

# SOUBORNÉ INFORMACE

---

Ročník 2003

Informace o regionech, městech a obcích

Ústí nad Labem

září 2003

Kód publikace: 13-4223-03

Č.j.: 10/2003

## **Sčítání lidu, domů a bytů 2001** **okres Louny** Ústecký kraj

Zpracoval: ČSÚ, Krajská reprezentace Ústí nad Labem

Ředitel: Ing. Josef Glaser

Kontaktní osoba: Ing. Růžena Funková

Telefon: 47 2706 177

E-mail: [funkova@gw.czso.cz](mailto:funkova@gw.czso.cz)

Český statistický úřad, Krajská reprezentace Ústí nad Labem

---

Zajímají Vás nejnovější údaje o inflaci, HDP, obyvatelstvu, průměrných mzdách a mnohé další? Najdete je na internetových stránkách ČSÚ:

**WWW.CZSO.CZ**

***Population and Housing Census 2001 – Ústí nad Labem District***

*Basic figures from Population and Housing Census 2001 on population and housing and dwelling stock, mainly in tables, with a brief text on the district, selected towns, municipalities and selected data on parts of municipalities. Interdistrict comparisons with preceding censuses where possible.*

ISBN 80-250-0476-7

©Český statistický úřad, Krajská reprezentace Ústí nad Labem, 2003

## PŘEDMLUVA

Sčítání lidu, domů a bytů je vždy po 10 letech největším statistickým šetřením, které je na základě mezinárodních dohod organizováno v naprosté většině států celého světa. Jeho historie je velmi dlouhá, soupisy obyvatelstva se uskutečňovaly již ve starověku, ve středověku se pak jednalo především o soupisy pro vojenské a berní účely. Za počátek pravidelných cenů moderního typu se v našich zemích považuje rok 1869, od té doby jsou vedeny časové řady vývoje počtu obyvatel v podrobném územním členění. Od vzniku Československé republiky se konají sčítání pravidelně každých deset let (s jedinou výjimkou v roce 1940), sčítání v roce 2001 bylo tedy již osmým. Jednalo se však o první sčítání lidu po vzniku samostatné České republiky. Vzhledem ke stálosti metodického základu je možno s pomocí výsledků sčítání hodnotit dlouhodobé působení demografických, sociálních a ekonomických procesů, jimiž naše republika prošla. Význam posledního sčítání je posílen také tím, že poprvé v historii České republiky poskytuje obraz o struktuře společnosti v metodice srovnatelné se standardy Evropské unie.

Sčítání lidu, domů a bytů je základním demografickým pramenem poskytujícím údaje o počtu i struktuře obyvatelstva (věk, vzdělání, náboženství), ekonomické aktivitě a pohybu za prací. Získávány jsou rovněž údaje o struktuře domácností. Současně je sčítání rozsáhlou inventarizací domovního a bytového fondu nejen z hlediska počtu, ale především kvality a vybavení domů i bytů. V neposlední řadě je nezastupitelným zdrojem informací o některých složkách životní úrovně obyvatelstva, například o vybavenosti domácností a úrovni bydlení. Naprostá většina informací není v této komplexnosti jiným způsobem zjistitelná.

Neocenitelnou předností je rovněž získání cenných informací v největším územním detailu (obce, části obce či základní sídelní jednotky), což umožňuje sestavovat data do prakticky libovolných územních celků. V takovéto územní podrobnosti neposkytuje údaje žádné jiné statistické šetření.

Sčítání se provádí metodou sebesčítání, každý vyplňuje tiskopisy sám za sebe. Výsledky sčítání tak závisí z velké části na tom, jak k vyplnění sami občané přistoupí. Přestože sčítání probíhalo podle speciálního zákona o sčítání, setkalo se především v přípravné fázi s nedůvěrou. Výrazně negativní kampaň v médiích způsobila hlavně to, že se proti předchozím cenům zvýšil podíl nezjištěných odpovědí, především v otázkách týkajících se ekonomické aktivity. Výsledky však ukazují, že drtivá většina občanů této kampani nepodlehla a tiskopisy sčítání vyplnila zodpovědně, za což jim patří poděkování.

Poděkování samozřejmě také patří představitelům jednotlivých obcí, kteří nám při přípravě sčítání i v jeho průběhu účinně pomáhali, pracovníkům katastrálních úřadů, s nimiž jsme poprvé v historii v celé republice vytvořili solidní mapové podklady a v neposlední řadě tisícům sčítacích komisařů a revizorů, zajišťujícím jednak kontakt s jednotlivými domácnostmi a jednak prvotní zpracování předběžných výsledků.

Výsledky sčítání lidu, domů a bytů k 1. 3. 2001 jsou zveřejňovány postupně v několika etapách. Již v červenci roku 2001 byly ve všech okresech a krajích i na úrovni celé republiky vydány publikace s předběžnými údaji, které vznikly ruční sumarizací vybraných ukazatelů přímo ze sčítacích formulářů. Poté probíhalo strojové zpracování obrovského rozsahu dat (poprvé metodou optického snímání) s podrobnými kontrolami. V červenci 2002 byly zveřejněny vybrané údaje již v definitivní podobě na internetových stránkách ČSÚ, a to až do úrovně jednotlivých obcí. V letošním roce jsou postupně zpracovávány a vydávány podrobné definitivní výsledky jak za Českou republiku (více než dvě desítky tematicky zaměřených publikací), tak i v regionálním členění. Tím se uzavírá hlavní etapa zpracování a publikování výsledků sčítání. Toto bohatství však budeme nadále využívat v různých tematických pracích.

Snahou autorů této publikace je předložit uživatelům především podrobné výsledky sčítání v okrese, v jednotlivých obcích a v omezeném rozsahu i podle částí obcí. Do publikace nebylo možno vložit celé bohatství dat v nejmenších územních detailech. Na základě přání uživatelů však samozřejmě můžeme zpracovat jakákoliv třídění a výběry z datovýchází, pochopitelně při přísném zachování principu ochrany individuálních údajů. Publikace obsahuje rovněž stručnou charakteristiku vývoje ve všech sledovaných oblastech. Publikované údaje (územně a většinou i obsahově srovnatelné s výsledky předchozích cenů) umožňují hodnotit vývoj nejen v posledních deseti letech, ale v některých ukazatelích dokonce v posledních čtyřiceti letech.

Obdobné publikace s obsahově sjednocenou tabulkovou částí i textovou charakteristikou jsou vydávány za všechny okresy České republiky (v hlavním městě Praze jsou zpracovány za 15 správních obvodů, v textové části je zdůrazněno členění na 57 městských částí). Na okresní publikace budou navazovat publikace za jednotlivé kraje, ve kterých bude posílena analytická část (včetně grafů a kartogramů). Rozsáhlá tabulková část bude přesunuta na přílohové CD. Všechny tyto materiály je možno rovněž získat v elektronické formě na CD-ROM.

Věříme, že tyto publikace napomohou k uspokojení rostoucí poptávky po regionálních datech (nově formované krajské samosprávy, orgány Evropské unie, apod.) a zároveň budou inspirací odborné i laické veřejnosti pro zvýšení zájmu o statistické služby.

Reprodukce výňatků z této publikace lze pořizovat, pokud je uveden jejich zdroj s výjimkou reprodukce pro komerční účely. Citace mohou být zveřejněny jen s uvedením zdroje – „Sčítání lidu, domů a bytů 2001 – okres Louny“ a původu statistických dat v publikaci otištěných.

Ležatá čárka (-) v tabulce na místě čísla značí, že se jev nevyskytoval.  
Tečka (.) na místě čísla značí, že údaj není k dispozici nebo je nespolehlivý.  
Ležatý křížek (x) značí, že zápis není možný z logických důvodů.  
Nula (0) se v tabulce používá pro označení číselných údajů menších než polovina zvolené měřicí jednotky.

Výpočty v tabulkách jsou prováděny z nezaokrouhlených údajů (včetně součtů)

Publikované údaje jsou definitivní.

# OBSAH

Předmluva .....	3
Metodické vysvětlivky .....	8
<b>Souhrnná charakteristika výsledků sčítání lidu, domů a bytů k 1. 3. 2001 v okrese</b> .....	<b>13</b>
Administrativní mapa okresu – stav k 1. 3. 2001 .....	14
1. Charakteristika okresu a vývoj sídelní struktury .....	15
1.1 Charakteristika okresu .....	15
1.2 Vývoj sídelní struktury .....	16
2. Obyvatelstvo .....	18
2.1 Vývoj počtu obyvatel .....	18
2.2 Struktura obyvatelstva .....	19
2.3 Plodnost žen .....	21
2.4 Vývoj ekonomické aktivity obyvatelstva .....	21
2.5 Struktura ekonomicky aktivního obyvatelstva .....	22
2.6 Ekonomická aktivita žen .....	23
3. Domácnosti .....	24
3.1 Vývoj počtu a struktury domácností .....	24
3.2 Cenzové domácnosti .....	25
3.3 Vybavení bytových domácností .....	26
4. Domy a byty .....	27
4.1 Vývoj domovního fondu .....	27
4.2 Charakteristika trvale obydlených domů .....	28
4.3 Vývoj bytového fondu .....	29
4.4 Charakteristika trvale obydlených bytů .....	30
4.5 Úroveň bydlení .....	32
4.6 Bydlení mimo byty a v zařízeních .....	33
5. Závěr .....	34
<b>Tabulková část</b> .....	<b>37</b>
A. 1. Základní výsledky sčítání lidu, domů a bytů v dlouhodobém vývoji přepočtené na územní strukturu platnou k 1. 3. 2001 .....	39
A. 2. Obyvatelstvo podle druhu pobytu, státního občanství a pohlaví .....	41
A. 3. Obyvatelstvo podle místa trvalého bydliště matky v době narození, věkových skupin a pohlaví.....	42
A. 4. Obyvatelstvo podle pohlaví a věkových skupin .....	43
A. 5. Obyvatelstvo podle pohlaví a věku .....	44
A. 6. Obyvatelstvo ve věku 15 a více let podle rodinného stavu, pohlaví a věkových skupin .....	45
A. 7. Obyvatelstvo podle národnosti .....	46
A. 8. Obyvatelstvo podle pohlaví a náboženského vyznání .....	47
A. 9. Obyvatelstvo podle náboženského vyznání, věkových skupin a pohlaví .....	48
A.10. Obyvatelstvo ve věku 15 a více let podle pohlaví a nejvyššího ukončeného vzdělání .....	49
A.11. Obyvatelstvo ve věku 15 a více let podle nejvyššího ukončeného vzdělání a věkových skupin .....	50
A.12. Ženy podle počtu živě narozených dětí, věku a rodinného stavu .....	51
A.13. Obyvatelstvo podle velikostních skupin obcí .....	52
A.14. Obyvatelstvo podle ekonomické aktivity, věkových skupin a pohlaví .....	53
A.15. Ekonomicky aktivní podle vzdělání, postavení v zaměstnání a pohlaví .....	54
A.16. Ekonomicky aktivní podle pohlaví, věkových skupin a odvětví ekonomické činnosti .....	55
A.17. Ekonomicky aktivní podle pohlaví a zaměstnání .....	56
A.18. Ekonomicky aktivní podle věkových skupin, postavení v zaměstnání a pohlaví .....	57
A.19. Ekonomicky aktivní ženy se závislými dětmi podle věku nejmladšího dítěte, počtu dětí a věkových skupin .....	58
A.20. Ekonomicky neaktivní ženy se závislými dětmi podle věku nejmladšího dítěte, počtu dětí a věkových skupin .....	59
A.21. Obyvatelstvo podle velikostních skupin obcí, ekonomické aktivity a věkových skupin .....	60
A.22. Základní údaje o domácnostech .....	61
A.23. Cenzové domácnosti podle počtu členů a typu domácnosti .....	61
A.24. Cenzové domácnosti bydlící v bytech podle počtu domácností v bytech a typu domácnosti .....	62

A.25. Cenzové domácnosti rodinné podle počtu závislých dětí, ekonomické aktivity a postavení v zaměstnání osoby v čele domácnosti .....	62
A.26. Cenzové domácnosti podle typu domácnosti, pohlaví a věku osoby v čele domácnosti .....	63
A.27. Cenzové domácnosti rodinné podle počtu závislých dětí a věku ženy .....	64
A.28. Cenzové domácnosti bydlící v bytech podle počtu domácností v bytě, velikosti bytu a typu domácnosti .....	64
A.29. Bytové a hospodařící domácnosti podle počtu členů a podle počtu a typu cenzových domácností .....	65
A.30. Vybavení bytových domácností podle typu a počtu členů domácností .....	66
A.31. Hlavní charakteristiky domácností podle velikostních skupin obcí .....	67
A.32. Domovní a bytový fond .....	68
A.33. Důvody neobydlenosti domovního a bytového fondu .....	68
A.34. Domovní a bytový fond podle vlastnictví .....	69
A.35. Trvale obydlené domy podle stáří a materiálu nosných zdí .....	69
A.36. Trvale obydlené domy podle stáří a vlastnictví .....	70
A.37. Trvale obydlené domy podle stáří, velikosti a technického vybavení .....	71
A.38. Trvale obydlené domy a byty podle stáří, druhu domu a velikosti bytu .....	72
A.39. Hlavní charakteristiky domovního fondu podle velikostních skupin obcí .....	73
A.40. Trvale obydlené byty podle stáří a druhu domu, kategorie a velikosti bytu .....	74
A.41. Trvale obydlené byty, bydlící osoby a cenzové domácnosti podle stáří a druhu domu, kategorie a velikosti bytu , .....	75
A.42. Plocha bytů, obytné místnosti a relativní ukazatele bydlení .....	76
A.43. Trvale obydlené byty podle druhu domu a technického vybavení .....	77
A.44. Trvale obydlené byty podle právního důvodu užívání bytu, druhu domu, kategorie bytu a charakteristiky bytů včetně úrovně bydlení .....	78
A.45. Trvale obydlené byty podle ekonomické aktivity uživatele bytu, druhu domu, velikosti, kategorie a právního důvodu užívání bytu .....	79
A.46. Trvale obydlené byty podle velikosti bytu, druhu domu a složení bytové domácnosti .....	80
A.47. Trvale obydlené byty podle druhu domu, počtu cenzových domácností, počtu osob v bytě a podle obytné plochy v m <sup>2</sup> na osobu .....	81
A.48. Trvale obydlené byty podle druhu domu, kategorie a velikosti bytu, úrovně bydlení podle počtu cenzových domácností v bytě .....	82
A.49. Hlavní charakteristiky bytového fondu podle velikostních skupin obcí .....	83
A.50. Technické vybavení trvale obydlených bytů podle velikostních skupin obcí .....	84
A.51. Charakteristiky úrovně bydlení podle velikostních skupin obcí .....	84
B. 1. Obyvatelstvo podle druhu pobytu a podle obcí .....	85
B. 2. Obyvatelstvo podle pohlaví, věkových skupin a podle obcí .....	87
B. 3. Obyvatelstvo podle národnosti a podle obcí .....	89
B. 4. Obyvatelstvo podle náboženského vyznání a podle obcí .....	91
B. 5. Obyvatelstvo ve věku 15 a více let podle nejvyššího ukončeného vzdělání a podle obcí .....	93
B. 6. Ekonomická aktivita obyvatelstva podle obcí .....	95
B. 7. Ekonomicky aktivní podle odvětví ekonomické činnosti a podle obcí .....	97
B. 8. Vyjíždka pracujících za prací a vyjíždka do škol a učilišť podle obcí .....	99
B. 9. Základní údaje o domovním fondu podle obcí .....	101
B.10. Základní údaje o bytovém fondu podle obcí .....	103
B.11. Trvale obydlené byty podle velikosti, období výstavby domů a podle obcí .....	105
B.12. Technické vybavení trvale obydlených bytů a domácnosti podle obcí .....	107
B.13. Charakteristiky úrovně bydlení podle obcí .....	109
C. 1. Vybrané údaje podle obcí a jejich částí .....	111
D. Základní údaje o vybraných městech okresu	
Louny .....	117
Podbořany .....	123
Postoloprty .....	129
Žatec .....	135
Seznam tabulek publikovaných o každém městě:	
D. 1. Obyvatelstvo podle pohlaví a věkových skupin	
D. 2. Obyvatelstvo podle rodinného stavu, pohlaví a věkových skupin	
D. 3. Obyvatelstvo ve věku 15 a více let podle ekonomické aktivity, pohlaví a nejvyššího ukončeného vzdělání	
D. 4. Ekonomicky aktivní obyvatelstvo podle pohlaví a odvětví ekonomické činnosti	

D. 5. Ekonomicky aktivní obyvatelstvo podle pohlaví a postavení v zaměstnání	
D. 6. Domácnosti podle typu a počtu členů	
D. 7. Vybavení bytových domácností podle počtu cenзовých domácností v bytě a počtu členů domácnosti	
D. 8. Trvale obydlené domy a byty podle typu a stáří domu	
D. 9. Trvale obydlené byty a jejich obyvatelé podle kategorie, velikosti a právního důvodu užívání bytu	
D.10. Trvale obydlené domy podle technického vybavení, počtu bytů a vlastnictví, trvale obydlené byty podle technického vybavení a velikosti	
D.11. Obyvatelstvo v trvale obydlených domech a bytech podle vlastnictví domu a podle vybavení a velikosti domů a bytů	
E. 1. Vybrané údaje podle krajů a okresů .....	141
E. 2. Vybrané údaje podle okresů .....	143
E. 3. Vybrané údaje o České republice .....	146
<b>Grafická část</b> .....	<b>147</b>
Seznam grafů	
1. Věkové složení obyvatelstva podle rodinného stavu v okrese .....	149
2. Složení obyvatel podle národností v okrese .....	150
3. Počet obyvatel v letech 1961 až 2001 v okrese a v okresním městě .....	150
4. Složení obyvatel podle věku v okrese v letech 1991 a 2001 .....	151
5. Složení obyvatel podle rodinného stavu v okrese v letech 1991 a 2001 .....	151
6. Složení obyvatel podle náboženského vyznání v České republice a v okrese v letech 1991 a 2001 .....	152
7. Složení obyvatel podle pohlaví a dosaženého vzdělání v okrese v letech 1991 a 2001.....	152
8. Složení obyvatel podle náboženského vyznání v okrese .....	153
9. Podíl osob s vysokoškolským vzděláním v České republice a okrese .....	154
10. Struktura ekonomicky aktivního obyvatelstva podle věkových skupin v okrese .....	154
11. Struktura ekonomicky neaktivního obyvatelstva podle věkových skupin v okrese .....	155
12. Nezaměstnaní podle pohlaví a věkových skupin v okrese .....	155
13. Struktura ekonomicky aktivních podle odvětví v okrese .....	156
14. Struktura domácností v České republice a okrese .....	157
15. Struktura domácností v letech 1970 až 2001 v okrese .....	157
16. Cenzové rodinné domácnosti podle počtu závislých dětí v okrese v letech 1991 a 2001.....	158
17. Trvale obydlené domy v okrese v letech 1991 a 2001 .....	158
18. Neobydlené byty podle důvodu neobydlenosti v okrese .....	159
19. Trvale obydlené domy v letech 1970 až 2001 v okrese a v okresním městě .....	159
20. Počet osob na 1 trvale obydlený byt v letech 1961 až 2001 v okrese .....	160
21. Bytový fond podle jednotlivých typů domů v okrese v letech 1991 a 2001 .....	160
22. Byty podle kategorie a velikosti v okrese .....	161
Seznam kartogramů	
1. Administrativní mapa okresu – stav k 1. 3. 2001 .....	14
2. Vývoj obyvatelstva v letech 1991 – 2001 podle obcí .....	162
3. Podíl obyvatel ve věku 60 a více let podle obcí .....	162
4. Podíl věřícího obyvatelstva podle obcí .....	163
5. Průměrné stáří domovního fondu podle obcí .....	163
6. Vývoj počtu trvale obydlených bytů v letech 1991 – 2001 podle obcí .....	164
7. Podíl neobydlených bytů podle obcí .....	164

## METODICKÉ VYSVĚTLIVKY

Sčítání lidu, domů a bytů k **1. březnu 2001** se uskutečnilo na celém území České republiky podle **zákona č. 158/1999 Sb., o sčítání lidu, domů a bytů v roce 2001**. Údaje byly zjišťovány podle stavu o půlnoci z 28. února na 1. března (rozhodný okamžik). Sčítání organizoval, řídil a koordinoval Český statistický úřad, který zabezpečoval přípravu a provedení sčítání ve spolupráci s Ministerstvem pro místní rozvoj, Ministerstvem obrany, Ministerstvem spravedlnosti, Ministerstvem vnitra, Ministerstvem zahraničních věcí, Českým úřadem zeměměřickým a katastrálním, okresními úřady a obcemi. Sčítání v jednotlivých sčítacích obvodech zajišťovali sčítací komisaři a sčítací revizoři. Jako **sčítací obvod** bylo vymezeno území základní sídelní jednotky nebo jeho část, ve které sběr údajů zajišťoval jeden sčítací komisař. Samostatné sčítací obvody tvořila zařízení hromadně ubytovaných příslušníků ozbrojených sil, Policie České republiky, zařízení Vězeňské služby, uprchlické tábory a zastupitelské úřady v zahraničí.

Sčítání se vztahovalo na **každou fyzickou osobu**, která měla v rozhodný okamžik na území České republiky trvalý nebo dlouhodobý pobyt i na každou další fyzickou osobu, která byla na území České republiky v rozhodný okamžik přítomna (i když zde neměla trvalý nebo dlouhodobý pobyt), na **každý dům určený pro bydlení** i neobydlený, na **každý byt**, i neobydlený. Domem se rozuměla stavba, která byla podle rozhodnutí stavebního úřadu určena pro bydlení a dále jiná stavba, ve které se nacházel alespoň jeden byt. Byt byl definován jako soubor místností (popřípadě jednotlivá místnost), který podle rozhodnutí stavebního úřadu svým stavebně technickým uspořádáním a vybavením splňoval požadavky na trvalé bydlení.

Sčítání nepodléhali cizí státní příslušníci požívající diplomatických imunit a výsad, jakož i domy a byty ve vlastnictví jiných států, které sloužily k diplomatickým účelům.

**Obsah sčítání** (zjišťované údaje) stanovil zákon č. 158/1999 Sb. Všechny osoby měly povinnost uvést o sobě údaje v rozsahu a způsobem stanoveným zákonem. Tradičně byla použita metoda sebesčítání, kdy obyvatelé sami vyplňovali sčítací tiskopisy. Za nezletilou osobu poskytl údaje její zákonný zástupce, za osobu zbavenou způsobilosti k právním úkonům její opatrovník. Za osobu, která měla ve sčítacím obvodu trvalý pobyt, ale byla dočasně nepřítomná, poskytla údaje jiná osoba z její bytové domácnosti. Údaje o domu poskytl jeho vlastník; vykonával-li správu domu správce, poskytl údaje správce. Údaje o bytu poskytl jeho uživatel. V případě neobydleného bytu poskytl údaje o bytu vlastník domu, popřípadě bytu; vykonával-li správu bytu správce, poskytl údaje správce.

Při sčítání lidu, domů a bytů 2001 byly použity sčítací tiskopisy: Sčítací list osob, Domovní list, Bytový list. Vzory sčítacích tiskopisů vymezila „Vyhláška Českého statistického úřadu, kterou se stanoví vzory sčítacích tiskopisů pro sčítání lidu, domů a bytů v roce 2001 a vzor průkazu sčítacího komisaře a sčítacího revizora“ (Sbírka zákonů, částka 95, 13. října 2000).

**Všechny údaje byly zpracovány podle územního a správního členění státu platného v České republice k 1. březnu 2001.**

Sčítání lidu, domů a bytů v roce 2001 v České republice respektovalo z hlediska obsahu, metodiky i zpracování údajů **Rezoluci Ekonomické a sociální rady OSN** z roku 1995 k programu světových sčítání a **Doporučení pro sčítání lidu, domů a bytů kolem roku 2000 v evropském regionu**, která zpracoval Statistický úřad Evropské unie (Eurostat) ve spolupráci s Evropskou hospodářskou komisí.

### Obyvatelstvo

Údaj o počtu obyvatel zahrnuje všechny osoby, které měly v rozhodný okamžik sčítání na území České republiky **trvalý nebo dlouhodobý pobyt** bez ohledu na to, zda v rozhodný okamžik sčítání byly v místě svého trvalého nebo dlouhodobého pobytu přítomny. Osoby **s dlouhodobým pobytem** jsou pouze cizinci s přechodným pobytem na území České republiky, pokud doba jejich pobytu přesáhla 90 dnů. Osoby **s trvalým pobytem** jsou osoby, které měly k datu sčítání na území České republiky trvalý pobyt, bez ohledu na státní občanství.

**Osoby v zařízeních** jsou osoby, které byly sečteny jako trvale či dlouhodobě bydlící ve všech typech ubytovacích a lůžkových léčebných zařízeních sloužících k individuálnímu i kolektivnímu ubytování většího počtu osob (svobodárny, domovy důchodců, penziony pro důchodce, dětské domovy, ústavy sociální péče, ubytovny, studentské koleje, domovy mládeže, internáty, léčebny, sanatoria, kojenecké ústavy, lázeňské ústavy apod.).



**Osoby mimo byty a zařízení** jsou osoby, které byly sečteny jako trvale či dlouhodobě bydlící v nouzových obydlích, mobilních objektech, rekreačních chatách, chalupách (tj. v objektech, které nejsou součástí bytového fondu) nebo byly sečteny v obytných domech, ale mimo byty (nouzové ubytování v nebytovém prostoru). V této kategorii jsou zahrnuty i osoby, které podle zákona č. 133/2000 Sb. o evidenci obyvatel mají místo trvalého pobytu v sídle ohlašovny nebo v sídle zvláštní matriky.

**Státní občanství** uváděly i osoby bez státního občanství zápisem této skutečnosti, osoby s dvojitým občanstvím zapsaly obojí. Ve zpracování výsledků jsou tyto údaje většinou uváděny samostatně.

**Národnost** vyplnil každý podle svého rozhodnutí, včetně uvedení dvou národností nebo neuvedení žádné. Obdobný postup - uvádění údaje podle svého rozhodnutí - byl uplatňován také u zjišťování **náboženského vyznání**.

**Mateřský jazyk** byl definován jako jazyk, kterým se sčítanou osobou v jejím dětství hovořila matka nebo osoby, které sčítanou osobu vychovaly.

**Rodinný stav** je stav de iure, tedy právní manželský stav každého jednotlivce. Faktický stav - vztah druh/družka se uváděl pouze na Bytovém listu v otázce zjišťující vztah osoby k uživateli bytu.

**Bydlištěm matky v době narození** sčítané osoby se rozumělo první místo trvalého pobytu sčítané osoby.

**Nejvyšší ukončené vzdělání** vyplňovaly pouze osoby ve věku 15 a více let podle nejvyšší ukončené školy. Jako samostatný stupeň vzdělání je uvedeno nástavbové studium, absolvování dvou nebo více středních škol (školy ukončené závěrečnou zkouškou nebo maturitou) a vyšší odborné vzdělání (absolventi vyšších odborných škol, případně dalších škol ukončených absolutoriem). Vysokoškolské vzdělání se zjišťovalo v členění na vysokoškolské bakalářské (pouze absolventi bakalářského studijního programu), vysokoškolské (dřívější absolventi vysokých škol a současní absolventi magisterského studijního programu) a vědecká příprava (doktorský studijní program a bývalá vědecká příprava). Obor vzdělání vyplňovaly pouze osoby s ukončeným vyšším než základním vzděláním, a to podle specializace nejvyšší ukončené školy.

Mezi **ekonomicky aktivní osoby** jsou zahrnuty všechny osoby, které uvedly na Sčítacím listu osob, že patří mezi zaměstnané osoby, zaměstnavatele, samostatně činné, pracující důchodce, pracující studenty a učně, ženy na mateřské dovolené v trvání 28 resp. 37 týdnů, osoby v základní, náhradní nebo civilní vojenské službě, ve vazbě a výkonu trestu nebo osoby nezaměstnané. Pro zařazení osob do kategorie zaměstnaných, zaměstnavatelů nebo samostatně činných osob byl rozhodující stav k rozhodnému okamžiku sčítání – jejich formální vazba k zaměstnání bez ohledu na délku pracovního úvazku, charakter pracovní aktivity (trvalý, dočasný) nebo druh pracovního poměru, dohody či smlouvy. Nezaměstnané jsou všechny osoby 15leté a starší, které byly v rozhodný okamžik sčítání bez práce, hledaly aktivně práci a byly připraveny k nástupu do práce. Ekonomicky neaktivní osoby jsou nepracující důchodci, ostatní nepracující osoby s vlastním zdrojem obživy, žáci, studenti a učni, osoby v domácnosti, děti předškolního věku a ostatní závislé osoby.

**Zaměstnání** se uvádělo jako popis konkrétní činnosti, kterou osoba vykonávala v hlavním zaměstnání. Ženy na mateřské dovolené, osoby ve vazbě, ve výkonu trestu a osoby nezaměstnané uváděly poslední vykonávané zaměstnání. Nezaměstnaní absolventi škol byli sečtení jako hledající první zaměstnání.

Všechny osoby ekonomicky aktivní uváděly **postavení v zaměstnání a odvětví ekonomické činnosti** podle vykonávaného zaměstnání (resp. posledního zaměstnání u nezaměstnaných osob).

**Zaměstnavatelé** jsou ekonomicky aktivní osoby, které zaměstnávají (nebo zaměstnávaly) jednu nebo více osob. **Samostatně činní** jsou osoby s podnikatelským oprávněním, které pracují na vlastní účet a nezaměstnávají v rámci svého podnikání žádné další osoby – zaměstnance. **Zaměstnanci** mají placená zaměstnanecká místa.

Otázky týkající se **dojížděky (docházky) do zaměstnání a školy** (místo pracoviště, školy, frekvence dojížděky/docházky, denní dojížděka (docházka) do zaměstnání a školy, dopravní prostředek) vyplňovaly pouze osoby pracující a žáci, studenti a učni, kteří uváděli údaje o dojížděce/docházce do školy i v případě, že byli pracujícími studenty a učni.

Osoby vyjíždějící do zaměstnání a škol jsou osoby, které uvedly, že jsou zaměstnané, případně zaměstnavatelé, samostatně činní, pracující důchodci, ženy na mateřské dovolené v trvání 28 resp. 37 týdnů, žáci základních škol, studenti či učni a současně místo jejich pracoviště nebo školy bylo v jiném domě, než ve kterém měly trvalý pobyt. Vyjíždějící denně mimo obec byly osoby, jejichž obec pracoviště, školy byla jiná než obec trvalého pobytu a v otázce na frekvenci dojížděky (docházky) uvedly, že dojíždějí denně.

## Domácnosti

Údaje o domácnostech byly zpracovány **podle zápisu na Bytovém listu**, kde byly uvedeny příbuzenské či jiné vztahy mezi jednotlivými osobami v bytě i informace o společném hospodaření.

**Bytovou domácnost** tvoří osoby žijící společně v jednom bytě.

**Hospodařící domácnost** tvoří společně bydlící osoby, které na Bytovém listu uvedly, že společně hospodaří, tj. společně hradí hlavní výdaje domácnosti, jako je strava, náklady na bydlení aj. Společné hospodaření uváděly i děti, které do příslušné domácnosti patřily i když samy na výdaje domácnosti nepřispívaly. Podnájemníci a jejich rodiny tvoří vždy samostatnou hospodařící domácnost. Hospodařící domácnost může být tvořena jednou nebo více domácnostmi cenзовými.

**Cenzová domácnost** je tvořena z osob společně bydlících v jednom bytě na základě jejich příbuzenských nebo jiných vztahů v rámci jedné hospodařící domácnosti. Je to základní jednotka, která se dále nečlení.

Rozlišují se čtyři základní typy cenзовých domácností:

1. domácnost rodinná - úplná rodina (manželský pár resp. soužití druha a družky – tzv. faktické manželství – bez dětí nebo s dětmi)
2. domácnost rodinná - neúplná rodina (jeden z rodičů s alespoň jedním dítětem)
3. vícečlenná nerodinná domácnost (dvě nebo více osob příbuzných i nepříbuzných, společně hospodařících, které netvoří rodinnou domácnost)
4. domácnost jednotlivce

Součástí **rodinných domácností** mohou být i další jednotlivé osoby, pokud společně hospodaří s příslušnou rodinnou cenзовou domácností, netvoří samostatnou rodinu a nebo nejsou podnájemníky. Ve výsledcích sčítání jsou rodinné domácnosti tříděny mimo jiné podle počtu závislých dětí. Závislé dítě je každá osoba, která má k osobě v čele cenзовé domácnosti vztah syn, dcera, je ekonomicky neaktivní a je ve věku 0 – 25 let.

Hospodařící i cenзовé domácnosti byly zpracovány za osoby bydlící v bytech i mimo byty (nouzové bydlení), avšak nikoliv za osoby v zařízeních, které nevyplňovaly Bytový list.

## Domy

Do počtu domů jsou zahrnuty všechny domy určené k bydlení (obydlené i neobydlené), objekty s byty (bytem) a ubytovací zařízení bez bytu, pokud slouží k dlouhodobému nebo trvalému ubytování. Patří sem rodinné domy, bytové domy, domovy mládeže, internáty, dětské domovy, ústavy nápravné a výchovné péče, domovy důchodců, penziony pro důchodce, ústavy pro tělesně a mentálně postižené, kláštery a konventy (objekty s ubytovacími prostory pro členy řeholních řádů a kongregací), provozní budovy s bytem (byty) apod.

Podle druhu domu se rozlišují:

1. rodinný dům - má maximálně tři samostatné byty, nejvíce dvě nadzemní a jedno podzemní podlaží a podkroví. Mezi rodinné domy patří rovněž rekreační chalupy nevyčleněné z bytového fondu, využívané k rekreaci.
  - samostatný - nepřiléhá žádnou obvodovou zdí nebo její částí k domu na sousedící parcele
  - dvojdomek - má společnou část obvodové zdi s rodinným domem na sousedící parcele
  - řadový - alespoň tři rodinné domy k sobě přiléhají částí obvodové zdi
2. bytový dům - má více bytů přístupných ze společné chodby nebo schodiště a nejde o rodinný dům, počet podlaží není určující. Mezi bytové domy patří také vily, které nesplňují podmínky rodinného domu
3. ostatní budovy - zahrnují všechny další druhy budov kromě rodinných a bytových domů.

**Trvale obydlý dům** je dům, ve kterém je alespoň jeden trvale obydlý byt nebo je v něm umístěno zařízení pro hromadné ubytování osob alespoň s jednou trvale bydlící osobou. V trvale obydlý domě musí mít trvalý (nebo dlouhodobý) pobyt alespoň jedna osoba. Neobydlý dům je dům určený k bydlení, ve kterém nebyla sečtena žádná osoba s trvalým nebo dlouhodobým pobytem. Neobydlý dům – obydlý přechodně je dům, který slouží jen k přechodnému bydlení; v domě v rozhodný okamžik sčítání nebyla žádná trvale bydlící osoba.

Do počtu **neobydlených domů** jsou zahrnuty všechny domy s byty a všechny domy s ubytovacím zařízením bez bytu, pokud jsou určeny k trvalému nebo dlouhodobému bydlení a pokud v nich nebyla sečtena žádná osoba s trvalým nebo dlouhodobým pobytem. Neobydlené objekty bez bytů, příp. se zařízením sloužícím pouze ke krátkodobému ubytování (hotely, turistické ubytovny, nemocnice, apod.) nejsou do počtu neobydlených domů zahrnuty.

**Vlastníkem domu** může být fyzická nebo právnická osoba. Vlastník - soukromá fyzická osoba zahrnuje i případy několika spoluvlastníků domu, pokud jsou v příbuzenském vztahu. Vlastník - obec, stát zahrnuje i domy bývalých LBD, pokud dosud nedošlo k převodu bytů do vlastnictví jednotlivých uživatelů. Vlastník – kombinace vlastníků zahrnuje domy, ve kterých všechny nebo část bytů byly převedeny do vlastnictví jednotlivých uživatelů, čímž vzniklo spoluvlastnictví domu; v katastru nemovitostí jsou zapsáni vlastníci jednotlivých bytů.

## Byty

V rámci otázky na způsob bydlení se zjišťoval **charakter obydlení sečtených osob**. Nouzové obydlení zahrnuje různá přístřeší, nouzové a provizorní stavby, bydlení v nekolaudovaném domě, nouzové ubytování na pracovišti apod. Rekreační chata, chalupa se uváděla v případě trvalého bydlení osob v objektech určených k rekreaci (vč. vyčleněných rekreačních chalup a rekreačních domků).

**Trvale obydlený byt** je byt, ve kterém má alespoň jedna osoba trvalý nebo dlouhodobý pobyt.

**Neobydlený byt** je byt, ve kterém nebyla hlášena žádná osoba k trvalému nebo dlouhodobému pobytu.

**Neobydlený byt – obydlený přechodně**, je byt bez trvale hlášených osob, je ale využíván k přechodnému bydlení; většinou se jedná o byt, ve kterém byla sečtena dočasně přítomná osoba (osoby).

**Právní důvod užívání bytu** - byt v osobním vlastnictví je byt, jehož vlastník je samostatně veden v katastru nemovitostí. Byt nájemní je užíván na základě nájemní smlouvy; zahrnuje i případy osob bydlících v podnájmu v pronajatém bytě. Byt člena bytového družstva je byt člena bývalého SBD, pokud dosud nedošlo k převodu bytu do vlastnictví. Byt člena družstva nájemců založeného v průběhu privatizace je charakterizován nájemním vztahem, který je založen na členství či účasti uživatele bytu v právnické osobě, která vznikla v procesu privatizace domu (v katastru nemovitostí je jako vlastník domu zapsána právnická osoba, družstvo, s.r.o., a.s.).

**Obytnou plochu bytu** tvoří podlahová plocha obytných místností a část plochy kuchyně, která přesahuje 12 m<sup>2</sup>. V případě bytu, který se skládá z jediné místnosti – obytné kuchyně, tvoří obytnou plochu bytu plocha celé této místnosti. V obytné ploše bytu ani v počtu obytných místností nejsou zahrnuty místnosti bytu vyčleněné k obchodním nebo pracovním účelům (k vykonávání zaměstnání); tyto prostory jsou součástí ostatních prostor bytu.

**Celková plocha bytu** je součtem plochy obytných místností, kuchyně a ostatních prostor bytu.

Trvale obydlené byty rozdělujeme **do čtyř kategorií** podle způsobu vytápění a rozsahu základního příslušenství.

- **byty I. kategorie** jsou byty, v nichž jsou všechny obytné místnosti přímo vytápěny ústředním vytápěním a které mají úplné základní příslušenství
- **byty II. kategorie** jsou byty bez ústředního vytápění se základním příslušenstvím, případně byty s ústředním vytápěním ale pouze s částečným základním příslušenstvím
- **byty III. kategorie** jsou byty bez ústředního vytápění a s částečným základním příslušenstvím, případně byty s ústředním vytápěním a bez základního příslušenství
- **byty IV. kategorie** jsou byty bez ústředního vytápění a bez základního příslušenství

Za **ústřední vytápění** se v této souvislosti považuje vytápění zdrojem tepla umístěným mimo byt nebo v místnosti k tomu určené (včetně sklepa v rodinném domě s jedním bytem) nebo jiné elektrické nebo plynové vytápění. Byt se společným základním příslušenstvím se považuje za byt bez příslušenství.

**Vybavení trvale obydleného bytu** (bytové domácnosti) osobním automobilem, telefonem, rekreačním objektem a osobním počítačem se zjišťovalo bez zřetele k tomu, který člen bytové domácnosti je vlastníkem. Uváděly se též služební automobily nebo počítače, pokud mohly být využívány členy domácnosti k soukromým účelům. Naopak služební automobily, telefony nebo počítače využívané výlučně jako pracovní pomůcka pro výkon zaměstnání, nebyly považovány za vybavení domácnosti.

Všechny výpočty průměrných hodnot charakteristik bytového fondu – např. průměrná obytná plocha bytu, průměrný počet obytných místností na 1 byt apod. – byly počítány pouze ze souborů bytů se zjištěnými hodnotami.

## SROVNATELNOST VÝSLEDKŮ SČÍTÁNÍ 2001 A 1991

Ve výsledcích sčítání 2001 jsou do celkového počtu obyvatel (v souladu s mezinárodními doporučeními) **zahrnuti i cizinci s dlouhodobým pobytem**. V údajích ze sčítání 1991 byli cizinci s povolením k dlouhodobému pobytu postaveni na roveň cizincům s krátkodobým pobytem a byli zahrnuti pouze do dočasně přítomného obyvatelstva.

**Státní občanství** obsahuje samostatné údaje o dvojím občanství, v roce 1991 byly případy dvojího občanství zpracovány ve výsledcích podle prvního uvedeného občanství, přičemž případy dvojího občanství, kde jedno bylo občanství ČR, byly zahrnuty do občanství ČR.

**Národnost** obsahuje poprvé v historii sčítání samostatné údaje i o případech uvedení dvojí národnosti, v roce 1991 byly případné zápisy dvojí národnosti zpracovány podle první uvedené.

**Nejvyšší ukončené vzdělání** je členěno podle klasifikace ISCED (International Standard Classification of Education – Mezinárodní norma pro klasifikaci vzdělávání). Samostatně je uváděno nástavbové studium (včetně absolvování dvou nebo více středních škol ukončených maturitou nebo závěrečnou zkouškou) a vyšší odborné vzdělání (absolvování vyšších odborných škol a konzervatoří ukončených absolutoriem). V roce 1991 tzv. vyšší vzdělání zahrnovalo podnikové instituty, speciální kurzy na vysokých školách, konzervatoř ukončenou absolutoriem a vyšší pedagogické školy. Při absolvování dvou škol stejného stupně byly zpracovány údaje podle školy, jejíž obor byl bližší vykonávanému zaměstnání sčítané osoby. Vysokoškolské vzdělání je členěno na bakalářské, vysokoškolské a vědeckou přípravu, v roce 1991 bylo uváděno jako jeden údaj - vysokoškolské vzdělání.

Údaje o **ekonomické aktivitě** nejsou plně srovnatelné. Ve sčítání 1991 byly do počtu ekonomicky aktivních zahrnovány i ženy na tzv. další mateřské dovolené (do 3 let věku dítěte) a osoby pobírající rodičovský příspěvek, pokud trval jejich pracovní poměr; v roce 2001 však jen ženy na mateřské dovolené v trvání 28 resp. 37 týdnů. Ostatní (tj. ženy na další mateřské dovolené a osoby pobírající rodičovský příspěvek) jsou zahrnuti do osob ekonomicky neaktivních. Rozdílné proti roku 1991 bylo zjišťování údajů o zaměstnání, postavení v zaměstnání a odvětví ekonomické činnosti u vojáků v základní, náhradní nebo civilní vojenské službě. Při sčítání v roce 1991 uváděli tyto údaje podle posledního vykonávaného zaměstnání, v roce 2001 v souladu s metodikou ILO (International Labour Organization – Mezinárodní organizace práce) uváděli zaměstnání „voják základní (náhradní resp. civilní) služby“ a byli zahrnuti do odvětví obrany (resp. veřejné správy či sociálního zabezpečení v případě civilní služby).

Oproti sčítání 1991 byla v roce 2001 zařazena do programu sčítání otázka na **místo trvalého pobytu jeden rok před sčítáním** (obdobné informace se zjišťovaly do roku 1950 – rok přistěhování sčítané osoby do obce a odkud) a také otázka na druhé, případně další zaměstnání (naposledy zjišťované při sčítání v roce 1970 jako vedlejší zaměstnání).

V otázce na **obydlenost bytu** je ve sčítání 2001 nová kategorie neobydlenosti – přechodně obydlý byt.

Rozdílné proti sčítání 1991 je zahrnování **obytných místností s plochou 4 – 7,9 m<sup>2</sup>**. Při sčítání 2001 jsou tyto místnosti součástí plochy obytných místností, v roce 1991 byla plocha těchto místností zahrnuta do ostatních prostor bytu (tedy spolu s plochou předsíně, příslušenství apod.) Z téhož důvodu se liší odvození ukazatele obytné plochy bytu (zahrnutím obytných místností s plochou 4 – 7,9 m<sup>2</sup>).

V charakteristikách **převládajícího způsobu vytápění** nejsou plně srovnatelné údaje o ústředním a etážovém vytápění, kde v důsledku změny metodického vymezení pojmu etážového topení došlo k přesunu části bytů s etážovým topením do skupiny bytů s ústředním topením. Podle definice etážového topení v roce 1991 byly zahrnuty do této skupiny i byty (převážně v rodinných domech), ve kterých byl tepelný zdroj mimo byt (ve sklepě, v komoře apod.). Podle definice roku 2001 byly všechny druhy vytápění se zdrojem tepla umístěným mimo byt (případně i v bytě – ve zvláštní místnosti k tomuto účelu určené) zahrnuty do ústředního vytápění. Tato skutečnost se promítla do údajů o bytech podle jednotlivých kategorií.

Při zjišťování **vybavení domácnosti** byla nově zařazena otázka na osobní počítač, naopak nebyla zjišťována na rozdíl od roku 1991 vybavenost mrazničkou, automatickou pračkou, televizorem.

Obdobně jako u obydlý bytu i u obydlý domu je ve sčítání 2001 nová kategorie neobydlý byt – **přechodně obydlý dům** (dům, ve kterém je pouze přechodně obydlý byt/byty a současně žádný trvale obydlý byt ani trvale či dlouhodobě bydlící osoba).

Druh domu – rodinný dům – se ve sčítání 2001 člení na rodinný dům samostatný, rodinný dům dvojdomek a rodinný dům řadový (takovéto členění bylo zjišťováno naposledy při sčítání 1970).

**SOUHRNNÁ CHARAKTERISTIKA  
VÝSLEDKŮ SČÍTÁNÍ LIDU, DOMŮ A BYTŮ K 1. 3. 2001  
V OKRESE LOUNY**

# ADMINISTRATIVNÍ MAPA OKRESU

## ADMINISTRATIVNÍ ROZDĚLENÍ OKRESU - STAV K 1.3.2001

- Počet obyvatel v obci**
- do 199
  - 200 - 499
  - 500 - 999
  - 1 000 - 1 999
  - 2 000 - 4 999
  - 5 000 - 9 999
  - ⊙ 10 000 a více

**NÁZEV MĚSTA**  
**Název obce**

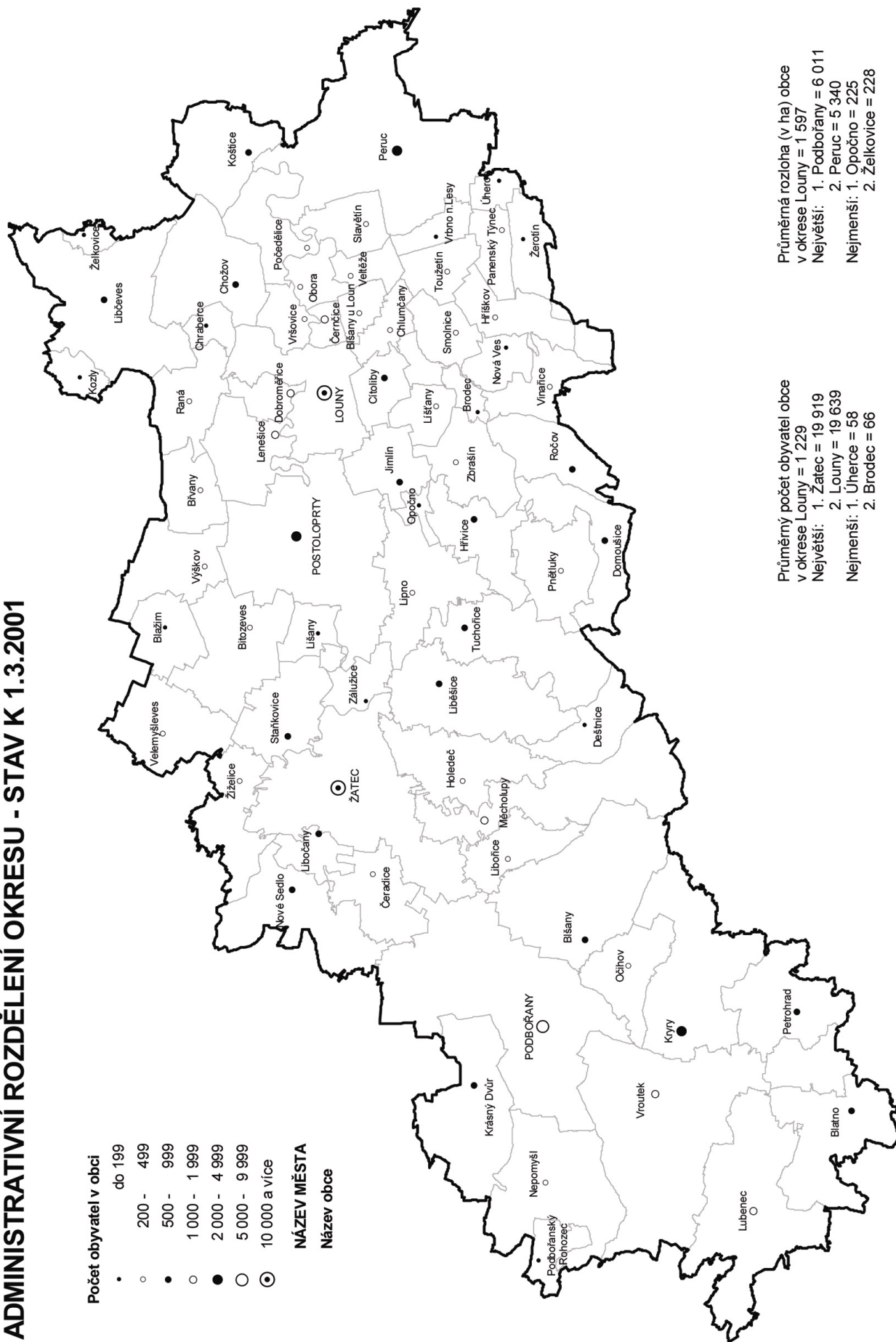

Průměrná rozloha (v ha) obce  
 v okrese Louny = 1 597  
 Největší: 1. Podbořany = 6 011  
 Nejmenší: 1. Opočno = 225  
 2. Želkovice = 228

Průměrný počet obyvatel obce  
 v okrese Louny = 1 229  
 Největší: 1. Zatec = 19 919  
 Nejmenší: 1. Uherce = 58  
 2. Brodec = 66

# 1. Charakteristika okresu a vývoj sídelní struktury

## 1.1 Charakteristika okresu

Okres Louny se rozkládá v jihozápadní části Ústeckého kraje. Svou rozlohou 1 118 km<sup>2</sup> je největším okresem v kraji, avšak počtem 86 tisíc obyvatel se řadí až na poslední místo mezi 7 okresy kraje. Všechny ostatní okresy kraje přesahují počtem obyvatel 100 tisícovou hranici.

Z výše uvedených údajů vyplývá, že i **hustota obyvatel** na území lounského okresu 77 osob na km<sup>2</sup> je nejnižší v rámci celého Ústeckého kraje. Proti průměru kraje je poloviční a v porovnání s průměrem České republiky dosahuje necelých dvou třetin.

**Geograficky** patří území okresu ke Krušnohorské soustavě (Žatecká tabule, výběžky Doupovských hor a Českého středohoří). Nadmořská výška území okresu se pohybuje od 162 do 560 m. Převážná část okresu leží ve výšce 200 – 400 m nad mořem.

Po stránce **klimatické** náleží území okresu k oblasti středoevropského klimatu s mírným létem a mírnou zimou. Většina okresu leží ve srážkovém stínu Krušných hor a z toho vyplývá skutečnost, že území okresu patří k nejsušším oblastem Čech, roční úhrn srážek se pohybuje mezi 300 – 500 mm. Negativní vliv na stav vodního režimu má i poměrně nízká lesnatost území. Lesy představují pouze šestinu celkové výměry hospodářské plochy okresu, zatímco v ČR činí tento podíl třetinu. Dalším negativním faktorem je podíl vodních ploch (1 440 ha, tedy zhruba 1 % hospodářské plochy okresu).

Nejrozšířenějším půdním typem jsou hnědozemě a to zejména ve středním pásmu nadmořské výšky. Na terasách podél Ohře se vyskytují půdy nivní. Významné jsou permské červenky, které jsou zvláště vhodné pro pěstování chmele.

Lounský okres je poměrně chudý na **přírodní zdroje**. Větší hospodářský význam mají kaoliny, keramické jíly a stavební suroviny (cihlářské hlíny, šterkopísek, vápenec). Na území okresu zasahuje západně od Podbořan výběžek hnědouhelné pánve pětipeské, v okolí Třískolup bylo v 80. letech vytěženo ložisko energetického uhlí z výběžku hnědouhelné pánve mostecké.

Dnešní hranice okresu Louny byly vytvořeny po územní reorganizaci v roce 1960 sloučením bývalých okresů Louny, Žatec, poloviny okresu Podbořany a částí okresů Bílina a Lovosice. V současné podobě leží okres Louny na hranici tří krajů. V rámci Ústeckého kraje sousedí s okresy Chomutov, Most, Teplice a Litoměřice, na jihovýchodě sousedí s okresy Kladno a Rakovník ze Středočeského kraje, na jihozápadě pak s okresem Plzeň sever z Plzeňského kraje a okresem Karlovy Vary z Karlovarského kraje.

Za posledních deset let došlo ke značným změnám v oblasti **hospodářství**. Významným odvětvím okresu je zemědělství, specializované na pěstování obilovin, olejnin (řepka, hořčice a slunečnice), masa a vajec. Důležité místo zaujímá pěstování chmele a to i přesto, že od roku 1991 došlo v souvislosti se snížením ploch plodících chmelnic k poklesu celkové produkce chmele zhruba na 60 % úrovně před deseti lety.

Z průmyslových odvětví, která zaměstnávají více než čtvrtinu ekonomicky aktivního obyvatelstva, mají významnější zastoupení potravinářský průmysl, strojírenský průmysl, energetika a stavebnictví.

Všechna odvětví hospodářství prošla v souvislosti s transformačním procesem změnami vlastnických vztahů. V období sčítání bylo na okrese 14 286 ekonomických subjektů, z nichž více než 85 % tvoří soukromé fyzické osoby – 12 178, z tohoto počtu je 1 245 samostatně hospodařících rolníků. Soukromé vlastnictví má dominantní postavení téměř ve všech oborech činnosti.

**Životní prostředí** je ovlivňováno sousedstvím s pánevními okresy Ústeckého kraje a elektrárnou Počerady na hranicích okresu. V posledních letech došlo v souvislosti s odsířením elektrárny k částečnému zlepšení ovzduší.

Na území okresu je několik rekreačních oblastí, a to jak v Poohří, tak v jihozápadní zalesněné části okresu. Koncentrace rekreačních objektů dosahuje více než 14 objektů na sto staveb.

Množství kulturních a historických památek v lounském okrese je dokladem významné minulosti tohoto území. Archeologické nálezy dokládají trvalé osídlení úrodných oblastí v okolí dolního toku Ohře již v mladší době kamenné. Nejstarší písemně doloženou lokalitou na území okresu je Žatec z roku 1004, první písemné zmínky o dalších obcích se datují z 11. a 12. století.

Z historie se na území okresu dochovalo několik hradů, které jsou z velké části v rozvalinách. Nový Hrad v Jimlíně je částečně zrekonstruován a v omezené míře zpřístupněn veřejnosti. Plně otevřen pro veřejnost je zámek v Krásném Dvoře s rozsáhlým anglickým parkem. Ve znovu otevřeném zámku Líčkov je instalována expozice obrazů malíře Oskara Brázdy. V pravém křídle peruckého zámku je umístěna stálá výstava díla malíře E. Filly a muzeum „Český venkov“. Účelově je využíván zámek v Petrohradě.

Ze stavitelských památek románské architektury se dochovaly kostely ve Vroutku, Libčevsi a Želkovicích, z doby gotické kostel ve Slavětíně, cenný zejména svou freskovou výzdobou a nedostavěný kostel v Panenském Týnci. Pozdně gotickým unikátem je chrám svatého Mikuláše v Lounech. Z barokních památek jsou nejvýznamnější Diezenhoferův kostel v Dolním Ročově, Columbianiho kostel v Peruci a cítilibský kostel. Lounský archiv, dochovaný od středověku, patří k nejzákladnějším v zemi.

Na území okresu jsou i četné přírodní rezervace a chráněná území s bohatou flórou. Z celkového počtu 19 chráněných lokalit nejrozličnějších kategorií se 5 chráněných území nachází v CHKO České středohoří.

## 1.2 Vývoj sídelní struktury

Při územní reorganizaci v roce 1960 se vytvořily hranice okresu, které zůstaly do dnešní doby téměř zachovány a rozloha největšího okresu Ústeckého kraje zůstává téměř neměnná. Naproti tomu vývoj obcí co do počtu i rozložení obyvatel zaznamenává v průběhu let značné změny.

Tab. 1 Základní údaje o obcích

	Počet				Průměr na 1 obec		Hustota obyvatelstva na 1 km <sup>2</sup>	Podíl městského obyvatelstva v %
	obcí	části obcí	základních sídelních jednotek	obyvatel	rozloha v hektarech	počet obyvatel		
1. 3. 1961	113	219	x	88 064	989	779	78,8	35,4
1. 12. 1970	105	219	227	85 853	1 064	818	76,8	42,6
1. 11. 1980	81	218	264	88 472	1 380	1 092	79,1	55,1
3. 3. 1991	61	218	289	86 640	1 833	1 420	77,5	62,9
1. 3. 2001	70	219	288	86 020	1 597	1 229	77,0	58,7
Přírůstek (úbytek) v období								
1980 - 1991	-20	-	25	-1 832	453	328	-1,6	7,8
v %	-24,7	x	9,5	-2,1	32,8	30,0	-2,0	14,2
1991 - 2001	9	1	-1	-620	-236	-191	-0,5	-4,2
v %	14,8	0,5	-0,3	-0,7	-12,9	-13,5	-0,6	-6,7

V roce 1961 měl lounský okres 113 obcí, ve kterých žilo 88 064 obyvatel, tedy v průměru 779 obyvatel v jedné obci. V průběhu šedesátých let došlo ke slučování, při němž se počet obcí snížil o osm a v roce 1970 tak bylo osídlení okresu reprezentováno 219 sídelními celky (městy, vesnicemi), územně organizovanými do 105 obcí. Průměrný počet obyvatel jedné obce činil 818 osob.

V sedmdesátých letech integrace obcí pokračovala a jejich počet se snížil o 24, ačkoliv počet částí obcí poklesl pouze o jednu (zánik Třískolup v důsledku těžby uhlí). V období sčítání v roce 1980 tak bylo na okrese 81 obcí s 257 základními sídelními jednotkami a v jedné obci žilo v průměru 1 092 obyvatel, tj. nárůst proti roku 1970 o 33,5 % a proti roku 1961 o 40,2 %. V tomto období byla nejvyšší koncentrace obyvatel na 1 km<sup>2</sup> (79,1) od roku 1961.

K dalšímu sloučení obcí dochází i v letech osmdesátých a v roce 1991 bylo na území okresu pouze 61 obcí, v nichž bylo 289 základních sídelních jednotek. Při celkovém počtu 88 640 bydlících obyvatel žilo v průměru v obci 1 420 osob. Za posledních deset let se v okrese osamostatnilo 9 obcí. Při sčítání k 1. 3. 2001 tedy bylo na okrese 70 obcí, složených z 219 částí a 288 sídelních jednotek, ve kterých žilo 86 020 obyvatel, tj. v průměru 1 229 bydlících obyvatel na jednu obec, což znamená pokles od roku 1991 o 13,5 %.

Z celkového počtu obcí na lounském okrese, mají jen 4 obce charakter města, a to Louny, Žatec, Podbořany a Postoloprty. V dlouhodobém vývoji se stále více projevuje tendence soustředování obyvatel do měst, když nejvyššího podílu městského obyvatelstva v okrese (62,9 %) bylo dosaženo v roce 1991. Za desetileté období od posledního sčítání tento podíl mírně poklesl na 58,7 %, ale přesto je v porovnání s rokem 1961 o 23,3 procentního bodu vyšší.

Ve vývoji počtu obcí a rozložení obyvatelstva do velikostních skupin došlo za posledních deset let k nárůstu v prvních dvou skupinách, což potvrzuje osamostatňování malých obcí, ke kterému v posledních letech došlo.



Vývoj velikostních skupin obcí v letech 1980 – 2001 ukazuje následující tabulka, údaje jsou přepočteny na správní vymezení obcí v okrese Louny v roce 2001.

**Tab. 2 Obyvatelstvo podle velikostních skupin obcí podle správního vymezení obcí k 1. 3. 2001**

	1980		1991		2001		Přírůstek (úbytek) obyvatel 1991 - 2001	
	obce	počet obyvatel	obce	počet obyvatel	obce	počet obyvatel	počet	v %
Celkem	81	88 472	61	86 640	70	86 020	-620	-0,7
v tom s počtem obyvatel:								
do 199	5	824	9	1 205	14	1 715	510	42,3
200 - 499	44	14 466	23	7 265	27	9 260	1 995	27,5
500 - 999	21	14 442	18	12 110	17	11 541	-569	-4,7
1 000 - 1 999	7	9 995	5	7 020	6	8 484	1 464	20,9
2 000 - 4 999	2	8 780	3	9 022	3	9 350	328	3,6
5 000 - 9 999	-	-	1	5 913	1	6 112	199	3,4
10 000 - 19 999	1	19 529	-	-	2	39 558	x	x
20 000 a více	1	20 436	2	44 105	-	-	x	x

Okres Louny je v současné době administrativně rozdělen do čtyř správních obvodů, tzv. pověřených obecních úřadů se sídly v Lounech, Podbořanech, Postoloprtech a Žatci. Těmto správním obvodům byla vymezena správní území obcí, které nejlépe ukazuje následující tabulka.

**Tab. 3 Obyvatelstvo podle územních obvodů pověřených obecních úřadů podle stavu k 1. 3. 2001**

	1991		2001		Přírůstek (úbytek) obyvatel 1991 - 2001	
	obce	počet obyvatel	obce	počet obyvatel	počet	v %
Celkem	61	86 640	70	86 020	-620	-0,7
v tom územní obvod pověřeného obecního úřadu:						
Louny	33	38 400	39	37 643	-757	-2,0
Podbořany	11	15 727	11	15 715	-12	-0,1
Postoloprty	-	-	5	5 908	x	x
Žatec	17	32 513	15	26 754	-5 759	-17,7

Z uvedené tabulky je patrné, že v roce 1991 byly na okrese pouze tři pověřené obecní úřady. Ke změně došlo k 1. 2. 1996, kdy byly z územního obvodu pověřeného obecního úřadu v Žatci vyčleněny obce Bítovo, Bláží, Lišany, Výškov a Postoloprty a byly přičleněny do nově určeného pověřeného obecního úřadu Postoloprty.

## 2. Obyvatelstvo

### 2.1 Vývoj počtu obyvatel

Lounský okres je počtem obyvatel nejmenším okresem Ústeckého kraje.

Nejvyšší počet obyvatel žil na území omezeném dnešními hranicemi okresu v roce 1930, a to 127 532 obyvatel. Po druhé světové válce, odsunem obyvatel německé národnosti, počet obyvatel poklesl a tento pokles pokračoval až do roku 1950. V dalším desetiletí se počet obyvatel nepatrně zvýšil, ale v letech 1961 až 1970 opět poklesl. V sedmdesátých letech, vlivem příznivého demografického vývoje, vzrostl počet bydlícího obyvatelstva o 3 %. Za posledních dvacet let se počet obyvatel v okrese snížil o 2 472, to znamená pokles o téměř 3 % proti úrovni roku 1980.

Vývoj počtu obyvatel ve městech a v ostatních obcích okresu probíhal ve sledovaném období odlišně. Zatímco podíl obyvatel ve městech měl do roku 1991 stále vzestupnou tendenci a jeho hodnota za uplynulých čtyřicet let vzrostla, vývoj počtu obyvatel v ostatních obcích klesal.

**Tab. 4 Vývoj počtu obyvatelstva ve městech a v ostatních obcích podle správního vymezení obcí k 1. 3. 2001**

	Obyvatelstvo celkem					Podíl na obyvatelstvu okresu v %	Přírůstek (úbytek) obyvatel 1991 - 2001	
	1961	1970	1980	1991	2001		počet	v %
Celkem	88 064	85 853	88 472	86 640	86 020	100,0	-620	-0,7
v tom města:								
Louny	12 537	13 452	17 543	20 812	19 639	22,8	-1 173	-5,6
Podbořany	5 851	5 723	5 917	5 913	6 112	7,1	199	3,4
Postoloprty	3 972	4 889	4 886	4 483	4 836	5,6	353	7,9
Žatec	15 661	16 525	19 145	20 320	19 919	23,2	-401	-2,0
ostatní obce	50 043	45 264	40 981	35 112	35 514	41,3	402	1,1

V posledním desetiletí vykazala přírůstek počtu obyvatel pouze města Podbořany a Postoloprty, v Lounech a Žatci došlo k celkovému poklesu. Z ostatních obcí okresu se v nadpoloviční většině obcí projevil pokles počtu trvale bydlících obyvatel. Naproti tomu částečné přírůstky byly zaznamenány ve 29 obcích, z nichž nejpodstatnější byly v obci Blažim a Obora (více než 20 %), o více než 10 % vzrostl počet obyvatel v Bitozevsi, Břvanech, Chlumčanech, Měcholupech, Opočně, Staňkovicích, Veltěžích, Vršovicích a Žiželicích.

Demografický vývoj v posledních deseti letech je ovlivňován zejména negativním vývojem přirozené měny obyvatelstva a v některých letech rovněž záporným migračním saldem.

**Tab. 5 Bilance pohybu obyvatelstva v letech 1991 – 2000**

	Živě narození	Zemřelí	Přirozený přírůstek	Přistěhovalí	Vystěhovalí	Saldo migrace	Celkový přírůstek (úbytek)
1991	1 118	1 083	29	1 510	1 638	-128	-99
1992	991	1 076	-89	1 543	1 498	45	-44
1993	1 096	996	91	1 444	1 473	-29	62
1994	936	1 039	-106	1 127	1 401	-274	-380
1995	836	1 043	-212	1 149	1 187	-38	-250
1996	834	962	-133	1 093	1 084	9	-124
1997	788	963	-179	1 141	1 030	111	-68
1998	819	949	-133	1 276	972	304	171
1999	806	969	-164	1 279	976	303	139
2000	828	981	-157	1 200	988	212	55

Ve sledovaném období se o čtvrtinu snížil počet živě narozených dětí, a přestože částečně klesá i počet zemřelých (o 9,4 %), je bilance přirozeného přírůstku obyvatel od roku 1994 stále záporná. Částečně

pozitivně se v několika posledních letech vyvíjí saldo migrace, když od roku 1996 převažuje stěhování do okresu nad počtem obyvatel vystěhovaných mimo okres.

## 2.2 Struktura obyvatelstva

**Věkové složení obyvatelstva** je jedním ze základních demografických znaků populace, ovlivňuje proces reprodukce obyvatelstva a určuje potenciál populace. Snížení porodnosti se projevilo v poklesu počtu dětí o 23,1 % proti úrovni v roce 1991. V produktivní skupině obyvatel se značně projevuje výrazná dynamika populačního vývoje z první poloviny sedmdesátých let. Počet obyvatel v této skupině zaznamenal za posledních deset let nárůst o 7,4 %. Absolutně se nepatrně snížil počet obyvatel v poproduktivní věkové skupině, ale vzhledem k celkovému úbytku počtu obyvatel, podíl této skupiny stagnoval. Výrazný pokles osob ve věkové skupině 0 – 14 podstatně ovlivnil index stárí, zatímco v roce 1991 na 100 osob v předproduktivním věku připadalo 79 osob starších 60 let, v roce 2001 byl tento podíl 102.

**Tab. 6 Obyvatelstvo podle pohlaví a základních věkových skupin**

	Bydlící obyvatelstvo celkem	v tom						Průměrný věk v letech	Počet žen na 1 000 mužů
		podle pohlaví		podle věkové skupiny					
		muži	ženy	0 - 14	15 - 59	60 - 64	65 a více (vč. nezj.)		
1970	85 853	42 105	43 748	18 518	51 783	5 265	10 287	35,3	1 039
v %	100,0	49,0	51,0	21,6	60,3	6,1	12,0	x	x
1980	88 472	43 566	44 906	21 740	52 108	2 999	11 625	34,6	1 031
v %	100,0	49,2	50,8	24,6	58,9	3,4	13,1	x	x
1991	86 640	42 589	44 051	19 042	52 602	4 345	10 651	35,6	1 034
v %	100,0	49,2	50,8	22,0	60,7	5,0	12,3	x	x
2001	86 020	42 343	43 677	14 642	56 504	3 813	11 052	37,8	1 032
v %	100,0	49,2	50,8	17,0	65,7	4,4	12,8	x	x
Přírůstek (úbytek) v období									
1991 - 2001	-620	-246	-374	-4 400	3 902	-532	401	2,2	-2
v %	-0,7	-0,6	-0,8	-23,1	7,4	-12,2	3,8	x	x

Ve městech je výraznější koncentrace mladšího obyvatelstva, podíl předproduktivní a produktivní složky byl v roce 2001 84 % a je vyšší než průměr okresu (82 %). Ve venkovských obcích, kde je vyšší zastoupení staršího obyvatelstva, dosahuje tento podíl 81 %.

Z celkového počtu obyvatelstva okresu představuje podíl žen 50,8 %, tedy stejně jako v roce 1991. Muži mají početní převahu zhruba do věku 54 let, ve vyšším věku postupně narůstá převaha žen a od věku 77 let připadají na jednoho muže více než dvě ženy. Tento podíl se s narůstajícím věkem ještě zvyšuje.

**Složení obyvatelstva podle rodinného stavu** v jednotlivých věkových skupinách odpovídá přirozenému vývoji. V souladu s narůstajícím trendem, zůstává mimo manželství více mužů i žen. Podíl svobodných v okrese se za posledních deset zvýšil o 6,1 bodu, z toho u mužů o 5,9 bodu a u žen o 6,2 bodu. Svobodní muži převažují ještě ve věkové skupině 25-29 letých, kdežto ženy v tomto věku jsou již většinou vdané. Celkově došlo ve skupině vdaných a ženatých k poklesu o 8,3 procentního bodu proti roku 1991.

**Tab. 7 Struktura obyvatelstva ve věku 15 a více let podle pohlaví a rodinného stavu**

	Obyvatelstvo ve věku 15 a více let celkem	z toho				podíl obyvatel podle rodinného stavu v %			
		svobodní	ženatí /vdané	rozvedení	ovdovělí	svobodní	ženatí /vdané	rozvedení	ovdovělí
1991 muži	32 818	8 606	20 852	2 239	1 107	26,2	63,5	6,8	3,4
ženy	34 780	5 051	20 897	2 655	6 167	14,5	60,1	7,6	17,7
celkem	67 598	13 657	41 749	4 897	7 274	20,2	61,8	7,2	10,8
2001 muži	34 892	11 197	19 125	3 307	1 051	32,1	54,8	9,5	3,0
ženy	36 486	7 548	19 063	3 965	5 693	20,7	52,2	10,9	15,6
celkem	71 378	18 745	38 188	7 272	6 744	26,3	53,5	10,2	9,4

Od roku 1991 se o 3 procentní body zvýšil v okrese podíl rozvedených, naproti tomu podíl ovdovělých částečně poklesl. Počet ovdovělých žen ve všech věkových skupinách převažuje nad počtem ovdovělých mužů.

Při sčítáních v roce 1991 a 2001 vyplnil **národnost** každý podle svého rozhodnutí, v roce 2001 včetně možnosti uvedení dvou nebo žádné národnosti.

Od poválečného odsunu Němců má lounský okres převahu české národnosti, která v roce 2001 představovala 93,3 %, za uplynulých deset let se tento podíl zvýšil o 2,2 %. Druhé nejpočetnější zastoupení mají občané slovenské národnosti (2,9 %), ke které se na území okresu přihlásilo 2 487 obyvatel, jejich počet však od roku 1991 poklesl téměř na polovinu. Stejná vývojová tendence je u příslušníků moravské a slezské národnosti, jejich počet je zhruba na třetinové úrovni roku 1991. K největšímu nárůstu dochází u vietnamské národnosti, v roce 1991 žilo na okrese 6 osob a za dalších deset se tento počet zvýšil na 139.

Z celkového počtu 86 020 obyvatel okresu má 98,9 % české **občanství** a 0,2 % občanů má státní příslušnost slovenskou. Dvojí občanství uvedlo ve sčítání 103 obyvatel a 50 neuvadlo žádné.

**Mateřský jazyk** byl ve sčítání definován jako jazyk, kterým se sčítanou osobou v jejím dětství hovořila matka nebo osoby, které sčítanou osobu vychovaly. Češtinu jako mateřský jazyk vyznačilo 94,3 % obyvatel okresu, druhým nejrozšířenějším byl slovenský jazyk (2,8 %), německým jazykem bylo odchováno 0,7 % obyvatel.

V roce 1991 se poprvé v poválečné historii zjišťovalo místo narození sčítaných osob, které bylo definováno jako **trvalé bydliště matky v době narození** sčítané osoby a vyjadřuje globální migrační pohyb mezi místem narození a současným bydlištěm. Z celkového počtu obyvatel okresu se v obci současného bydliště narodilo 42 % (tj. nárůst proti úrovni v roce 1991 o 2,4 procentního bodu), 20 % v jiné obci okresu Louny (nárůst o 1,2 bodu). To znamená, že celkem 62 % obyvatel se narodilo na území okresu nynějšího bydliště, za desetileté období to je nárůst o 3,6 bodu. V České republice, ale mimo území svého bydliště se narodilo 28,4 % občanů okresu Louny a v zahraničí celkem 7,4 %, z toho ve Slovenské republice 4,2 %, a to zejména ve věkových skupinách nad 40 let.

Poprvé v roce 2001 byla zařazena otázka na **místo trvalého pobytu jeden rok před sčítáním**. Z celkového počtu 85 189 obyvatel ročních a starších nezměnilo v posledním roce bydliště 95,9 %, v jiné obci okresu bydlelo 1,5 %, v jiném okrese kraje 0,5 % a v jiném kraji 0,6 % lidí s trvalým pobytem v ČR. Místo bydliště rok před sčítáním v cizině uvedlo 0,2 % sčítaných osob.

Obdobně jako před deseti lety, vyplnil v roce 2001 každý dle svého rozhodnutí **náboženské vyznání**. Absolutní počet věřících na okrese proti úrovni v roce 1991 o více než třetinu poklesl a jejich podíl na celkovém počtu obyvatel představoval 19,3 % (v roce 1991 30,4 %.), vyšší procento věřících žije ve venkovských obcích (20,4 %), ve městech pouze 18,5 %. Nejvíce osob, které se přihlásili k náboženskému vyznání, bylo římskokatolíků - 13,6 % úhrnu obyvatelstva a 70,5 % všech věřících. Další větší skupinu tvořily osoby přihlášené k čs. husitské církvi s podílem 2,2 % obyvatel a 11,3 % věřících.

Úroveň **vzdělanosti obyvatelstva** se neustále zvyšuje. S úbytkem starších obyvatel s nízkou úrovní vzdělání přibývá stále osob s vyšším než základním vzděláním. Podíl osob se základním vzděláním poklesl v průběhu uplynulého desetiletí o 12,2 procentního bodu a představoval 28,2 % z celkového počtu osob 15 letých a starších. Pokles proti roku 1991 zaznamenal rovněž podíl vyučených bez maturity. Ve všech vyšších stupních dokončeného vzdělání se podíl osob příslušného vzdělanostního stupně zvýšil.

**Tab. 8 Obyvatelstvo ve věku 15 let a více podle pohlaví a nejvyššího ukončeného vzdělání**

	Celkem	v tom		Podíl žen v % ve stupni vzdělání	Podíl v % podle stupně ukončeného vzdělání				
		muži	ženy		celkem			muži 2001	ženy 2001
					1980	1991	2001		
Celkem	71 378	34 892	36 486	51,1	100,0	100,0	100,0	100,0	100,0
v tom:									
základní vč. neukončeného	20 092	7 130	12 962	64,5	49,7	40,4	28,1	20,4	35,5
učňovské bez maturity	13 983	8 722	5 261	37,6	24,0	29,9	19,6	25,0	14,4
střední odborné bez maturity	14 131	8 013	6 118	43,3	6,4	4,5	19,8	23,0	16,8
učňovské s maturitou	768	512	256	33,3	. <sup>1)</sup>	1,0	1,1	1,5	0,7
středoškolské	14 952	6 701	8 251	55,2	14,4	18,6	20,9	19,2	22,6
vyšší odborné	2 019	783	1 236	61,2	.	0,0	2,8	2,2	3,4
vysokoškolské	3 894	2 230	1 664	42,7	3,2	4,6	5,5	6,4	4,6
bez vzdělání	589	278	311	52,8	0,6	0,4	0,8	0,8	0,9
nezjištěno	950	523	427	44,9	1,7	0,6	1,3	1,5	1,2

<sup>1)</sup> údaj učňovské vzdělání bez maturity zahrnuje i učňovské vzdělání s maturitou

Vyšší stupeň vzdělanosti je ve městech, což do značné míry souvisí s přílivem mladšího obyvatelstva do měst a možnostmi uplatnění. Z celkového počtu středoškoláků žije ve městech 66,7 % a vysokoškoláků dokonce 77,5 %.

## 2.3 Plodnost žen

Značný pokles plodnosti pod úroveň zajišťující reprodukci obyvatelstva je jedním z nejvýraznějších rysů demografického chování populace po roce 1989. Za poslední desetiletí se **plodnost žen**, která vyjadřuje počet živě narozených dětí, připadajících na jednu ženu v celém reprodukčním věku, v okrese Louny snížila o 38 %, když v letech 1990 - 91 dosahovala hodnoty 1,92 a v roce 2000 - 01 jen 1,19. Průměrný počet dětí připadajících na jednu vdanou ženu rovněž poklesl z 1,83 v roce 1991 na 1,13 v roce 2001.

V souladu s nastupujícími změnami v ekonomické, sociální a kulturní oblasti, s novými možnostmi osobního naplnění a seberealizace (vzdělání, pracovní kariéra, cestování apod.), které se staly významnými konkurenty manželství a založení rodiny, se zvyšuje průměrný věk matek při narození prvního dítěte, když v roce 1991 byl 24,3 let a v roce 2001 26,6 let. Na tento jev má rovněž vliv velký nárůst nezaměstnanosti a zhoršení úrovně sociální a bytové politiky.

## 2.4 Vývoj ekonomické aktivity obyvatelstva

Z celkového počtu 86 020 bydlícího obyvatelstva bylo v okrese ke dni sčítání 44 514 **ekonomicky aktivních** a 40 854 ekonomicky neaktivních obyvatel. Ekonomická aktivita obyvatelstva za poslední desetiletí poklesla o 0,7 procentního bodu, když v roce 1991 dosahovala 52,4 % a v roce 2001 pak 51,7 %.

Na poloviční úrovni v porovnání s rokem 1991 je podíl pracujících důchodců. Naproti tomu výrazně vzrostla skupina osob hledajících zaměstnání, když před deseti lety dosahoval tento podíl 1,6 % a ke dni sčítání v roce 2001 již 8,1 %.

Proti roku 1991 byla nově zjišťována skupina osob ekonomicky neaktivních s vlastním zdrojem obživy, která zaujímala na okrese u žen 2,7 % a u mužů 0,2 %.

Výrazný pokles se projevil u skupiny závislých osob. Zhruba o jednu třetinu se snížil podíl dětí, žáků, studentů a učňů (po započtení dětí předškolního věku v roce 2001) na celkovém úhrnu bydlícího obyvatelstva, což souvisí s celkovým úbytkem osob ve věkové skupině 0-14 let. Důvodem je celkově nepříznivý demografický vývoj obyvatelstva.

**Tab. 9 Obyvatelstvo podle pohlaví a ekonomické aktivity**

	Celkem	v tom		Podíl žen v % ve skupině	Podíl na obyvatelstvu celkem v %			
		muži	ženy		celkem		muži 2001	ženy 2001
					1991	2001		
Ekonomicky aktivní celkem	44 514	24 673	19 841	44,6	52,3	51,7	58,3	45,4
v tom:								
pracující	37 507	21 070	16 437	43,8	50,7	43,6	49,8	37,6
z toho:								
pracující důchodci	1 024	546	478	46,7	2,4	1,2	1,3	1,1
osoby na mateřské dovolené <sup>1)</sup>	848	-	848	100,0	3,1	1,0	x	1,9
hledající zaměstnání	7 007	3 603	3 404	48,6	1,6	8,1	8,5	7,8
Ekonomicky neaktivní celkem	40 854	17 289	23 565	57,7	47,6	47,5	40,8	54,0
z toho:								
nepracující důchodci	18 394	6 825	11 569	62,9	18,8	21,4	16,1	26,5
ostatní s vlastním zdrojem obživy	1 271	89	1 182	93,0	0,0	1,5	0,2	2,7
dětí, žáci, studenti a učni <sup>2)</sup>	14 928	7 481	7 447	49,9	28,1	17,4	17,7	17,1
osoby v domácnosti	719	-	719	100,0	0,6	0,8	x	1,6
Nezjištěná ekonomická aktivita	652	381	271	41,6	0,1	0,8	0,9	0,6

<sup>1)</sup> v roce 1991 včetně osob na rodičovské dovolené

<sup>2)</sup> u roce 2001 bez dětí předškolního věku

K poklesu počtu ekonomicky aktivních došlo také vlivem **metodických změn** mezi jednotlivými sčítáními. V roce 1991 byly do počtu ekonomicky aktivních zahrnuty i ženy na tzv. další mateřské dovolené (do 3 let

věku dítěte) a osoby pobírající rodičovský příspěvek, pokud trval jejich pracovní poměr. V roce 2001 byly do ekonomicky aktivních započteny jen ženy na mateřské dovolené v trvání 28 resp. 37 týdnů, ženy na další mateřské dovolené a osoby pobírající rodičovský příspěvek jsou zahrnuti do osob ekonomicky neaktivních.

**Intenzita ekonomické aktivity** ve městech je díky výraznější koncentraci obyvatelstva v produktivním věku vyšší než na venkově. Podíl ekonomicky aktivních obyvatel ve městech dosahuje 53 % a ve venkovských obcích 50 % z celkového počtu bydlících obyvatel. Podíl občanů hledajících zaměstnání v obcích je vlivem horších podmínek pro pracovní uplatnění vyšší o 0,6 procentního bodu než ve městech, kde dosahuje 7,9 %.

Ekonomicky neaktivní obyvatelstvo na venkově se na celkovém počtu bydlících obyvatel podílí 49,2 % a je o 2,9 bodu vyšší než ve městech. Nejvyšší podíl ve skupině ekonomicky neaktivních obyvatel zaujímají nepracující důchodci, kteří dosahují ve městech 42 % a v obcích 49 %. Vyššímu zastoupení obyvatel mladší věkové skupiny ve městech odpovídá i podíl žáků, studentů a učňů na počtu ekonomicky neaktivním obyvatelstvu (ve městech je 39 % a ve venkovských obcích 33 %).

**Intenzita ekonomické aktivity na 1 000 obyvatel** příslušné věkové skupiny má klesající tendenci. Ve věkové skupině 15–59 let dosahovala v roce 1980 u mužů hodnoty 878, v roce 1991 to bylo 868 a v roce 2001 připadalo na 1 000 mužů 835 ekonomicky aktivních (index 2001/1991 dosahoval 96,2% a 2001/1980 byl 95,1 %). Intenzita ekonomické aktivity žen je nižší a ve věkových skupinách 15-59 let v roce 1980 dosahovala hodnoty 886, v roce 1991 pak 872 a za dalších deset let poklesla na 710 ekonomicky aktivních žen, což představuje pokles proti roku 1980 o 19,9 % a proti roku 1991 o 18,6 %. Výrazně klesá intenzita ekonomické aktivity u osob šedesátiletých a starších, ta v období posledního sčítání dosahovala u mužů 58,2% a u žen 54,9 % úrovně roku 1991.

## 2.5 Struktura ekonomicky aktivního obyvatelstva

Nejpočetnější skupinu z ekonomicky aktivního obyvatelstva tvoří osoby vyučené a se středním odborným vzděláním bez maturity, téměř stejné úrovně dosahuje podíl žen s maturitou. Vzhledem k tomu, že na trhu práce mají větší možnost uplatnění osoby s vyšším vzděláním, výrazně klesá podíl osob bez vzdělání a se základním vzděláním.

**Tab.10 Struktura ekonomicky aktivního obyvatelstva v % podle stupně dosaženého vzdělání a pohlaví**

	Muži			Ženy		
	1980	1991	2001	1980	1991	2001
Ekonomicky aktivní celkem	100,0	100,0	100,0	100,0	100,0	100,0
z toho stupeň vzdělání						
základní vzdělání vč.neukončeného	29,6	20,5	11,8	46,2	31,9	19,4
vyučení a střední odb. bez maturity	46,8	51,1	53,7	29,6	34,3	35,9
úplné střední s maturitou	16,8	20,4	25,2	20,0	28,7	35,6
vyšší odborné	0,3	0,1	0,7	0,0	0,1	1,2
vysokoškolské	5,7	7,5	7,8	3,1	4,8	7,0

Ze socioprofesionálních skupin ekonomicky aktivního obyvatelstva okresu jsou nejpočetněji zastoupeni **zaměstnanci** v pracovním a služebním poměru, podíl u mužů dosahuje 69,7 % a u žen 73,6 % z celkového počtu ekonomicky aktivních. Druhou početně nejvyšší skupinou jsou **samostatně činní** (muži 11,4 %, ženy 6,5 %). **Zaměstnavatelé** tvoří u mužů 4,2 % a u žen 2,1 %. Malé procento zaujímají pomáhající rodinní příslušníci a členové produkčních družstev.

Největší počet ekonomicky aktivního obyvatelstva pracuje **v průmyslu** (25,3 %), a to především v energetice a ve výrobě potravin a nápojů, v obou odvětvích pracuje shodně 1 751 osob, tj 19 % z celkového počtu pracujících v průmyslu. Druhou nejpočetněji zastoupenou skupinou z ekonomicky aktivních obyvatel jsou pracující **v sociálních činnostech**, z toho ve školství pracuje 2 227 osob (5 %), na tomto počtu se podílí 81,3 % žen, obdobná situace je i ve zdravotnictví, kde z 2 261 pracovníků je 82,9 % žen. Více než polovinu z celkového počtu 1 812 zaměstnanců v sociálních a ostatních službách tvoří rovněž ženy. K výraznému poklesu došlo v předcházejících obdobích **v zemědělství**. Ještě v roce 1970 zde pracovalo 36 % lidí z počtu ekonomicky aktivních, při posledním sčítání se podíl pracujících v zemědělství a lesnictví snížil na 8,3 %. **Druhé a další zaměstnání** mělo v okrese 1 603 osob, tj. 3,6 % z počtu ekonomicky aktivních obyvatel, více zaměstnání má 1 022 mužů, tj. 4,1 %, u žen je tento počet 581 a představuje 2,9 % pracujících žen.

Za zaměstnáním **vyjíždělo** celkem 33 259 obyvatel okresu, z toho v rámci obce 15 912, tj. 47,8 %, v rámci okresu 10 334 lidí (31,1 %), v rámci kraje 2 277 (6,8 %) a mimo Ústecký kraj dojíždělo do práce 3 719 osob (11,2 %). Denně mimo obec vyjíždělo 12 860 osob, z toho 60 a více minut trvala cesta 1 274 obyvatelům.

Ke dni sčítání evidoval Úřad práce Louny celkem 7 299 **uchazečů o zaměstnání**, to představuje registrovanou míru nezaměstnanosti 16,42 % a znamená čtvrtou nejvyšší v rámci Ústeckého kraje. Podle výsledků sčítání je na okrese 7 007 osob nezaměstnaných, tzn. že se k této skutečnosti při vyplňování dotazníků všichni nepřihlásili.

## 2.6 Ekonomická aktivita žen

**Ekonomicky činných žen se závisými dětmi** bylo v okrese ke dni sčítání 9 950, z nich bylo 1 815 nezaměstnaných, tj. 18,2 %. Zaměstnané ženy (vč. žen v evidenci nezaměstnaných) se závisými dětmi představovaly 22,4 % (28,7 % v roce 1991) z úhrnu ekonomicky aktivních osob a 50,1 % (rok 1991 - 61,6 %) z úhrnu ekonomicky aktivních žen.

Z celkového počtu ekonomicky aktivních žen se závisými dětmi tvoří největší skupinu s počtem 7 610 (76,5 %) **vdané ženy**, které mají z 38 % děti ve věkové skupině 6 – 14 let. Ekonomicky aktivních žen s jedním dítětem je 4 849, z toho nejvíce bylo ve skupině vdaných s dítětem šestiletým a starším (2 671). Dvě děti má celkem 4 301 žen, z toho nejvíce (2 104) je vdaných s věkem nejmladšího dítěte 6 – 14 let. Tři a více dětí má pouze 800 ekonomicky aktivních žen, z toho nejpočetnější skupinou jsou vdané ženy s nejmladším dítětem ve věku 6 – 14 let. V rodinách se 2 a více dětmi jsou nejpočetněji zastoupeny ženy ve věku 35 a více let, tzn. že u mladší věkové skupiny dochází ke snižování počtu dětí, jak ukazuje následující příklad:

Ekonomicky aktivní vdané ženy ve věku 25 – 29 let se závisými dětmi v %:

Počet závislých dětí	1980	1991	2001
1	26,3	39,1	52,3
2	59,0	48,5	43,6
3+	14,7	12,4	4,1

**Ekonomicky neaktivních žen se závisými dětmi** bylo 1 959 a mají vyšší podíl dětí do 15 let (89,8 %) než ženy ekonomicky aktivní, u niž tento podíl dosahuje 74,4 %. Více než 28 % tvoří ženy s nejmladším potomkem ve věkové skupině 0 – 2 roky s počtem 551. Žen s jedním dítětem je 934, tj. 47,7 % z ekonomicky neaktivních se závisými dětmi. Dvě děti má 729 žen, tj. 37,2 %, zbývajících 15,1 % (296) tvoří ženy se 3 a více dětmi.

### 3. Domácnosti

#### 3.1 Vývoj počtu a struktury domácností

Vedle údajů o osobách byla při sčítání zjišťována také podrobná data o druzích a typech domácností, které jedinci vytvářejí. Podle typu soužití se domácnosti dělí na tři druhy:

- **bytové** (osoby žijící společně v jednom bytě)
- **hospodařící** (osoby společně bydlící a hospodařící)
- **cenzové** (soubor osob tvořících rodinu a její různé typy)

V jednom bytě existuje vždy jedna bytová domácnost, tzn. že počet trvale obydlených bytů je zároveň počtem bytových domácností. Bytová domácnost se skládá z jedné nebo více cenzových domácností. Většinou je bytová domácnost totožná s hospodařící, ale i cenzovou domácností, pokud se jedná o samostatně bydlící rodinu nebo jednotlivce.

**Tab. 11 Základní údaje o bytových a hospodařících domácnostech**

	Bytové domácnosti			Hospodařící domácnosti			Průměrný počet členů	
	celkem	v tom		celkem	v tom		bytových domácností	hospodařících domácností
		s 1 cenzovou domácností	se 2 a více cenzovými domácnostmi		s 1 cenzovou domácností	se 2 a více cenzovými domácnostmi		
1970	28 355	25 939	2 416	29 686	28 740	946	3,03	2,87
v %	100,0	91,5	8,5	100,0	96,8	3,2	x	x
1980	31 020	28 843	2 177	32 501	31 519	982	2,84	2,71
v %	100,0	93,0	7,0	100,0	97,0	3,0	x	x
1991	31 705	29 810	1 895	33 285	32 778	507	2,72	2,59
v %	100,0	94,0	6,0	100,0	98,5	1,5	x	x
2001	32 668	30 307	2 361	35 446	35 040	406	2,59	2,41
v %	100,0	92,8	7,2	100,0	98,9	1,1	x	x
Přírůstek (úbytek) v období								
1991 - 2001	963	497	466	2 161	2 262	-101	-0,13	-0,18
v %	3,0	1,7	24,6	6,5	6,9	-19,9	x	x

Počet **bytových domácností** se od roku 1970 neustále zvyšoval. Při posledním sčítání jich bylo v okrese zjištěno 32 668 při nárůstu proti roku 1991 o 3 %. Ve 2 361 bytě žily společně dvě nebo více cenzových domácností. Dvoučlenné bytové domácnosti s počtem 8 946 jsou nejpočetnější skupinou, domácnosti jednotlivců dosahují počtu 8 648. Průměrný počet členů bytových domácností činí 2,59 osoby a od roku 1970 poklesl o 14,5 %.

Rostoucí tendenci zaznamenal za posledních třicet let také počet **hospodařících domácností**. Rozhodující část hospodařících domácností (98,9 %) jsou tvořeny 1 cenzovou domácností, pouze 406 domácností má 2 a více cenzových domácností. Více než 30 % zastoupení má hospodaření jednotlivců (10 874), dále pak dvoučlenné hospodaření (9 859). Průměrný počet členů na jednu hospodařící domácnost činil 2,41 osoby a od roku 1970 poklesl o 16 %.

**Tab. 12 Struktura jednotlivých typů domácností v % podle počtu členů**

	Bytové domácnosti		Hospodařící domácnosti		Cenzové domácnosti			
	1991	2001	1991	2001	celkem		z toho úplné rodiny	
					1991	2001	1991	2001
Domácnosti celkem	100,0	100,1	100,0	100,0	100,0	100,1	100,0	100,0
v tom počet členů:								
1	23,7	26,5	26,5	30,7	27,4	30,3	x	x
2	26,5	27,4	26,9	27,8	27,1	28,9	33,4	35,8
3	18,1	19,4	17,9	18,8	17,7	19,2	24,0	26,9
4	22,0	18,8	21,0	17,1	20,6	16,9	31,6	29,1
5	6,9	5,3	5,9	4,1	5,6	3,7	8,6	6,4
6 a více	2,8	2,7	1,8	1,5	1,6	1,1	2,4	1,8



### 3.2 Cenzové domácnosti

Cenzových domácností v lounském okrese neustále přibývá, od roku 1970 jejich počet vzrostl o 16,9 % a v roce 2001 tak činil 35 870. Vzhledem k tomu, že se stále zvyšuje počet domácností jednotlivců (nárůst proti roku 1970 o 80 %), klesá průměrný počet členů cenzových domácností z 2,78 v roce 1970 na 2,39 osoby v roce 2001, tzn. o 14 % Cenzové domácnosti dále dělíme na **úplné** a **neúplné rodiny** se závislými a bez závislých dětí, dále pak **vícečlenné nerodinné domácnosti** a **domácnosti jednotlivců**.

Tab. 13 Základní údaje o cenzových domácnostech

	Cenzové domácnosti celkem	v tom						Průměrný počet členů cenzových domácností
		úplné rodiny		neúplné rodiny		vícečlenné nerodinné domácnosti	domácnosti jednotlivců	
		bez závislých dětí	se závislými dětmi	bez závislých dětí	se závislými dětmi			
1970	30 675	11 548	10 237	1 617	986	246	6 041	2,78
v %	100,0	37,6	33,4	5,3	3,2	0,8	19,7	x
1980	33 539	11 096	11 108	1 232	1 122	402	8 579	2,63
v %	100,0	33,1	33,1	3,7	3,3	1,2	25,6	x
1991	33 807	9 262	12 054	1 298	1 849	73	9 271	2,55
v %	100,0	27,4	35,7	3,8	5,5	0,2	27,4	x
2001	35 870	10 298	9 313	1 640	3 012	733	10 874	2,39
v %	100,0	28,7	26,0	4,6	8,4	2,0	30,3	x
Přírůstek (úbytek) v období								
1991 - 2001	2 063	1 036	-2 741	342	1 163	660	1 603	-0,16
v %	6,1	11,2	-22,7	26,3	62,9	904,1	17,3	x

Z celkového počtu 35 870 cenzových domácností je 19 611 úplných a 4 652 neúplných rodin. Proti roku 1970 se podstatně snížil (o 23 %) podíl úplných rodin na počtu cenzových domácností a v roce 2001 tak dosahoval 54,7 %. Podíl neúplných rodin se zvýšil na 13 %, když v roce 1970 dosahoval 8,5 %. K tomuto navýšení došlo pouze u neúplných rodin se závislými dětmi, a to o dvě třetiny proti úrovni roku 1970.

**Z hlediska závislých dětí** je u úplných rodin nejčastější skupina se dvěma dětmi, zatímco u neúplných rodin je častější pouze jedno závislé dítě.

	Úplné rodiny	Neúplné rodiny
Počet rodin se závislými dětmi	8 028	1 631
1 závislé dítě	2 592	802
2 závislé děti	4 341	672
3 a více závislých dětí	1 095	157

Z celkového počtu 10 874 **domácností jednotlivců**, bydlí 9 596 (88,2 %) ve vlastním bytě, 1 156 jako spolubydlíci v jiném bytě a zbývajících 122 bydlí v podnájmu. Domácnosti samostatně žijících jsou z 54,3 % tvořeny ženami s počtem 5 907, z toho je 3 593 žen ovdovělých, tj. 60,1 % a nejpočetnější je věková skupina 70 let a starších. Nejvyšší zastoupení u mužských domácností jednotlivců mají ze 34,1 % rozvedení. Při pohledu na jednotlivé věkové skupiny jsou podíly poměrně vyrovnané, nejvíce samostatně žijících mužů (13,8 %) je ve věku 25 – 29 let a jsou ze 67,8 % svobodní. U mužů 70 a starších, jejichž podíl na mužských domácnostech jednotlivců dosahuje 12,7 %, je nejvíce vdovců (69,1 %).

**Územní rozdíly** mezi městy a venkovskými obcemi jsou výraznější u neúplných rodin s dětmi, když ve městech je jejich podíl o 2,5 procentního bodu vyšší než v obcích. Ve městech je rovněž vyšší zastoupení domácností jednotlivců (o 1,9 bodu) než na venkově. Naproti tomu v obcích žije více úplných rodin bez dětí, jejich podíl je o 5,4 bodu vyšší než ve městech.

**Tab. 14 Struktura cenзовých domácností v % podle typu domácností**

	Cenzové domácnosti celkem	Úplné rodiny		Neúplné rodiny		Vícečlenné nerodinné domácnosti	Domácnosti jednotlivců
		bez dětí	s dětmi	bez dětí	s dětmi		
Celkem	100,0	28,7	26,0	4,6	8,4	2,0	30,3
v tom města:							
Louny	100,0	25,8	25,8	4,7	10,2	1,6	32,0
Podbořany	100,0	26,8	28,6	4,9	8,8	2,8	28,0
Postoloprty	100,0	26,1	26,9	5,4	9,3	1,5	30,7
Žatec	100,0	27,2	26,0	3,8	8,9	2,8	31,2
ostatní obce	100,0	31,9	25,5	4,8	6,9	1,8	29,2

V okrese Louny bylo při posledním sčítání sečteno 1 689 **faktických manželství**, tzn. soužití druha a družky. Na celkovém počtu úplných rodin, kam jsou v rámci typů cenзовých domácností řazeny, se podílí 8,6 %. Proti roku 1991, kdy bylo v okrese sečteno 1 111 faktických manželství, se jejich podíl na úplných rodinách o 3,4 procentních bodů zvýšil.

### 3.3 Vybavení bytových domácností

Vybavenost domácností předměty dlouhodobé spotřeby se nezjišťovala z hlediska počtu těchto předmětů, ale z hlediska jejich existence v domácnosti. Vybavenost se týká bytových domácností, protože se zjišťuje výskyt jednotlivých předmětů v trvale obydlených bytech.

Bytové domácnosti v okrese jsou tvořeny z 92,8 % bytovými domácnostmi s 1 cenзовou domácností a ze 7,2 % bytovými domácnostmi se 2 a více cenзовými domácnostmi. Porovnáním vybavenosti domácností je (s výjimkou pevného telefonu, bezplatného užívání rekreačního objektu a osobního počítače bez připojení na internet) vyšší vybavenost u domácností se 2 a více cenзовými domácnostmi.

Vybavenost bytových domácností s 1 cenзовou domácností je nejlepší u rodin bez závislých dětí. U rodin se závislými dětmi jsou nejlépe vybaveny domácnosti s 1 a 2 dětmi. Nejlepší vybavenost mají i domácnosti s počtem 2 až 4 osob v bytě. S rostoucím věkem stoupá i úroveň vybavenosti, takže nejlépe vybaveny jsou domácnosti s osobou v čele cen\_zové domácnosti ve věku 40 – 59 let.

V bytových domácnostech se 2 a více cen\_zovými domácnostmi je nejlépe vybavena rodinná domácnost s dalším jednotlivcem (jeden z rodičů). Z pohledu počtu osob v bytě má nejlepší vybavenost skupina s 3 až 5 členy.

**Tab. 15 Vybavení bytových domácností ve městech a v ostatních obcích**

	Podíl domácností v % vybavených							
	osobním automobilem		telefonem			možností užívat rekreační objekt	osobním počítačem	
	celkem	z toho 2 a více	pevnou linkou	pouze mobilním	pevnou linkou i mobilním		celkem	z toho s připojením na internet
Celkem	50,8	7,0	39,6	13,0	19,4	13,3	11,5	3,9
v tom města:								
Louny	47,8	5,8	40,0	13,2	23,4	22,1	15,2	5,3
Podbořany	47,0	5,9	39,9	12,5	17,6	10,2	15,9	3,7
Postoloprty	45,2	5,5	32,0	17,0	15,0	10,6	7,5	2,6
Žatec	49,7	6,6	39,1	12,9	22,9	15,2	13,7	4,8
ostatní obce	54,7	8,2	40,7	12,4	15,8	8,1	7,9	2,8

Předcházející tabulka ukazuje vybavenost bytových domácností předměty dlouhodobé spotřeby ve venkovských obcích a městech. Domácnosti v obcích jsou lépe vybaveny osobním automobilem (o 6,4 procentního bodu více než ve městech), a pevnou telefonní linkou (o 2,1 bodu). Vybavenost ostatními předměty je lepší ve městech a nejvýrazněji je to logicky patrné u možnosti užívat rekreační objekt, kde je rozdíl o 8,8 procentního bodu. Více bytových domácností ve městech vlastní osobní počítač a má možnost užívat pevnou telefonní linku zároveň s mobilním telefonem.

## 4. Domy a byty

### 4.1 Vývoj domovního fondu

Ke dni sčítání bylo na území okresu sečteno 21 233 domů, z nich bylo 15 910 obydleno trvale (včetně 32 různých ubytovacích zařízení bez bytu s alespoň jednou trvale bydlící osobou). V dlouhodobém vývoji dochází k mírnému nárůstu (index 2001/1970 je 101,8 %), k výraznějšímu růstu došlo za posledních deset let, kdy se počet domů celkem zvýšil o 3,8 %. Částečně dochází rovněž k nárůstu trvale obydlených domů (o 0,3 %).

Rok sčítání	Domy úhrnem	Trvale obydlené domy	Neobydlené domy
1970	20 865	18 673	1 899
1980	20 569	17 558	3 011
1991	20 449	15 865	4 584
2001	21 233	15 910	5 323

Samotné porovnání absolutních údajů o počtu neobydlených domů je v dlouhodobém vývoji zkresleno vlivem změny metodiky. Zatímco v roce 1980 rekreační chalupy patřily do skupiny občas obydlených domů, v roce 1991 část z nich byla vyčleněna z bytového fondu a byla sčítána pouze jako objekty individuální rekreace. V roce 1991 dosáhl podíl neobydlených domů 22,4 % na celkovém počtu domů. Při sčítání v roce 2001 představovaly neobydlené domy 5 323, což je 25,1 %. Z toho slouží k rekreaci 3 020 domů, tj. 56,7 % z neobydlených domů. V roce 2001 byla zavedena nová kategorie neobydlenosti – přechodně obydlený dům, tzn. dům, ve kterém je pouze přechodně obydlený byt nebo byty a žádný trvale obydlený byt ani trvale či dlouhodobě bydlící osoba, takových domů bylo v okrese 457 (8,6 %).

Tab. 16 Základní údaje o domovním fondu

	Trvale obydlené domy			Trvale obydlené byty			Průměrný počet bytů		
	celkem	z toho		celkem	z toho v domech		na 1 trvale obydlený dům	z toho na 1 dům	
		rodinné domy	bytové domy		rodinných	bytových		rodinný	bytový
1. 3. 1961	19 221	17 431	1 044	26 966	.	.	1,40	x	x
1. 12. 1970	18 673	16 370	1 684	28 355	18 507	9 132	1,52	1,13	5,42
1. 11. 1980	17 558	14 714	2 436	31 020	16 121	14 378	1,77	1,10	5,90
3. 3. 1991	15 865	13 346	2 316	31 705	14 275	17 157	2,00	1,07	7,41
1. 3. 2001	15 910	13 682	1 956	32 668	14 932	17 423	2,05	1,09	8,91
Přírůstek (úbytek) v období									
1980 - 1991	-1 693	-1 368	-120	685	-1 846	2 779	0,23	-0,03	1,51
v %	-9,6	-9,3	-4,9	2,2	-11,5	19,3	13,0	-2,7	25,6
1991 - 2001	45	336	-360	963	657	266	0,05	0,02	1,50
v %	0,3	2,5	-15,5	3,0	4,6	1,6	2,5	1,9	20,2

Za posledních deset let se ve struktuře trvale obydlených domů zvýšil podíl rodinných domů na 86 % proti 84,1 % v roce 1991, podíl bytových domů v roce 2001 byl 12,3 %, tzn. pokles proti roku 1991 o 2,3 procentního bodu.

Porovnání počtu trvale obydlených domů mezi posledními dvěma sčítáními ve městech a venkovských obcích vychází pozitivně pro města, kde došlo k růstu o 1,6 %, výjimkou jsou pouze Podbořany, kde se počet trvale obydlených domů proti roku 1991 snížil o 2,7 %. V obcích okresu byl zaznamenán mírný pokles (o 0,4 %).

	Trvale obydlené domy		
	2001	1991	Index 2001/1991
Okres celkem	15 910	15 865	100,3
v tom města:	5 677	5 590	101,6
Louny	1 913	1 905	100,4
Podbořany	912	937	97,3
Postoloprty	743	705	105,4
Žatec	2 109	2 043	103,2
ostatní obce	10 233	10 275	99,6

V lounském okrese bylo při posledním sčítání 5 323 **neobydlených domů** (vč. 5 neobydlených ubytovacích zařízení bez bytu). Největší podíl 96,2 % tvořily rodinné domy, 0,5 % bytové domy a 3,2 % ostatní budovy. Hlavním důvodem neobydlenosti u rodinných domů je z 59 % jejich využití k rekreačním účelům, 11,3 % jsou nezpůsobilé k bydlení, 8,4 % jsou obydleny přechodně, u 6,5 % probíhá jejich přestavba. U bytových domů je 67,9 % nezpůsobilých k bydlení, 10,7 % se přestavuje a 3,6 % je obydlených přechodně.

## 4.2 Charakteristika trvale obydlených domů

Z hlediska **vlastnictví** trvale obydlených domů převládají z 83,8 % domy v soukromém vlastnictví fyzických osob (13 682). Obce nebo stát vlastní 992 domů (6,2 %) a 536 domů (3,4 %) má tzv. kombinaci vlastníků, což zahrnuje domy, ve kterých jsou byty (všechny nebo část) převedeny do vlastnictví jednotlivých uživatelů, čímž vzniklo spoluvlastnictví domu a v katastru nemovitostí jsou zapsáni vlastníci jednotlivých bytů. Z celkového počtu 13 682 **rodinných domů** je 94,8 % vlastníkem soukromá fyzická osoba. **Bytové domy** v počtu 1 956 jsou ze 31,6 % ve vlastnictví státu nebo obce, 24,6 % má kombinaci vlastníků a 14,9 % je majetkem soukromé fyzické osoby. Největším vlastníkem z 272 **ostatních domů** je z 35,7 % obec nebo stát, z 26,5 % právnická osoba, která nebyla založena za účelem privatizace domu a 24,6 % ostatních domů vlastní soukromá fyzická osoba.

Do roku 1945 bylo **postaveno nebo zrekonstruováno** více než 48 % (7 636) z celkového počtu (15 878) trvale obydlených domů s byty v okrese Louny. Na tomto počtu se z toho 52 % (7 116) podílela výstavba, případně rekonstrukce rodinných domů a pouze 18,9 %, tj. 369 bytových domů. V následujících desetiletých obdobích bylo nejvíce rodinných domů postaveno (zrekonstruováno) v letech 1971 až 1990 (24,2 %, tj. 3 310), po roce 1991 došlo k mírnému poklesu stavební aktivity a do roku 2001 tak bylo postaveno 9,7 % (1 320 domů). Ke zvýšení výstavby bytových domů dochází zejména v letech 1961 – 1990, kdy bylo postaveno 62,9 % (tj. 1 229 domů) z celkového počtu 1 956 trvale obydlených bytových domů.

Podle výsledků posledního sčítání je **průměrné stáří domů** 54,7 roku. V porovnání s výsledky roku 1991 došlo ke snížení průměrného stáří domů o 8,3 roku. Největší „omlazení“ je u rodinných domů (o 9,5 roku), u ostatních budov je stáří nižší o 6,5 roku a u bytových domů došlo za deset let k poklesu o 4,5 roku.

Nejstarší domovní fond ze čtyř měst okresu je v Postoloprtech (55,4 let). Celkově starší domy jsou ve venkovských obcích, z nich v Počedelicích, Zálužicích a Nové Vsi překračuje průměrné stáří trvale obydlených domů 68 let. Naproti tomu domy se stářím nižším než 45 let mají v Lubenci, Blažimi a na Rané.

**Tab. 17 Struktura trvale obydlených domů podle stáří v roce 2001**

	Trvale obydlené domy celkem	z toho podíl v % postavených (rekonstruovaných) v období					Průměrné stáří domů v letech
		do roku 1919	1920 - 1945	1946 - 1980	1981 - 1990	1991 - 2001	
Celkem	15 910	23,9	24,1	28,2	11,7	9,1	54,7
v tom města:							
Louny	1 913	16,2	29,8	31,8	14,0	7,0	50,9
Podbořany	912	22,1	19,0	31,4	12,8	10,7	51,1
Postoloprty	743	27,7	19,4	27,7	9,6	12,4	55,4
Žatec	2 109	18,1	25,0	32,1	11,0	11,0	50,2
ostatní obce	10 233	26,4	23,7	26,4	11,5	8,8	.

**Velikost domů** je různá u rodinných a bytových domů. **Rodinné domy** mají z 89 %, tj. u 12 206 domů, pouze jeden byt a 97 % (13 300) domů má 1 až 2 nadzemních podlaží. **U bytových domů** jsou nejobvyklejší domy se 2 až 4 podlažími (52 %, tj. 1 015 domů) a s 5 až 19 byty (66,5 %, tj. 1 301 domů).

Nejčastěji užívaným **materiálem** při stavbě **nosných zdí** je u 38,1 % (6 055) domů kámen a cihly. Druhým nejpoužívanějším stavebním materiálem jsou cihly, tvárnice a cihlové bloky (u 33,6 %, tzn. u 5 346 trvale obydlených domů). Tento materiál je častěji využíván ve městech (ze 40,3 %) než ve venkovských obcích (ze 29,9 %). Ze stěnových panelů je postaveno 1 044 domů (6,6 %) v okrese. Podstatně častěji se využívá ve městech (13,9 %) než v obcích (2,5 %). Nejvíce rodinných domů je postaveno z kamene a cihel (40,9 %) a naproti tomu nejčastějším materiálem nosných zdí bytových domů jsou stěnové panely (46,6 %).

**Tab. 18 Charakteristika a technické vybavení trvale obydlených domů ve městech a v ostatních obcích**

	Podíl domů v %		Podíl trvale obydlených domů v % s vybavením			
	postavených ze stěnových panelů	s 1 - 2 nadzemními podlažími	plynem	vodovodem	připojením na veřejnou kanalizační síť	ústředním topením
Celkem	6,6	88,4	45,6	97,0	48,8	68,0
v tom města:						
Louny	18,0	71,6	91,3	99,2	11,4	70,2
Podbořany	7,0	84,0	58,9	97,0	65,9	71,1
Postoloprty	12,1	82,5	61,5	97,4	54,6	68,1
Žatec	13,9	73,4	81,4	98,8	81,6	74,7
ostatní obce	2,5	95,5	27,4	96,1	31,4	65,9

Z celkového počtu 15 910 trvale obydlených domů má 15 427 vodovod v domě, z toho 13 517 z veřejné sítě. Na veřejnou kanalizační síť je připojeno 7 758 domů a 7 565 domů používá žumpu nebo jímku. Plyn je využíván v 7 259 domech, z toho v 6 843 z veřejné sítě. Bez plynu je celkem 8 353 domů v okrese. Porovnáním technického vybavení ve městech a venkovských obcích vyznívá jednoznačně ve prospěch měst. Nejvýraznější rozdíl je v plynifikaci domů (města 78,5 %, obce 27,4 %) a rovněž připojení na veřejnou kanalizační síť je pouze v 31,4 % obcí, kdežto u měst dosahuje 80 %.

### 4.3 Vývoj bytového fondu

Ke dni sčítání 1. 3. 2001 bylo v okrese Louny celkem 39 509 bytů, z toho 32 668 (82,7 %) bytů trvale obydlených. Ze 6 841 neobydlených bytů se 80,9 % (5 534) nachází v neobydlených domech a zbývajících 1 307 neobydlených bytů je v domech trvale obydlených.

Za posledních 10 let se počet trvale obydlených bytů v okrese zvýšil o 963, tj. o 3 %. K nárůstu o více než 20 % došlo v obcích Blažim, Velemyšleves a Bitozevs. Rovněž ve městech došlo, s výjimkou Loun, k nárůstu počtu trvale obydlených bytů. Největší pokles, o více než 10 %, byl zaznamenán v obcích s nejnižším počtem bytů v okrese – Úhercích, Želkovicích a Zálužicích.

**Tab. 19 Základní údaje o bytovém fondu**

	Byty celkem	Trvale obydlené byty	Neobydlené byty			V trvale obydlených bytech			
			celkem	v tom v domech		obytná plocha v tis. m <sup>2</sup>	počet místností nad 8 m <sup>2</sup>	bydlících obyvatel	cenzových domácností
				trvale obydlených	neobydlených				
1. 3. 1961	.	26 966	.	.	.	1 040	50 050	87 507	29 354
1. 12. 1970	30 449	28 355	2 094	457	1 637	1 158	58 331	86 493	30 941
1. 11. 1980	35 244	31 020	4 224	976	3 248	1 364	73 608	87 984	33 373
3. 3. 1991	37 558	31 705	5 853	1 138	4 715	1 475	83 397	86 102	33 695
1. 3. 2001	39 509	32 668	6 841	1 307	5 534	1 613	86 199	84 676	35 239
Přírůstek (úbytek) v období									
1980 - 1991	2 314	685	1 629	162	1 467	111	9 789	-1 882	322
v %	6,6	2,2	38,6	16,6	45,2	8,1	13,3	-2,1	1,0
1991 - 2001	1 951	963	988	169	819	138	2 802	-1 426	1 544
v %	5,2	3,0	16,9	14,9	17,4	9,4	3,4	-1,7	4,6

Celkový přírůstek bytů podle sčítání v roce 2001 dosáhl za posledních deset let 1 951 bytů. Podle statistiky stavebnictví bylo od roku 1991 postaveno 1 528 bytů. Rozdíl mezi oběma výsledky je 423 bytů a tento nesoulad může mít několik příčin:

- byty byly vrácené bytovým účelům (v bývalém rekreačním objektu došlo k úpravám, které umožňují celoroční bydlení)
- rozdílná deklarace počtu bytů v rodinných domech (je pouze na prohlášení osob zde bydlících, zda uvedou jeden nebo dva byty, aniž došlo k úpravám hlášeným stavebním úřadům)
- byty nepodléhaly sčítání v roce 1991 (sloužily v té době ministerstvu vnitra)
- ostatní příčiny (sečtené ještě nezkolaudované byty, úpravy v restituovaných domech, přestavby svobodáren a ubytoven na byty, které nebyly nahlášeny stavebním úřadům)

Z celkového počtu 6 841 neobydlených bytů v okrese Louny slouží 3 058 k rekreaci a je zároveň hlavním důvodem neobydlenosti, dosahuje 44,7 % z počtu všech neobydlených bytů. Přechodně obydlených bytů je 959 (14 %) a 853 bytů (12,5 %) je nezpůsobilých k bydlení. Ve městech je poměrně vysoký podíl bytů, které nejsou z hlediska sčítání trvale obydleny, přesto v nich někdo bydlí – jsou přechodně obydlené a podílí se na bytovém fondu jednotlivých měst 2 až 3 %. Ve venkovských obcích bylo v období sčítání 2 730 neobydlených bytů, které slouží k rekreačním účelům.

#### 4.4 Charakteristika trvale obydlených bytů

Z celkového počtu 32 688 trvale obydlených bytů zjištěných posledním sčítáním je 14 932 (45,7 %) v rodinných domech, 17 423 (53,3 %) v bytových domech a zbyvajících 313 v ostatních budovách.

Největší podíl 48,2 %, tj. 15 744 trvale obydlených bytů **vlastní** soukromé fyzické osoby, obec nebo stát je vlastníkem 6 043 (18,5 %) bytů, ve spoluvlastnictví uživatelů, tzv. kombinaci vlastníků, je 4 745 bytů (14,5 %), 4 369 bytů (13,4 %) vlastní bytová družstva. Z celkového počtu trvale obydlených bytů v **rodinných domech** vlastní největší podíl bytů soukromá fyzická osoba (94,5 %). V **bytových domech** má 32,1 % obec nebo stát, 26,9 % je ve spoluvlastnictví uživatelů a další velký podíl 24,9 % zaujímají bytová družstva. Největším vlastníkem trvale obydlených bytů v **ostatních budovách** je z 37,7 % stát nebo obec, po 25,6 % bytů vlastní soukromá fyzická osoba a právnická osoba nezaložená za účelem privatizace

Nejvíce trvale obydlených bytů – 11 529 (35,4 %) bylo v domech postavených nebo rekonstruovaných do roku 1960, v dalších desetiletích došlo k nejpodstatnějšímu navýšení bytového fondu - o 25,2 % v letech 1971 až 1980, v období let 1961 – 1970 byl nárůst 14 % a v letech 1981 – 1990 pak 15,1 %, v posledních deseti letech se počet bytů zvýšil o 8,3 %.

Následující tabulka ukazuje rozdílný vývoj růstu bytové výstavby a rekonstrukce bytů ve městech a ve venkovských obcích.

**Tab. 20 Struktura trvale obydlených bytů podle stáří domu v % ve městech a ostatních obcích**

	Trvale obydlené byty celkem	Podíl bytů v % s obdobím výstavby (rekonstrukce) domu				
		do roku 1919	1920 - 1945	1946 - 1970	1971 - 1990	1991 - 2001
Celkem	32 668	14,3	15,1	19,8	40,3	8,3
v tom města:						
Louny	7 662	5,7	12,9	19,0	58,4	3,4
Podbořany	2 301	9,7	10,1	24,5	37,6	15,3
Postoloprty	1 787	18,3	10,4	45,9	14,8	8,6
Žatec	7 870	8,8	11,0	20,6	47,2	10,5
ostatní obce	13 048	23,0	20,3	15,5	29,6	8,6

Z hlediska **právního užívání bytů** je nejvíce bytů (12 350, tj. 37,8 %) ve vlastním domě, 9 486 (29,1 %) jsou nájemní byty (státní nebo obecní), které zahrnují i případy osob bydlících v podnájmu v pronajatém bytě. V osobním vlastnictví, tzn. když vlastník je samostatně veden v katastru nemovitostí je 4 543 (13,9 %) bytů. U bytových družstev, tzn. pokud ještě nedošlo k převodu bytu do vlastnictví bydlícího, je v okrese 3 883 bytů (11,9 %), 58 bytů (1,8 %) je v právním užívání členů družstev nájemců založených v průběhu privatizace. U **rodinných domů** je nejvíce bytů – 12 133 (81,3 %) ve vlastním domě. V **bytových domech** je 8 206 (47 %) nájemních bytů, 4 543 bytů (26,1 %) je v osobním vlastnictví a bytová družstva obhospodařují 3 851 bytů, tj. 22 % z celkového počtu bytů v bytových domech.

Podle výsledků posledního sčítání je v okrese nejvíce bytů se třemi pokoji – 11 473, tj. 35,1 % z počtu trvale obydlených bytů a se dvěma pokoji 10 699 (32,8 %). Nejčastěji se vyskytují byty s celkovou **obytnou plochou** 40 – 40,9 m<sup>2</sup> a 50 – 59,9 m<sup>2</sup> se 3 pokoji. Počet obytných místností s podlahovou plochou 4 m<sup>2</sup> a více je 91 251, plochu 8 m<sup>2</sup> a více má 86 199 obytných místností. Obytná plocha všech trvale obydlených bytů je 1 613 tis. m<sup>2</sup>, na jeden byt připadá v průměru 49,4 m<sup>2</sup> obytné plochy a 2,64 obytných místností s plochou 8 m<sup>2</sup> a větší.

Vývoj **technické vybavenosti bytů** za posledních deset let ukazuje na zvyšování úrovně bydlení. V roce 1991 byl zaveden plyn do 50,5 % trvale obydlených bytů, v roce 2001 se podíl plynofikovaných bytů zvýšil na 60,2 %. Ústředním nebo etážovým topením je v současné době vybaveno 77,6 % bytů, proti 75,1 % v roce 1991. Vlastní koupelnu nebo sprchový kout má 95,5 % (91,6 % v roce 1991), vlastní splachovací záchod 94,5 % bytů proti 91,3 % před deseti lety. Technické vybavení městských bytů je ve všech sledovaných parametrech lepší než na venkově.

**Tab. 21 Technické vybavení trvale obydlených bytů ve městech a v ostatních obcích**

	Podíl trvale obydlených bytů s vybavením v %						
	plyn zaveden do bytu	vodovod v bytě	přípojení na veřejnou kanalizační síť	ústřední, etážové topení	vlastní koupelna, sprchový kout	vlastní splachovací záchod	teplá voda ze zdroje mimo dům
Celkem	60,2	97,9	54,7	77,6	95,5	94,5	33,8
v tom města:							
Louny	85,9	99,4	98,5	82,4	98,5	99,1	62,1
Podbořany	74,5	97,8	82,9	77,7	96,3	95,6	33,1
Postoloprty	72,4	98,5	76,6	78,9	95,3	94,8	47,6
Žatec	86,3	99,3	94,3	85,4	98,4	98,6	58,0
ostatní obce	25,3	96,2	37,3	69,9	91,8	89,2	0,9

**Zvyšování bytového standardu** je patrné i na růstu podílu trvale obydlených bytů v I. kategorii, v roce 1991 představovaly 59,5 % a v roce 2001 podíl vzrostl o 26,6 procentního bodu. Naproti tomu ve II. kategorii vybavenosti bytu se podíl bytů snížil o 21,9 bodu proti 30,7 % v roce 1991. Podíl bytů bez příslušenství, tzn. bytů IV. kategorie, se za posledních 10 let snížil na necelou třetinu stavu roku 1991 a představuje 1,9 % trvale obydleného bytového fondu. Rozdílný charakter zástavby městských a venkovských obcí ovlivňuje i rozdíly v kvalitě bytového fondu.

**Kategorie vybavenosti trvale obydlených bytů v %**

	I.	II.	III.	IV.
Okres celkem	86,1	8,8	3,2	1,9
z toho: města	93,9	4,0	0,8	0,4
ostatní obce	74,2	15,9	3,9	4,2

## 4.5 Úroveň bydlení

Velikost a kvalita bytového fondu ve vztahu k počtu osob a domácností v bytech žijících dává základní charakteristiky úrovně bydlení. Vývoj posledního desetiletí v okrese Louny, kdy ubylo obyvatelstva a přibýlo trvale obydlených bytů se odrazil i v průměrných ukazatelích úrovně bydlení.

**Tab. 22 Charakteristika trvale obydlených bytů a úrovně bydlení ve městech a ostatních obcích**

	Obytná plocha v m <sup>2</sup> na 1 byt		Obytných místností nad 8 m <sup>2</sup> na 1 byt		Obytná plocha v m <sup>2</sup> na 1 osobu		Počet osob na 1 obytnou místnost	
	1991	2001	1991	2001	1991	2001	1991	2001
Celkem	46,5	50,2	2,63	2,68	17,1	19,0	1,03	0,98
v tom města:								
Louny	43,3	45,2	2,50	2,52	16,1	17,8	1,06	1,01
Podbořany	43,4	46,3	2,60	2,59	15,9	17,6	1,07	1,02
Postoloprty	44,5	47,5	2,50	2,50	16,4	17,7	1,07	1,07
Žatec	43,4	45,6	2,50	2,49	16,0	18,1	1,08	0,99
ostatní obce	51,7	55,7	2,80	2,85	18,9	20,7	0,97	0,95

Charakteristiky úrovně bydlení se diferencují podle druhu domu. Nejvýraznější změny zaznamenáváme u **rodinných domků**, kde průměrná obytná plocha na byt za posledních deset let vzrostla o 11,9 %, počet obytných místností nad 8 m<sup>2</sup> na byt se zvýšil o 4,4 %, obytná plocha na 1 osobu vzrostla o 10,1 %. Naproti tomu mírně poklesl počet osob na 1 obytnou místnost (o 2 %). U **bytových domů** typizované výstavby se průměrné charakteristiky měnily od roku 1991 s menší dynamikou, např. obytná plocha na 1 osobu dosahuje zhruba dvou třetin úrovně rodinných domů.

		Rodinné domy	Bytové domy
m <sup>2</sup> obytná plocha na byt	2001	62,1	40,0
	1991	55,5	39,1
obytn.místn.(8+m <sup>2</sup> ) na byt	2001	3,10	2,33
	1991	2,97	2,35
m <sup>2</sup> obytné plochy na osobu	2001	22,9	15,6
	1991	20,8	14,2
osob na 1 obytn.místn.8+m <sup>2</sup>	2001	0,88	1,10
	1991	0,90	1,17

Úroveň bydlení podle **počtu cenových domácností** nejlépe ukazuje následující přehled. Je z něho patrné, že se vzrůstajícím počtem bydlících osob roste potřeba většího bytu, klesá obytná plocha na 1 osobu.

	Obytná plocha v m <sup>2</sup> na 1 byt	Obytných místn. 8+m <sup>2</sup> na 1 byt	Obytná plocha v m <sup>2</sup> na osobu	Počet osob na 1 obytn.místn. 8+m <sup>2</sup>
Celkem	50,2	2,68	19,0	0,98
1 CD	48,6	2,61	19,9	0,94
2+CD	59,4	3,07	13,1	1,47

**Podle jednotlivých typů bytových domácností** se liší i jejich úroveň bydlení. Obecně platí, že s vyšším počtem bydlících osob stoupá obytná plocha bytu, nejvyšší průměrná obytná plocha bytu je u úplné rodiny se 3 závislými dětmi (58,0 m<sup>2</sup>), naproti tomu nejnižší průměrná plocha na 1 byt byla v roce 2001 domácnosti jednotlivce (37,7 m<sup>2</sup>). Obdobné tendence jsou i u počtu obytných místností s 8 a více m<sup>2</sup> (úplná rodina se 3 závislými dětmi má v průměru 3,11 místnosti a nejméně má domácnost samostatné osoby, a to 2 místnosti). Nejvyšší průměrná obytná plocha na osobu je naopak u samostatně žijícího jednotlivce (37,7 m<sup>2</sup>) a nejnižší u úplné rodiny se závislými dětmi (14,3 m<sup>2</sup>) a v této skupině pak u rodiny se čtyřmi dětmi, kde dosahuje pouze 8,1 m<sup>2</sup>. Počet osob na 1 obytnou místnost s 8 a více m<sup>2</sup> je u rodiny se závislými dětmi 1,31, bez závislých dětí 0,86, ve vícečlenných nerodinných domácnostech 0,90, v domácnosti jednotlivce 0,50 osoby.

Předcházející tabulka č. 23 ukazuje, že **úroveň bydlení** za posledních deset let vzrostla **ve městech i v ostatních obcích okresu**. Jsou zda patrné některé rozdíly - venkovské byty mají větší obytnou plochu než městské byty, které mají méně obytných místností s plochou 8 a více m<sup>2</sup>, menší obytnou plochu na 1 bydlící osobu a více obyvatel žije v 1 obytné místnosti. Vyplývá to z rozdílného charakteru bytové zástavby měst a obcí, kde je více rodinných domů s větší obytnou a méně bytových domů, které mají nižší obytnou plochu jednoho bytu.



## 4.6 Bydlení mimo byty a v zařízeních

Podle místa bydlení bylo ve sčítání bydlící obyvatelstvo rozděleno do třech skupin:

- osoby **v bytech**
- osoby **v zařízeních**, tzn. ve všech typech ubytovacích a lůžkových léčebných zařízeních (svobodárny, domovy důchodců, dětské domovy, ústavy sociální péče, ubytovny, studentské koleje, domovy mládeže, lázeňské ústavy, zařízení cestovního ruchu apod.)
- osoby **mimo byty a zařízení**, tj. v nouzových obydlích, mobilních objektech, rekreačních chatách, chalupách (objekty, které nejsou součástí bytového fondu) nebo v obytných domech, ale mimo byty (nouzové ubytování v nebytovém prostoru). Jsou zde zahrnuty i osoby, které mají místo trvalého pobytu v sídle ohlašovny nebo matriky

V roce 2001 žilo z celkového počtu 86 020 bydlících obyvatel lounského okresu **v bytech** 84 676 osob (98,4 %) a **mimo byty** 1 344 obyvatel (1,6 %).

**V zařízeních** k trvalému nebo dlouhodobému ubytování žilo v roce 1991 celkem 354 obyvatel, za deset let se podíl obyvatel žijících v těchto zařízeních zvýšil o 28,2 % a dosahoval 454 osob.

**Mimo byty a zařízení** bydlelo v roce 1991 celkem 193 osob. Do roku 2001 se jejich počet zvýšil na 890, z toho **nouzové ubytování v nebytovém prostoru** mělo 828 osob a v objektech **mimo bytový fond** bydlelo 62 osob (24 v nouzovém obydlí a 38 v rekreační chatě, chalupě).

Z celkového počtu 35 870 cenzových domácností v roce 2001 bylo 631 (1,8 %) **domácností bydlících mimo byty**. V roce 1991 bylo na okrese 33 807 cenzových domácností a z toho bydlelo 112 (0,3 %) mimo byty. Za deset let to znamená nárůst podílu domácností bydlících mimo byty na celkovém počtu cenzových domácností o 1,5 procentního bodu.

## 5. Závěr

Výsledky sčítání lidu, domů a bytů z 1. 3. 2001 patří k největším šetřením státní statistiky, jehož výsledky prohlubují poznání o vývoji okresu v oblasti stavu a struktury obyvatelstva, domácností, domovního a bytového fondu.

Za posledních deset let bylo v lounském okrese dokončeno osamostatňování obcí a jejich počet vzrostl na 70, jsou složené z 219 částí obcí a 288 základních sídelních jednotek. Zároveň došlo k rozdělení obcí do územních správních obvodů na 4 pověřené obecní úřady.

Počet bydlících obyvatel okresu dosáhl 86 020 osob a proti roku 1991 poklesl o 620, tedy o 0,7 %. Ke dni sčítání bydlelo v obcích 58,7 % obyvatel, což představuje mírný pokles proti roku 1991 o 4,2 procentního bodu. Počty obyvatel v Lounech a Žatci poklesly opět pod hranici 20 tisíc.

Demografický vývoj v posledních deseti letech je ovlivňován zejména negativním vývojem přirozené měny obyvatelstva a v některých letech i záporným migračním saldem. Pokles počtu živě narozených dětí spolu s příznivějším vývojem úmrtnosti ovlivňují celkové stárnutí obyvatel okresu. Průměrný věk 37,8 let je o 2,2 roku vyšší než v roce 1991. Pokračoval pokles podílu obyvatel ve věkové skupině 0 - 14, zvýšilo se zastoupení osob ve věku 15 - 59 let a mírně se zvýšil podíl osob ve věku 65 a starších. Ve městech je výraznější koncentrace mladšího obyvatelstva. V souladu se současným trendem se zvýšil podíl svobodných. Snížil se podíl ženatých mužů a vdaných žen a poklesl podíl rozvedených.

Z dalších charakteristik, zjišťovaných o obyvatelstvu, vyplývá, že 62 % obyvatel se narodilo na území okresu a 42 % bydlí v obci, kde se narodili.

Poprvé v roce 2001 byla zařazena otázka na místo trvalého pobytu jeden rok před sčítáním a z toho vyplynulo, že 95,9 % osob ročních a starších nezměnilo v posledním roce bydliště.

V národnostní skupině se zvýšil podíl občanů s českou národností a poklesl podíl příslušníků slovenské, moravské a slezské národnosti. České občanství má 98,9 % obyvatel okresu.

Od roku 1991 poklesl o více než třetinu počet osob, které se hlásí k náboženskému vyznání. Nejvíce věřících má římskokatolická církev, následuje církev československá husitská.

Úroveň vzdělanosti se zvyšuje. Na každých 100 obyvatel okresu starších 15 let připadá 28 osob se základním vzděláním (40 v roce 1991), 39 osob je vyučených (34 v r.1991), střední školu s maturitou má 25 osob (20 v r. 1991) a 5 osob má vysokou školu (tj. 5,5 % z celkového počtu obyvatel 15ti letých a starších). Podstatná část středoškoláků a vysokoškoláků žije ve městech.

Ekonomická aktivita obyvatelstva za poslední desetiletí poklesla o 0,7 procentního bodu a dosahovala 51,7 %. Podíl žen na celkovém počtu ekonomicky aktivních se snížil na 44,6 %, proti 46,5 % v roce 1991. Na poloviční úrovni je podíl pracujících důchodců. Výrazně vzrostla skupina osob hledajících zaměstnání, v roce 1991 dosahoval podíl 1,6 % a v roce 2001 již 8,1 % z celkového počtu obyvatel. Intenzita ekonomické aktivity ve městech je díky výraznější koncentraci obyvatelstva v produktivním věku vyšší než na venkově. Z počtu ekonomicky aktivních obyvatel mělo druhé a další zaměstnání 3,6 % osob a za zaměstnáním mimo obec bydliště vyjíždělo 39 %.

Z údajů o domácnostech vyplývá, že se snížil počet úplných rodin a zvýšil se počet rodin neúplných. Rovněž domácnosti jednotlivců zaznamenaly nárůst. Proti úrovni roku 1991 poklesl průměrný počet členů domácností.

Vybavenost domácností předměty dlouhodobé spotřeby se zlepšila ve městech i na vesnicích. Rozdíly ve vnitřním vybavení domácností měst a venkova jsou ovlivněny odlišnými životními potřebami a věkovou strukturou obyvatel.

Za posledních deset let se v okrese zvýšil počet trvale obydlených domů o 0,3 % na 15 910 domů. Ve struktuře trvale obydlených domů vzrostl podíl rodinných domů na 86 % proti 84 % v roce 1991. V roce 2001 byla zavedena nová kategorie neobydlenosti – přechodně obydlený dům, takových domů bylo 457. Průměrné stáří domu za deset let pokleslo o 8,3 roku na 54,7.

Počet trvale obydlených bytů se zvýšil na 32 668, tj. o 3 % proti roku 1991. Z celkového počtu neobydlených bytů (6 841) slouží 44,7 % k rekreaci a 14 % bytů je obydleno přechodně. Vývoj technické vybavenosti bytů ukazuje na zvyšování úrovně bydlení, a to jak ve městech, tak i v ostatních obcích okresu.

Zlepšení technických parametrů bytů spolu s poklesem počtu obyvatel ovlivnilo zvýšení průměrné úrovně bydlení. Obytná plocha na osobu vzrostla proti roku 1991 na 19 m<sup>2</sup> (o 11 %), počet osob na obytnou místnost poklesl na 0,98 (o 4,9 %), obytná plocha na byt dosáhla 50,2 m<sup>2</sup> (nárůst o 8 %), zvýšil se počet obytných místností nad 8 m<sup>2</sup> na 2,68 (o 1,9 %).

V porovnání některých základních ukazatelů za 7 okresů Ústeckého kraje zaujímá okres Louny:

- rozlohou okresu 1. místo
- počtem obyvatel (86 020) 7. místo, ostatní okresy překračují stotisícovou hranici
- hustotou obyvatelstva 77 osob na km<sup>2</sup> poslední v pořadí
- podílem věřících (19,3 %) první místo
- přední místo podílem pracovníků v zemědělství (8,4 %)
- podílem počtu vyjíždějících za prací z obce (44 %) ze zaměstnaných 3. místo
- poslední pořadí v počtu domácností
- v souvislosti s druhým nejvyšším počtem obcí (po okrese Litoměřice) se řadí na 3. místo v počtu domů, ale je poslední v kraji počtem bytů

V rámci 77 okresů České republiky je lounský okres na 58. místě v počtu bydlících obyvatel a na 56. místě v počtu trvale obydlených domů a bytů.



## **TABULKOVÁ ČÁST**



## A.1. Základní výsledky sčítání lidu, domů a bytů v dlouhodobém vývoji přepočtené na územní strukturu platnou k 1. 3. 2001

	Rok sčítání				
	1961	1970	1980	1991	2001
Území, struktura osídlení podle stavu v příslušném roce					
<b>Rozloha (ha)</b>	<b>111 764</b>	<b>111 756</b>	<b>111 788</b>	<b>111 786</b>	<b>111 783</b>
<b>Počet obcí</b>	<b>113</b>	<b>105</b>	<b>81</b>	<b>61</b>	<b>70</b>
z toho se statutem města	3	4	4	4	4
podíl městského obyvatelstva (v %)	35,4	42,6	55,1	62,9	58,7
Podíl počtu obyvatel v obcích (v %):					
do 199 obyvatel	2,1	2,2	0,9	1,4	2,0
s 200 - 999 obyvateli	40,6	42,4	32,7	22,4	24,2
s 1 000 - 4 999 obyvateli	26,7	21,7	21,2	18,5	20,7
s 5 000 a více obyvateli	30,6	33,7	45,2	57,7	53,1
<b>Počet částí obcí</b>	<b>219</b>	<b>219</b>	<b>218</b>	<b>218</b>	<b>219</b>
<b>Počet základních sídelních jednotek</b>	<b>x</b>	<b>227</b>	<b>264</b>	<b>289</b>	<b>288</b>
Hustota obyvatelstva (osoby/km <sup>2</sup> )	78,8	76,8	79,1	77,5	77,0
Obyvatelstvo					
<b>Obyvatelstvo celkem</b>	<b>88 064</b>	<b>85 853</b>	<b>88 472</b>	<b>86 640</b>	<b>86 020</b>
muži	43 001	42 105	43 566	42 589	42 343
ženy	45 063	43 748	44 906	44 051	43 677
Podíl obyvatel ve věku (v %):					
0 - 14 let	27,3	21,6	24,6	22,0	17,0
15 - 59 let	58,2	60,3	58,9	60,7	65,7
60 a více let včetně nezjištěného věku	14,5	18,1	16,5	17,3	17,3
Průměrný věk	34,3	35,3	34,6	35,6	37,8
Podíl obyvatel vybraných národností (v %):					
česká	90,9	90,8	90,6	90,7	93,3
moravská	. <sup>1)</sup>	. <sup>1)</sup>	. <sup>1)</sup>	0,5	0,2
slezská	. <sup>1)</sup>	. <sup>1)</sup>	. <sup>1)</sup>	0,0	0,0
slovenská	5,7	6,5	6,9	6,0	2,9
polská	0,1	0,1	0,2	0,2	0,1
německá	2,1	1,6	1,1	0,9	0,6
romská	. <sup>2)</sup>	. <sup>2)</sup>	. <sup>2)</sup>	0,7	0,1
Podíl obyvatel podle náboženského vyznání (v %):					
věřící celkem	.	.	.	30,4	19,3
bez vyznání	.	.	.	50,6	74,0
nezjištěno	.	.	.	19,0	6,7
Podíl obyv. ve věku 15 a více let podle ukonč. vzdělání (v %):					
základní (včetně neukončeného)	84,1	58,5	49,7	40,4	28,1
střední odborné bez maturity (včetně vyučených)	6,5	27,3	30,4	34,4	39,4
úplně střední s maturitou	7,1	11,1	14,6	19,6	24,9
vysokoškolské	1,0	1,9	3,2	4,6	5,5
<b>Ekonomicky aktivní celkem</b>	<b>42 564</b>	<b>43 706</b>	<b>45 638</b>	<b>45 390</b>	<b>44 514</b>
muži	24 772	24 237	24 751	24 275	24 673
z toho pracující důchodci	1 918	1 447	1 745	1 018	546
ženy	17 792	19 469	20 887	21 115	19 841
z toho pracující důchodci	2 949	1 552	1 953	1 058	478

<sup>1)</sup> ve sčítáních 1970 a 1980 je moravská a slezská národnost v rámci národnosti české

<sup>2)</sup> ve sčítáních 1970 a 1980 nebyla romská národnost zjišťována samostatně

## A.1. Základní výsledky sčítání lidu, domů a bytů v dlouhodobém vývoji přepočtené na územní strukturu platnou k 1. 3. 2001

dokončení

	Rok sčítání				
	1961	1970	1980	1991	2001
	Domácnosti				
<b>Bytové domácnosti</b>	<b>26 966</b>	<b>28 355</b>	<b>31 020</b>	<b>31 705</b>	<b>32 668</b>
<b>Hospodařící domácnosti</b>	.	<b>29 686</b>	<b>32 501</b>	<b>33 285</b>	<b>35 446</b>
<b>Cenzové domácnosti</b>	<b>29 354</b>	<b>30 675</b>	<b>33 539</b>	<b>33 807</b>	<b>35 870</b>
podíl jednotlivých typů cenzových domácností (v %): <sup>3)</sup>					
úplné rodiny s dětmi	38,4	33,4	33,1	35,7	26,0
úplné rodiny bez dětí	36,8	37,7	33,1	27,4	28,7
neúplné rodiny s dětmi	2,5	3,2	3,3	5,5	8,4
neúplné rodiny bez dětí	4,7	5,3	3,7	3,8	4,6
domácnosti jednotlivců	16,6	19,7	25,6	27,4	30,3
Průměrný počet členů cenzové domácnosti	3,00	2,78	2,63	2,55	2,39
Počet cenzových domácností na 100 bytových domácností	108,9	108,2	108,1	106,6	109,8
	Domy				
<b>Domy úhrnem</b>	.	<b>20 865</b>	<b>20 569</b>	<b>20 449</b>	<b>21 233</b>
trvale obydlené	19 221	18 673	17 558	15 865	15 910
z toho rodinné	17 431	16 370	14 714	13 346	13 682
neobydlené	.	2 192	3 011	4 584	5 323
z toho sloužící k rekreaci	.	122	1 331	2 802	3 020
Podíl domů vybavených (v %):					
plynem ze sítě	.	13,2	17,9	22,8	43,0
veřejným vodovodem	.	47,5	65,8	74,9	85,1
přípojkou na kanalizaci	24,8	32,5	40,1	36,8	48,8
	Byty				
<b>Byty úhrnem</b>	.	<b>30 449</b>	<b>35 244</b>	<b>37 558</b>	<b>39 509</b>
trvale obydlené	26 966	28 355	31 020	31 705	32 668
neobydlené	.	2 094	4 224	5 853	6 841
z toho:					
obydlené přechodně	.	.	.	.	959
sloužící k rekreaci	.	.	1 349	2 812	3 058
nezpůsobilé k bydlení	.	.	332	525	853
Počet osob					
na 1 trvale obydlený byt	3,20	3,05	2,84	2,72	2,59
na 1 obytnou místnost (8 a více m <sup>2</sup> )	1,70	1,48	1,20	1,03	0,98
Obytná plocha v m <sup>2</sup> na 1 osobu	11,9	13,4	15,5	17,1	19,0
Obytná plocha v m <sup>2</sup> na 1 byt	38,6	40,8	44,0	46,5	50,2
Počet obytných místností (8 a více m <sup>2</sup> ) na 1 byt	1,90	2,06	2,37	2,63	2,68

<sup>3)</sup> v roce 1961 s dětmi do 14 let, v letech 1970 a 1980 s dětmi do 15 let, v letech 1991 a 2001 se závisilými dětmi bez ohledu na věk



## A.2. Obyvatelstvo podle druhu pobytu, státního občanství a pohlaví

	Obyvatelstvo s trvalým/dlouhodobým pobytem			Obyvatelstvo dočasně přítomné/ s krátkodobým pobytem
	celkem	v tom druh pobytu		
		přítomný	dočasně nepřítomný	
<b>Obyvatelstvo celkem</b>				
<b>Celkem</b>	<b>86 020</b>	<b>76 890</b>	<b>9 130</b>	<b>5 258</b>
z toho:				
České republiky	85 069	76 166	8 903	5 203
z toho s dvojím občanstvím	103	66	37	.
Slovenské republiky	181	164	17	16
Polské republiky	49	46	3	2
Spolkové republiky Německo	23	14	9	6
Rakouské republiky	5	5	-	-
Maďarské republiky	5	2	3	-
Ukrajiny	188	150	38	20
Ruské federace	57	50	7	2
ostatních evropských států	157	128	29	7
Spojených států amerických	-	-	-	-
Čínské lidové republiky	1	1	-	-
Vietnamské socialistické republiky	160	101	59	-
ostatních států	75	62	13	2
<b>Muži</b>				
<b>Celkem</b>	<b>42 343</b>	<b>37 208</b>	<b>5 135</b>	<b>38<sup>1)</sup></b>
z toho:				
České republiky	41 855	36 860	4 995	.
z toho s dvojím občanstvím	60	37	23	.
Slovenské republiky	91	81	10	12
Polské republiky	17	15	2	1
Spolkové republiky Německo	12	8	4	4
Rakouské republiky	3	3	-	-
Maďarské republiky	2	-	2	-
Ukrajiny	61	42	19	12
Ruské federace	27	23	4	1
ostatních evropských států	92	74	18	6
Spojených států amerických	-	-	-	-
Čínské lidové republiky	1	1	-	-
Vietnamské socialistické republiky	107	65	42	-
ostatních států	45	35	10	2
<b>Ženy</b>				
<b>Celkem</b>	<b>43 677</b>	<b>39 682</b>	<b>3 995</b>	<b>17<sup>1)</sup></b>
z toho:				
České republiky	43 214	39 306	3 908	.
z toho s dvojím občanstvím	43	29	14	.
Slovenské republiky	90	83	7	4
Polské republiky	32	31	1	1
Spolkové republiky Německo	11	6	5	2
Rakouské republiky	2	2	-	-
Maďarské republiky	3	2	1	-
Ukrajiny	127	108	19	8
Ruské federace	30	27	3	1
ostatních evropských států	65	54	11	1
Spojených států amerických	-	-	-	-
Čínské lidové republiky	-	-	-	-
Vietnamské socialistické republiky	53	36	17	-
ostatních států	30	27	3	-

<sup>1)</sup> údaje jsou pouze za obyvatelstvo s krátkodobým pobytem

### A.3. Obyvatelstvo podle místa trvalého bydliště matky v době narození, věkových skupin a pohlaví

	Bydliště matky v době narození								
	Obyvatelstvo celkem	v ČR					v zahraničí		nezjištěno
		celkem	v tom			celkem	z toho ve Slovenské republice		
			v obci trvalého pobytu	v jiné obci okresu	v jiném okrese				
				stejného kraje	v jiném kraji				
<b>Obyvatelstvo celkem</b>									
<b>Celkem</b>	<b>86 020</b>	<b>77 769</b>	<b>36 119</b>	<b>17 194</b>	<b>7 291</b>	<b>17 165</b>	<b>6 356</b>	<b>3 575</b>	<b>1 895</b>
0 - 14	14 642	14 207	11 113	1 553	617	924	147	59	288
15 - 29	20 984	20 048	11 823	4 176	1 542	2 507	560	377	376
30 - 44	16 891	15 327	5 646	4 246	2 056	3 379	1 127	850	437
45 - 59	18 629	16 533	4 856	4 537	2 158	4 982	1 678	1 078	418
60 a více	14 865	11 647	2 680	2 680	916	5 371	2 844	1 211	374
nezjištěno	9	7	1	2	2	2	-	-	2
<b>Muži</b>									
<b>Celkem</b>	<b>42 343</b>	<b>38 445</b>	<b>19 025</b>	<b>7 990</b>	<b>3 371</b>	<b>8 059</b>	<b>2 890</b>	<b>1 737</b>	<b>1 008</b>
0 - 14	7 451	7 224	5 703	785	300	436	85	31	142
15 - 29	10 861	10 383	6 347	2 041	748	1 247	278	206	200
30 - 44	8 676	7 788	3 185	2 014	965	1 624	624	474	264
45 - 59	9 379	8 298	2 652	2 162	1 017	2 467	827	556	254
60 a více	5 970	4 748	1 137	987	340	2 284	1 076	470	146
nezjištěno	6	4	1	1	1	1	-	-	2
<b>Ženy</b>									
<b>Celkem</b>	<b>43 677</b>	<b>39 324</b>	<b>17 094</b>	<b>9 204</b>	<b>3 920</b>	<b>9 106</b>	<b>3 466</b>	<b>1 838</b>	<b>887</b>
0 - 14	7 191	6 983	5 410	768	317	488	62	28	146
15 - 29	10 123	9 665	5 476	2 135	794	1 260	282	171	176
30 - 44	8 215	7 539	2 461	2 232	1 091	1 755	503	376	173
45 - 59	9 250	8 235	2 204	2 375	1 141	2 515	851	522	164
60 a více	8 895	6 899	1 543	1 693	576	3 087	1 768	741	228
nezjištěno	3	3	-	1	1	1	-	-	-

#### A.4. Obyvatelstvo podle pohlaví a věkových skupin

	1991				2001			
	celkem		v tom		celkem		v tom	
	počet	v %	muži	ženy	počet	v %	muži	ženy
<b>Počet obyvatel celkem</b>	<b>86 640</b>	<b>100,0</b>	<b>42 589</b>	<b>44 051</b>	<b>86 020</b>	<b>100,0</b>	<b>42 343</b>	<b>43 677</b>
v tom ve věku:								
0 - 4	5 572	6,4	2 821	2 751	4 078	4,7	2 142	1 936
5 - 9	6 121	7,1	3 140	2 981	4 947	5,8	2 492	2 455
10 - 14	7 349	8,5	3 810	3 539	5 617	6,5	2 817	2 800
15 - 19	7 774	9,1	3 991	3 783	6 156	7,2	3 156	3 000
20 - 24	5 834	6,7	3 057	2 777	7 321	8,5	3 797	3 524
25 - 29	5 728	6,6	3 008	2 720	7 507	8,7	3 908	3 599
30 - 34	5 729	6,6	2 929	2 800	5 611	6,5	2 911	2 700
35 - 39	6 921	8,0	3 586	3 335	5 628	6,5	2 911	2 717
40 - 44	7 293	8,4	3 808	3 485	5 652	6,6	2 854	2 798
45 - 49	4 936	5,7	2 474	2 462	6 789	7,9	3 464	3 325
50 - 54	4 195	4,8	1 992	2 203	7 119	8,3	3 645	3 474
55 - 59	4 192	4,8	2 085	2 107	4 721	5,5	2 270	2 451
60 - 64	4 345	5,0	1 957	2 388	3 813	4,4	1 691	2 122
65 - 69	4 158	4,8	1 708	2 450	3 490	4,1	1 600	1 890
70 - 74	2 168	2,5	822	1 346	3 208	3,7	1 279	1 929
75 - 79	2 261	2,6	809	1 452	2 529	2,9	881	1 648
80 - 84	1 387	1,6	439	448	989	1,1	300	689
85 - 89	540	0,7	122	418	619	0,7	171	448
90 - 94	123	0,1	28	95	191	0,2	46	145
95 a více	13	0,0	2	11	26	0,0	2	24
nezjištěno	1	0,0	1	-	9	0,0	6	3
Průměrný věk	35,6	x	33,9	37,3	37,8	x	36,3	39,3

## A.5. Obyvatelstvo podle pohlaví a věku

	Celkem	Muži	Ženy		Celkem	Muži	Ženy
Obyvatelstvo celkem	86 020	42 343	43 677				
0	831	457	374	51	1 421	721	700
1	811	422	389	52	1 402	718	684
2	821	436	385	53	1 451	741	710
3	799	416	383	54	1 421	729	692
4	816	411	405	55	984	462	522
5	852	416	436	56	981	473	508
6	913	453	460	57	1 040	523	517
7	1 073	541	532	58	851	414	437
8	1 018	526	492	59	865	398	467
9	1 091	556	535	60	881	396	485
10	1 099	541	558	61	827	363	464
11	1 094	561	533	62	718	305	413
12	1 157	582	575	63	711	321	390
13	1 122	575	547	64	676	306	370
14	1 145	558	587	65	717	338	379
15	1 212	639	573	66	708	328	380
16	1 105	546	559	67	646	307	339
17	1 267	636	631	68	701	326	375
18	1 276	666	610	69	718	301	417
19	1 296	669	627	70	698	307	391
20	1 278	665	613	71	632	268	364
21	1 438	734	704	72	692	254	438
22	1 516	785	731	73	581	220	361
23	1 527	815	712	74	605	230	375
24	1 562	798	764	75	607	228	379
25	1 534	786	748	76	503	185	318
26	1 669	843	826	77	517	163	354
27	1 601	890	711	78	442	143	299
28	1 440	738	702	79	460	162	298
29	1 263	651	612	80	321	104	217
30	1 163	589	574	81	286	94	192
31	1 159	604	555	82	134	32	102
32	1 111	589	522	83	141	42	99
33	1 110	571	539	84	107	28	79
34	1 068	558	510	85	119	37	82
35	1 147	609	538	86	164	49	115
36	1 180	609	571	87	150	41	109
37	1 179	636	543	88	99	21	78
38	1 099	547	552	89	87	23	64
39	1 023	510	513	90	53	13	40
40	1 002	491	511	91	64	15	49
41	1 005	504	501	92	35	10	25
42	1 125	573	552	93	20	4	16
43	1 254	639	615	94	19	4	15
44	1 266	647	619	95	11	1	10
45	1 372	682	690	96	11	1	10
46	1 288	678	610	97	1	-	1
47	1 325	680	645	98	2	-	2
48	1 392	696	696	99	1	-	1
49	1 412	728	684	100 a více nezjištěno	-	-	-
50	1 424	736	688		9	6	3

## A.6. Obyvatelstvo ve věku 15 a více let podle rodinného stavu, pohlaví a věkových skupin

	1991					2001				
	svobodní	ženatí/ vdané	rozvedení	ovdovělí	nezjištěno	svobodní	ženatí/ vdané	rozvedení	ovdovělí	nezjištěno
<b>Obyvatelstvo celkem</b>										
<b>Obyv. ve věku 15 a více let</b>	<b>13 657</b>	<b>41 749</b>	<b>4 894</b>	<b>7 274</b>	<b>24</b>	<b>18 745</b>	<b>38 188</b>	<b>7 272</b>	<b>6 744</b>	<b>429</b>
v tom:										
15 - 19	7 385	378	3	1	7	6 095	33	1	-	27
20 - 24	2 776	2 892	157	7	2	6 076	1 100	86	2	57
25 - 29	993	4 355	360	17	3	3 186	3 686	558	16	61
30 - 34	548	4 619	525	37	-	1 027	3 723	794	29	38
35 - 39	515	5 485	829	89	3	593	4 015	931	52	37
40 - 44	414	5 827	903	148	1	432	4 097	978	106	39
45 - 49	224	3 978	550	183	1	440	4 919	1 185	203	42
50 - 54	182	3 278	441	294	-	331	5 255	1 106	386	41
55 - 59	153	3 230	332	477	-	151	3 519	564	458	29
60 - 64	144	2 983	289	928	1	131	2 660	363	643	16
65 - 69	137	2 442	267	1 311	1	97	2 272	252	856	13
70 - 74	51	1 068	83	964	2	80	1 608	214	1 295	11
75 - 79	74	808	100	1 278	1	66	935	166	1 351	11
80 a více	61	406	55	1 539	2	38	360	74	1 347	6
nezjištěno	-	-	-	1	-	2	6	-	-	1
<b>Muži</b>										
<b>Muži ve věku 15 a více let</b>	<b>8 606</b>	<b>20 852</b>	<b>2 239</b>	<b>1 107</b>	<b>14</b>	<b>11 197</b>	<b>19 125</b>	<b>3 307</b>	<b>1 051</b>	<b>212</b>
v tom:										
15 - 19	3 933	53	-	-	5	3 136	6	1	-	13
20 - 24	2 001	1 013	41	-	2	3 432	310	22	-	33
25 - 29	782	2 077	146	1	2	2 077	1 571	228	1	31
30 - 34	458	2 253	213	5	-	769	1 790	328	3	21
35 - 39	424	2 732	416	12	2	457	1 992	437	5	20
40 - 44	335	2 998	449	25	1	352	2 018	444	16	24
45 - 49	172	2 008	266	27	1	355	2 450	601	42	16
50 - 54	131	1 609	217	35	-	260	2 716	566	81	22
55 - 59	112	1 721	182	70	-	106	1 820	263	66	15
60 - 64	104	1 597	115	141	-	91	1 365	157	74	4
65 - 69	80	1 338	105	185	-	68	1 264	120	143	5
70 - 74	25	627	27	142	1	55	944	75	201	4
75 - 79	32	525	41	211	-	29	603	47	201	1
80 a více	17	301	21	252	-	10	271	18	218	2
nezjištěno	-	-	-	1	-	-	5	-	-	1
<b>Ženy</b>										
<b>Ženy ve věku 15 a více let</b>	<b>5 051</b>	<b>20 897</b>	<b>2 655</b>	<b>6 167</b>	<b>10</b>	<b>7 548</b>	<b>19 063</b>	<b>3 965</b>	<b>5 693</b>	<b>217</b>
v tom:										
15 - 19	3 452	325	3	1	2	2 959	27	-	-	14
20 - 24	775	1 879	116	7	-	2 644	790	64	2	24
25 - 29	211	2 278	214	16	1	1 109	2 115	330	15	30
30 - 34	90	2 366	312	32	-	258	1 933	466	26	17
35 - 39	91	2 753	413	77	1	136	2 023	494	47	17
40 - 44	79	2 829	454	123	-	80	2 079	534	90	15
45 - 49	52	1 970	284	156	-	85	2 469	584	161	26
50 - 54	51	1 669	224	259	-	71	2 539	540	305	19
55 - 59	41	1 509	150	407	-	45	1 699	301	392	14
60 - 64	40	1 386	174	787	1	40	1 295	206	569	12
65 - 69	57	1 104	162	1 126	1	29	1 008	132	713	8
70 - 74	26	441	56	822	1	25	664	139	1 094	7
75 - 79	42	283	59	1 067	1	37	332	119	1 150	10
80 a více	44	105	34	1 287	2	28	89	56	1 129	4
nezjištěno	-	-	-	-	-	2	1	-	-	-

## A.7. Obyvatelstvo podle národnosti

	1970		1980		1991		2001	
	počet	v %	počet	v %	počet	v %	počet	v %
<b>Obyvatelstvo celkem</b>	<b>85 853</b>	<b>100,0</b>	<b>88 472</b>	<b>100,0</b>	<b>86 640</b>	<b>100,0</b>	<b>86 020</b>	<b>100,0</b>
v tom národnost:								
česká <sup>1)</sup>	77 918	90,8	80 204	90,6	78 561	90,7	80 273	93,3
moravská <sup>1)</sup>	.	.	.	.	412	0,5	157	0,2
slezská <sup>1)</sup>	.	.	.	.	25	0,0	9	0,0
slovenská	5 587	6,5	6 107	6,9	5 189	6,0	2 487	2,9
romská <sup>2)</sup>	.	.	.	.	638	0,7	115	0,1
polská	117	0,1	133	0,2	133	0,2	116	0,1
německá	1 370	1,6	952	1,1	762	0,9	494	0,6
ruská	70	0,1	55	0,1	49	0,1	71	0,1
ukrajinská	259	0,3	238	0,2	208	0,2	242	0,3
řecká	.	.	.	.	2	0,0	3	0,0
maďarská	414	0,5	367	0,4	328	0,4	221	0,3
rumunská	.	.	.	.	12	0,0	11	0,0
vietnamská	.	.	.	.	6	0,0	139	0,2
ostatní	99	0,1	102	0,1	109	0,1	209	0,2
nezjištěno	19	0,0	314	0,4	206	0,2	1 473	1,7

<sup>1)</sup> ve sčítáních 1970 a 1980 je moravská a slezská národnost v rámci národnosti české

<sup>2)</sup> ve sčítáních 1970 a 1980 nebyla romská národnost samostatně zjišťována

## A.8. Obyvatelstvo podle pohlaví a náboženského vyznání

	1991			2001		
	celkem	muži	ženy	celkem	muži	ženy
<b>Obyvatelstvo celkem</b>	<b>86 640</b>	<b>42 589</b>	<b>44 051</b>	<b>86 020</b>	<b>42 343</b>	<b>43 677</b>
v tom:						
věřící	26 310	11 495	14 815	16 597	6 903	9 694
v tom:						
Apoštolská církev (letniční hnutí)	27	12	15	55	28	27
Bratrská jednota baptistů	32	12	20	118	46	72
Církev Adventistů sedmého dne	7	3	4	8	2	6
Církev bratrská	5	2	3	23	10	13
Církev československá husitská	4 035	1 635	2 400	1 878	735	1 143
Církev Ježíše Krista Svatých posl. dnů (mormoni)	.	.	.	16	8	8
Církev řeckokatolická	84	42	42	89	39	50
Církev římskokatolická	19 314	8 613	10 701	11 694	4 861	6 833
Českobratrská církev evangelická	890	393	497	542	216	326
Evangelická církev augsburského vyznání v ČR	20	4	16	23	9	14
Evangelická církev metodistická	2	1	1	28	15	13
Federace židovských obcí	7	1	6	2	1	1
Jednota bratrská	8	1	7	1	-	1
Křesťanské sbory	8	4	4	84	42	42
Luterská evangelická církev augsburského v. v ČR	.	.	.	7	5	2
Náboženská společnost českých unitářů	1	1	-	-	-	-
Náboženská společnost Svědkové Jehovovi	86	30	56	156	67	89
Novoapoštolská církev v ČR	33	8	25	9	5	4
Pravoslavná církev v českých zemích	1 585	655	930	952	348	604
Slezská církev evangelická augsburského vyznání	14	11	3	5	2	3
Starokatolická církev v ČR	53	18	35	21	14	7
Církev sjednocení (moonisté)	.	.	.	-	-	-
Scientologická církev	.	.	.	2	2	-
Křesťanská společenství	.	.	.	56	18	38
Anglikánská církev	.	.	.	1	1	-
islám	.	.	.	20	18	2
buddhismus	.	.	.	30	21	9
hinduismus	.	.	.	6	3	3
hnutí Hare Kršna	.	.	.	1	1	-
ostatní a nepřesně určené	99	49	50	770	386	384
podíl věřícího obyvatelstva v %	30,4	13,3	17,1	19,3	16,3	22,2
bez vyznání	43 883	22 574	21 309	63 658	32 503	31 155
nezjištěno	16 447	8 520	7 927	5 765	2 937	2 828

## A.9. Obyvatelstvo podle náboženského vyznání, věkových skupin a pohlaví

	Celkem	Věřící	z toho						Bez vyznání	Nezjištěno
			Církev římskokatolická	Církev čsl. husitská	Českobratrská církev evangel.	Pravoslavná církev v českých zemích	Náboženská spol. Svědkové Jehovovi	Církev Adventistů sedmého dne		
<b>Obyvatelstvo celkem</b>										
<b>Celkem</b>	<b>86 020</b>	<b>16 597</b>	<b>11 694</b>	<b>1 878</b>	<b>542</b>	<b>952</b>	<b>156</b>	<b>8</b>	<b>63 658</b>	<b>5 765</b>
0 - 14	14 642	1 180	908	42	26	32	22	-	12 309	1 153
15 - 19	6 156	513	386	12	16	9	13	-	5 279	364
20 - 24	7 321	662	478	18	18	23	7	-	6 209	450
25 - 29	7 507	722	506	28	12	37	17	2	6 290	495
30 - 34	5 611	566	391	17	16	20	11	1	4 705	340
35 - 39	5 628	590	418	16	18	28	13	1	4 697	341
40 - 44	5 652	707	507	37	17	26	13	-	4 587	358
45 - 49	6 789	849	636	53	24	39	13	1	5 461	479
50 - 54	7 119	1 404	1 070	112	44	67	13	1	5 191	524
55 - 59	4 721	1 490	1 125	154	51	61	6	-	2 848	383
60 - 64	3 813	1 766	1 330	211	63	89	4	-	1 755	292
65 - 69	3 490	1 826	1 224	307	72	132	10	-	1 469	195
70 - 74	3 208	1 746	1 126	348	58	141	9	1	1 311	151
75 - 79	2 529	1 500	930	318	63	130	3	1	892	137
80 a více	1 825	1 076	659	205	44	118	2	-	648	101
nezjištěno	9	-	-	-	-	-	-	-	7	2
<b>Muži</b>										
<b>Celkem</b>	<b>42 343</b>	<b>6 903</b>	<b>4 861</b>	<b>735</b>	<b>216</b>	<b>348</b>	<b>67</b>	<b>2</b>	<b>32 503</b>	<b>2 937</b>
0 - 14	7 451	570	435	24	12	15	12	-	6 287	594
15 - 19	3 156	264	201	7	9	4	6	-	2 696	196
20 - 24	3 797	329	236	10	7	6	4	-	3 227	241
25 - 29	3 908	388	261	17	8	22	7	1	3 261	259
30 - 34	2 911	315	214	10	7	9	6	-	2 403	193
35 - 39	2 911	301	210	9	10	17	7	-	2 430	180
40 - 44	2 854	345	244	24	8	11	4	-	2 313	196
45 - 49	3 464	361	261	28	13	14	6	-	2 848	255
50 - 54	3 645	628	465	47	22	31	7	-	2 756	261
55 - 59	2 270	616	457	66	19	21	2	-	1 465	189
60 - 64	1 691	701	548	78	21	26	2	-	856	134
65 - 69	1 600	742	497	121	29	57	2	-	755	103
70 - 74	1 279	599	397	115	18	51	1	-	625	55
75 - 79	881	469	273	123	19	34	1	1	364	48
80 a více	519	275	162	56	14	30	-	-	213	31
nezjištěno	6	-	-	-	-	-	-	-	4	2
<b>Ženy</b>										
<b>Celkem</b>	<b>43 677</b>	<b>9 694</b>	<b>6 833</b>	<b>1 143</b>	<b>326</b>	<b>604</b>	<b>89</b>	<b>6</b>	<b>31 155</b>	<b>2 828</b>
0 - 14	7 191	610	473	18	14	17	10	-	6 022	559
15 - 19	3 000	249	185	5	7	5	7	-	2 583	168
20 - 24	3 524	333	242	8	11	17	3	-	2 982	209
25 - 29	3 599	334	245	11	4	15	10	1	3 029	236
30 - 34	2 700	251	177	7	9	11	5	1	2 302	147
35 - 39	2 717	289	208	7	8	11	6	1	2 267	161
40 - 44	2 798	362	263	13	9	15	9	-	2 274	162
45 - 49	3 325	488	375	25	11	25	7	1	2 613	224
50 - 54	3 474	776	605	65	22	36	6	1	2 435	263
55 - 59	2 451	874	668	88	32	40	4	-	1 383	194
60 - 64	2 122	1 065	782	133	42	63	2	-	899	158
65 - 69	1 890	1 084	727	186	43	75	8	-	714	92
70 - 74	1 929	1 147	729	233	40	90	8	1	686	96
75 - 79	1 648	1 031	657	195	44	96	2	-	528	89
80 a více	1 306	801	497	149	30	88	2	-	435	70
nezjištěno	3	-	-	-	-	-	-	-	3	-



## A.10. Obyvatelstvo ve věku 15 a více let podle pohlaví a nejvyššího ukončeného vzdělání

	1991			2001		
	celkem	muži	ženy	celkem	muži	ženy
	Počet					
<b>Obyvatelstvo celkem</b>	<b>67 598</b>	<b>32 818</b>	<b>34 780</b>	<b>71 378</b>	<b>34 892</b>	<b>36 486</b>
v tom vzdělání:						
základní včetně neukončeného	27 343	10 286	17 057	20 092	7 130	12 962
vyučení bez maturity	20 214	13 082	7 132	13 983	8 722	5 261
střední odborné bez maturity	3 058	1 067	1 991	14 131	8 013	6 118
vyučení s maturitou	648	508	140	768	512	256
úplné střední všeobecné s maturitou	2 485	1 003	1 482	3 207	1 192	2 015
úplné střední odborné s maturitou	10 032	4 522	5 510	11 745	5 509	6 236
nástavbové studium	.	.	.	1 385	484	901
vyšší odborné	51	22	29	634	299	335
vysokoškolské	3 116	2 027	1 089	3 838	2 181	1 657
v tom:						
univerzitní	1 250	502	748	1 620	584	1 036
technické	807	716	91	905	785	120
ekonomické	173	90	83	503	247	256
zemědělské a veterinární	529	378	151	405	284	121
umělecké	7	4	3	29	22	7
ostatní	350	337	13	376	259	117
z toho bakalářské	.	.	.	253	126	127
vědecká příprava	.	.	.	56	49	7
bez vzdělání	274	130	144	589	278	311
nezjištěno	377	171	206	950	523	427
	v %					
<b>Obyvatelstvo celkem</b>	<b>100,0</b>	<b>100,0</b>	<b>100,0</b>	<b>100,0</b>	<b>100,0</b>	<b>100,0</b>
v tom vzdělání:						
základní včetně neukončeného	40,4	31,3	49,0	28,1	20,4	35,5
vyučení bez maturity	29,9	39,9	20,5	19,6	25,0	14,4
střední odborné bez maturity	4,5	3,3	5,7	19,8	23,0	16,8
vyučení s maturitou	1,0	1,5	0,4	1,1	1,5	0,7
úplné střední všeobecné s maturitou	3,7	3,1	4,3	4,5	3,4	5,5
úplné střední odborné s maturitou	14,8	13,8	15,8	16,5	15,8	17,1
nástavbové studium	.	.	.	1,9	1,4	2,5
vyšší odborné	0,1	0,1	0,1	0,9	0,9	0,9
vysokoškolské	4,6	6,2	3,1	5,4	6,3	4,5
v tom:						
univerzitní	40,1	24,8	68,7	42,2	26,8	62,5
technické	25,9	35,3	8,4	23,6	36,0	7,2
ekonomické	5,6	4,4	7,6	13,1	11,3	15,4
zemědělské a veterinární	17,0	18,6	13,9	10,6	13,0	7,3
umělecké	0,2	0,2	0,3	0,8	1,0	0,4
ostatní	11,2	16,6	1,2	9,8	11,9	7,1
z toho bakalářské	.	.	.	0,4	0,4	0,3
vědecká příprava	.	.	.	0,1	0,1	0,0
bez vzdělání	0,4	0,4	0,4	0,8	0,8	0,9
nezjištěno	0,6	0,5	0,6	1,3	1,5	1,2

## A.11. Obyvatelstvo ve věku 15 a více let podle nejvyššího ukončeného vzdělání a věkových skupin

	Celkem	Nejvyšší ukončené vzdělání						nezjištěno
		základní vč. neukončeného vč.	vyuč. a střední odborné bez maturity	úplné střední s maturitou vč. nástavbového vč.	vyšší odborné	vysokoškolské vč. vědecké přípravy	bez vzdělání	
<b>Obyvatelstvo celkem</b>								
<b>Celkem</b>	<b>71 378</b>	<b>20 092</b>	<b>28 114</b>	<b>17 105</b>	<b>634</b>	<b>3 894</b>	<b>589</b>	<b>950</b>
15 - 19	6 156	4 886	756	393	-	-	18	103
20 - 24	7 321	904	2 735	3 191	145	197	43	106
25 - 29	7 507	859	3 479	2 474	53	480	52	110
30 - 34	5 611	696	2 433	1 871	27	466	40	78
35 - 39	5 628	784	2 465	1 713	30	516	43	77
40 - 44	5 652	979	2 611	1 393	35	513	49	72
45 - 49	6 789	1 622	2 977	1 480	42	508	76	84
50 - 54	7 119	1 545	3 323	1 685	60	388	48	70
55 - 59	4 721	1 284	1 947	1 011	45	340	31	63
60 - 64	3 813	1 263	1 589	688	48	149	35	41
65 - 69	3 490	1 388	1 325	491	61	142	48	35
70 - 74	3 208	1 473	1 190	330	40	100	43	32
75 - 79	2 529	1 339	771	248	32	62	26	51
80 a více	1 825	1 069	510	135	16	32	37	26
nezjištěno	9	1	3	2	-	1	-	2
<b>Muži</b>								
<b>Celkem</b>	<b>34 892</b>	<b>7 130</b>	<b>16 735</b>	<b>7 697</b>	<b>299</b>	<b>2 230</b>	<b>278</b>	<b>523</b>
15 - 19	3 156	2 469	468	153	-	-	7	59
20 - 24	3 797	458	1 731	1 423	26	74	31	54
25 - 29	3 908	400	2 062	1 114	23	227	26	56
30 - 34	2 911	287	1 411	880	11	251	23	48
35 - 39	2 911	307	1 468	756	12	290	30	48
40 - 44	2 854	329	1 557	576	15	307	29	41
45 - 49	3 464	513	1 880	648	17	309	45	52
50 - 54	3 645	513	2 102	680	29	246	25	50
55 - 59	2 270	323	1 227	466	30	173	11	40
60 - 64	1 691	360	872	314	33	86	7	19
65 - 69	1 600	371	775	277	41	103	15	18
70 - 74	1 279	347	578	206	30	87	15	16
75 - 79	881	278	369	139	21	53	6	15
80 a více	519	175	234	63	11	23	8	5
nezjištěno	6	-	1	2	-	1	-	2
<b>Ženy</b>								
<b>Celkem</b>	<b>36 486</b>	<b>12 962</b>	<b>11 379</b>	<b>9 408</b>	<b>335</b>	<b>1 664</b>	<b>311</b>	<b>427</b>
15 - 19	3 000	2 417	288	240	-	-	11	44
20 - 24	3 524	446	1 004	1 768	119	123	12	52
25 - 29	3 599	459	1 417	1 360	30	253	26	54
30 - 34	2 700	409	1 022	991	16	215	17	30
35 - 39	2 717	477	997	957	18	226	13	29
40 - 44	2 798	650	1 054	817	20	206	20	31
45 - 49	3 325	1 109	1 097	832	25	199	31	32
50 - 54	3 474	1 032	1 221	1 005	31	142	23	20
55 - 59	2 451	961	720	545	15	167	20	23
60 - 64	2 122	903	717	374	15	63	28	22
65 - 69	1 890	1 017	550	214	20	39	33	17
70 - 74	1 929	1 126	612	124	10	13	28	16
75 - 79	1 648	1 061	402	109	11	9	20	36
80 a více	1 306	894	276	72	5	9	29	21
nezjištěno	3	1	2	-	-	-	-	-

## A.12. Ženy podle počtu živě narozených dětí, věku a rodinného stavu

	Ženy celkem	z toho s počtem živě narozených dětí					Ženy podle počtu narozených dětí v %					Průměrný počet živě narozených dětí
		0	1	2	3	4 a více	0	1	2	3	4 a více	
<b>Svobodné</b>												
<b>Celkem</b>	<b>7 548</b>	<b>5 148</b>	<b>718</b>	<b>226</b>	<b>65</b>	<b>53</b>	<b>68,2</b>	<b>9,5</b>	<b>3,0</b>	<b>0,9</b>	<b>0,7</b>	<b>0,26</b>
v tom ve věku:												
15 - 19	2 959	2 266	55	15	-	-	76,6	1,9	0,5	-	-	0,04
20 - 24	2 644	1 921	247	62	11	1	72,7	9,3	2,3	0,4	0,0	0,18
25 - 29	1 109	612	212	62	23	18	55,2	19,1	5,6	2,1	1,6	0,52
30 - 34	258	102	76	26	11	12	39,5	29,5	10,1	4,3	4,7	0,94
35 - 39	136	53	36	26	5	3	39,0	26,5	19,1	3,7	2,2	0,96
40 - 44	80	28	23	12	1	3	35,0	28,8	15,0	1,3	3,8	0,94
45 - 49	85	48	20	4	-	2	56,5	23,5	4,7	x	2,4	0,49
50 a více	275	118	48	19	14	14	42,9	17,5	6,9	5,1	5,1	0,97
nezjištěno	2	-	1	-	-	-	-	50,0	-	-	-	1,00
<b>Vdané</b>												
<b>Celkem</b>	<b>19 063</b>	<b>725</b>	<b>3 791</b>	<b>10 095</b>	<b>3 052</b>	<b>1 151</b>	<b>3,8</b>	<b>19,9</b>	<b>53,0</b>	<b>16,0</b>	<b>6,0</b>	<b>2,05</b>
v tom ve věku:												
15 - 19	27	7	17	1	-	-	25,9	63,0	3,7	-	-	0,76
20 - 24	790	191	414	147	12	3	24,2	52,4	18,6	1,5	0,4	0,99
25 - 29	2 115	159	938	876	84	21	7,5	44,3	41,4	4,0	1,0	1,46
30 - 34	1 933	46	475	1 111	219	69	2,4	24,6	57,5	11,3	3,6	1,91
35 - 39	2 023	40	282	1 254	323	101	2,0	13,9	62,0	16,0	5,0	2,11
40 - 44	2 079	34	205	1 263	397	154	1,6	9,9	60,8	19,1	7,4	2,26
45 - 49	2 469	50	279	1 383	548	186	2,0	11,3	56,0	22,2	7,5	2,27
50 a více	7 626	198	1 181	4 059	1 469	617	2,6	15,5	53,2	19,3	8,1	2,20
nezjištěno	1	-	-	1	-	-	-	-	100,0	-	-	2,00
<b>Rozvedené</b>												
<b>Celkem</b>	<b>3 965</b>	<b>140</b>	<b>996</b>	<b>1 737</b>	<b>706</b>	<b>309</b>	<b>3,5</b>	<b>25,1</b>	<b>43,8</b>	<b>17,8</b>	<b>7,8</b>	<b>2,06</b>
v tom ve věku:												
15 - 19	-	-	-	-	-	-	x	x	x	x	x	x
20 - 24	64	13	38	9	1	-	20,3	59,4	14,1	1,6	-	0,97
25 - 29	330	26	180	88	24	6	7,9	54,5	26,7	7,3	1,8	1,40
30 - 34	466	9	160	211	62	15	1,9	34,3	45,3	13,3	3,2	1,82
35 - 39	494	13	114	240	83	36	2,6	23,1	48,6	16,8	7,3	2,07
40 - 44	534	13	99	254	121	35	2,4	18,5	47,6	22,7	6,6	2,16
45 - 49	584	17	102	296	100	57	2,9	17,5	50,7	17,1	9,8	2,19
50 a více	1 493	49	303	639	315	160	3,3	20,3	42,8	21,1	10,7	2,25
nezjištěno	-	-	-	-	-	-	x	x	x	x	x	x
<b>Ovdovělé a s nezjištěným rodinným stavem</b>												
<b>Celkem</b>	<b>5 910</b>	<b>279</b>	<b>940</b>	<b>2 400</b>	<b>1 241</b>	<b>822</b>	<b>4,7</b>	<b>15,9</b>	<b>40,6</b>	<b>21,0</b>	<b>13,9</b>	<b>2,38</b>
v tom ve věku:												
15 - 19	14	4	-	-	-	-	28,6	-	-	-	-	-
20 - 24	26	6	4	1	1	-	23,1	15,4	3,8	3,8	-	0,75
25 - 29	45	4	11	8	-	-	8,9	24,4	17,8	-	-	1,17
30 - 34	43	3	9	13	4	2	7,0	20,9	30,2	9,3	4,7	1,81
35 - 39	64	3	10	24	10	5	4,7	15,6	37,5	15,6	7,8	2,10
40 - 44	105	5	11	44	25	8	4,8	10,5	41,9	23,8	7,6	2,38
45 - 49	187	12	22	75	49	18	6,4	11,8	40,1	26,2	9,6	2,26
50 a více	5 426	242	873	2 235	1 152	789	4,5	16,1	41,2	21,2	14,5	2,41
nezjištěno	-	-	-	-	-	-	x	x	x	x	x	x

## A.13. Obyvatelstvo podle velikostních skupin obcí

	Celkem	v tom v obcích s počtem obyvatel							
		do 199	200 - 499	500 - 999	1 000 - 1 999	2 000 - 4 999	5 000 - 9 999	10 000 - 19 999	20 000 a více
<b>Obce</b>									
<b>Počet obcí</b>	<b>70</b>	<b>14</b>	<b>27</b>	<b>17</b>	<b>6</b>	<b>3</b>	<b>1</b>	<b>2</b>	-
části obcí	219	17	63	66	25	25	13	10	-
základních sídelních jednotek	288	17	65	68	28	36	22	52	-
<b>Obyvatelstvo</b>									
<b>Počet obyvatel</b>	<b>86 020</b>	<b>1 715</b>	<b>9 260</b>	<b>11 541</b>	<b>8 484</b>	<b>9 350</b>	<b>6 112</b>	<b>39 558</b>	-
v tom ve věku:									
0 - 14	14 642	302	1 507	1 938	1 432	1 713	1 106	6 644	-
15 - 59	56 504	1 057	5 921	7 379	5 606	6 065	3 999	26 477	-
60 a více vč. nezjištěného věku	14 874	356	1 832	2 224	1 446	1 572	1 007	6 437	-
z celkového počtu obyvatel:									
věřící	16 597	377	1 881	2 499	1 611	2 004	1 181	7 044	-
z toho:									
Církev římskokatolická	11 694	276	1 316	1 722	1 215	1 527	866	4 772	-
Českobratrská církev evangelická	542	10	45	68	49	63	34	273	-
Církev čsl. husitská	1 878	53	284	343	153	139	45	861	-
bez vyznání	63 658	1 180	6 678	8 305	6 326	6 841	4 370	29 958	-
nezjištěno	5 765	158	701	737	547	505	561	2 556	-
z obyvatel ve věku 15 a více let:									
svobodní	18 745	335	1 974	2 615	1 862	1 994	1 334	8 631	-
ženatí/vdané	38 188	781	4 218	5 096	3 932	4 108	2 627	17 426	-
rozvedení	7 272	119	612	814	605	727	539	3 856	-
ovdovělí	6 744	168	881	1 025	621	750	476	2 823	-
nezjištěno	429	10	68	53	32	58	30	178	-
z celkového počtu obyvatel									
narození v obci současného byliště	36 119	642	3 725	4 526	3 285	4 064	2 284	17 593	-
z obyv. ve věku 15 a více let se vzděláním:									
základním a neukončeným základním	20 092	524	2 626	3 124	1 962	2 475	1 481	7 900	-
vyučením a středním odbor. bez maturity	28 114	585	3 418	4 102	3 028	3 245	1 934	11 802	-
úplným středním s maturitou	15 720	208	1 214	1 620	1 513	1 334	1 032	8 799	-
vyšším odborným a nástavbovým	2 019	28	119	189	160	152	151	1 220	-
vysokoškolským	3 894	25	196	283	244	234	284	2 628	-
<b>v %</b>									
Podíl obyvatel ve věku:									
0 - 14	17,0	17,6	16,3	16,8	16,9	18,3	18,1	16,8	-
15 - 59	65,7	61,6	63,9	63,9	66,1	64,9	65,4	66,9	-
60 a více včetně nezjištěného věku	17,3	20,8	19,8	19,3	17,0	16,8	16,5	16,3	-
Podíl věřících	19,3	22,0	20,3	21,7	19,0	21,4	19,3	17,8	-
Podíl obyvatel ve věku 15 a více let:									
svobodní	26,3	23,7	25,5	27,2	26,4	26,1	26,6	26,2	-
ženatí/vdané	53,5	55,3	54,4	53,1	55,8	53,8	52,5	52,9	-
rozvedení	10,2	8,4	7,9	8,5	8,6	9,5	10,8	11,7	-
ovdovělí	9,4	11,9	11,4	10,7	8,8	9,8	9,5	8,6	-
nezjištěno	0,6	0,7	0,9	0,6	0,5	0,8	0,6	0,5	-
Podíl narozených v obci současného byliště	42,0	37,4	40,2	39,2	38,7	43,5	37,4	44,5	-
Podíl obyv. ve věku 15 a více let se vzděláním:									
základním a neukončeným základním	28,1	37,1	33,9	32,5	27,8	32,4	29,6	24,0	-
vyučením a středním odbor. bez maturity	39,4	41,4	44,1	42,7	42,9	42,5	38,6	35,9	-
úplným středním s maturitou	22,0	14,7	15,7	16,9	21,5	17,5	20,6	26,7	-
vyšším odborným a nástavbovým	2,8	2,0	1,5	2,0	2,3	2,0	3,0	3,7	-
vysokoškolským	5,5	1,8	2,5	2,9	3,5	3,1	5,7	8,0	-

## A.14. Obyvatelstvo podle ekonomické aktivity, věkových skupin a pohlaví

	Ekonomicky aktivní celkem	v tom					Ekonomicky neaktivní celkem	z toho				Nezjištěná ekonom. aktivita
		zaměstnané osoby				nezaměstnaní		nepracující důchodci	ostatní s vlastním zdrojem obživy	žáci, studenti, učni	osoby v domácnosti	
		celkem	z toho									
			pracující důchodci	pracující studenti a učni	ženy na mateřské dovolené							
<b>Obyvatelstvo celkem</b>												
<b>Celkem</b>	<b>44 514</b>	<b>37 507</b>	<b>1 024</b>	<b>184</b>	<b>848</b>	<b>7 007</b>	<b>40 854</b>	<b>18 394</b>	<b>1 271</b>	<b>14 928</b>	<b>719</b>	<b>652</b>
z toho:												
15 - 19	1 073	590	-	56	41	483	5 019	1	37	4 964	17	64
20 - 24	5 861	4 610	4	92	250	1 251	1 368	80	337	813	138	92
25 - 29	6 617	5 511	8	34	370	1 106	798	84	481	51	182	92
30 - 34	5 121	4 274	14	2	138	847	423	71	226	-	126	67
35 - 39	5 265	4 470	10	-	43	795	300	121	89	-	90	63
40 - 44	5 308	4 556	19	-	6	752	276	190	36	-	50	68
45 - 49	6 240	5 422	62	-	-	818	484	394	29	-	61	65
50 - 54	6 063	5 327	72	-	-	736	997	928	25	-	44	59
55 - 59	2 188	1 972	231	-	-	216	2 495	2 476	9	-	10	38
60 - 64	489	486	334	-	-	3	3 297	3 296	-	-	1	27
65 - 69	209	209	197	-	-	-	3 266	3 266	-	-	-	15
70 a více	76	76	73	-	-	-	7 486	7 485	1	-	-	-
<b>Muži</b>												
<b>Celkem</b>	<b>24 673</b>	<b>21 070</b>	<b>546</b>	<b>101</b>	-	<b>3 603</b>	<b>17 289</b>	<b>6 825</b>	<b>89</b>	<b>7 481</b>	-	<b>381</b>
z toho:												
15 - 19	619	349	-	35	-	270	2 503	1	6	2 496	-	34
20 - 24	3 282	2 540	2	44	-	742	464	51	12	401	-	51
25 - 29	3 771	3 224	5	22	-	547	91	52	12	27	-	46
30 - 34	2 812	2 431	9	-	-	381	58	45	13	-	-	41
35 - 39	2 784	2 403	5	-	-	381	84	69	15	-	-	43
40 - 44	2 713	2 345	9	-	-	368	101	95	6	-	-	40
45 - 49	3 224	2 836	42	-	-	388	197	185	12	-	-	43
50 - 54	3 286	2 949	48	-	-	337	320	314	6	-	-	39
55 - 59	1 653	1 467	62	-	-	186	595	588	7	-	-	22
60 - 64	312	309	163	-	-	3	1 364	1 364	-	-	-	15
65 - 69	157	157	147	-	-	-	1 438	1 438	-	-	-	5
70 a více	57	57	54	-	-	-	2 622	2 622	-	-	-	-
<b>Ženy</b>												
<b>Celkem</b>	<b>19 841</b>	<b>16 437</b>	<b>478</b>	<b>83</b>	<b>848</b>	<b>3 404</b>	<b>23 565</b>	<b>11 569</b>	<b>1 182</b>	<b>7 447</b>	<b>719</b>	<b>271</b>
z toho:												
15 - 19	454	241	-	21	41	213	2 516	-	31	2 468	17	30
20 - 24	2 579	2 070	2	48	250	509	904	29	325	412	138	41
25 - 29	2 846	2 287	3	12	370	559	707	32	469	24	182	46
30 - 34	2 309	1 843	5	2	138	466	365	26	213	-	126	26
35 - 39	2 481	2 067	5	-	43	414	216	52	74	-	90	20
40 - 44	2 595	2 211	10	-	6	384	175	95	30	-	50	28
45 - 49	3 016	2 586	20	-	-	430	287	209	17	-	61	22
50 - 54	2 777	2 378	24	-	-	399	677	614	19	-	44	20
55 - 59	535	505	169	-	-	30	1 900	1 888	2	-	10	16
60 - 64	177	177	171	-	-	-	1 933	1 932	-	-	1	12
65 - 69	52	52	50	-	-	-	1 828	1 828	-	-	-	10
70 a více	19	19	19	-	-	-	4 864	4 863	1	-	-	-

## A.15. Ekonomicky aktivní podle vzdělání, postavení v zaměstnání a pohlaví

	Ekonomicky aktivní celkem	v tom						
		základní vč. neukonč. vzdělání	vyučení a střední odborné bez maturity	úplné střední s maturitou včetně nástavb.	vyšší odborné	vysokoškolské		bez vzdělání včetně nezjištěného
						celkem	z toho bakalářské	
<b>Ekonomicky aktivní</b>								
<b>Celkem</b>	<b>44 514</b>	<b>6 765</b>	<b>20 377</b>	<b>13 293</b>	<b>416</b>	<b>3 302</b>	<b>181</b>	<b>361</b>
v tom:								
zaměstnavatelé	1 460	49	501	566	15	325	4	4
zaměstnanci v pracovním a služebním poměru	31 799	4 077	14 444	10 263	322	2 551	147	142
z toho nezaměstnaní	3 112	941	1 464	600	8	44	4	55
ostatní zaměstnanci	2 736	626	1 512	491	26	64	6	17
z toho nezaměstnaní	524	201	251	62	3	2	-	5
samostatně činní	4 102	283	2 183	1 314	32	277	12	13
členové produkčních družstev	131	33	68	24	1	3	-	2
z toho nezaměstnaní	18	8	7	2	-	-	-	1
pomáhající rodinní příslušníci	172	22	69	63	1	14	2	3
nezjištěno	4 114	1 675	1 600	572	19	68	10	180
<b>Muži</b>								
<b>Celkem</b>	<b>24 673</b>	<b>2 906</b>	<b>13 252</b>	<b>6 228</b>	<b>171</b>	<b>1 918</b>	<b>91</b>	<b>198</b>
v tom:								
zaměstnavatelé	1 042	22	385	411	7	214	2	3
zaměstnanci v pracovním a služebním poměru	17 205	1 668	9 366	4 544	127	1 432	72	68
z toho nezaměstnaní	1 515	454	783	220	6	27	2	25
ostatní zaměstnanci	1 433	287	910	180	9	34	3	13
z toho nezaměstnaní	257	97	141	14	-	1	-	4
samostatně činní	2 814	150	1 626	815	18	197	9	8
členové produkčních družstev	71	9	42	16	1	2	-	1
z toho nezaměstnaní	9	3	4	1	-	-	-	1
pomáhající rodinní příslušníci	52	8	23	16	-	3	-	2
nezjištěno	2 056	762	900	246	9	36	5	103
<b>Ženy</b>								
<b>Celkem</b>	<b>19 841</b>	<b>3 859</b>	<b>7 125</b>	<b>7 065</b>	<b>245</b>	<b>1 384</b>	<b>90</b>	<b>163</b>
v tom:								
zaměstnavatelé	418	27	116	155	8	111	2	1
zaměstnanci v pracovním a služebním poměru	14 594	2 409	5 078	5 719	195	1 119	75	74
z toho nezaměstnaní	1 597	487	681	380	2	17	2	30
ostatní zaměstnanci	1 303	339	602	311	17	30	3	4
z toho nezaměstnaní	267	104	110	48	3	1	-	1
samostatně činní	1 288	133	557	499	14	80	3	5
členové produkčních družstev	60	24	26	8	-	1	-	1
z toho nezaměstnaní	9	5	3	1	-	-	-	-
pomáhající rodinní příslušníci	120	14	46	47	1	11	2	1
nezjištěno	2 058	913	700	326	10	32	5	77

## A.16. Ekonomicky aktivní podle pohlaví, věkových skupin a odvětví ekonomické činnosti

	Ekonomicky aktivní			Ekonomicky aktivní ve věku				
	celkem	z toho ženy		15 - 29	30 - 39	40 - 49	50 - 59	60 a více
		počet	v %					
<b>Celkem</b>	<b>44 514</b>	<b>19 841</b>	<b>44,6</b>	<b>13 551</b>	<b>10 386</b>	<b>11 548</b>	<b>8 251</b>	<b>774</b>
<b>Zemědělství, myslivost a lesní hospodářství</b>	<b>3 713</b>	<b>1 370</b>	<b>36,9</b>	<b>642</b>	<b>755</b>	<b>1 170</b>	<b>1 025</b>	<b>121</b>
zemědělství, myslivost	3 338	1 252	37,5	542	660	1 063	960	113
lesnictví, těžba dřeva	375	118	31,5	100	95	107	65	8
<b>Rybolov, chov ryb, přidružené činnosti</b>	<b>10</b>	<b>3</b>	<b>30,0</b>	<b>2</b>	<b>5</b>	<b>3</b>	<b>-</b>	<b>-</b>
<b>Průmysl celkem</b>	<b>11 257</b>	<b>4 367</b>	<b>38,8</b>	<b>3 446</b>	<b>2 594</b>	<b>2 967</b>	<b>2 146</b>	<b>101</b>
<b>Dobývání nerostných surovin</b>	<b>287</b>	<b>41</b>	<b>14,3</b>	<b>40</b>	<b>64</b>	<b>96</b>	<b>85</b>	<b>2</b>
<b>Zpracovatelský průmysl</b>	<b>9 219</b>	<b>4 059</b>	<b>44,0</b>	<b>3 085</b>	<b>2 113</b>	<b>2 344</b>	<b>1 594</b>	<b>81</b>
výroba potravin, nápojů a tabákový průmysl	1 751	1 026	58,6	539	454	448	300	10
textilní průmysl	949	762	80,3	377	216	235	117	4
oděvní průmysl, zpracování a barvení kožešin	303	281	92,7	119	78	82	20	3
děvařský a korkař. prům. kromě výr. nábytku	429	63	14,7	157	101	110	59	2
výroba vlákniny, papíru a lepenky	147	84	57,1	41	24	57	24	1
vydavatelství, tisk a reprodukce nahrávek	64	34	53,1	22	16	15	10	1
výroba chemických výrobků	182	64	35,2	52	46	52	27	5
výroba pryžových a plastových výrobků	86	31	36,0	25	21	25	15	-
výroba ostat. nekovových minerál. výrobků	1 159	506	43,7	340	281	289	231	18
výroba kovů vč. hutního zpracování, kovových konstrukcí a kovodělných výrobků	1 091	245	22,5	359	226	273	225	8
výroba strojů a zařízení pro další výrobu	1 214	274	22,6	393	257	309	245	9
výroba elektrických a optických přístrojů	261	175	67,0	108	61	56	34	2
výroba dopravních prostředků	703	125	17,8	234	133	180	149	7
ostatní zpracovatelský průmysl	827	348	42,1	299	186	203	128	11
<b>Výroba a rozvod elektřiny, plynu a vody</b>	<b>1 751</b>	<b>267</b>	<b>15,2</b>	<b>321</b>	<b>417</b>	<b>527</b>	<b>467</b>	<b>18</b>
<b>Stavebnictví</b>	<b>3 720</b>	<b>316</b>	<b>8,5</b>	<b>1 066</b>	<b>911</b>	<b>992</b>	<b>706</b>	<b>45</b>
<b>Obchod, opravy motorových vozidel a spotřebního zboží</b>	<b>4 003</b>	<b>2 326</b>	<b>58,1</b>	<b>1 259</b>	<b>1 101</b>	<b>1 107</b>	<b>482</b>	<b>54</b>
prodej a opravy motorových vozidel, prodej pohonných hmot	680	136	20,0	225	164	189	93	9
velkoobchod a zprostředkování velkoobchodu	586	256	43,7	231	185	117	50	3
maloobchod, opravy spotřebního zboží	2 737	1 934	70,7	803	752	801	339	42
<b>Pohostinství a ubytování</b>	<b>1 174</b>	<b>656</b>	<b>55,9</b>	<b>476</b>	<b>263</b>	<b>266</b>	<b>155</b>	<b>14</b>
<b>Doprava, skladování, pošty a telekomunikace</b>	<b>3 383</b>	<b>1 153</b>	<b>34,1</b>	<b>896</b>	<b>771</b>	<b>915</b>	<b>771</b>	<b>30</b>
pozemní doprava, potrubní přeprava	2 391	553	23,1	472	561	709	624	25
vodní doprava	23	3	13,0	8	7	4	4	-
letecká doprava	90	15	16,7	40	25	17	8	-
vedlejší a pomocná činnost v dopravě, činnost cestovních kanceláří	102	48	47,1	31	16	26	25	4
činnost poštovní a telekomunikační	777	534	68,7	345	162	159	110	1
<b>Peněžnictví a pojišťovnictví</b>	<b>703</b>	<b>467</b>	<b>66,4</b>	<b>220</b>	<b>212</b>	<b>174</b>	<b>85</b>	<b>12</b>
peněžnictví	493	334	67,7	168	153	121	47	4
pojišťovnictví a činnosti související	210	133	63,3	52	59	53	38	8
<b>Činnosti v oblasti nemovitostí, pronajímání movitostí, služby pro podniky, výzkum a vývoj</b>	<b>1 450</b>	<b>677</b>	<b>46,7</b>	<b>512</b>	<b>319</b>	<b>312</b>	<b>242</b>	<b>65</b>
činnosti v oblasti nemovitostí	90	52	57,8	23	14	18	25	10
zpracování dat a související činnosti	139	44	31,7	63	42	16	14	4
výzkum a vývoj	39	17	43,6	16	8	10	4	1
služby převážně pro podniky	1 177	562	47,7	408	253	267	199	50
<b>Veřejná správa, obrana, soc. zabezpečení</b>	<b>3 830</b>	<b>1 468</b>	<b>38,3</b>	<b>1 273</b>	<b>952</b>	<b>889</b>	<b>658</b>	<b>58</b>
<b>Školství</b>	<b>2 227</b>	<b>1 810</b>	<b>81,3</b>	<b>389</b>	<b>535</b>	<b>658</b>	<b>527</b>	<b>118</b>
<b>Zdravotnictví, veterinární a sociální činnosti</b>	<b>2 261</b>	<b>1 874</b>	<b>82,9</b>	<b>538</b>	<b>515</b>	<b>680</b>	<b>470</b>	<b>57</b>
<b>Ostatní veřejné, sociální a osobní služby</b>	<b>1 812</b>	<b>954</b>	<b>52,6</b>	<b>552</b>	<b>424</b>	<b>447</b>	<b>338</b>	<b>51</b>
<b>Nezjištěno</b>	<b>4 971</b>	<b>2 400</b>	<b>48,3</b>	<b>2 280</b>	<b>1 029</b>	<b>968</b>	<b>646</b>	<b>48</b>

## A.17. Ekonomicky aktivní podle pohlaví a zaměstnání

	Ekonomicky aktivní			Z ekonomicky aktivních nezaměstnaní	
	celkem	z toho ženy		počet	v %
		počet	v %		
<b>Celkem</b>	<b>44 514</b>	<b>19 841</b>	<b>44,6</b>	<b>7 007</b>	<b>15,7</b>
<b>Zákonodárci, vedoucí a řídicí pracovníci</b>	<b>2 519</b>	<b>865</b>	<b>34,3</b>	<b>77</b>	<b>3,1</b>
zákonodárci a vyšší státní úředníci	83	18	21,7	1	1,2
vedoucí pracovníci okresních a obecních úřadů, politických, zájmových a odborových organizací	43	17	39,5	1	2,3
vedoucí a řídicí pracovníci organizací, podniků, společností	2 393	830	34,7	75	3,1
<b>Vědečtí a odborní duševní pracovníci</b>	<b>2 684</b>	<b>1 648</b>	<b>61,4</b>	<b>98</b>	<b>3,7</b>
vědci a odborníci ve fyzikálních oborech, architekti a techničtí inženýři (tvůrčí pracovníci)	418	86	20,6	16	3,8
vědci, odborníci a inženýři v biologických, lékařských a příbuzných oborech	338	164	48,5	10	3,0
odborní pedagogičtí pracovníci	1 136	882	77,6	22	1,9
ostatní vědci a odborní duševní pracovníci	792	516	65,2	50	6,3
<b>Techničtí, zdravotničtí a pedagogičtí pracovníci</b>	<b>8 338</b>	<b>4 976</b>	<b>59,7</b>	<b>440</b>	<b>5,3</b>
technici ve fyzikálních, technických a příbuz. oborech	2 203	574	26,1	108	4,9
techničtí pracovníci v oblasti biologie, zdravotničtí a zemědělské pracovníci	1 400	1 178	84,1	60	4,3
pedagogičtí pracovníci - vychovatelé, pedagogové pro předškolní výchovu, instruktoři a mistři odb. výchovy	478	341	71,3	21	4,4
jiní pomocní odborní pracovníci	4 257	2 883	67,7	251	5,9
<b>Nižší administrativní pracovníci</b>	<b>1 547</b>	<b>1 223</b>	<b>79,1</b>	<b>156</b>	<b>10,1</b>
nižší administrativní pracovníci (úředníci)	977	737	75,4	103	10,5
úředníci ve službách a obchodě	570	486	85,3	53	9,3
<b>Provozní pracovníci ve službách a obchodě</b>	<b>5 856</b>	<b>3 697</b>	<b>63,1</b>	<b>788</b>	<b>13,5</b>
obsluhující pracovníci	3 169	1 577	49,8	384	12,1
prodavači, manekýni a předváděči zboží	2 687	2 120	78,9	404	15,0
<b>Kvalifikovaní dělníci v zemědělství, les. a příb. oborech</b>	<b>1 421</b>	<b>697</b>	<b>49,0</b>	<b>298</b>	<b>21,0</b>
kvalifikovaní dělníci v zemědělství, v lesnictví, v rybářství a myslivosti - orientovaní na trh	1 264	669	52,9	292	23,1
pracovníci získávající obživu v zemědělství a rybářství (samozásobitelé)	157	28	17,8	6	3,8
<b>Řemeslníci, kvalif. výrobci, zpracovatelé a opraváři</b>	<b>8 485</b>	<b>1 491</b>	<b>17,6</b>	<b>987</b>	<b>11,6</b>
horníci při dobývání surovin a stavební dělníci	2 899	23	0,8	458	15,8
kvalifikovaní kovodělníci a strojírenští dělníci	3 610	132	3,7	255	7,1
výrobci a opraváři přesných přístrojů					
umělečtí řemeslníci, polygrafové	489	252	51,5	58	11,9
ostatní kvalifikovaní zpracovatelé a výrobci	1 487	1 084	72,9	216	14,5
<b>Obsluha strojů a zařízení</b>	<b>5 126</b>	<b>957</b>	<b>18,7</b>	<b>428</b>	<b>8,3</b>
obsluha průmyslových zařízení	941	213	22,6	75	8,0
obsluha stacionárních zařízení a montážní dělníci	966	471	48,8	85	8,8
řidiči a obsluha pojezdých strojních zařízení	3 219	273	8,5	268	8,3
<b>Pomocní a nekvalifikovaní pracovníci</b>	<b>4 276</b>	<b>2 482</b>	<b>58,0</b>	<b>1 012</b>	<b>23,7</b>
pomocní a nekvalif. pracovníci zaměř. na prodej a služby	1 389	1 108	79,8	228	16,4
pomocní a nekvalifikovaní pracovníci v zemědělství, lesnictví a rybářství	294	153	52,0	89	30,3
pomocní a nekvalifikovaní pracovníci v dolech a lomech, v průmyslu, stavebnictví a v dopravě	2 593	1 221	47,1	695	26,8
<b>Příslušníci armády</b>	<b>680</b>	<b>37</b>	<b>5,4</b>	<b>27</b>	<b>4,0</b>
<b>Nezaměstnaní absolventi škol</b>	<b>573</b>	<b>262</b>	<b>45,7</b>	<b>573</b>	<b>100,0</b>
<b>Nezjištěné zaměstnání</b>	<b>3 009</b>	<b>1 506</b>	<b>50,0</b>	<b>2 123</b>	<b>70,6</b>



## A.18. Ekonomicky aktivní podle věkových skupin, postavení v zaměstnání a pohlaví

	Celkem	v tom věková skupina					nezjištěna
		15 - 29	30 - 39	40 - 49	50 - 59	60 a více	
<b>Celkem</b>							
<b>Ekonomicky aktivní celkem</b>	<b>44 514</b>	<b>13 551</b>	<b>10 386</b>	<b>11 548</b>	<b>8 251</b>	<b>774</b>	<b>4</b>
v tom:							
zaměstnavatelé	1 460	184	357	516	348	55	-
zaměstnanci v pracovním a služebním poměru	31 799	9 531	7 400	8 335	6 157	373	3
ostatní zaměstnanci	2 736	833	564	668	497	173	1
samostatně činní	4 102	865	1 205	1 205	696	131	-
členové produkčních družstev	131	11	21	44	53	2	-
pomáhající rodinní příslušníci	172	40	41	52	30	9	-
nezjištěné postavení v zaměstnání	4 114	2 087	798	728	470	31	-
<b>Muži</b>							
<b>Ekonomicky aktivní celkem</b>	<b>24 673</b>	<b>7 672</b>	<b>5 596</b>	<b>5 937</b>	<b>4 939</b>	<b>526</b>	<b>3</b>
v tom:							
zaměstnavatelé	1 042	141	264	337	257	43	-
zaměstnanci v pracovním a služebním poměru	17 205	5 371	3 868	4 089	3 627	247	3
ostatní zaměstnanci	1 433	474	265	324	265	105	-
samostatně činní	2 814	620	811	786	488	109	-
členové produkčních družstev	71	7	13	20	30	1	-
pomáhající rodinní příslušníci	52	20	9	11	8	4	-
nezjištěné postavení v zaměstnání	2 056	1 039	366	370	264	17	-
<b>Ženy</b>							
<b>Ekonomicky aktivní celkem</b>	<b>19 841</b>	<b>5 879</b>	<b>4 790</b>	<b>5 611</b>	<b>3 312</b>	<b>248</b>	<b>1</b>
v tom:							
zaměstnavatelé	418	43	93	179	91	12	-
zaměstnanci v pracovním a služebním poměru	14 594	4 160	3 532	4 246	2 530	126	-
ostatní zaměstnanci	1 303	359	299	344	232	68	1
samostatně činní	1 288	245	394	419	208	22	-
členové produkčních družstev	60	4	8	24	23	1	-
pomáhající rodinní příslušníci	120	20	32	41	22	5	-
nezjištěné postavení v zaměstnání	2 058	1 048	432	358	206	14	-
<b>na 1 000 obyvatel příslušné věkové skupiny</b>							
<b>Ekonomicky aktivní celkem</b>	<b>1 000</b>	<b>1 000</b>	<b>1 000</b>	<b>1 000</b>	<b>1 000</b>	<b>1 000</b>	<b>1 000</b>
v tom:							
zaměstnavatelé	33	14	34	45	42	71	-
zaměstnanci v pracovním a služebním poměru	714	703	712	722	746	482	750
ostatní zaměstnanci	61	61	54	58	60	224	250
samostatně činní	92	64	116	104	84	169	-
členové produkčních družstev	3	1	2	4	6	3	-
pomáhající rodinní příslušníci	4	3	4	5	4	12	-
nezjištěné postavení v zaměstnání	92	154	77	63	57	40	-

## A.19. Ekonomicky aktivní ženy se závisými dětmi podle věku nejmladšího dítěte, počtu dětí a věkových skupin

	Ženy se závisými dětmi celkem		Věk nejmladšího dítěte							
			0 - 2		3 - 5		6 - 14		15 a více	
			vdané	ostatní	vdané	ostatní	vdané	ostatní	vdané	ostatní
<b>Ženy ekonomicky aktivní</b>										
<b>Ženy s dětmi celkem</b>	<b>9 950</b>	<b>833</b>	<b>287</b>	<b>1 053</b>	<b>331</b>	<b>3 761</b>	<b>1 140</b>	<b>1 963</b>	<b>582</b>	
z toho věk ženy:										
do 24	515	203	130	98	61	12	11	-	-	
25 - 29	1 853	424	83	515	149	453	228	1	-	
30 - 34	2 061	141	52	277	66	1 145	351	14	15	
35 - 44	4 018	58	22	157	50	1 828	461	1 110	332	
45 a více	1 503	7	-	6	5	323	89	838	235	
ženy s 1 dítětem	4 849	333	169	423	173	1 298	608	1 373	472	
z toho věk ženy:										
do 24	382	133	93	81	53	12	10	-	-	
25 - 29	1 049	167	47	261	92	299	182	1	-	
30 - 34	641	23	21	50	10	335	176	14	12	
35 - 44	1 585	6	8	29	15	433	176	668	250	
45 a více	1 192	4	-	2	3	219	64	690	210	
ženy se 2 dětmi	4 301	395	70	507	107	2 104	444	568	106	
z toho věk ženy:										
do 24	122	67	30	16	8	-	1	-	-	
25 - 29	715	222	20	240	44	146	43	-	-	
30 - 34	1 172	80	15	178	35	714	148	-	2	
35 - 44	2 019	25	5	70	19	1 158	232	429	81	
45 a více	273	1	-	3	1	86	20	139	23	
ženy se 3 a více dětmi	800	105	48	123	51	359	88	22	4	
z toho věk ženy:										
do 24	11	3	7	1	-	-	-	-	-	
25 - 29	89	35	16	14	13	8	3	-	-	
30 - 34	248	38	16	49	21	96	27	-	1	
35 - 44	414	27	9	58	16	237	53	13	1	
45 a více	38	2	-	1	1	18	5	9	2	
<b>z toho nezaměstnané</b>										
<b>Ženy s dětmi celkem</b>	<b>1 815</b>	<b>54</b>	<b>31</b>	<b>290</b>	<b>161</b>	<b>599</b>	<b>380</b>	<b>205</b>	<b>95</b>	
z toho věk ženy:										
do 24	109	15	22	31	35	2	4	-	-	
25 - 29	421	18	8	137	77	90	90	1	-	
30 - 34	423	12	1	78	26	177	120	5	4	
35 - 44	625	5	-	40	21	254	137	119	49	
45 a více	237	4	-	4	2	76	29	80	42	
ženy s 1 dítětem	819	19	15	101	80	180	197	151	76	
z toho věk ženy:										
do 24	85	10	14	24	31	2	4	-	-	
25 - 29	218	5	1	58	40	45	68	1	-	
30 - 34	105	1	-	11	3	31	51	5	3	
35 - 44	239	1	-	7	4	60	55	78	34	
45 a více	172	2	-	1	2	42	19	67	39	
ženy se 2 dětmi	729	22	10	132	55	301	143	49	17	
z toho věk ženy:										
do 24	20	4	6	6	4	-	-	-	-	
25 - 29	170	10	3	71	28	39	19	-	-	
30 - 34	221	7	1	40	11	108	54	-	-	
35 - 44	273	1	-	13	12	129	64	39	15	
45 a více	45	-	-	2	-	25	6	10	2	
ženy se 3 a více dětmi	267	13	6	57	26	118	40	5	2	
z toho věk ženy:										
do 24	4	1	2	1	-	-	-	-	-	
25 - 29	33	3	4	8	9	6	3	-	-	
30 - 34	97	4	-	27	12	38	15	-	1	
35 - 44	113	3	-	20	5	65	18	2	-	
45 a více	20	2	-	1	-	9	4	3	1	

## A.20. Ekonomicky neaktivní ženy se závislými dětmi podle věku nejmladšího dítěte, počtu dětí a věkových skupin

	Ženy se závislými dětmi celkem	Věk nejmladšího dítěte							
		0 - 2		3 - 5		6 - 14		15 a více	
		vdané	ostatní	vdané	ostatní	vdané	ostatní	vdané	ostatní
<b>Ženy s dětmi celkem</b>	<b>2 027</b>	<b>807</b>	<b>299</b>	<b>262</b>	<b>127</b>	<b>220</b>	<b>107</b>	<b>147</b>	<b>58</b>
z toho věk ženy:									
do 24	461	212	153	50	44	1	-	-	1
25 - 29	639	360	91	115	44	18	11	-	-
30 - 34	342	168	24	58	19	46	27	-	-
35 - 44	319	62	25	35	12	90	43	39	13
45 a více	265	5	6	4	7	65	26	108	44
ženy s 1 dítětem	973	333	168	100	67	90	48	122	45
z toho věk ženy:									
do 24	341	145	116	42	36	1	-	-	1
25 - 29	267	149	41	38	21	11	7	-	-
30 - 34	65	28	5	11	3	9	9	-	-
35 - 44	95	8	3	7	3	27	17	23	7
45 a více	204	3	3	2	3	42	15	99	37
ženy se 2 dětmi	749	355	82	108	32	91	43	25	13
z toho věk ženy:									
do 24	109	60	33	8	8	-	-	-	-
25 - 29	302	184	33	62	14	7	2	-	-
30 - 34	171	89	7	27	9	27	12	-	-
35 - 44	120	20	7	10	1	39	21	16	6
45 a více	47	2	2	1	-	18	8	9	7
ženy se 3 a více dětmi	305	119	49	54	28	39	16	-	-
z toho věk ženy:									
do 24	11	7	4	-	-	-	-	-	-
25 - 29	70	27	17	15	9	-	2	-	-
30 - 34	106	51	12	20	7	10	6	-	-
35 - 44	104	34	15	18	8	24	5	-	-
45 a více	14	-	1	1	4	5	3	-	-

## A.21. Obyvatelstvo podle velikostních skupin obcí, ekonomické aktivity a věkových skupin

	Celkem	v tom v obcích s počtem obyvatel							
		do 199	200 - 499	500 - 999	1 000 - 1 999	2 000 - 4 999	5 000 - 9 999	10 000 - 19 999	20 000 a více
<b>Počet</b>									
<b>Ekonomicky aktivní</b>	<b>44 514</b>	<b>823</b>	<b>4 632</b>	<b>5 647</b>	<b>4 381</b>	<b>4 757</b>	<b>3 170</b>	<b>21 104</b>	-
v tom:									
zaměstnaní	37 507	645	3 758	4 665	3 723	3 852	2 759	18 105	-
z toho:									
zaměstnavatelé, zam. osoby, samostat. činní	35 451	603	3 541	4 442	3 530	3 629	2 581	17 125	-
pracující důchodci	1 024	26	98	102	99	84	82	533	-
ženy na mat. dovolené	848	13	107	101	81	115	79	352	-
nezaměstnaní	7 007	178	874	982	658	905	411	2 999	-
<b>Ekonomicky neaktivní</b>	<b>40 854</b>	<b>875</b>	<b>4 550</b>	<b>5 813</b>	<b>4 044</b>	<b>4 509</b>	<b>2 896</b>	<b>18 167</b>	-
v tom:									
nepracující důchodci	18 394	442	2 318	2 868	1 841	2 012	1 248	7 665	-
ostatní s vlastním zdrojem obživy	1 271	21	132	172	119	125	115	587	-
žáci, studenti, učni	14 928	286	1 393	1 937	1 464	1 588	1 056	7 204	-
osoby v domácnosti dětí předškolního věku a ostatní závislé osoby	719	21	74	107	64	112	34	307	-
5 542	105	633	729	556	672	443	2 404	-	
<b>Nezjištěná ekonomická aktivita</b>	<b>652</b>	<b>17</b>	<b>78</b>	<b>81</b>	<b>59</b>	<b>84</b>	<b>46</b>	<b>287</b>	-
<b>Ekonomicky aktivní ve věku</b>									
15 - 24	6 934	120	808	946	710	791	497	3 062	-
25 - 34	11 738	219	1 117	1 421	1 090	1 332	894	5 665	-
35 - 44	10 573	186	1 042	1 363	1 019	1 041	792	5 130	-
45 - 54	12 303	241	1 400	1 548	1 252	1 315	796	5 751	-
55 - 59	2 188	41	209	292	228	218	130	1 070	-
60 - 64	489	11	30	53	56	44	31	264	-
65 a více	285	5	25	23	26	16	30	160	-
z toho ženy ve věku									
15 - 24	3 033	57	339	400	308	319	211	1 399	-
25 - 34	5 155	96	462	573	453	580	421	2 570	-
35 - 44	5 076	94	468	615	490	486	381	2 542	-
45 - 54	5 793	105	614	697	572	602	370	2 833	-
55 - 59	535	10	39	57	54	38	41	296	-
60 - 64	177	3	10	17	21	10	12	104	-
65 a více	71	1	4	6	4	3	8	45	-
<b>Relativní údaje v %</b>									
<b>Míra ekonomické aktivity obyv. ve věku 15 a více let</b>	<b>62,4</b>	<b>58,2</b>	<b>59,7</b>	<b>58,8</b>	<b>62,1</b>	<b>62,3</b>	<b>63,3</b>	<b>64,1</b>	-
muži	70,7	68,1	69,8	67,4	69,8	71,7	72,4	71,8	-
ženy	54,4	49,3	49,8	50,0	54,3	53,0	55,1	57,1	-
<b>Podíl nezaměstnaných z ekonomicky aktivních</b>	<b>15,7</b>	<b>21,6</b>	<b>18,9</b>	<b>17,4</b>	<b>15,0</b>	<b>19,0</b>	<b>13,0</b>	<b>14,2</b>	-
muži	14,6	17,5	17,3	15,2	14,3	17,7	12,9	13,3	-
ženy	17,2	26,8	21,1	20,5	15,9	20,9	13,1	15,3	-
<b>Podíl vyjíždějících za prací<sup>1)</sup></b>	<b>46,3</b>	<b>65,4</b>	<b>70,1</b>	<b>68,5</b>	<b>65,4</b>	<b>57,1</b>	<b>34,9</b>	<b>30,4</b>	-
muži	53,1	66,8	71,4	71,9	69,4	60,9	43,6	39,1	-
ženy	37,5	63,4	68,3	63,4	60,2	51,7	24,5	20,0	-

<sup>1)</sup> z obce trvalého bydliště z celkového počtu zaměstnaných (včetně vyjíždějících s nezjištěným místem pracoviště)

## A.22. Základní údaje o domácnostech

	Domácnosti celkem		Struktura domácností v %				Průměrný počet členů domácnosti	
	1991	2001	1970	1980	1991	2001	1991	2001
<b>Bytové domácnosti celkem</b>	<b>31 705</b>	<b>32 668</b>	<b>100,0</b>	<b>100,0</b>	<b>100,0</b>	<b>100,0</b>	<b>2,72</b>	<b>2,59</b>
v tom:								
1 cenzová domácnost	29 810	30 307	91,5	93,0	94,0	92,8	2,62	2,44
2 a více cenzových domácností	1 895	2 361	8,5	7,0	6,0	7,2	4,24	5,43
<b>Hospodařící domácnosti celkem</b>	<b>33 285</b>	<b>35 446</b>	<b>100,0</b>	<b>100,0</b>	<b>100,0</b>	<b>100,0</b>	<b>2,59</b>	<b>2,41</b>
v tom:								
s 1 cenzovou domácností	32 778	35 040	96,8	97,0	98,5	98,9	2,57	2,38
se 2 a více cenz. domácnostmi	507	406	3,2	3,0	1,5	1,1	4,10	5,41
<b>Cenzové domácnosti celkem</b>	<b>33 807</b>	<b>35 870</b>	<b>100,0</b>	<b>100,0</b>	<b>100,0</b>	<b>100,0</b>	<b>2,55</b>	<b>2,39</b>
v tom:								
úplné rodiny	21 316	19 611	71,1	66,2	63,1	54,7	3,24	3,12
bez závislých dětí	9 262	10 298	31,4	27,9	27,4	28,7	2,29	2,43
se závislými dětmi	12 054	9 313	39,7	38,3	35,7	26,0	3,97	3,90
neúplné rodiny	3 147	4 652	8,5	7,0	9,3	13,0	2,50	2,53
bez závislých dětí	1 298	1 640	4,3	2,7	3,8	4,6	2,16	2,30
se závislými dětmi	1 849	3 012	4,2	4,3	5,5	8,4	2,74	2,66
vícečlenné nerodinné domácnosti	73	733	0,7	1,2	0,2	2,0	2,07	2,22
domácnosti jednotlivců	9 271	10 874	19,7	25,6	27,4	30,3	1,00	1,00
z toho bydlící samostatně	7 509	9 091	16,6	21,7	22,2	25,3	1,00	1,00

## A.23. Cenzové domácnosti podle počtu členů a typu domácnosti

	Celkem	v tom počet členů domácnosti						Průměrný počet členů
		1	2	3	4	5	6 a více	
<b>Cenzové domácnosti celkem</b>	<b>35 870</b>	<b>10 874</b>	<b>10 349</b>	<b>6 886</b>	<b>6 048</b>	<b>1 335</b>	<b>378</b>	<b>2,39</b>
v tom:								
úplné rodiny	19 611	x	7 012	5 282	5 710	1 257	350	3,12
bez závislých dětí	10 298	x	7 012	2 327	830	117	12	2,43
se závislými dětmi	9 313	x	x	2 955	4 880	1 140	338	3,90
1 závislé dítě	4 164	x	x	2 955	967	210	32	3,36
2 závislé děti	4 231	x	x	x	3 913	277	41	4,09
3 a více závislých dětí	918	x	x	x	x	653	265	5,47
neúplné rodiny	4 652	x	2 730	1 503	321	72	26	2,53
bez závislých dětí	1 640	x	1 217	363	51	7	2	2,30
se závislými dětmi	3 012	x	1 513	1 140	270	65	24	2,66
1 závislé dítě	1 901	x	1 513	322	55	7	4	2,25
2 závislé děti	909	x	x	818	78	9	4	3,12
3 a více závislých dětí	202	x	x	x	137	49	16	4,46
vícečlenné nerodinné domácnosti	733	x	607	101	17	6	2	2,22
domácnosti jednotlivců	10 874	10 874	x	x	x	x	x	1,00

## A.24. Cenzové domácnosti bydlící v bytech podle počtu domácností v bytě a typu domácnosti

	Cenzové domácnosti celkem		v tom počet domácností bydlících v bytě		
	počet	v %	1	2	3 a více
<b>Cenzové domácnosti celkem</b>	<b>35 239</b>	<b>100,0</b>	<b>30 307</b>	<b>4 342</b>	<b>590</b>
v tom:					
úplné rodiny	19 556	55,5	17 602	1 762	192
bez závislých dětí	10 277	29,2	9 156	1 016	105
se závislými dětmi	9 279	26,3	8 446	746	87
1 závislé dítě	4 150	11,8	3 690	420	40
2 závislé děti	4 218	12,0	3 930	256	32
3 a více závislých dětí	911	2,6	826	70	15
neúplné rodiny	4 570	13,0	3 419	1 002	149
bez závislých dětí	1 627	4,6	1 419	197	11
se závislými dětmi	2 943	8,4	2 000	805	138
1 závislé dítě	1 848	5,2	1 213	540	95
2 závislé děti	894	2,5	657	204	33
3 a více závislých dětí	201	0,6	130	61	10
vícečlenné nerodinné domácnosti	715	2,0	638	70	7
domácnosti jednotlivců	10 398	29,5	8 648	1 508	242
v tom bydlící:					
samostatně v bytě	8 648	24,5	8 648	x	x
jako spolubydlící	1 631	4,6	x	1 403	228
jako podnájemník	119	0,3	x	105	14

## A.25. Cenzové domácnosti rodinné podle počtu závislých dětí, ekonomické aktivity a postavení v zaměstnání osoby v čele domácnosti

	Celkem	Domácnosti s počtem závislých dětí					Průměrný počet závislých dětí	
		0	1	2	3	4 a více	v rodinách celkem	v rodinách s dětmi
<b>Cenzové domácnosti rodinné</b>								
2001	24 263	11 938	6 065	5 140	870	250	0,83	1,63
1991	24 463	10 560	5 830	6 330	1 429	314	0,99	1,74
rozdíl	-200	1 378	235	-1 190	-559	-64	x	x
v %	-0,8	13,0	4,0	-18,8	-39,1	-20,4	x	x
v tom:								
úplné rodiny	19 611	10 298	4 164	4 231	712	206	0,80	1,68
z toho s ekonomicky aktivní ženou	12 752	4 961	3 504	3 621	536	130	1,01	1,66
v %	65,0	48,2	84,1	85,6	75,3	63,1	x	x
neúplné rodiny	4 652	1 640	1 901	909	158	44	0,94	1,45
<b>Cenzové rodinné domácnosti v čele s osobou</b>								
ekonomicky aktivní	17 990	6 461	5 571	4 926	811	221	1,05	1,63
v tom:								
zaměstnanec	12 512	4 703	3 885	3 358	472	94	0,99	1,59
zaměstnavatel	860	321	238	265	34	2	1,02	1,63
samostatně činný	2 022	714	568	622	101	17	1,08	1,67
člen produkčního družstva	59	31	14	14	-	-	0,71	1,50
nezaměstnaný	2 188	578	732	592	188	98	1,34	1,82
ostatní ekonomicky aktivní a nezj.	349	114	134	75	16	10	1,08	1,60
ekonomicky neaktivní	6 144	5 425	445	195	53	26	0,18	1,55
z toho nepracující důchodce	5 700	5 394	199	75	20	12	0,08	1,52
ekonomická aktivita nezjištěna	129	52	49	19	6	3	0,93	1,56

## A.26. Cenzové domácnosti podle typu domácnosti, pohlaví a věku osoby v čele domácnosti

	Úplné rodiny	Neúplné rodiny	Vícečlenné nerodinné domácnosti	Domácnosti jednotlivců	z toho <sup>1)</sup>			
					svobodní	ženatí, vdané	rozvedení	ovdovělí
<b>Cenzové domácnosti celkem</b>	<b>19 611</b>	<b>4 652</b>	<b>733</b>	<b>10 874</b>	<b>2 764</b>	<b>920</b>	<b>2 784</b>	<b>4 206</b>
v tom podle věku osoby v čele domácnosti:								
15 - 19	10	46	10	105	103	1	-	-
20 - 24	427	320	124	747	657	61	13	-
25 - 29	1 605	576	107	979	686	134	126	2
30 - 34	1 828	562	44	605	296	92	198	3
35 - 39	2 038	566	49	528	178	86	238	4
40 - 49	4 600	1 190	130	1 329	351	153	730	56
50 - 59	4 614	794	101	1 667	247	222	803	353
60 - 69	2 669	276	76	1 608	132	112	372	975
70 a více vč. nezj. věku	1 820	322	92	3 306	114	59	304	2 813
<b>Cenzové domácnosti v čele s muži</b>	<b>x</b>	<b>713</b>	<b>468</b>	<b>4 967</b>	<b>1 931</b>	<b>603</b>	<b>1 695</b>	<b>613</b>
v tom podle věku muže:								
15 - 19	x	-	7	54	53	1	-	-
20 - 24	x	18	86	406	364	23	5	-
25 - 29	x	29	85	684	464	105	97	1
30 - 34	x	50	33	495	237	82	166	1
35 - 39	x	64	44	444	151	72	203	1
40 - 49	x	240	99	970	302	104	526	11
50 - 59	x	199	65	844	198	116	455	45
60 - 69	x	62	32	436	98	60	155	117
70 a více vč. nezj. věku	x	51	17	634	64	40	88	437
<b>Cenzové domácnosti v čele se ženami</b>	<b>x</b>	<b>3 939</b>	<b>265</b>	<b>5 907</b>	<b>833</b>	<b>317</b>	<b>1 089</b>	<b>3 593</b>
v tom podle věku ženy:								
15 - 19	x	46	3	51	50	-	-	-
20 - 24	x	302	38	341	293	38	8	-
25 - 29	x	547	22	295	222	29	29	1
30 - 34	x	512	11	110	59	10	32	2
35 - 39	x	502	5	84	27	14	35	3
40 - 49	x	950	31	359	49	49	204	45
50 - 59	x	595	36	823	49	106	348	308
60 - 69	x	214	44	1 172	34	52	217	858
70 a více vč. nezj. věku	x	271	75	2 672	50	19	216	2 376

<sup>1)</sup> bez jednotlivců s nezjištěným rodinným stavem

## A.27. Cenzové domácnosti rodinné podle počtu závislých dětí a věku ženy

	Úplné rodiny s počtem závislých dětí				Neúplné rodiny s počtem závislých dětí <sup>1)</sup>			
	0	1	2	3 a více	0	1	2	3 a více
<b>Cenzové domácnosti rodinné</b>								
2001	10 298	4 164	4 231	918	1 640	1 901	909	202
1991	9 262	4 724	5 732	1 598	1 298	1 106	598	145
<b>Cenzové domácnosti rodinné podle věku ženy:</b>								
15 - 19	29	20	5	-	-	38	8	-
20 - 24	304	419	166	18	-	262	54	4
25 - 29	244	930	883	132	-	411	137	28
30 - 34	68	473	1 126	292	-	264	234	64
35 - 39	106	447	1 203	311	24	227	251	64
40 - 44	636	787	590	126	120	300	140	25
45 - 49	1 568	708	213	35	323	217	57	8
50 - 54	2 224	314	39	4	354	135	21	7
55 - 59	1 658	58	4	-	241	30	6	-
60 a více vč. nezjištěného věku	3 461	8	2	-	578	17	1	2

<sup>1)</sup> v neúplných rodinách, ve kterých je v čele domácnosti muž, se započítává věk muže

## A.28. Cenzové domácnosti bydlící v bytech podle počtu domácností v bytě, velikosti bytu a typu domácnosti

	Celkem	v tom s počtem domácností v bytě									
		1 cenzová domácnost					2 a více cenzových domácností				
		celkem	v tom s počtem obytných místností bytu				celkem	v tom s počtem obytných místností bytu			
			1	2	3	4 a více		1	2	3	4 a více
<b>Cenzové domácnosti bydlící v bytech</b>	<b>35 239</b>	<b>30 307</b>	<b>3 885</b>	<b>10 090</b>	<b>10 594</b>	<b>5 738</b>	<b>4 932</b>	<b>289</b>	<b>1 272</b>	<b>1 828</b>	<b>1 543</b>
v tom:											
úplné rodiny	19 556	17 602	863	5 152	7 487	4 100	1 954	59	368	710	817
bez závislých dětí	10 277	9 156	521	2 983	3 678	1 974	1 121	26	203	425	467
se závislými dětmi	9 279	8 446	342	2 169	3 809	2 126	833	33	165	285	350
1 závislé dítě	4 150	3 690	189	1 058	1 578	865	460	15	80	171	194
2 závislé děti	4 218	3 930	111	906	1 875	1 038	288	15	57	89	127
3 a více závisl. dětí	911	826	42	205	356	223	85	3	28	25	29
neúplné rodiny	4 570	3 419	394	1 291	1 172	562	1 151	61	339	474	277
bez závislých dětí	1 627	1 419	134	561	479	245	208	9	59	81	59
se závislými dětmi	2 943	2 000	260	730	693	317	943	52	280	393	218
1 závislé dítě	1 848	1 213	191	455	390	177	635	32	184	262	157
2 závislé děti	894	657	62	225	251	119	237	17	74	100	46
3 a více závisl. dětí	201	130	7	50	52	21	71	3	22	31	15
vícečlenné nerodinné domácnosti	715	638	98	240	204	96	77	4	20	30	23
domácnosti jednotlivců	10 398	8 648	2 530	3 407	1 731	980	1 750	165	545	614	426
v tom bydlící:											
samostatně v bytě	8 648	8 648	2 530	3 407	1 731	980	x	x	x	x	x
jako spolubydlící	1 631	x	x	x	x	x	1 631	147	513	578	393
jako podnájemník	119	x	x	x	x	x	119	18	32	36	33



## A.29. Bytové a hospodařící domácnosti podle počtu členů a podle počtu a typu cenzových domácností

	Celkem		Domácnosti s počtem členů						Průměrný počet členů
	počet	v %	1	2	3	4	5	6 a více	
<b>Bytové domácnosti celkem</b>	<b>32 668</b>	<b>100,0</b>	<b>8 648</b>	<b>8 946</b>	<b>6 335</b>	<b>6 135</b>	<b>1 734</b>	<b>870</b>	<b>2,59</b>
v tom:									
s 1 hospodařící domácností, kterou tvoří:									
1 cenzová domácnost	30 691	93,9	8 648	8 673	5 917	5 667	1 330	456	2,48
2 a více cenzových domácností	30 307	92,8	8 648	8 673	5 917	5 556	1 203	310	2,44
384	384	1,2	x	x	x	111	127	146	5,43
se 2 a více hospodařícími domácnostmi	1 977	6,1	x	273	418	468	404	414	4,35
<b>Hospodařící domácnosti celkem</b>	<b>35 446</b>	<b>100,0</b>	<b>10 874</b>	<b>9 859</b>	<b>6 680</b>	<b>6 071</b>	<b>1 448</b>	<b>514</b>	<b>2,41</b>
v tom:									
tvořené 1 cenzovou domácností	35 040	98,9	10 874	9 859	6 680	5 951	1 314	362	2,38
úplné rodiny	19 119	53,9	x	6 781	5 139	5 622	1 241	336	3,13
bez závislých dětí	9 968	28,1	x	6 781	2 251	813	113	10	2,43
se závislými dětmi	9 151	25,8	x	x	2 888	4 809	1 128	326	3,90
neúplné rodiny	4 333	12,2	x	2 486	1 444	312	67	24	2,55
bez závislých dětí	1 599	4,5	x	1 185	355	50	7	2	2,30
se závislými dětmi	2 734	7,7	x	1 301	1 089	262	60	22	2,69
vícečlenné nerodinné domácnosti	714	2,0	x	592	97	17	6	2	2,22
domácnosti jednotlivců	10 874	30,7	10 874	x	x	x	x	x	1,00
tvořené 2 cenzovými domácnostmi	389	1,1	x	x	x	120	134	135	5,27
rodina rodičů a rodina dětí	359	1,0	x	x	x	114	124	121	5,24
ostatní případy	30	0,1	x	x	x	6	10	14	5,63
tvořené 3 a více cenzovými domácnostmi	17	0,0	x	x	x	x	x	17	8,47

### A.30. Vybavení bytových domácností podle typu a počtu členů domácností

	Celkem	z toho bytové domácnosti vybavené							
		osob. automobilem		telefonem			možností užívat rekreační objekt	osobním počítačem	
		celkem	z toho 2 a více	pevnou linkou	pouze mobilním	pevnou linkou i mobilním		celkem	z toho s připojením na internet
<b>Bytové domácnosti celkem</b>	<b>32 668</b>	<b>16 604</b>	<b>2 278</b>	<b>12 943</b>	<b>4 232</b>	<b>6 328</b>	<b>4 361</b>	<b>3 771</b>	<b>1 276</b>
v tom:									
<b>v bytě 1 cenzová domácnost</b>	<b>30 307</b>	<b>15 277</b>	<b>1 992</b>	<b>12 094</b>	<b>3 894</b>	<b>5 804</b>	<b>4 043</b>	<b>3 501</b>	<b>1 179</b>
s počtem osob									
1	8 648	1 841	123	3 039	1 028	597	875	306	111
2	8 673	4 739	413	4 208	1 023	1 329	1 299	537	158
3 - 4	11 473	7 755	1 282	4 339	1 625	3 513	1 696	2 374	810
5 a více	1 513	942	174	508	218	365	173	284	100
s počtem závislých dětí									
1	4 903	2 949	474	1 581	818	1 476	673	989	315
2	4 587	3 098	409	1 617	635	1 552	636	1 261	432
3 a více	956	530	75	292	153	212	98	172	64
podle věku uživatele bytu									
do 29	3 361	1 456	125	657	971	694	365	344	133
30 - 39	5 182	3 035	347	1 610	849	1 526	608	1 035	371
40 - 49	6 187	3 853	691	2 207	773	1 748	925	1 290	427
50 - 59	6 145	3 716	609	2 748	646	1 267	1 037	649	199
60 a více	9 432	3 217	220	4 872	655	569	1 108	183	49
<b>v bytě 2 a více cenzových domácností</b>	<b>2 361</b>	<b>1 327</b>	<b>286</b>	<b>849</b>	<b>338</b>	<b>524</b>	<b>318</b>	<b>270</b>	<b>97</b>
rodina rodičů a rodina dětí jeden z rodičů	492	334	87	185	59	137	64	55	16
a rodina dětí	947	542	109	346	147	233	147	132	49
ostatní případy	922	451	90	318	132	154	107	83	32
v tom s počtem osob v bytě:									
2 - 4	1 270	658	117	472	185	261	185	144	52
5 a více	1 091	669	169	377	153	263	133	126	45

### A.31. Hlavní charakteristiky domácností podle velikostních skupin obcí

	Celkem	v tom v obcích s počtem obyvatel							
		do 199	200 - 499	500 - 999	1 000 - 1 999	2 000 - 4 999	5 000 - 9 999	10 000 - 19 999	20 000 a více
<b>Bytové domácnosti</b>	<b>32 668</b>	<b>672</b>	<b>3 443</b>	<b>4 204</b>	<b>3 021</b>	<b>3 495</b>	<b>2 301</b>	<b>15 532</b>	-
v tom:									
s 1 hospodařící domácností, kterou tvoří:									
1 cenzová domácnost	30 691	634	3 156	3 904	2 822	3 242	2 219	14 714	-
2 a více cenz. domácností	384	10	68	84	53	38	26	105	-
se 2 a více hospodařícími domácnostmi	1 977	38	287	300	199	253	82	818	-
<b>Hospodařící domácnosti</b>	<b>35 446</b>	<b>715</b>	<b>3 797</b>	<b>4 599</b>	<b>3 287</b>	<b>3 850</b>	<b>2 438</b>	<b>16 760</b>	-
v tom:									
s 1 cenzovou domácností	35 040	705	3 725	4 511	3 233	3 811	2 412	16 643	-
se 2 a více cenz. domácnostmi	406	10	72	88	54	39	26	117	-
<b>Cenzové domácnosti</b>	<b>35 870</b>	<b>725</b>	<b>3 872</b>	<b>4 688</b>	<b>3 345</b>	<b>3 891</b>	<b>2 465</b>	<b>16 884</b>	-
v tom:									
úplné rodiny	19 611	388	2 176	2 666	2 043	2 136	1 367	8 835	-
bez závislých dětí	10 298	224	1 250	1 487	1 093	1 111	661	4 472	-
se závislými dětmi	9 313	164	926	1 179	950	1 025	706	4 363	-
1 závislé dítě	4 164	71	423	437	413	454	324	2 042	-
2 závislé děti	4 231	68	394	579	436	452	319	1 983	-
3 a více závislých dětí	918	25	109	163	101	119	63	338	-
neúplné rodiny	4 652	95	458	554	405	476	339	2 325	-
bez závislých dětí	1 640	39	195	233	152	184	121	716	-
se závislými dětmi	3 012	56	263	321	253	292	218	1 609	-
1 závislé dítě	1 901	28	168	197	159	164	143	1 042	-
2 závislé děti	909	22	72	100	73	100	65	477	-
3 a více závislých dětí	202	6	23	24	21	28	10	90	-
vícečlenné nerod. domácnosti	733	10	69	86	55	70	69	374	-
domácnosti jednotlivců	10 874	232	1 169	1 382	842	1 209	690	5 350	-
z toho bydlící samostatně v bytě	9 091	205	928	1 119	683	989	608	4 559	-
Podíl bytových domácností (v %) vybavených									
osobním automobilem	50,8	50,3	54,5	55,0	56,8	48,7	47,0	48,8	-
z toho 2 a více automobily	7,0	6,4	9,1	7,7	8,7	6,5	5,9	6,2	-
pevnou telefonní linkou	39,6	39,6	39,0	41,7	41,6	36,1	39,9	39,5	-
mobilním telefonem	13,0	13,1	13,0	12,5	12,1	14,1	12,5	13,1	-
pevným i mobilním telefonem	19,4	13,1	14,2	15,0	19,1	15,6	17,6	23,1	-
osobním počítačem	11,5	4,8	8,0	8,6	10,5	7,8	11,5	14,4	-
z toho s připojením na internet	3,9	1,2	2,4	2,4	4,1	2,6	3,7	5,0	-
možností užívat rekreační objekt	13,3	4,9	8,6	8,2	8,6	8,8	10,2	18,6	-
z toho vlastní	7,8	3,3	5,1	4,8	5,2	4,9	5,4	11,0	-
automobilem, telefonem, počítačem a rekreač. objektem	2,4	0,1	0,9	1,1	1,3	1,0	1,7	3,8	-

## A.32. Domovní a bytový fond

		Domy			Byty v trvale obydlených domech			Průměrný počet bytů na 1 trvale obydlený dům	Byty v neobydlených domech	Neobydlené byty celkem
		celkem	v tom		celkem	v tom				
			trvale obydlené	ne-obydlené		trvale obydlené	ne-obydlené			
<b>Domy celkem</b>	<b>2001</b>	<b>21 233</b>	<b>15 910</b>	<b>5 323</b>	<b>33 975</b>	<b>32 668</b>	<b>1 307</b>	<b>2,14</b>	<b>5 534</b>	<b>6 841</b>
	1991	20 449	15 865	4 584	32 843	31 705	1 138	2,07	4 715	5 853
	rozdíl	784	45	739	1 132	963	169	0,07	819	988
	v %	3,8	0,3	16,1	3,4	3,0	14,9	3,38	17,4	16,9
v tom:										
rodinné domy	2001	18 802	13 682	5 120	15 256	14 932	324	1,12	5 227	5 551
	1991	17 686	13 346	4 340	14 403	14 275	128	1,08	4 383	4 511
	rozdíl	1 116	336	780	853	657	196	0,04	844	1 040
	v %	6,3	2,5	18,0	5,9	4,6	153,1	3,70	19,3	23,1
bytové domy	2001	1 984	1 956	28	18 393	17 423	970	9,40	104	1 074
	1991	2 420	2 316	104	18 163	17 157	1 006	7,84	243	1 249
	rozdíl	-436	-360	-76	230	266	-36	1,56	-139	-175
	v %	-18,0	-15,5	-73,1	1,3	1,6	-3,6	19,90	-57,2	-14,0
ostatní domy	2001	447	272	175	326	313	13	1,20	203	216
	1991	343	203	140	277	273	4	1,36	89	93
	rozdíl	104	69	35	49	40	9	-0,16	114	123
	v %	30,3	34,0	25,0	17,7	14,7	225,0	-11,76	128,1	132,3

## A.33. Důvody neobydlenosti domovního a bytového fondu

	Domy celkem		v tom					
	počet	v %	rodinné domy		bytové domy		ostatní domy	
			počet	v %	počet	v %	počet	v %
<b>Neobydlené domy</b>	<b>5 323</b>	<b>100,0</b>	<b>5 120</b>	<b>100,0</b>	<b>28</b>	<b>100,0</b>	<b>175</b>	<b>100,0</b>
v tom z důvodu:								
dům obydlen přechodně	460	8,6	428	8,4	1	3,6	31	17,7
změna uživatele	89	1,7	86	1,7	-	-	3	1,7
slouží k rekreaci	3 020	56,7	3 020	59,0	-	-	-	-
přestavba domu	343	6,4	334	6,5	3	10,7	6	3,4
dosud neobydlen po kolaudaci	29	0,5	26	0,5	-	-	3	1,7
pozůstalostní nebo soudní řízení	124	2,3	121	2,4	-	-	3	1,7
nezpůsobilý k bydlení	630	11,8	576	11,3	19	67,9	35	20,0
jiný důvod vč. nezjištěno	628	11,8	529	10,3	5	17,9	94	53,7
<b>Neobydlené byty celkem <sup>1)</sup></b>	<b>6 841</b>	<b>100,0</b>	<b>5 551</b>	<b>100,0</b>	<b>1 074</b>	<b>100,0</b>	<b>216</b>	<b>100,0</b>
v tom z důvodu:								
byt obydlen přechodně	959	14,0	499	9,0	428	39,9	32	14,8
změna uživatele	187	2,7	96	1,7	86	8,0	5	2,3
slouží k rekreaci	3 058	44,7	3 056	55,1	1	0,1	1	0,5
přestavba bytu	451	6,6	385	6,9	51	4,7	15	6,9
dosud neobydlen po kolaudaci	50	0,7	36	0,6	11	1,0	3	1,4
pozůstalostní nebo soudní řízení	146	2,1	124	2,2	19	1,8	3	1,4
nezpůsobilý k bydlení	853	12,5	661	11,9	151	14,1	41	19,0
jiný důvod vč. nezjištěno	1 137	16,6	694	12,5	327	30,4	116	53,7

<sup>1)</sup> včetně neobydlených bytů v obydlených domech

### A.34. Domovní a bytový fond podle vlastnictví

	Trvale obydlené domy celkem		v tom					
	počet	v %	rodinné domy		bytové domy		ostatní domy	
			počet	v %	počet	v %	počet	v %
<b>Trvale obydlené domy</b>	<b>15 910</b>	<b>100,0</b>	<b>13 682</b>	<b>100,0</b>	<b>1 956</b>	<b>100,0</b>	<b>272</b>	<b>100,0</b>
v tom podle vlastníka domu:								
soukromá fyzická osoba	13 325	83,8	12 966	94,8	292	14,9	67	24,6
obec, stát	992	6,2	277	2,0	618	31,6	97	35,7
stavební bytové družstvo	419	2,6	31	0,2	388	19,8	-	-
zahraniční vlastník	11	0,1	7	0,1	2	0,1	2	0,7
právnícká osoba založená za účelem privatizace domu	94	0,6	42	0,3	48	2,5	4	1,5
jiná právnícká osoba	377	2,4	190	1,4	115	5,9	72	26,5
kombinace vlastníků	536	3,4	52	0,4	481	24,6	3	1,1
nezjištěno	156	1,0	117	0,9	12	0,6	27	9,9
<b>Trvale obydlené byty</b>	<b>32 668</b>	<b>100,0</b>	<b>14 932</b>	<b>100,0</b>	<b>17 423</b>	<b>100,0</b>	<b>313</b>	<b>100,0</b>
v tom podle vlastníka domu:								
soukromá fyzická osoba	15 744	48,2	14 116	94,5	1 548	8,9	80	25,6
obec, stát	6 043	18,5	339	2,3	5 586	32,1	118	37,7
stavební bytové družstvo	4 369	13,4	33	0,2	4 336	24,9	-	-
zahraniční vlastník	20	0,1	8	0,1	6	0,0	6	1,9
právnícká osoba založená za účelem privatizace domu	468	1,4	47	0,3	417	2,4	4	1,3
jiná právnícká osoba	1 101	3,4	209	1,4	803	4,6	89	28,4
kombinace vlastníků	4 745	14,5	61	0,4	4 679	26,9	5	1,6
nezjištěno	178	0,5	119	0,8	48	0,3	11	3,5

### A.35. Trvale obydlené domy podle stáří a materiálu nosných zdí

	Trvale obydlené domy			Domy podle období výstavby nebo rekonstrukce					
	celkem	z toho		do roku 1919	1920 - 1945	1946 - 1980	1981 - 1990	1991 - 2001	nezjištěno
		rodinné domy	bytové domy						
<b>Trvale obydlené domy</b>	<b>15 910</b>	<b>13 682</b>	<b>1 956</b>	<b>3 800</b>	<b>3 836</b>	<b>4 482</b>	<b>1 865</b>	<b>1 455</b>	<b>472</b>
v tom podle materiálu nosných zdí:									
cihly, tvárnice, cihlové bloky	5 346	4 673	604	270	1 246	2 020	959	811	40
kámen	2 425	2 348	45	1 536	568	271	-	-	50
kámen a cihly	6 064	5 599	342	1 922	1 958	1 189	384	507	104
stěnové panely	1 044	123	911	-	-	704	276	55	9
nepálené cihly	26	26	-	12	10	-	-	-	4
dřevo	176	175	-	-	5	91	74	6	-
jiné kombinace materiálů a ostatní vč. nezjištěno	829	738	54	60	49	207	172	76	265

### A.36. Trvale obydlené domy podle stáří a vlastnictví

	Trvale obydlené domy			Domy podle období výstavby nebo rekonstrukce					
	celkem	z toho		do roku 1919	1920 - 1945	1946 - 1980	1981 - 1990	1991 - 2001	ne- zjištěno
		rodinné domy	bytové domy						
<b>Trvale obydlené domy</b>	<b>15 910</b>	<b>13 682</b>	<b>1 956</b>	<b>3 800</b>	<b>3 836</b>	<b>4 482</b>	<b>1 865</b>	<b>1 455</b>	<b>472</b>
v tom podle vlastníka domu:									
soukromá fyzická osoba	13 325	12 966	292	3 420	3 591	3 232	1 496	1 317	269
obec, stát	992	277	618	219	124	402	101	97	49
stavební bytové družstvo	419	31	388	-	-	276	133	10	-
zahraniční vlastník	11	7	2	5	3	-	-	2	1
právnícká osoba založená za účelem privatizace domu	94	42	48	15	9	56	10	2	2
jiná právnícká osoba	377	190	115	98	64	107	82	16	10
kombinace vlastníků	536	52	481	36	41	402	42	8	7
nezjištěno	156	117	12	7	4	7	1	3	134

### A.37. Trvale obydlené domy podle stáří, velikosti a technického vybavení

	Trvale obydlené domy			Domy podle období výstavby nebo rekonstrukce					
	celkem	z toho		do roku 1919	1920 - 1945	1946 - 1980	1981 - 1990	1991 - 2001	ne- zjištěno
		rodinné domy	bytové domy						
<b>Trvale obydlené domy</b>	<b>15 910</b>	<b>13 682</b>	<b>1 956</b>	<b>3 800</b>	<b>3 836</b>	<b>4 482</b>	<b>1 865</b>	<b>1 455</b>	<b>472</b>
<b>s počtem bytů:</b>									
1	12 388	12 206	5	3 169	3 260	2 884	1 472	1 219	384
2	1 519	1 378	96	404	400	437	119	135	24
3	207	98	95	98	44	32	9	16	8
4	298	-	295	78	38	148	8	12	14
5 - 9	664	-	663	42	67	432	80	24	19
10 - 19	638	-	638	4	26	463	124	16	5
20 - 49	162	-	162	-	1	81	50	29	1
50 a více	2	-	2	-	-	1	-	1	-
<b>s počtem nadzemních podlaží:</b>									
1	7 397	7 279	52	2 274	2 077	1 708	636	546	156
2	6 675	6 021	521	1 418	1 615	1 795	948	800	99
3	635	108	492	74	90	326	72	56	17
4	533	-	523	1	18	386	118	6	4
5	73	-	72	-	6	60	6	-	1
6 - 8	279	-	278	-	-	177	74	28	-
9 - 12	12	-	12	-	-	5	1	6	-
13 a více	-	-	-	-	-	-	-	-	-
<b>Technické vybavení trvale obydlených domů</b>									
<b>vodovod:</b>									
v domě - z veřejné sítě	13 533	11 395	1 919	3 017	3 281	3 967	1 727	1 314	227
v domě - domácí	1 894	1 838	33	634	467	494	135	132	32
vodovod mimo dům	38	38	-	21	13	1	1	2	-
bez vodovodu	234	228	1	125	70	19	2	7	11
<b>kanalizace:</b>									
přípoj na kanalizační síť	7 758	5 898	1 709	1 483	1 855	2 498	1 044	767	111
domácí čistička odpadních vod	98	86	9	13	9	14	33	27	2
žumpa, jímka	7 569	7 252	229	2 166	1 895	1 948	783	655	122
bez kanalizace a jímky	218	215	1	124	67	15	2	4	6
<b>plyn:</b>									
z veřejné sítě	6 848	5 162	1 574	1 203	1 702	2 249	909	698	87
z domovního zásobníku	411	398	6	111	115	107	40	33	5
bez plynu	8 363	7 866	371	2 460	1 997	2 105	914	717	170
<b>ústřední topení:</b>									
dálkové topení	820	47	757	19	17	555	186	41	2
z toho na pevná paliva	316	8	301	6	7	213	67	21	2
bloková kotelna	70	17	52	4	11	39	14	2	-
z toho na pevná paliva	21	16	5	3	10	5	2	1	-
kotelna v domě	9 924	9 386	427	1 951	2 508	2 910	1 474	962	119
z toho na pevná paliva	4 840	4 618	190	1 129	1 140	1 499	662	337	73
na plyn	4 399	4 103	223	697	1 215	1 260	645	547	35
bez dálkového a ústředního topení	4 790	3 969	705	1 807	1 278	953	187	442	123
<b>výtah:</b>									
výtah v domech se 4 a více nadzemními podlažími	324	-	321	-	1	204	83	36	-

### A.38. Trvale obydlené domy a byty podle stáří, druhu domu a velikosti bytu

	Trvale obydlené domy		Domy podle období výstavby nebo rekonstrukce					
	celkem	v %	do roku 1919	1920 - 1945	1946 - 1980	1981 - 1990	1991 - 2001	ne- zjištěno
<b>Domy celkem</b>	<b>15 910</b>	<b>x</b>	<b>3 800</b>	<b>3 836</b>	<b>4 482</b>	<b>1 865</b>	<b>1 455</b>	<b>472</b>
v %	x	100,0	23,9	24,1	28,2	11,7	9,1	3,0
v nich trvale obydlené byty celkem	32 668	100,0	4 684	4 928	14 721	4 940	2 712	683
v tom byty s počtem obytných místností								
1	4 023	12,3	528	610	1 810	492	490	93
2	10 699	32,8	1 754	1 544	5 582	1 023	636	160
3	11 473	35,1	1 455	1 603	5 359	2 027	870	159
4	4 110	12,6	559	727	1 403	967	409	45
5 a více	1 842	5,6	304	360	486	406	278	8
nezjištěno	521	1,6	84	84	81	25	29	218
v tom:								
<b>rodinné domy</b>	<b>13 682</b>	<b>x</b>	<b>3 479</b>	<b>3 637</b>	<b>3 276</b>	<b>1 576</b>	<b>1 320</b>	<b>394</b>
v %	x	100,0	25,4	26,6	23,9	11,5	9,6	2,9
v nich trvale obydlené byty celkem	14 932	100,0	3 815	3 980	3 624	1 671	1 426	416
v tom byty s počtem obytných místností								
1	958	6,4	387	288	132	42	80	29
2	3 864	25,9	1 339	1 199	755	209	278	84
3	4 976	33,3	1 221	1 426	1 391	446	422	70
4	3 016	20,2	525	673	863	574	354	27
5 a více	1 779	11,9	289	355	465	391	271	8
nezjištěno	339	2,3	54	39	18	9	21	198
<b>bytové domy</b>	<b>1 956</b>	<b>x</b>	<b>207</b>	<b>162</b>	<b>1 167</b>	<b>273</b>	<b>103</b>	<b>44</b>
v %	x	100,0	10,6	8,3	59,7	14,0	5,3	2,2
v nich trvale obydlené byty celkem	17 423	100,0	727	895	11 050	3 255	1 248	248
v tom byty s počtem obytných místností								
1	3 034	17,4	132	312	1 675	448	406	61
2	6 722	38,6	349	328	4 814	813	346	72
3	6 385	36,6	187	158	3 945	1 572	437	86
4	1 075	6,2	29	49	534	393	52	18
5 a více	47	0,3	7	4	20	14	2	-
nezjištěno	160	0,9	23	44	62	15	5	11
<b>ostatní domy</b>	<b>272</b>	<b>x</b>	<b>114</b>	<b>37</b>	<b>39</b>	<b>16</b>	<b>32</b>	<b>34</b>
v %	x	100,0	41,9	13,6	14,3	5,9	11,8	12,5
v nich trvale obydlené byty celkem	313	100,0	142	53	47	14	38	19



## A.39. Hlavní charakteristiky domovního fondu podle velikostních skupin obcí

	Domy celkem	v tom v obcích s počtem obyvatel							
		do 199	200 - 499	500 - 999	1 000 - 1 999	2 000 - 4 999	5 000 - 9 999	10 000 - 19 999	20 000 a více
<b>Trvale obydlené domy</b>	<b>15 910</b>	<b>542</b>	<b>2 901</b>	<b>3 368</b>	<b>2 148</b>	<b>2 017</b>	<b>912</b>	<b>4 022</b>	-
v tom:									
rodinné domy	13 682	507	2 791	3 143	1 986	1 780	733	2 742	-
bytové domy	1 956	25	78	169	135	207	158	1 184	-
ostatní domy	272	10	32	56	27	30	21	96	-
<b>Neobydlené domy</b>	<b>5 318</b>	<b>369</b>	<b>1 439</b>	<b>1 409</b>	<b>573</b>	<b>813</b>	<b>262</b>	<b>453</b>	-
v tom:									
rodinné domy	5 120	365	1 415	1 365	557	798	250	370	-
bytové domy	28	1	2	6	2	2	-	15	-
ostatní domy	170	3	22	38	14	13	12	68	-
<b>Trvale obydlené domy podle počtu bytů:</b>									
1	12 388	467	2 583	2 938	1 857	1 631	665	2 247	-
2 - 3	1 726	54	257	274	163	204	98	676	-
4 - 11	1 208	21	55	147	112	141	99	633	-
12 a více	556	-	4	2	12	36	48	454	-
<b>podle počtu nadzemních podlaží:</b>									
1 - 2	14 072	526	2 810	3 212	2 021	1 821	766	2 916	-
3 - 4	1 168	10	35	68	98	124	84	749	-
5 a více	364	-	-	-	-	23	33	308	-
<b>podle vlastníka:</b>									
soukromá fyzická osoba	13 325	480	2 703	2 971	1 904	1 709	719	2 839	-
obec, stát	992	42	99	137	115	107	62	430	-
bytové družstvo	419	-	9	37	20	76	14	263	-
ostatní vlastníci	1 018	18	65	178	95	102	99	461	-
<b>podle období výstavby nebo rekonstrukce:</b>									
do roku 1919	3 800	186	875	907	419	521	202	690	-
1920 - 1945	3 836	108	623	826	548	460	173	1 098	-
1946 - 1980	4 482	139	725	858	627	562	286	1 285	-
1981 - 1990	1 865	42	290	360	326	230	117	500	-
1991 - 2001	1 455	51	287	285	182	187	98	365	-
<b>podle materiálu nosných zdí:</b>									
cihly, tvárnice, cihlové bloky	5 346	108	739	969	826	579	406	1 719	-
stěnové panely	1 044	11	57	76	75	124	64	637	-
<b>podle technického vybavení:</b>									
napojení na kanalizační síť	7 758	86	872	963	987	714	601	3 535	-
vodovod	15 427	511	2 774	3 231	2 094	1 950	885	3 982	-
plyn	7 259	16	524	779	1 153	787	537	3 463	-
ústřední topení	10 814	279	1 821	2 200	1 572	1 375	648	2 919	-
Průměrné stáří trvale obydlených domů v letech	54,7	61,3	58,6	57,8	51,3	55,7	51,1	50,5	-
z toho:									
rodinné domy	56,6	62,2	58,9	58,5	52,1	56,8	54,5	55,0	-
bytové domy	39,3	33,7	37,4	40,8	37,0	44,0	34,4	39,4	-

## A.40. Trvale obydlené byty podle stáří a druhu domu, kategorie a velikosti

	Trvale obydlené byty								
	celkem		v %		v roce 2001 podle kategorie				
	1991	2001	1991	2001	I.	II.	III.	IV.	nezjištěno
<b>Byty v domech postavených v období:</b>									
do roku 1899	4 704	2 369	14,8	7,3	1 396	550	187	207	29
1900 - 1919	4 051	2 315	12,8	7,1	1 567	458	142	122	26
1920 - 1945	6 550	4 928	20,7	15,1	3 806	694	198	189	41
1946 - 1970	4 748	6 483	15,0	19,8	5 806	559	58	37	23
1971 - 1980	7 168	8 238	22,6	25,2	7 928	236	24	13	37
1981 - 1990	4 448	4 940	14,0	15,1	4 802	108	9	9	12
1991 - 2001	.	2 712	.	8,3	2 456	182	28	19	27
nezjištěno	36	683	0,1	2,1	350	77	21	31	204
	<b>Podle velikosti bytu</b>								
<b>Byty v domech celkem</b>	<b>31 705</b>	<b>32 668</b>	<b>100,0</b>	<b>100,0</b>	<b>28 111</b>	<b>2 864</b>	<b>667</b>	<b>627</b>	<b>399</b>
v tom:									
1 obytná místnost	4 166	4 023	13,1	12,3	3 316	329	145	214	19
2 pokoje	10 936	10 699	34,5	32,8	8 886	1 218	299	251	45
3 pokoje	11 081	11 473	35,0	35,1	10 266	929	149	94	35
4 pokoje	3 930	4 110	12,4	12,6	3 810	233	36	25	6
5 pokojů a více	1 592	1 842	5,0	5,6	1 692	121	13	10	6
nezjištěno	-	521	-	1,6	141	34	25	33	288
<b>v rodinných domech</b>	<b>14 275</b>	<b>14 932</b>	<b>100,0</b>	<b>100,0</b>	<b>11 428</b>	<b>2 043</b>	<b>597</b>	<b>589</b>	<b>275</b>
v tom:									
1 obytná místnost	1 180	958	8,3	6,4	435	206	115	196	6
2 pokoje	4 236	3 864	29,7	25,9	2 497	828	276	242	21
3 pokoje	4 636	4 976	32,4	33,3	4 070	661	138	88	19
4 pokoje	2 686	3 016	18,8	20,2	2 733	218	35	25	5
5 pokojů a více	1 537	1 779	10,8	11,9	1 638	115	13	8	5
nezjištěno	-	339	-	2,3	55	15	20	30	219
<b>v bytových domech</b>	<b>17 157</b>	<b>17 423</b>	<b>100,0</b>	<b>100,0</b>	<b>16 490</b>	<b>753</b>	<b>56</b>	<b>20</b>	<b>104</b>
v tom:									
1 obytná místnost	2 923	3 034	17,0	17,4	2 868	115	26	12	13
2 pokoje	6 598	6 722	38,5	38,6	6 322	358	15	3	24
3 pokoje	6 354	6 385	37,0	36,6	6 111	245	11	2	16
4 pokoje	1 232	1 075	7,2	6,2	1 062	13	-	-	-
5 pokojů a více	50	47	0,3	0,3	42	3	-	1	1
nezjištěno	-	160	-	0,9	85	19	4	2	50
<b>v ostatních domech</b>	<b>273</b>	<b>313</b>	<b>100,0</b>	<b>100,0</b>	<b>193</b>	<b>68</b>	<b>14</b>	<b>18</b>	<b>20</b>
v tom:									
1 obytná místnost	63	31	23,1	9,9	13	8	4	6	-
2 pokoje	102	113	37,4	36,1	67	32	8	6	-
3 pokoje	91	112	33,3	35,8	85	23	-	4	-
4 pokoje	12	19	4,4	6,1	15	2	1	-	1
5 pokojů a více	5	16	1,8	5,1	12	3	-	1	-
nezjištěno	-	22	-	7,0	1	-	1	1	19

### A.41. Trvale obydlené byty, bydlící osoby a cenové domácnosti podle stáří a druhu domu, kategorie a velikosti bytu

	Trvale obydlené byty	Osoby bydlící v bytech	Obytné místnosti 8 m <sup>2</sup> a větší	Obytná plocha bytů v tis. m <sup>2</sup>	Cenzové domácnosti	Počet osob		Obytná plocha v m <sup>2</sup> na 1 osobu	Cenzové domácnosti na 1 byt
						na 1 trvale obydlený byt	na obytn. místnost 8 m <sup>2</sup> a větší		
<b>Byty v domech postavených v období:</b>									
do roku 1899	2 369	5 945	6 144	130	2 605	2,51	0,97	21,8	1,10
1900 - 1919	2 315	5 773	6 134	126	2 531	2,49	0,94	21,8	1,09
1920 - 1945	4 928	12 101	13 336	265	5 351	2,46	0,91	21,9	1,09
1946 - 1970	6 483	15 538	15 912	283	6 928	2,40	0,98	18,2	1,07
1971 - 1980	8 238	21 895	21 355	378	8 868	2,66	1,03	17,3	1,08
1981 - 1990	4 940	14 471	14 663	261	5 308	2,93	0,99	18,1	1,07
1991 - 2001	2 712	7 351	7 542	149	2 879	2,71	0,97	20,3	1,06
nezjištěno	683	1 602	1 113	21	769	2,35	1,44	13,1	1,13
<b>Podle kategorie bytu</b>									
<b>Byty v domech celkem</b>	<b>32 668</b>	<b>84 676</b>	<b>86 199</b>	<b>1 613</b>	<b>35 239</b>	<b>2,59</b>	<b>0,98</b>	<b>19,0</b>	<b>1,08</b>
v tom:									
I. kategorie	28 111	74 060	76 215	1 413	30 230	2,63	0,97	19,1	1,08
II. kategorie	2 864	7 363	7 161	144	3 187	2,57	1,03	19,5	1,11
III. kategorie	667	1 395	1 404	29	715	2,09	0,99	20,7	1,07
IV. kategorie	627	1 180	1 149	23	681	1,88	1,03	19,3	1,09
nezjištěno	399	678	270	5	426	1,70	2,51	7,5	1,07
<b>v rodinných domech</b>	<b>14 932</b>	<b>39 623</b>	<b>45 263</b>	<b>907</b>	<b>16 405</b>	<b>2,65</b>	<b>0,88</b>	<b>22,9</b>	<b>1,10</b>
v tom:									
I. kategorie	11 428	31 841	37 372	746	12 559	2,79	0,85	23,4	1,10
II. kategorie	2 043	5 005	5 363	110	2 272	2,45	0,93	22,0	1,11
III. kategorie	597	1 223	1 291	27	638	2,05	0,95	21,7	1,07
IV. kategorie	589	1 105	1 085	21	640	1,88	1,02	19,3	1,09
nezjištěno	275	449	152	3	296	1,63	2,95	6,5	1,08
<b>v bytových domech</b>	<b>17 423</b>	<b>44 269</b>	<b>40 186</b>	<b>690</b>	<b>18 492</b>	<b>2,54</b>	<b>1,10</b>	<b>15,6</b>	<b>1,06</b>
v tom:									
I. kategorie	16 490	41 709	38 320	655	17 462	2,53	1,09	15,7	1,06
II. kategorie	753	2 180	1 634	30	837	2,90	1,33	13,7	1,11
III. kategorie	56	136	89	2	62	2,43	1,53	12,9	1,11
IV. kategorie	20	48	29	1	22	2,40	1,66	12,9	1,10
nezjištěno	104	196	114	2	109	1,88	1,72	10,7	1,05
<b>v ostatních domech</b>	<b>313</b>	<b>784</b>	<b>750</b>	<b>16</b>	<b>342</b>	<b>2,50</b>	<b>1,05</b>	<b>20,9</b>	<b>1,09</b>
<b>Podle velikosti bytu</b>									
<b>Byty v domech celkem</b>	<b>32 668</b>	<b>84 676</b>	<b>86 199</b>	<b>1 613</b>	<b>35 239</b>	<b>2,59</b>	<b>0,98</b>	<b>19,0</b>	<b>1,08</b>
v tom:									
1 obytná místnost	4 023	6 613	4 023	86	4 174	1,64	1,64	13,0	1,04
2 pokoje	10 699	24 716	21 398	421	11 362	2,31	1,16	17,0	1,06
3 pokoje	11 473	33 267	34 419	623	12 422	2,90	0,97	18,7	1,08
4 pokoje	4 110	12 933	16 440	296	4 552	3,15	0,79	22,9	1,11
5 pokojů a více	1 842	6 247	9 919	187	2 176	3,39	0,63	29,9	1,18
nezjištěno	521	900	-	-	553	1,73	x	-	1,06

## A.42. Plocha bytů, obytné místnosti a relativní ukazatele bydlení

		Plocha bytů v tis. m <sup>2</sup>		Počet obytných místností s plochou		Na jeden byt			Průměrné stáří domů v letech
		celková	obytná	4 - 7,9 m <sup>2</sup>	8 m <sup>2</sup> a větší	celková plocha v m <sup>2</sup>	obytná plocha v m <sup>2</sup>	počet obytných místností s plochou 8 m <sup>2</sup> a větší	
<b>Trvale obydlené byty</b>									
<b>celkem</b>	<b>2001</b>	<b>2 445</b>	<b>1 613</b>	<b>5 052</b>	<b>86 199</b>	<b>76,1</b>	<b>50,2</b>	<b>2,68</b>	<b>54,7</b>
	1991	2 206	1 475	.	83 397	69,6	46,5	2,63	63,0
	rozdíl	239	138	.	2 802	6,5	3,7	0,05	-8,3
	v %	10,8	9,4	.	3,4	9,3	7,9	1,90	x
v tom:									
<b>v rodinných domech</b>	<b>2001</b>	<b>1 367</b>	<b>907</b>	<b>3 340</b>	<b>45 263</b>	<b>93,7</b>	<b>62,1</b>	<b>3,10</b>	<b>56,6</b>
	1991	1 160	793	.	42 413	81,3	55,5	2,97	66,1
	rozdíl	207	114	.	2 850	12,4	6,6	0,13	-9,5
	v %	17,8	14,4	.	6,7	15,2	11,9	4,43	x
<b>v bytových domech</b>	<b>2001</b>	<b>1 053</b>	<b>690</b>	<b>1 644</b>	<b>40 186</b>	<b>61,0</b>	<b>40,0</b>	<b>2,33</b>	<b>39,3</b>
	1991	1 029	671	.	40 371	59,9	39,1	2,35	43,8
	rozdíl	24	19	.	-185	1,1	0,9	-0,02	-4,5
	v %	2,3	2,8	.	-0,5	1,8	2,3	-0,94	x
<b>v ostatních domech</b>	<b>2001</b>	<b>24</b>	<b>16</b>	<b>68</b>	<b>750</b>	<b>83,8</b>	<b>56,4</b>	<b>2,58</b>	<b>67,8</b>
	1991	18	12	.	613	64,9	43,9	2,25	74,3
	rozdíl	8	4	.	137	18,9	12,5	0,33	-6,5
	v %	44,4	33,3	.	22,3	29,1	28,5	14,5	x

### A.43. Trvale obydlené byty podle druhu domu a technického vybavení

	Trvale obydlené byty			Obyvatelé v bytech	Podíl vybavených bytů v %			
	celkem	z toho			1991	2001		
		v rodinných domech	v bytových domech			celkem	z toho v domech	rodinných
<b>Úhrn trvale obydlených bytů</b>	<b>32 668</b>	<b>14 932</b>	<b>17 423</b>	<b>84 676</b>	<b>100,0</b>	<b>100,0</b>	<b>100,0</b>	<b>100,0</b>
<b>Plyn:</b>								
zaveden do bytu	19 829	5 803	13 896	51 654	50,5	60,7	38,9	79,8
z toho ze sítě	19 681	5 661	13 892	51 257	50,5	60,2	37,9	79,7
<b>Vodovod:</b>								
v bytě	31 995	14 366	17 351	83 475	96,3	97,9	96,2	99,6
v domě mimo byt	109	91	9	210	1,2	0,3	0,6	0,1
<b>Kanalizace:</b>								
přípojka na kanalizační síť	23 108	6 620	16 295	59 213	63,1	70,7	44,3	93,5
domácí čistička odpadních vod	134	87	44	406	.	0,4	0,6	0,3
žumpa, jímka	8 920	7 770	1 048	24 125	34,9	27,3	52,0	6,0
<b>Teplá voda:</b>								
ze zdroje mimo dům <sup>1)</sup>	11 045	22	11 018	27 598	40,3	33,8	0,1	63,2
elektrický ohříváč	12 035	9 336	2 551	32 709	46,4	36,8	62,5	14,6
plynový ohříváč	5 590	2 613	2 896	14 508	.	17,1	17,5	16,6
jiný nebo kombinovaný zdroj	1 930	1 280	636	5 517	.	5,9	8,6	3,7
<b>Způsob vytápění:</b>								
ústřední topení	23 207	9 890	13 190	62 093	44,6	71,0	66,2	75,7
z toho dálkové	10 345	12	10 323	25 844	.	31,7	0,1	59,2
etážové topení	2 149	932	1 171	5 552	30,4	6,6	6,2	6,7
kamna	5 889	3 070	2 724	13 708	23,7	18,0	20,6	15,6
<b>Energie používaná k vytápění<sup>2)</sup>:</b>								
uhlí	7 765	6 363	1 301	21 215	.	23,8	42,6	7,5
dřevo	1 088	966	99	3 228	.	3,3	6,5	0,6
elektřina	2 585	1 804	748	6 576	.	7,9	12,1	4,3
plyn	9 762	5 461	4 174	25 301	.	29,9	36,6	24,0
<b>Koupelna, sprchový kout:</b>								
v bytě nebo v domě vlastní	31 187	13 682	17 238	81 932	91,6	95,5	91,6	98,9
v domě společná	137	107	28	322	0,5	0,4	0,7	0,2
<b>Záchod:</b>								
splachovací vlastní	30 881	13 335	17 278	81 246	91,3	94,5	89,3	99,2
splachovací společný	181	134	42	429	0,7	0,6	0,9	0,2
bez splachování	1 215	1 171	24	2 356	7,9	3,7	7,8	0,1

<sup>1)</sup> v roce 1991 ze zdroje mimo byt

<sup>2)</sup> bez dálkového vytápění

### A.44. Trvale obydlené byty podle právního důvodu užívání bytu, druhu domu, kategorie bytu a charakteristiky bytů včetně úrovně bydlení

	Trvale obydlené byty		z toho právní důvod užívání bytu					
	celkem	v %	ve vlastním domě	v osobním vlastnictví	ostatní bezplatné užívání	nájemní byty	byty členů SBD	byty členů družstva nájemců
<b>Byty podle kategorie</b>								
<b>Počet bytů v domech celkem</b>	<b>32 668</b>	<b>x</b>	<b>12 350</b>	<b>4 543</b>	<b>1 262</b>	<b>9 486</b>	<b>3 883</b>	<b>58</b>
podíl v %	x	100,0	37,8	13,9	3,9	29,0	11,9	0,2
v tom kategorie bytu:								
I. kategorie	28 111	86,1	9 713	4 384	920	8 462	3 817	58
II. kategorie	2 864	8,8	1 578	133	214	763	60	-
III. kategorie	667	2,0	452	3	63	104	-	-
IV. kategorie	627	1,9	449	-	57	83	-	-
nezjištěno	399	1,2	158	23	8	74	6	-
<b>Počet bytů v rodinných domech</b>	<b>14 932</b>	<b>x</b>	<b>12 133</b>	<b>-</b>	<b>1 205</b>	<b>1 100</b>	<b>32</b>	<b>-</b>
podíl v %	x	100,0	81,3	-	8,1	7,4	0,2	-
v tom kategorie bytu:								
I. kategorie	11 428	76,5	9 540	-	873	749	31	-
II. kategorie	2 043	13,7	1 543	-	209	227	1	-
III. kategorie	597	4,0	450	-	62	47	-	-
IV. kategorie	589	3,9	447	-	54	57	-	-
nezjištěno	275	1,8	153	-	7	20	-	-
<b>Počet bytů v bytových domech</b>	<b>17 423</b>	<b>x</b>	<b>177</b>	<b>4 543</b>	<b>39</b>	<b>8 206</b>	<b>3 851</b>	<b>58</b>
podíl v %	x	100,0	1,0	26,1	0,2	47,1	22,1	0,3
v tom kategorie bytu:								
I. kategorie	16 490	94,6	145	4 384	36	7 596	3 786	58
II. kategorie	753	4,3	27	133	2	496	59	-
III. kategorie	56	0,3	2	3	1	46	-	-
IV. kategorie	20	0,1	-	-	-	17	-	-
nezjištěno	104	0,6	3	23	-	51	6	-
<b>Počet bytů v ostatních domech</b>	<b>313</b>	<b>x</b>	<b>40</b>	<b>-</b>	<b>18</b>	<b>180</b>	<b>-</b>	<b>-</b>
podíl v %	x	100,0	12,8	-	5,8	57,5	-	-
<b>Ukazatele úrovně bydlení v roce 2001</b>								
Počet osob bydlících v bytech	84 676	x	33 260	11 189	2 563	24 674	10 292	147
na 1 byt	2,59	x	2,69	2,46	2,03	2,60	2,65	2,53
na 1 obytnou místnost	0,98	x	0,86	1,06	0,79	1,15	1,05	0,91
Počet obytných místností 8 m <sup>2</sup> a více na 1 byt	2,68	x	3,19	2,34	2,61	2,29	2,53	2,79
Počet cenзовých domácností na 1 byt	1,08	x	1,10	1,06	1,05	1,07	1,06	1,07
Obytná plocha v m <sup>2</sup> na 1 byt	50	x	64	39	53	41	43	47
na 1 osobu	19	x	23	16	26	15	16	19
<b>Ukazatele úrovně bydlení v roce 1991</b>								
Počet osob bydlících v bytech	86 102	x	30 641	341	911	40 271	13 075	-
na 1 byt	2,72	x	2,59	2,14	2,03	2,80	2,87	-
na 1 obytnou místnost	0,74	x	0,63	0,69	0,60	0,83	0,81	-
Počet obytných místností 8 m <sup>2</sup> a více na 1 byt	2,63	x	3,00	2,12	2,31	2,37	2,54	-
Počet cenзовých domácností na 1 byt	1,06	x	1,09	1,05	1,03	1,05	1,04	-
Obytná plocha v m <sup>2</sup> na 1 byt	46,5	x	56,4	35,4	44,0	40,6	40,1	-
na 1 osobu	17,1	x	21,8	16,5	21,7	14,5	14,0	-

### A.45. Trvale obydlené byty podle ekonomické aktivity uživatele bytu, druhu domu, velikosti, kategorie a právního důvodu užívání bytu

	Trvale obydlené byty celkem	Uživatel bytu ekonomicky aktivní				Uživatel bytu ekonomicky neaktivní	Ostatní uživatelé a nezjištěno
		celkem	z toho				
			zaměstnanci	zaměstnavatelé	samostatně činní		
<b>Byty v domech celkem</b>	<b>32 668</b>	<b>21 042</b>	<b>16 251</b>	<b>995</b>	<b>2 388</b>	<b>11 335</b>	<b>291</b>
v tom velikost bytu:							
1 obytná místnost	4 023	1 947	1 532	37	137	2 031	45
2 pokoje	10 699	6 161	4 919	209	533	4 462	76
3 pokoje	11 473	8 215	6 435	403	949	3 208	50
4 pokoje	4 110	3 086	2 259	209	487	1 015	9
5 pokojů a více	1 842	1 358	928	132	248	481	3
nezjištěno	521	275	178	5	34	138	108
<b>Byty v rodinných domech</b>	<b>14 932</b>	<b>8 634</b>	<b>6 220</b>	<b>533</b>	<b>1 330</b>	<b>6 182</b>	<b>116</b>
v tom velikost bytu:							
1 obytná místnost	958	395	280	11	41	561	2
2 pokoje	3 864	1 738	1 298	77	204	2 110	16
3 pokoje	4 976	2 916	2 138	162	460	2 042	18
4 pokoje	3 016	2 119	1 510	155	361	893	4
5 pokojů a více	1 779	1 302	889	123	244	474	3
nezjištěno	339	164	105	5	20	102	73
<b>Byty v bytových domech</b>	<b>17 423</b>	<b>12 181</b>	<b>9 864</b>	<b>442</b>	<b>1 030</b>	<b>5 075</b>	<b>167</b>
v tom velikost bytu:							
1 obytná místnost	3 034	1 532	1 240	24	92	1 460	42
2 pokoje	6 722	4 345	3 559	125	324	2 319	58
3 pokoje	6 385	5 211	4 228	235	480	1 143	31
4 pokoje	1 075	952	739	53	122	118	5
5 pokojů a více	47	41	29	5	3	6	-
nezjištěno	160	100	69	-	9	29	31
<b>Byty v domech celkem</b>	<b>32 668</b>	<b>21 042</b>	<b>16 251</b>	<b>995</b>	<b>2 388</b>	<b>11 335</b>	<b>291</b>
v tom kategorie bytu:							
I. kategorie	28 111	18 913	14 742	938	2 175	9 033	165
II. kategorie	2 864	1 473	1 049	39	163	1 366	25
III. kategorie	667	258	177	11	19	396	13
IV. kategorie	627	209	153	5	11	411	7
nezjištěno	399	189	130	2	20	129	81
<b>Byty podle právního důvodu užívání</b>							
ve vlastním domě	12 350	7 216	5 153	507	1 158	5 057	77
v osobním vlastnictví	4 543	3 159	2 634	127	249	1 349	35
ostatní bezplatné užívání	1 262	554	415	24	85	704	4
nájemní	9 486	6 480	5 151	185	523	2 895	111
členů staveb. bytového družstva	3 883	2 895	2 345	125	296	962	26
členů družstva nájemců	58	43	32	4	6	15	-
ostatní vč. nezjištěného	1 086	695	521	23	71	353	38
<b>Ukazatele úrovně bydlení</b>							
Počet osob							
na 1 trvale obydlený byt	2,59	3,01	2,97	3,09	3,16	1,84	1,74
na 1 obytnou místnost (8 a více m <sup>2</sup> )	0,98	1,08	1,08	0,96	1,03	0,77	1,27
Počet cenových domácností na 1 byt	1,08	1,09	1,09	1,07	1,08	1,06	1,05
Obytná plocha v m <sup>2</sup> na 1 osobu	19	17	17	21	19	24	15
Obytná plocha v m <sup>2</sup> na 1 byt	50	53	51	65	61	45	41
Počet obytných místností (8 a více m <sup>2</sup> ) na 1 byt	2,68	2,82	2,78	3,25	3,12	2,43	2,18

## A.46. Trvale obydlené byty podle velikosti bytu, druhu domu a složení bytové domácnosti

	Byty celkem		z toho velikost bytu					Průměrná obytná plocha na 1 osobu v m <sup>2</sup>	Počet osob na 1 obytnou místnost 8 m <sup>2</sup> a více
	počet	v %	1 obytná místnost	počet pokojů					
				2	3	4	5 a více		
<b>Bytové domácnosti celkem</b>	<b>32 668</b>	<b>100,0</b>	<b>4 023</b>	<b>10 699</b>	<b>11 473</b>	<b>4 110</b>	<b>1 842</b>	<b>19,0</b>	<b>0,98</b>
v tom s počtem cenzových domácností:									
s 1 cenzovou domácností	30 307	92,8	3 885	10 090	10 594	3 705	1 542	19,9	0,94
v tom:									
úplná rodina bez závislých dětí	9 156	28,0	521	2 983	3 678	1 368	569	21,7	0,86
úplná rodina se závislými dětmi	8 446	25,9	342	2 169	3 809	1 453	618	14,3	1,31
neúplná rodina	3 419	10,5	394	1 291	1 172	356	154	18,6	1,00
vícečlenná nerodinná domácnost	638	2,0	98	240	204	65	21	20,9	0,90
domácnost jednotlivce	8 648	26,5	2 530	3 407	1 731	463	180	37,7	0,50
se 2 cenzovými domácnostmi	2 171	6,6	127	563	813	371	269	13,6	1,42
v tom:									
2 rodiny	892	2,7	28	181	328	190	158	12,0	1,64
rodina dětí a 1 z rodičů	936	2,9	46	247	394	143	98	14,6	1,30
2 domácnosti jednotlivců	273	0,8	49	117	64	22	10	21,5	0,88
ostatní případy	70	0,2	4	18	27	16	3	12,4	1,57
se 3 a více cenzovými domácnostmi	190	0,6	11	46	66	34	31	9,6	2,03
<b>Bytové domácnosti v rodinných domech celkem</b>	<b>14 932</b>	<b>100,0</b>	<b>958</b>	<b>3 864</b>	<b>4 976</b>	<b>3 016</b>	<b>1 779</b>	<b>22,9</b>	<b>0,88</b>
v tom s počtem cenzových domácností:									
s 1 cenzovou domácností	13 592	91,0	907	3 629	4 553	2 702	1 487	24,4	0,82
v tom:									
úplná rodina bez závislých dětí	5 007	33,5	193	1 236	1 888	1 113	554	24,9	0,78
úplná rodina se závislými dětmi	3 418	22,9	100	570	1 190	931	591	17,7	1,16
neúplná rodina	1 152	7,7	76	324	363	218	148	23,9	0,85
vícečlenná nerodinná domácnost	259	1,7	17	77	89	51	21	26,5	0,77
domácnost jednotlivce	3 756	25,2	521	1 422	1 023	389	173	47,6	0,42
se 2 cenzovými domácnostmi	1 224	8,2	47	210	392	289	263	15,4	1,32
v tom:									
2 rodiny	584	3,9	17	79	177	151	155	13,5	1,50
rodina dětí a 1 z rodičů	475	3,2	15	80	171	107	96	17,4	1,16
2 domácnosti jednotlivců	126	0,8	13	41	35	17	9	25,8	0,79
ostatní případy	39	0,3	2	10	9	14	3	14,3	1,47
se 3 a více cenzovými domácnostmi	116	0,8	4	25	31	25	29	10,4	1,94
<b>Bytové domácnosti v bytových domech celkem</b>	<b>17 423</b>	<b>100,0</b>	<b>3 034</b>	<b>6 722</b>	<b>6 385</b>	<b>1 075</b>	<b>47</b>	<b>15,6</b>	<b>1,10</b>
v tom s počtem cenzových domácností:									
s 1 cenzovou domácností	16 430	94,3	2 949	6 354	5 942	986	43	16,1	1,06
v tom:									
úplná rodina bez závislých dětí	4 079	23,4	326	1 719	1 758	250	12	17,6	0,97
úplná rodina se závislými dětmi	4 954	28,4	238	1 572	2 587	517	23	11,9	1,43
neúplná rodina	2 231	12,8	314	955	795	136	5	15,9	1,09
vícečlenná nerodinná domácnost	373	2,1	80	162	111	14	-	16,8	1,03
domácnost jednotlivce	4 793	27,5	1 991	1 946	691	69	3	29,9	0,58
se 2 cenzovými domácnostmi	920	5,3	78	347	408	80	3	10,8	1,61
v tom:									
2 rodiny	298	1,7	10	100	146	38	2	8,9	1,99
rodina dětí a 1 z rodičů	448	2,6	30	165	216	35	1	11,6	1,50
2 domácnosti jednotlivců	143	0,8	36	74	28	5	-	17,3	0,99
ostatní případy	31	0,2	2	8	18	2	-	10,1	1,73
se 3 a více cenzovými domácnostmi	73	0,4	7	21	35	9	1	8,0	2,21



**A.47. Trvale obydlené byty podle druhu domu, počtu cenзовých domácností, počtu osob v bytě a podle obytné plochy v m<sup>2</sup> na osobu**

	Trvale obydlené byty			z toho			
	celkem	v tom		v rodinných domech		v bytových domech	
		s 1 cenзовou domácností	se 2 a více cenзовými domácnostmi	s 1 cenзовou domácností	se 2 a více cenзовými domácnostmi	s 1 cenзовou domácností	se 2 a více cenзовými domácnostmi
<b>Byty celkem</b>	<b>32 668</b>	<b>30 307</b>	<b>2 361</b>	<b>13 592</b>	<b>1 340</b>	<b>16 430</b>	<b>993</b>
v tom s počtem osob v bytě:							
1	8 648	8 648	x	3 756	x	4 793	x
2	8 946	8 673	273	4 130	126	4 468	143
3	6 335	5 917	418	2 530	198	3 342	217
4	6 135	5 556	579	2 416	295	3 087	274
5	1 734	1 203	531	624	344	569	179
6	520	216	304	103	209	110	93
7 a více	350	94	256	33	168	61	87
<b>Byty celkem podle obytné plochy na 1 osobu v m<sup>2</sup>:</b>							
do 9,9	3 208	2 553	655	565	260	1 967	392
10,0 - 13,9	5 280	4 658	622	1 163	306	3 461	312
14,0 - 17,9	5 621	5 185	436	1 747	274	3 402	154
18,0 - 21,9	4 883	4 611	272	1 795	185	2 785	82
22,0 - 25,9	2 867	2 718	149	1 546	119	1 141	26
26,0 - 29,9	2 160	2 068	92	1 243	74	808	16
30,0 a více	8 128	8 023	105	5 219	97	2 710	7
nezjištěno	521	491	30	314	25	156	4
<b>Struktura bytů v %</b>							
Podle počtu osob v bytě:							
1	26,5	28,5	x	27,6	x	29,2	x
2	27,4	28,6	11,6	30,4	9,4	27,2	14,4
3	19,4	19,5	17,7	18,6	14,8	20,3	21,9
4	18,8	18,3	24,5	17,8	22,0	18,8	27,6
5	5,3	4,0	22,5	4,6	25,7	3,5	18,0
6	1,6	0,7	12,9	0,8	15,6	0,7	9,4
7 a více	1,1	0,3	10,8	0,2	12,5	0,4	8,8
Podle obytné plochy na 1 osobu v m <sup>2</sup> :							
do 9,9	9,8	8,4	27,7	4,2	19,4	12,0	39,5
10,0 - 13,9	16,2	15,4	26,3	8,6	22,8	21,1	31,4
14,0 - 17,9	17,2	17,1	18,5	12,9	20,4	20,7	15,5
18,0 - 21,9	14,9	15,2	11,5	13,2	13,8	17,0	8,3
22,0 - 25,9	8,8	9,0	6,3	11,4	8,9	6,9	2,6
26,0 - 29,9	6,6	6,8	3,9	9,1	5,5	4,9	1,6
30,0 a více	24,9	26,5	4,4	38,4	7,2	16,5	0,7
nezjištěno	1,6	1,6	1,3	2,3	1,9	0,9	0,4

**A.48. Trvale obydlené byty podle druhu domu, kategorie a velikosti bytu,  
úrovně bydlení podle počtu cenзовých domácností v bytech**

	Byty celkem		v tom					
			v rodinných domech		v bytových domech		v ostatních domech	
	1991	2001	1991	2001	1991	2001	1991	2001
<b>Struktura bytů v % podle kategorie bytu:</b>								
I. kategorie	59,5	86,1	37,1	76,5	42,3	94,6	0,4	61,7
II. kategorie	30,7	8,8	43,9	13,7	10,6	4,3	0,3	21,7
III. kategorie	4,1	2,0	7,0	4,0	0,9	0,3	0,1	4,5
IV. kategorie	5,8	1,9	12,0	3,9	0,3	0,1	0,1	5,8
nezjištěno	-	1,2	-	1,8	-	0,6	-	6,4
<b>Struktura bytů v % podle obytné plochy bytu:</b>								
do 19,9	7,7	6,9	2,7	2,1	11,7	11,0	15,8	4,2
20,0 - 29,9	8,4	8,6	7,9	6,0	8,8	10,7	7,3	8,0
30,0 - 39,9	24,7	20,1	14,1	10,3	33,6	28,7	19,8	11,8
40,0 - 49,9	22,4	19,9	19,9	16,0	24,4	23,3	20,9	18,5
50,0 - 59,9	16,7	16,2	17,0	15,5	16,5	16,8	15,8	13,4
60,0 - 69,9	8,2	9,9	14,6	15,5	2,9	5,1	10,6	14,1
70,0 - 79,9	4,8	6,1	9,5	10,6	0,9	2,2	4,0	7,7
80,0 - 99,9	4,7	6,7	9,5	13,1	0,7	1,1	4,8	8,6
100,0 - 119,9	1,7	2,3	3,6	4,8	0,1	0,1	0,7	4,5
120,0 a více	0,6	1,8	1,1	3,8	0,0	0,1	0,4	2,2
nezjištěno	-	1,6	-	2,3	-	0,9	-	7,0
<b>Ukazatele úrovně bydlení</b>								
Počet osob na 1 byt celkem	2,72	2,59	2,67	2,65	2,76	2,54	2,53	2,50
v tom v bytech:								
s 1 cenзовou domácností	2,62	2,44	2,52	2,45	2,70	2,44	2,45	2,33
se 2 a více cenзовými domácnostmi	4,24	4,52	4,43	4,75	3,95	4,23	4,00	4,29
Počet osob na 1 obytl. místnost 8 m <sup>2</sup> a více celkem	1,03	0,98	0,90	0,88	1,17	1,10	1,13	1,05
v tom v bytech:								
s 1 cenзовou domácností	1,01	0,94	0,86	0,82	1,15	1,06	1,10	0,99
se 2 a více cenзовými domácnostmi	1,34	1,47	1,23	1,37	1,57	1,66	1,51	1,48
Počet obytl. místností 8 m <sup>2</sup> a větších na 1 byt celkem	2,63	2,68	2,97	3,10	2,35	2,33	2,25	2,58
v tom v bytech:								
s 1 cenзовou domácností	2,60	2,65	2,92	3,06	2,35	2,31	2,22	2,53
se 2 a více cenзовými domácnostmi	3,16	3,11	3,59	3,53	2,52	2,56	2,64	3,00
Obytná plocha v m <sup>2</sup> na 1 byt celkem	46,5	50,2	55,5	62,1	39,1	40,0	43,9	56,4
v tom v bytech:								
s 1 cenзовou domácností	45,8	49,4	54,5	61,2	38,9	39,7	42,5	54,7
se 2 a více cenзовými domácnostmi	57,5	60,2	67,4	71,6	43,8	44,6	71,4	73,3
Obytná plocha v m <sup>2</sup> na 1 osobu celkem	17,1	19,0	20,8	22,9	14,2	15,6	17,4	20,9
v tom v bytech:								
s 1 cenзовou domácností	17,5	19,9	21,6	24,4	14,4	16,1	17,4	21,7
se 2 a více cenзовými domácnostmi	13,6	13,1	15,2	14,8	11,1	10,5	17,9	16,5

## A.49. Hlavní charakteristiky bytového fondu podle velikostních skupin obcí

	Byty celkem	v tom v obcích s počtem obyvatel							20 000 a více
		do 199	200 - 499	500 - 999	1 000 - 1 999	2 000 - 4 999	5 000 - 9 999	10 000 - 19 999	
<b>Trvale obydlené byty</b>	<b>32 668</b>	<b>672</b>	<b>3 443</b>	<b>4 204</b>	<b>3 021</b>	<b>3 495</b>	<b>2 301</b>	<b>15 532</b>	-
v tom:									
v rodinných domech	14 932	542	2 992	3 338	2 119	1 934	803	3 204	-
v bytových domech	17 423	117	412	804	873	1 530	1 477	12 210	-
v ostatních domech	313	13	39	62	29	31	21	118	-
<b>Neobydlené byty</b>	<b>6 841</b>	<b>393</b>	<b>1 530</b>	<b>1 556</b>	<b>656</b>	<b>949</b>	<b>375</b>	<b>1 382</b>	-
z toho z důvodu:									
byt obydlen přechodně	959	37	108	140	78	144	67	385	-
slouží k rekreaci	3 058	261	908	882	280	531	139	57	-
přestavba bytu	451	17	96	77	64	47	11	139	-
nezpůsobilý k bydlení	853	49	186	185	91	88	32	222	-
<b>Trvale obydlené byty podle právního důvodu užívání</b>									
ve vlastním domě	12 350	441	2 489	2 631	1 782	1 567	658	2 782	-
v osobním vlastnictví	4 543	6	50	190	201	374	627	3 095	-
byt nájemní	9 486	153	500	781	689	777	726	5 860	-
byt člena bytového družstva	3 883	-	64	106	126	507	132	2 948	-
byt člena družstva nájemců	58	-	-	4	-	1	-	53	-
<b>Trvale obydlené byty podle kategorie:</b>									
I. kategorie	28 111	421	2 446	3 009	2 510	2 849	1 995	14 881	-
II. kategorie	2 864	162	599	753	336	380	197	437	-
III. kategorie	667	30	158	165	67	131	45	71	-
IV. kategorie	627	51	167	191	78	88	23	29	-
<b>Trvale obydlené byty podle velikosti:</b>									
1 obytná místnost	4 023	60	288	341	256	444	287	2 347	-
2 pokoje	10 699	207	982	1 216	828	1 243	819	5 404	-
3 pokoje	11 473	250	1 218	1 512	1 079	1 040	843	5 531	-
4 pokoje	4 110	96	561	677	527	508	220	1 521	-
5 pokojů a větší	1 842	46	311	349	284	210	95	547	-
<b>Trvale obydlené byty podle období výstavby domu:</b>									
do roku 1919	4 684	201	951	1 010	492	672	224	1 134	-
1920 - 1945	4 928	117	678	892	607	541	233	1 860	-
1946 - 1970	6 483	111	502	682	479	1 069	563	3 077	-
1971 - 1980	8 238	99	521	725	724	449	534	5 186	-
1981 - 1990	4 940	53	343	407	424	378	332	3 003	-
1991 - 2001	2 712	75	340	334	235	288	351	1 089	-
<b>Trvale obydlené byty podle počtu osob v bytě:</b>									
1	8 648	204	908	1 070	646	941	583	4 296	-
2	8 946	188	924	1 135	834	920	642	4 303	-
3	6 335	106	642	733	581	634	468	3 171	-
4	6 135	104	615	797	639	663	442	2 875	-
5	1 734	41	208	299	206	235	116	629	-
6 a více	870	29	146	170	115	102	50	258	-
<b>Trvale obydlené byty podle počtu cenзовých domácností:</b>									
1	30 307	624	3 088	3 820	2 769	3 204	2 193	14 609	-
2 a více	2 361	48	355	384	252	291	108	923	-

## A.50. Technické vybavení trvale obydlených bytů podle velikostních skupin obcí

	Byty celkem	v tom v obcích s počtem obyvatel							
		do 199	200 - 499	500 - 999	1 000 - 1 999	2 000 - 4 999	5 000 - 9 999	10 000 - 19 999	20 000 a více
<b>Trvale obydlené byty celkem</b>	<b>32 668</b>	<b>672</b>	<b>3 443</b>	<b>4 204</b>	<b>3 021</b>	<b>3 495</b>	<b>2 301</b>	<b>15 532</b>	-
<b>Technické vybavení bytů</b>									
<b>vodovod:</b>									
v bytě	31 995	639	3 286	4 024	2 951	3 412	2 251	15 432	-
<b>kanalizace:</b>									
přípoj na veřejnou kanalizační síť	23 108	112	1 085	1 365	1 651	2 023	1 907	14 965	-
žumpa, jímka	8 920	539	2 169	2 659	1 259	1 407	369	518	-
<b>plyn:</b>									
zaveden do bytu	19 829	9	487	852	1 573	1 819	1 715	13 374	-
<b>koupelna, sprchový kout:</b>									
vlastní	31 187	601	3 121	3 840	2 838	3 283	2 215	15 289	-
<b>záchod:</b>									
vlastní splachovací	30 881	573	2 997	3 730	2 830	3 204	2 199	15 348	-
<b>způsob vytápění:</b>									
ústřední	23 207	344	2 076	2 541	2 054	2 537	1 569	12 086	-
etážové	2 149	33	190	331	258	164	220	953	-
kamna	5 889	221	897	1 014	582	619	378	2 178	-
<b>energie použita k vytápění<sup>1)</sup>:</b>									
uhlí	7 765	428	2 020	2 458	769	1 117	402	571	-
dřevo	1 088	92	276	331	166	131	33	59	-
elektrina	2 585	128	601	521	405	316	149	465	-
plyn	9 762	7	462	792	1 627	962	1 004	4 908	-
		Podíl vybavených bytů v %							
Vodovod v bytě	97,9	95,1	95,4	95,7	97,7	97,6	97,8	99,4	-
Přípoj na veřejnou kanalizační síť	70,7	16,7	31,5	32,5	54,7	57,9	82,9	96,3	-
Plyn zaveden do bytu	60,7	1,3	14,1	20,3	52,1	52,0	74,5	86,1	-
Vlastní koupelna, sprchový kout	95,5	89,4	90,6	91,3	93,9	93,9	96,3	98,4	-
Vlastní splachovací záchod	94,5	85,3	87,0	88,7	93,7	91,7	95,6	98,8	-

<sup>1)</sup> bez dálkového vytápění

## A.51. Charakteristiky úrovně bydlení podle velikostních skupin obcí

	Byty celkem	v tom v obcích s počtem obyvatel							
		do 199	200 - 499	500 - 999	1 000 - 1 999	2 000 - 4 999	5 000 - 9 999	10 000 - 19 999	20 000 a více
<b>Průměrný počet na 1 byt:</b>									
cenzových domácností	1,08	1,07	1,12	1,10	1,09	1,09	1,05	1,06	-
hospodařících domácností	1,07	1,06	1,09	1,08	1,07	1,08	1,04	1,06	-
celkové plochy v m <sup>2</sup>	76,1	83,7	88,3	87,5	84,4	77,1	70,6	68,9	-
obytné plochy v m <sup>2</sup>	50,2	54,9	58,5	58,0	55,6	51	46,3	45,4	-
obytných místností 8 m <sup>2</sup> a větších	2,68	2,82	2,93	2,90	2,95	2,68	2,58	2,52	-
<b>Průměrná obytná plocha v m<sup>2</sup>:</b>									
na 1 osobu	19,0	21,2	21,4	20,9	19,6	19,1	17,6	18,0	-
<b>Průměrný počet osob:</b>									
na 1 trvale obydlený byt	2,59	2,54	2,67	2,70	2,79	2,64	2,59	2,50	-
na 1 obytnou místnost 8 m <sup>2</sup> a větší	0,98	0,92	0,93	0,96	0,96	1,00	1,02	1,00	-
na 1 cenzovou domácnost	2,40	2,37	2,40	2,46	2,55	2,42	2,46	2,35	-
na 1 hospodařící domácnost	2,43	2,40	2,44	2,51	2,60	2,44	2,49	2,37	-

## B.1. Obyvatelstvo podle druhu pobytu a podle obcí

	Výměra v ha	Počet trvale bydlících obyvatel					z toho			Osoby dočasně přítomné
		1961	1970	1980	1991	2001 <sup>1)</sup>	cizinci s dlouho- dobým pobytem	dočasně nepřítom- ní	narození v obci součas- ného bydliště	
<b>Okres celkem</b>	<b>111 774</b>	<b>88 064</b>	<b>85 853</b>	<b>88 472</b>	<b>86 640</b>	<b>86 020</b>	<b>312</b>	<b>9 130</b>	<b>36 119</b>	<b>55</b>
v tom obce:										
Bitovezes	2 098	636	528	424	328	361	-	47	114	-
Blatno	2 236	642	578	592	555	553	1	47	202	-
Blažim	963	267	266	290	157	191	1	19	65	-
Blšany	3 640	1 559	1 488	1 207	969	926	2	107	333	1
Blšany u Loun	428	304	302	270	207	203	-	20	82	-
Brodec	285	157	125	92	69	66	-	6	27	-
Břvany	938	462	411	361	279	311	-	37	101	-
Cítoliby	684	1 060	982	994	918	955	1	100	373	-
Čeradice	1 265	356	296	261	233	245	6	19	86	-
Černčice	274	1 286	1 234	1 396	1 287	1 402	4	163	467	9
Deštnice	1 074	455	371	259	201	188	1	20	51	-
Dobroměřice	476	1 003	957	1 133	1 269	1 292	1	125	440	1
Domoušice	1 527	1 108	958	840	649	625	1	57	323	1
Holedeč	1 855	799	735	621	509	495	7	59	165	1
Hříškov	1 024	608	539	458	346	347	-	38	188	1
Hřivice	1 342	986	897	740	594	582	-	51	298	-
Chlumčany	535	755	659	525	419	480	-	58	160	-
Chožov	2 129	819	741	591	513	559	-	68	210	-
Chraberce	368	216	214	190	149	139	-	15	63	-
Jimlín	982	1 225	1 106	928	716	722	3	60	287	-
Koštice	1 672	858	795	749	604	578	1	39	279	-
Kozly	435	185	175	148	98	99	-	5	30	-
Krásný Dvůr	2 530	1 132	993	978	834	718	4	83	264	2
Kryry	3 941	2 638	2 485	2 573	2 454	2 446	4	269	1 018	4
Lenešice	1 371	1 779	1 591	1 379	1 206	1 313	1	124	593	-
Libčeves	3 472	1 112	1 011	976	912	858	-	81	319	-
Liběšice	2 588	1 135	926	793	645	639	1	59	247	-
Libočany	570	545	487	625	522	500	2	51	163	-
Libořice	1 029	496	389	376	372	357	-	19	154	-
Lipno	1 872	884	762	604	521	494	-	47	220	-
Lišany	559	130	124	146	153	149	1	9	46	-
Líšťany	597	631	550	510	379	402	2	39	169	-
<b>Louny</b>	<b>2 422</b>	<b>12 537</b>	<b>13 452</b>	<b>17 543</b>	<b>20 812</b>	<b>19 639</b>	<b>126</b>	<b>2 354</b>	<b>8 687</b>	<b>13</b>
Lubeneč	3 666	1 731	1 628	1 609	1 508	1 555	7	151	593	2
Měcholupy	2 912	1 283	1 178	1 141	945	1 045	8	99	423	-
Nepomyšl	2 821	706	599	500	403	412	2	41	166	-
Nová Ves	612	179	153	122	100	104	-	5	47	-
Nové Sedlo	2 205	773	731	581	530	535	2	50	134	1
Obora	529	278	277	243	246	299	-	22	97	-
Očihov	1 248	455	431	355	308	297	-	33	99	-
Opočno	225	257	202	159	105	119	-	8	55	-
Panenský Týnec	614	500	469	425	378	378	-	41	184	-
Peruc	5 340	3 390	3 043	2 565	2 085	2 068	-	187	1 079	-
Petrohrad	1 853	1 055	1 029	853	729	690	1	65	259	-
Pnětluky	1 475	549	490	416	330	325	-	34	141	-
Počedělice	1 161	496	436	347	280	278	-	47	125	-
Podbořanský Rohozec	562	216	239	180	132	129	-	18	39	-
<b>Podbořany</b>	<b>6 011</b>	<b>5 851</b>	<b>5 723</b>	<b>5 917</b>	<b>5 913</b>	<b>6 112</b>	<b>37</b>	<b>653</b>	<b>2 284</b>	<b>3</b>
<b>Postoloprty</b>	<b>4 653</b>	<b>3 972</b>	<b>4 889</b>	<b>4 886</b>	<b>4 483</b>	<b>4 836</b>	<b>18</b>	<b>547</b>	<b>1 967</b>	<b>7</b>
Raná	1 235	361	343	267	242	236	-	33	105	-
Ročov	1 252	793	749	633	568	572	-	74	291	-
Slavětín	842	621	577	495	423	423	1	55	187	-

## B.1. Obyvatelstvo podle druhu pobytu a podle obcí

dokončení

	Výměra v ha	Počet trvale bydlících obyvatel					z toho			Osoby dočasně přítomné
		1961	1970	1980	1991	2001 <sup>1)</sup>	cizinci s dlouho- dobým pobytem	dočasně nepřítom- ní	narození v obci součas- ného bydliště	
Smolnice	776	570	491	428	374	370	-	40	199	-
Staňkovice	1 423	1 316	1 191	956	747	840	-	75	297	1
Toužetín	737	465	391	344	276	279	-	27	109	-
Tuchořice	2 318	806	823	764	696	689	1	76	247	1
Úherce	347	156	123	101	72	58	-	6	24	-
Velemyšleves	1 642	597	449	389	264	290	-	26	102	-
Veltěže	468	497	455	397	330	383	-	23	169	-
Vinařice	959	483	436	322	231	227	-	19	112	-
Vrbno nad Lesy	474	328	285	224	155	147	-	21	55	-
Vroutek	5 273	2 169	1 839	1 942	1 922	1 877	7	202	769	-
Vršovice	557	395	420	361	223	246	-	16	94	-
Vyškov	1 425	646	579	448	397	371	-	31	127	-
Zálužice	607	256	191	134	86	72	-	10	21	-
Zbrašín	1 277	514	450	350	287	305	-	27	129	1
<b>Žatec</b>	<b>4 269</b>	<b>15 661</b>	<b>16 525</b>	<b>19 145</b>	<b>20 320</b>	<b>19 919</b>	<b>57</b>	<b>2 010</b>	<b>8 906</b>	<b>6</b>
Želkovice	228	109	124	91	87	81	1	4	27	-
Žerotín	1 120	270	243	204	182	173	-	15	92	-
Žiželice	1 477	595	525	606	404	446	-	44	141	-

<sup>1)</sup> včetně cizinců s dlouhodobým pobytem

## B.2. Obyvatelstvo podle pohlaví, věkových skupin a podle obcí

	Obyvatelstvo		Věková skupina						Průměrný věk
	celkem	z toho ženy	obyvatelstvo celkem			z toho ženy			
			0 - 14	15 - 59	60 a více vč. nezj.	0 - 14	15 - 59	60 a více vč. nezj.	
<b>Okres celkem</b>	<b>86 020</b>	<b>43 677</b>	<b>14 642</b>	<b>56 504</b>	<b>14 874</b>	<b>7 191</b>	<b>27 588</b>	<b>8 898</b>	<b>37,8</b>
v tom obce:									
Bitozeves	361	175	88	224	49	44	101	30	34,1
Blatno	553	286	99	353	101	50	178	58	37,0
Blažim	191	100	56	112	23	33	53	14	32,3
Blšany	926	459	142	584	200	68	270	121	40,1
Blšany u Loun	203	106	24	136	43	18	66	22	40,4
Brodec	66	32	8	47	11	5	22	5	39,2
Břvany	311	167	58	206	47	31	102	34	37,8
Čítoliby	955	472	182	601	172	86	288	98	37,4
Čeradice	245	120	37	176	32	21	83	16	36,3
Černčice	1 402	706	242	955	205	131	472	103	36,8
Deštnice	188	104	35	112	41	22	59	23	39,6
Dobroměřice	1 292	646	205	881	206	110	423	113	37,7
Domoušice	625	307	98	371	156	41	171	95	41,0
Holedeč	495	233	61	340	94	30	148	55	40,8
Hříškov	347	176	42	211	94	24	99	53	44,2
Hřivice	582	288	78	370	134	39	167	82	41,7
Chlumčany	480	242	84	293	103	43	140	59	40,1
Chožov	559	271	110	327	122	48	144	79	37,5
Chraberce	139	70	27	73	39	10	37	23	41,2
Jimlín	722	363	96	444	182	53	203	107	42,9
Koštice	578	271	99	370	109	43	168	60	39,2
Kozly	99	46	16	69	14	6	32	8	39,6
Krásný Dvůr	718	360	119	450	149	58	215	87	39,1
Kryry	2 446	1 219	425	1 619	402	201	785	233	37,7
Lenešice	1 313	674	208	848	257	110	406	158	39,2
Libčeves	858	428	164	570	124	87	263	78	36,5
Liběšice	639	310	99	418	122	45	194	71	38,9
Libočany	500	248	92	337	71	49	163	36	37,8
Libořice	357	172	60	252	45	25	115	32	37,1
Lipno	494	249	85	322	87	44	146	59	37,7
Lišany	149	75	24	104	21	13	50	12	38,0
Lišťany	402	205	52	262	88	31	122	52	41,3
<b>Louny</b>	<b>19 639</b>	<b>10 281</b>	<b>3 294</b>	<b>13 217</b>	<b>3 128</b>	<b>1 675</b>	<b>6 694</b>	<b>1 912</b>	<b>37,4</b>
Lubeneč	1 555	770	276	983	296	125	482	163	38,2
Měcholupy	1 045	500	203	690	152	100	315	85	36,2
Nepomyšl	412	204	67	258	87	29	121	54	38,5
Nová Ves	104	58	14	61	29	8	31	19	42,0
Nové Sedlo	535	269	94	371	70	56	170	43	36,6
Obora	299	156	48	188	63	28	92	36	38,9
Očihov	297	151	49	179	69	24	84	43	40,6
Opočno	119	66	24	59	36	14	30	22	42,3
Panenský Týnec	378	186	61	248	69	30	117	39	38,7
Peruc	2 068	1 021	306	1 267	495	146	590	285	41,6
Petrohrad	690	317	98	429	163	49	185	83	40,9
Pnětluky	325	176	51	212	62	24	108	44	40,5
Počedělice	278	141	44	159	75	20	79	42	42,2
Podbořanský Rohozec	129	65	21	84	24	11	37	17	39,0
<b>Podbořany</b>	<b>6 112</b>	<b>3 154</b>	<b>1 106</b>	<b>3 999</b>	<b>1 007</b>	<b>533</b>	<b>2 000</b>	<b>621</b>	<b>36,8</b>
<b>Postoloprty</b>	<b>4 836</b>	<b>2 411</b>	<b>982</b>	<b>3 179</b>	<b>675</b>	<b>461</b>	<b>1 535</b>	<b>415</b>	<b>35,1</b>
Raná	236	118	39	156	41	22	70	26	37,6
Ročov	572	286	95	368	109	45	176	65	38,8
Slavětín	423	222	69	274	80	36	137	49	38,0

## B.2. Obyvatelstvo podle pohlaví, věkových skupin a podle obcí

dokončení

	Obyvatelstvo		Věková skupina						Průměrný věk
	celkem	z toho ženy	obyvatelstvo celkem			z toho ženy			
			0 - 14	15 - 59	60 a více vč. nezj.	0 - 14	15 - 59	60 a více vč. nezj.	
Smolnice	370	200	46	232	92	25	115	60	42,4
Staňkovice	840	417	162	555	123	73	265	79	35,4
Toužetín	279	144	49	169	61	23	85	36	39,4
Tuchořice	689	330	111	461	117	59	200	71	39,1
Úherce	58	29	5	36	17	3	18	8	46,8
Velemyšleves	290	147	54	180	56	29	84	34	38,5
Veltěže	383	185	68	238	77	31	109	45	38,8
Vinařice	227	107	29	129	69	13	57	37	46,2
Vrbno nad Lesy	147	76	25	93	29	9	47	20	39,9
Vroutek	1 877	923	298	1 249	330	142	583	198	38,2
Vršovice	246	124	19	172	55	6	84	34	43,3
Výškov	371	179	73	244	54	33	116	30	36,0
Zálužice	72	35	8	40	24	2	18	15	47,0
Zbrašín	305	152	51	178	76	28	78	46	41,9
<b>Žatec</b>	<b>19 919</b>	<b>10 136</b>	<b>3 350</b>	<b>13 260</b>	<b>3 309</b>	<b>1 587</b>	<b>6 575</b>	<b>1 974</b>	<b>37,5</b>
Želkovice	81	47	17	46	18	10	24	13	38,2
Žerotín	173	94	22	121	30	9	64	21	39,5
Žiželice	446	220	99	283	64	54	128	38	34,5



### B.3. Obyvatelstvo podle národnosti a podle obcí

	Obyvatelstvo celkem	v tom národnost								
		česká	moravská	slezská	slovenská	romská	polská	německá	ostatní	nezjištěná
<b>Okres celkem</b>	<b>86 020</b>	<b>80 273</b>	<b>157</b>	<b>9</b>	<b>2 487</b>	<b>115</b>	<b>116</b>	<b>494</b>	<b>896</b>	<b>1 473</b>
v tom obce:										
Bitoveves	361	328	-	-	17	1	-	1	6	8
Blatno	553	535	3	-	7	-	-	1	1	6
Blažim	191	163	2	-	23	-	1	1	1	-
Blšany	926	847	3	-	28	1	2	10	12	23
Blšany u Loun	203	191	-	-	6	-	-	3	1	2
Brodec	66	63	-	-	3	-	-	-	-	-
Břvany	311	274	-	-	10	5	-	5	-	17
Cítoliby	955	881	-	-	19	2	-	2	6	45
Čeradice	245	224	1	-	18	-	-	-	-	2
Černčice	1 402	1 332	2	-	25	10	-	1	9	23
Deštnice	188	171	-	-	7	-	-	1	1	8
Dobroměřice	1 292	1 251	2	-	20	1	-	4	4	10
Domoušice	625	599	1	-	13	-	-	1	3	8
Holedeč	495	467	-	-	7	-	-	3	12	6
Hříškov	347	340	1	-	3	-	-	1	2	-
Hřivice	582	570	-	-	5	-	1	1	-	5
Chlumčany	480	450	-	-	6	-	-	3	-	21
Chožov	559	517	-	-	27	3	1	1	2	8
Chraberce	139	134	-	-	3	-	-	2	-	-
Jimlín	722	685	-	-	18	7	1	3	4	4
Koštice	578	547	1	1	18	-	-	3	1	7
Kozly	99	88	-	-	4	-	-	-	-	7
Krásný Dvůr	718	630	8	-	38	5	5	18	7	7
Kryry	2 446	2 262	3	-	50	6	3	22	31	69
Lenešice	1 313	1 241	1	-	30	-	2	2	5	32
Libčeves	858	802	-	-	22	-	1	5	14	14
Liběšice	639	596	-	-	22	-	-	4	7	10
Libočany	500	468	-	-	18	-	-	3	5	6
Libořice	357	316	-	-	18	-	-	13	4	6
Lipno	494	476	1	-	7	-	1	-	-	9
Lišany	149	142	-	-	3	-	1	-	3	-
Líštiny	402	390	1	-	5	-	-	1	3	2
<b>Louny</b>	<b>19 639</b>	<b>18 582</b>	<b>38</b>	<b>4</b>	<b>341</b>	<b>32</b>	<b>16</b>	<b>31</b>	<b>238</b>	<b>357</b>
Lubeneč	1 555	1 447	4	-	66	-	3	15	9	11
Měcholupy	1 045	978	1	-	35	-	-	2	12	17
Nepomyšl	412	356	-	-	25	-	-	20	7	4
Nová Ves	104	98	-	-	2	-	-	1	3	-
Nové Sedlo	535	484	1	-	33	-	1	2	11	3
Obora	299	275	1	1	7	-	-	1	2	12
Očihov	297	281	-	-	12	-	-	4	-	-
Opočno	119	113	-	-	1	-	-	-	1	4
Panenský Týnec	378	372	-	-	4	-	-	-	-	2
Peruc	2 068	2 010	1	-	29	-	1	4	10	13
Petrohrad	690	612	-	-	31	-	-	21	8	18
Pnětluky	325	320	1	-	2	-	-	-	-	2
Počedělice	278	249	-	-	20	-	-	-	1	8
Podbořanský Rohozec	129	111	-	-	10	-	1	4	2	1
<b>Podbořany</b>	<b>6 112</b>	<b>5 524</b>	<b>6</b>	-	<b>240</b>	<b>1</b>	<b>24</b>	<b>65</b>	<b>88</b>	<b>164</b>
<b>Postoloprty</b>	<b>4 836</b>	<b>4 489</b>	<b>16</b>	-	<b>165</b>	<b>14</b>	<b>8</b>	<b>27</b>	<b>76</b>	<b>41</b>
Raná	236	221	-	-	7	-	-	4	-	4
Ročov	572	555	-	-	7	-	-	-	3	7
Slavětín	423	387	-	-	4	7	-	2	10	13

### B.3. Obyvatelstvo podle národnosti a podle obcí

dokončení

	Obyva- telstvo celkem	v tom národnost								
		česká	moravská	slezská	slovenská	romská	polská	německá	ostatní	nezjiš- těná
Smolnice	370	358	-	-	4	-	-	1	-	7
Staňkovice	840	773	4	-	38	-	2	1	7	15
Toužetín	<b>279</b>	<b>272</b>	-	-	<b>5</b>	-	-	<b>1</b>	-	<b>1</b>
Tuchořice	689	670	-	-	9	3	3	2	1	1
Úherce	58	56	-	-	-	-	-	-	1	1
Velemyšleves	290	261	-	-	19	-	2	2	3	3
Veltěže	383	364	-	-	12	-	-	1	-	6
Vinařice	227	220	-	-	1	-	-	-	-	6
Vrbno nad Lesy	147	141	-	-	3	-	-	1	-	2
Vroutek	1 877	1 720	1	-	59	-	2	53	24	18
Vršovice	246	239	-	-	5	-	-	-	-	2
Výškov	371	343	-	-	15	-	2	1	2	8
Zálužice	72	63	-	-	2	-	-	-	3	4
Zbrašín	305	293	1	-	6	-	-	-	1	4
<b>Žatec</b>	<b>19 919</b>	<b>18 400</b>	<b>52</b>	<b>3</b>	<b>746</b>	<b>17</b>	<b>30</b>	<b>108</b>	<b>224</b>	<b>339</b>
Želkovice	81	75	-	-	-	-	1	2	2	1
Žerotín	173	168	-	-	1	-	-	2	-	2
Žiželice	446	413	-	-	21	-	1	1	3	7

## B.4. Obyvatelstvo podle náboženského vyznání a podle obcí

	Obyvatelstvo celkem	v tom							
		věřící	z toho					bez vyznání	nezjištěno
			Církev římskokatolická	Církev československá husitská	Československá církev evangelická	Pravoslavná církev v českých zemích	Náboženská společnost Svědkové Jehovovi		
<b>Okres celkem</b>	<b>86 020</b>	<b>16 597</b>	<b>11 694</b>	<b>1 878</b>	<b>542</b>	<b>952</b>	<b>156</b>	<b>63 658</b>	<b>5 765</b>
v tom obce:									
Bitoveves	361	84	71	-	1	9	-	236	41
Blatno	553	115	93	2	-	16	-	424	14
Blažim	191	34	31	-	-	1	-	85	72
Blšany	926	275	182	12	11	49	-	569	82
Blšany u Loun	203	39	29	9	-	-	-	157	7
Brodec	66	8	3	3	2	-	-	53	5
Břvany	311	80	67	3	1	6	-	202	29
Cítoliby	955	207	147	36	5	2	-	652	96
Čeradice	245	56	47	4	-	5	-	169	20
Černčice	1 402	211	143	26	5	3	5	1 081	110
Deštnice	188	57	46	2	2	7	-	124	7
Dobroměřice	1 292	191	113	51	3	4	1	1 003	98
Domoušice	625	111	66	35	-	1	1	475	39
Holedeč	495	97	50	6	9	27	-	345	53
Hříškov	347	71	46	18	1	-	-	243	33
Hřivice	582	139	75	44	3	7	-	421	22
Chlumčany	480	56	30	21	-	3	-	381	43
Chožov	559	145	74	53	5	-	-	363	51
Chraberce	139	32	11	19	-	-	-	104	3
Jimlín	722	168	86	67	3	2	-	538	16
Koštice	578	113	90	11	4	-	-	446	19
Kozly	99	18	18	-	-	-	-	74	7
Krásný Dvůr	718	229	195	1	10	11	4	407	82
Kryry	2 446	494	357	11	18	52	3	1 725	227
Lenešice	1 313	274	202	43	6	2	3	907	132
Libčeves	858	132	98	8	3	12	-	676	50
Liběšice	639	157	100	10	4	29	1	426	56
Libočany	500	103	80	3	3	6	6	364	33
Libořice	357	72	53	4	-	1	1	251	34
Lipno	494	110	75	13	2	15	1	358	26
Lišany	149	23	17	-	1	3	2	125	1
Lištany	402	63	35	20	2	3	-	315	24
<b>Louny</b>	<b>19 639</b>	<b>3 032</b>	<b>1 894</b>	<b>635</b>	<b>103</b>	<b>60</b>	<b>38</b>	<b>15 335</b>	<b>1 272</b>
Lubeneč	1 555	335	294	12	12	7	-	1 121	99
Měcholupy	1 045	232	166	7	13	22	-	760	53
Nepomyšl	412	124	112	3	1	4	-	257	31
Nová Ves	104	25	16	5	1	-	-	79	-
Nové Sedlo	535	109	78	2	6	7	4	424	2
Obora	299	46	29	6	2	4	-	229	24
Očihov	297	83	56	3	2	20	-	213	1
Opočno	119	44	33	10	-	1	-	72	3
Panenský Týnec	378	55	40	13	2	-	-	307	16
Peruc	2 068	391	277	83	6	1	1	1 576	101
Petrohrad	690	155	131	7	3	10	-	447	88
Pnětluky	325	63	18	31	-	1	1	262	-
Počedělice	278	65	44	18	2	-	-	190	23
Podbořanský Rohozec	129	30	23	-	2	2	-	85	14
<b>Podbořany</b>	<b>6 112</b>	<b>1 181</b>	<b>866</b>	<b>45</b>	<b>34</b>	<b>90</b>	<b>13</b>	<b>4 370</b>	<b>561</b>
<b>Postoloprty</b>	<b>4 836</b>	<b>1 119</b>	<b>893</b>	<b>45</b>	<b>39</b>	<b>53</b>	<b>25</b>	<b>3 540</b>	<b>177</b>
Raná	236	32	27	2	-	-	-	169	35
Ročov	572	96	56	28	4	2	-	438	38
Slavětín	423	59	39	16	1	1	-	315	49

## B.4. Obyvatelstvo podle náboženského vyznání a podle obcí

dokončení

	Obyvatelstvo celkem	v tom							bez vyznání	nezjištěno
		věřící	z toho							
			Církev římskokatolická	Církev československá husitská	Československá církev evangelická	Pravoslavná církev v českých zemích	Náboženská společnost Svědkové Jehovovi			
Smolnice	370	76	60	14	-	-	-	253	41	
Staňkovice	840	135	97	6	2	9	5	684	21	
Toužetín	279	41	31	5	1	1	1	224	14	
Tuchoňice	689	110	74	18	2	11	-	551	28	
Úherce	58	14	6	7	-	-	-	37	7	
Velemyšleves	290	91	78	1	1	6	-	193	6	
Veltěže	383	71	38	18	-	1	4	266	46	
Vinařice	227	52	40	10	2	-	-	157	18	
Vrbno nad Lesy	147	35	24	6	-	1	-	92	20	
Vroutek	1 877	368	297	14	10	30	-	1 454	55	
Vršovice	246	43	25	14	-	2	-	185	18	
Výškov	371	55	51	-	-	-	2	271	45	
Zálužice	72	16	11	-	-	4	-	48	8	
Zbrašín	305	79	42	32	1	1	-	222	4	
<b>Žatec</b>	<b>19 919</b>	<b>4 012</b>	<b>2 878</b>	<b>226</b>	<b>170</b>	<b>323</b>	<b>34</b>	<b>14 623</b>	<b>1 284</b>	
Želkovice	81	25	23	-	2	-	-	50	6	
Žerotín	173	16	14	1	-	-	-	152	5	
Žiželice	446	118	83	-	14	2	-	308	20	

## B.5. Obyvatelstvo patnáctileté a starší podle nejvyššího ukončeného vzdělání a podle obcí

	Celkem	v tom nejvyšší ukončené vzdělání						
		základní a neukončené	vyučení a střední odborné bez maturity	úplné střední s maturitou	vyšší odborné a nástavbové	vysokoškolské vč. vědecké přípravy	bez vzdělání	nezjištěno
<b>Okres celkem</b>	<b>71 378</b>	<b>20 092</b>	<b>28 114</b>	<b>15 720</b>	<b>2 019</b>	<b>3 894</b>	<b>589</b>	<b>950</b>
v tom obce:								
Bitozeves	273	99	123	28	3	8	4	8
Blatno	454	147	198	87	8	9	-	5
Blažim	135	65	41	13	3	2	8	3
Blšany	784	294	337	113	11	13	6	10
Blšany u Loun	179	56	83	31	2	5	-	2
Brodec	58	22	29	5	1	-	1	-
Břvany	253	112	105	23	3	5	2	3
Čítoliby	773	208	309	178	25	29	10	14
Čeradice	208	74	94	23	11	4	1	1
Černčice	1 160	278	467	287	38	64	14	12
Deštnice	153	68	55	19	1	5	1	4
Dobroměřice	1 087	244	460	288	31	49	6	9
Domoušice	527	166	240	81	15	9	8	8
Holedeč	434	133	186	83	10	19	1	2
Hříškov	305	103	140	47	7	5	2	1
Hřivice	504	146	226	104	8	14	3	3
Chlumčany	396	108	169	91	6	14	3	5
Chožov	449	175	193	55	3	6	6	11
Chraberce	112	42	47	16	1	2	-	4
Jimlín	626	182	295	107	13	22	2	5
Koštice	479	149	217	87	7	14	2	3
Kozly	83	24	46	10	-	-	3	-
Krásný Dvůr	599	211	239	103	16	22	4	4
Kryry	2 021	645	856	342	39	70	21	48
Lenešice	1 105	293	486	238	19	32	14	23
Libčeves	694	227	305	112	15	23	5	7
Liběšice	540	199	218	81	8	19	5	10
Libočany	408	114	191	70	7	14	6	6
Libořice	297	115	130	36	3	6	3	4
Lipno	409	140	196	58	3	8	-	4
Lišany	125	52	55	17	-	1	-	-
Líšňany	350	107	136	77	11	11	-	8
<b>Louny</b>	<b>16 345</b>	<b>3 723</b>	<b>5 842</b>	<b>4 507</b>	<b>641</b>	<b>1 372</b>	<b>78</b>	<b>182</b>
Lubenec	1 279	371	549	268	30	43	7	11
Měcholupy	842	286	375	130	12	20	12	7
Nepomyšl	345	145	137	39	7	5	12	-
Nová Ves	90	46	32	8	4	-	-	-
Nové Sedlo	441	184	169	59	4	8	15	2
Obora	251	59	116	55	11	8	-	2
Očihov	248	91	107	37	3	7	2	1
Opočno	95	26	39	22	3	2	1	2
Panenský Týnec	317	71	166	57	5	15	-	3
Peruc	1 762	535	772	341	35	57	2	20
Petrohrad	592	209	245	83	13	15	11	16
Pnětluky	274	88	131	44	5	5	-	1
Počedělice	234	80	104	37	3	5	3	2
Podbořanský Rohozec	108	43	51	9	-	1	1	3
<b>Podbořany</b>	<b>5 006</b>	<b>1 481</b>	<b>1 934</b>	<b>1 032</b>	<b>151</b>	<b>284</b>	<b>45</b>	<b>79</b>
<b>Postoloprty</b>	<b>3 854</b>	<b>1 295</b>	<b>1 617</b>	<b>651</b>	<b>78</b>	<b>107</b>	<b>36</b>	<b>70</b>
Raná	197	63	85	30	3	7	2	7
Ročov	477	116	214	87	15	28	4	13
Slavětín	354	114	147	67	5	11	3	7

## B.5. Obyvatelstvo patnáctileté a starší podle nejvyššího ukončeného vzdělání a podle obcí

dokončení

	Celkem	v tom nejvyšší ukončené vzdělání						
		základní a neukončené	vyučení a střední odborné bez maturity	úplné střední s maturitou	vyšší odborné a nástavbové	vysokoškolské vč. vědecké přípravy	bez vzdělání	nezjištěno
Smolnice	324	94	158	56	4	8	-	4
Staňkovice	678	201	290	135	13	25	6	8
Toužetín	230	84	99	42	1	3	-	1
Tuchořice	578	196	216	78	8	13	59	8
Úherce	53	20	20	9	3	1	-	-
Velemyšleves	236	118	86	9	-	-	9	14
Veltěže	315	105	138	51	2	9	7	3
Vinařice	198	70	81	31	2	6	-	8
Vrbno nad Lesy	122	41	44	31	2	1	1	2
Vroutek	1 579	490	691	302	30	36	12	18
Vršovice	227	53	109	48	3	13	-	1
Výškov	298	123	121	35	1	3	5	10
Zálužice	64	22	29	7	1	2	1	2
Zbrašín	254	78	132	34	2	2	2	4
<b>Žatec</b>	<b>16 569</b>	<b>4 177</b>	<b>5 960</b>	<b>4 292</b>	<b>579</b>	<b>1 256</b>	<b>106</b>	<b>199</b>
Želkovice	64	20	25	12	2	1	3	1
Žerotín	151	33	72	30	7	7	-	2
Žiželice	347	143	139	45	3	4	3	10

## B.6. Ekonomická aktivita obyvatelstva podle obcí

	Ekonomicky aktivní celkem	v tom				Ekonomicky neaktivní celkem	z toho	
		zaměstnané osoby			neza- městnaní		nepracující důchodci	žáci, studenti a uční
		celkem	z toho					
			pracující důchodci	ženy na mateřské dovolené				
<b>Okres celkem</b>	<b>44 514</b>	<b>37 507</b>	<b>1 024</b>	<b>848</b>	<b>7 007</b>	<b>40 854</b>	<b>18 394</b>	<b>14 928</b>
v tom obce:								
Bitoveves	166	110	2	5	56	189	72	57
Blatno	271	246	5	4	25	281	122	113
Blažim	84	51	-	1	33	102	29	39
Bíšany	458	376	6	11	82	465	252	138
Bíšany u Loun	109	94	3	2	15	93	53	31
Brodec	33	27	-	-	6	33	15	16
Břvany	153	108	3	1	45	155	71	50
Cítoliby	465	380	10	11	85	479	202	182
Čeradice	144	113	9	4	31	100	42	36
Černčice	721	635	12	10	86	669	288	258
Deštnice	90	60	5	1	30	97	44	39
Dobroměřice	712	635	13	14	77	578	253	233
Domoušice	286	225	4	5	61	335	190	91
Holedeč	278	248	7	5	30	215	116	66
Hříškov	163	138	5	5	25	181	118	44
Hřivice	287	266	6	4	21	294	164	82
Chlumčany	241	210	9	7	31	235	121	80
Chožov	243	179	7	6	64	311	153	108
Chraberce	51	40	1	-	11	85	44	32
Jimlín	339	287	6	5	52	379	223	104
Koštice	294	249	9	4	45	282	139	95
Kozly	47	32	2	-	15	52	28	16
Krásný Dvůr	354	289	5	6	65	360	173	127
Kryry	1 269	1 063	24	27	206	1 141	525	422
Lenešice	674	568	16	19	106	621	300	203
Libčeves	441	350	3	10	91	413	167	158
Liběšice	319	251	7	2	68	313	157	91
Libočany	264	234	9	6	30	231	104	81
Libořice	202	147	6	1	55	152	64	64
Lipno	255	208	3	11	47	234	107	77
Lišany	91	81	3	4	10	58	24	24
Lištany	188	161	-	-	27	208	115	65
<b>Louny</b>	<b>10 563</b>	<b>9 183</b>	<b>229</b>	<b>130</b>	<b>1 380</b>	<b>8 947</b>	<b>3 697</b>	<b>3 670</b>
Lubeneč	783	685	19	14	98	764	368	264
Měcholupy	534	403	14	11	131	503	210	194
Nepomyšl	199	136	1	3	63	213	113	61
Nová Ves	41	33	1	1	8	62	35	21
Nové Sedlo	284	197	3	9	87	249	108	106
Obora	155	143	1	3	12	144	71	45
Očihov	140	120	7	4	20	157	86	40
Opočno	45	38	1	3	7	72	42	15
Panenský Týnec	200	186	4	1	14	176	86	65
Peruc	985	868	22	9	117	1 066	597	314
Petrohrad	331	273	9	4	58	350	206	97
Pnětluky	171	145	3	-	26	154	85	49
Pochedřlice	119	98	2	6	21	157	94	31
Podbořanský Rohozec	67	48	1	1	19	61	31	16
<b>Podbořany</b>	<b>3 170</b>	<b>2 759</b>	<b>82</b>	<b>79</b>	<b>411</b>	<b>2 896</b>	<b>1 248</b>	<b>1 056</b>
<b>Postoloprty</b>	<b>2 503</b>	<b>1 921</b>	<b>38</b>	<b>79</b>	<b>582</b>	<b>2 302</b>	<b>890</b>	<b>852</b>
Raná	132	115	6	2	17	101	42	40
Ročov	276	236	6	1	40	291	138	106
Slavětín	200	160	3	1	40	216	98	73

## B.6. Ekonomická aktivita obyvatelstva podle obcí

dokončení

	Ekonomicky aktivní celkem	v tom				Ekonomicky neaktivní celkem	z toho	
		zaměstnané osoby			neza- městnaní		nepracující důchodci	žáci, studenti a učni
		celkem	z toho					
			pracující důchodci	ženy na mateřské dovolené				
Smolnice	171	148	5	4	23	195	112	46
Staňkovice	435	370	4	8	65	401	156	153
Toužetín	139	112	4	-	27	139	73	30
Tuchořice	300	257	3	5	43	379	214	105
Úherce	30	25	2	-	5	28	22	5
Velemyšleves	122	76	1	8	46	164	90	38
Veltěže	182	146	2	3	36	198	95	70
Vinařice	105	93	3	3	12	117	79	26
Vrbno nad Lesy	75	64	2	-	11	70	37	22
Vroutek	957	797	25	13	160	909	422	312
Vršovice	146	123	4	3	23	97	63	27
Výškov	196	150	2	9	46	172	67	58
Zálužice	28	25	-	-	3	43	30	7
Zbrašín	137	110	-	6	27	168	97	40
<b>Žatec</b>	<b>10 541</b>	<b>8 922</b>	<b>304</b>	<b>222</b>	<b>1 619</b>	<b>9 220</b>	<b>3 968</b>	<b>3 534</b>
Želkovice	38	29	3	2	9	42	22	15
Žerotín	103	92	5	-	11	70	39	19
Žiželice	219	160	3	10	59	220	88	84



## B.7. Ekonomicky aktivní podle odvětví ekonomické činnosti a podle obcí

	Ekonomicky aktivní		v tom podle odvětví ekonomické činnosti						
	celkem	z toho ženy	zemědělství, lesnictví a rybolov	průmysl	stavebnictví	obchod a opravy	doprava, telekomunikace	ostatní odvětví	nezjištěno
<b>Okres celkem</b>	<b>44 514</b>	<b>19 841</b>	<b>3 723</b>	<b>11 257</b>	<b>3 720</b>	<b>4 003</b>	<b>3 383</b>	<b>13 457</b>	<b>4 971</b>
v tom obce:									
Bitoveves	166	65	33	42	10	8	3	30	40
Blatno	271	121	45	66	33	14	34	61	18
Blažim	84	32	6	13	13	8	3	13	28
Blšany	458	188	121	84	29	22	26	89	87
Blšany u Loun	109	46	14	30	13	8	8	20	16
Brodec	33	16	6	10	1	3	1	7	5
Břvany	153	67	5	51	14	11	14	18	40
Cítoliby	465	206	32	98	45	54	44	155	37
Čeradice	144	60	25	31	14	7	12	32	23
Černčice	721	319	32	240	40	73	75	218	43
Deštnice	90	43	13	10	5	2	8	18	34
Dobroměřice	712	310	62	175	55	86	51	201	82
Domoušice	286	117	54	68	19	17	33	63	32
Holedeč	278	107	52	77	30	27	17	68	7
Hříškov	163	67	25	59	13	16	14	29	7
Hřivice	287	108	47	67	22	34	40	64	13
Chlumčany	241	109	23	47	18	20	24	71	38
Chožov	243	99	30	51	27	20	16	39	60
Chraberce	51	22	3	20	7	3	-	11	7
Jimlín	339	136	32	93	25	40	39	76	34
Koštice	294	114	49	78	24	25	32	73	13
Kozly	47	16	5	15	3	4	8	6	6
Krásný Dvůr	354	150	43	85	33	30	19	97	47
Kryry	1 269	558	97	382	151	99	47	253	240
Lenešice	674	306	51	180	48	76	38	148	133
Libčeves	441	180	71	87	28	40	26	81	108
Liběšice	319	125	54	65	40	13	18	62	67
Libočany	264	116	26	42	31	16	37	87	25
Libořice	202	85	28	49	10	9	8	57	41
Lipno	255	105	52	50	31	19	10	65	28
Lišany	91	39	46	9	6	7	6	11	6
Líšťany	188	84	20	49	17	15	16	59	12
<b>Louny</b>	<b>10 563</b>	<b>4 984</b>	<b>280</b>	<b>2 893</b>	<b>662</b>	<b>1 232</b>	<b>1 008</b>	<b>3 758</b>	<b>730</b>
Lubeneč	783	354	73	335	37	63	36	186	53
Měcholupy	534	208	126	69	50	61	62	130	36
Nepomyšl	199	77	38	58	16	10	4	42	31
Nová Ves	41	19	3	16	5	5	4	6	2
Nové Sedlo	284	128	39	64	21	11	9	71	69
Obora	155	70	9	57	7	18	20	39	5
Očihov	140	57	36	43	13	8	6	27	7
Opočno	45	21	5	13	2	1	5	10	9
Panenský Týnec	200	80	20	45	28	25	18	57	7
Peruc	985	402	194	235	80	83	111	251	31
Petrohrad	331	132	58	62	38	20	18	101	34
Pnětluky	171	80	36	43	10	12	18	42	10
Počedělice	119	52	18	31	5	7	10	26	22
Podbořanský Rohozec	67	24	26	3	10	-	2	17	9
<b>Podbořany</b>	<b>3 170</b>	<b>1 444</b>	<b>150</b>	<b>849</b>	<b>289</b>	<b>231</b>	<b>154</b>	<b>1 116</b>	<b>381</b>
<b>Postoloprty</b>	<b>2 503</b>	<b>1 078</b>	<b>190</b>	<b>654</b>	<b>327</b>	<b>148</b>	<b>187</b>	<b>575</b>	<b>422</b>
Raná	132	53	13	32	11	18	5	35	18
Ročov	276	121	48	46	17	23	14	89	39
Slavětín	200	83	34	54	12	11	14	62	13

## B.7. Ekonomicky aktivní podle odvětví ekonomické činnosti a podle obcí

dokončení

	Ekonomicky aktivní		v tom podle odvětví ekonomické činnosti						
	celkem	z toho ženy	zemědělství, lesnictví a rybolov	průmysl	staveb- nictví	obchod a opravy	doprava, telekomu- nikace	ostatní odvětví	nezjiš- těno
Smolnice	171	80	14	49	21	23	12	46	6
Staňkovice	435	194	44	130	38	26	40	117	40
Toužetín	139	59	39	27	5	15	13	31	9
Tuchořice	300	131	62	51	31	20	18	85	33
Úherce	30	14	5	3	2	3	1	12	4
Velemyšleves	122	46	25	27	16	4	3	16	31
Veltěže	182	71	19	41	15	16	9	33	49
Vinařice	105	43	20	26	11	5	1	22	20
Vrbno nad Lesy	75	37	7	15	2	7	9	23	12
Vroutek	957	405	125	275	129	82	59	255	32
Vršovice	146	71	8	52	11	11	17	30	17
Výškov	196	78	21	60	24	16	8	30	37
Zálužice	28	12	11	3	-	1	2	10	1
Zbrašín	137	50	26	35	10	16	12	26	12
<b>Žatec</b>	<b>10 541</b>	<b>4 805</b>	<b>651</b>	<b>2 365</b>	<b>886</b>	<b>919</b>	<b>727</b>	<b>3 720</b>	<b>1 273</b>
Želkovice	38	16	11	3	4	7	1	8	4
Žerotín	103	55	19	20	5	12	6	33	8
Žiželice	219	91	18	50	15	7	13	38	78

## B.8. Vyjíždka pracujících za prací a vyjíždka do škol a učilišť podle obcí

	Pracující vyjíždějící z obce za prací		z toho denně					Žáci, studenti a uční vyjíždějící do škol	
	celkem	v % z pracujících celkem	celkem	v % z vyjíždějících celkem	s dobou cesty			celkem	v % ze žáků, studentů a učňů
					do 29 minut	30 - 59 minut	60 minut a více		
<b>Okres celkem</b>	<b>16 422</b>	<b>44,0</b>	<b>12 860</b>	<b>78,3</b>	<b>7 682</b>	<b>3 865</b>	<b>1 274</b>	<b>6 359</b>	<b>42,1</b>
v tom obce:									
Bitozeves	60	55,0	45	75,0	35	9	-	29	50,0
Blatno	155	63,0	117	75,5	57	47	13	84	74,3
Blažim	36	70,6	31	86,1	18	13	-	26	66,7
Blšany	184	48,9	140	76,1	102	28	7	118	85,5
Blšany u Loun	73	78,5	68	93,2	51	11	6	30	93,8
Brodec	19	70,4	18	94,7	12	3	2	12	75,0
Břvany	62	57,4	52	83,9	33	17	2	46	92,0
Cítoliby	291	77,2	246	84,5	174	54	17	147	79,5
Čeradice	79	69,9	61	77,2	49	8	4	34	94,4
Černčice	511	80,7	452	88,5	342	79	30	142	54,6
Deštnice	30	50,0	28	93,3	17	10	1	38	97,4
Dobroměřice	488	77,5	413	84,6	311	71	29	202	84,9
Domoušice	143	63,6	113	79,0	34	68	11	75	82,4
Holedeč	155	62,5	136	87,7	100	31	5	64	97,0
Hříškov	100	72,5	92	92,0	62	21	9	44	100,0
Hřivice	173	65,3	140	80,9	76	55	9	74	89,2
Chlumčany	146	69,9	128	87,7	97	21	10	77	95,1
Chožov	126	70,4	110	87,3	70	27	10	97	89,8
Chraberce	33	82,5	31	93,9	17	9	5	31	96,9
Jimlín	216	75,3	192	88,9	128	44	20	84	80,8
Koštice	189	75,9	160	84,7	87	64	9	80	84,2
Kozly	23	71,9	16	69,6	8	7	1	14	87,5
Krásný Dvůr	169	58,7	129	76,3	92	34	2	52	40,6
Kryry	407	38,7	300	73,7	188	84	25	175	40,3
Lenešice	369	65,2	317	85,9	213	84	19	108	52,7
Libčeves	224	64,6	187	83,5	96	77	13	133	82,6
Liběšice	184	73,6	159	86,4	114	39	6	71	77,2
Libočany	163	70,0	125	76,7	86	34	5	63	76,8
Libořice	101	68,7	89	88,1	59	26	4	56	87,5
Lipno	139	66,8	110	79,1	72	31	7	51	66,2
Lišany	30	37,0	19	63,3	12	6	1	24	100,0
Líšťany	132	82,0	105	79,5	80	19	6	64	98,5
<b>Louny</b>	<b>2 726</b>	<b>29,8</b>	<b>2 047</b>	<b>75,1</b>	<b>889</b>	<b>801</b>	<b>354</b>	<b>849</b>	<b>22,9</b>
Lubenec	221	32,4	152	68,8	108	32	11	111	41,7
Měcholupy	249	61,9	201	80,7	114	54	32	87	44,6
Nepomyšl	94	69,6	78	83,0	62	15	1	62	100,0
Nová Ves	23	69,7	19	82,6	10	5	4	19	90,5
Nové Sedlo	102	52,0	82	80,4	55	24	3	86	80,4
Obora	104	72,7	81	77,9	60	17	4	42	93,3
Očihov	59	49,2	51	86,4	43	6	2	40	100,0
Opočno	30	78,9	23	76,7	14	7	2	15	100,0
Panenský Týnec	118	63,8	98	83,1	51	36	11	29	43,9
Peruc	547	63,1	443	81,0	202	185	56	148	47,0
Petrohrad	157	58,1	124	79,0	93	21	10	90	90,0
Pnětluky	99	68,8	76	76,8	30	36	10	50	100,0
Počedělice	69	71,1	59	85,5	45	12	2	29	90,6
Podbořanský Rohozec	31	64,6	20	64,5	14	6	-	15	93,8
<b>Podbořany</b>	<b>884</b>	<b>32,2</b>	<b>619</b>	<b>70,0</b>	<b>356</b>	<b>214</b>	<b>48</b>	<b>257</b>	<b>24,0</b>
<b>Postoloprty</b>	<b>1 128</b>	<b>59,1</b>	<b>934</b>	<b>82,8</b>	<b>627</b>	<b>231</b>	<b>71</b>	<b>305</b>	<b>35,3</b>
Raná	66	57,9	62	93,9	39	18	5	38	92,7
Ročov	149	63,9	132	88,6	65	55	12	59	54,1
Slavětín	110	68,8	90	81,8	58	25	7	73	100,0

## B.8. Vyjížd'ka pracujících za prací a vyjížd'ka do škol a učilišť podle obcí

dokončení

	Pracující vyjíždějící z obce za prací		z toho denně					Žáci, studenti a učni vyjíždějící do škol	
	celkem	v % z pracujících celkem	celkem	v % z vyjíždějících celkem	s dobou cesty			celkem	v % ze žáků, studentů a učňů
					do 29 minut	30 - 59 minut	60 minut a více		
Smolnice	115	77,7	100	87,0	85	7	8	45	97,8
Staňkovice	246	66,8	206	83,7	158	40	8	105	67,7
Toužetín	84	75,0	68	81,0	53	9	6	22	73,3
Tuchořice	156	60,9	140	89,7	86	43	11	81	76,4
Úherce	22	88,0	16	72,7	8	6	2	3	60,0
Velemyšleves	37	48,7	31	83,8	25	5	1	37	97,4
Veltěže	108	74,5	92	85,2	65	22	4	64	90,1
Vinařice	61	65,6	57	93,4	40	12	4	24	92,3
Vrbno nad Lesy	27	42,2	23	85,2	16	6	1	17	77,3
Vroutek	525	66,0	400	76,2	300	77	22	164	52,4
Vršovice	105	85,4	92	87,6	64	21	7	27	100,0
Výškov	65	43,3	51	78,5	18	29	4	56	96,6
Zálužice	16	64,0	13	81,3	7	6	-	7	100,0
Zbrašín	89	81,7	75	84,3	45	26	4	40	97,6
<b>Žatec</b>	<b>2 418</b>	<b>27,3</b>	<b>1 634</b>	<b>67,6</b>	<b>785</b>	<b>587</b>	<b>256</b>	<b>810</b>	<b>22,6</b>
Želkovice	11	39,3	8	72,7	7	1	-	16	100,0
Žerotín	63	70,0	58	92,1	36	21	1	21	100,0
Žiželice	98	62,0	76	77,6	57	16	2	71	82,6

## B.9. Základní údaje o domovním fondu podle obcí

	Trvale obydlené domy							Neobydlené domy	
	1970	1980	1991	2001	z toho rodinné domy		průměrné stáří domu v letech	celkem	z toho sloužící k rekreaci
					počet	v %			
<b>Okres celkem</b>	<b>18 673</b>	<b>17 558</b>	<b>15 865</b>	<b>15 910</b>	<b>13 682</b>	<b>86,0</b>	<b>54,7</b>	<b>5 323</b>	<b>3 020</b>
v tom obce:									
Bítozeves	156	121	83	93	84	90,3	61,0	69	45
Blatno	137	147	134	130	115	88,5	53,5	34	19
Blažim	59	54	35	45	37	82,2	43,1	19	3
Blšany	419	383	316	301	291	96,7	56,8	124	72
Blšany u Loun	88	80	65	63	57	90,5	61,8	28	15
Brodec	48	39	25	19	19	100,0	52,9	34	26
Břvany	110	106	90	97	92	94,8	62,9	18	12
Cítoliby	288	285	274	280	270	96,4	55,1	68	29
Čeradice	66	58	56	67	62	92,5	53,4	27	18
Černčice	375	360	322	344	325	94,5	54,6	62	25
Deštnice	108	85	57	54	48	88,9	67,1	77	65
Dobroměřice	309	329	329	361	341	94,5	46,5	64	16
Domoušice	280	255	210	198	188	94,9	64,9	101	77
Holedeč	211	196	170	175	169	96,6	62,4	73	37
Hříškov	180	152	122	120	119	99,2	58,5	66	40
Hřivice	278	270	217	204	198	97,1	63,8	115	98
Chlumčany	202	186	152	176	173	98,3	55,9	48	36
Chožov	249	202	183	178	172	96,6	65,1	100	52
Chraberce	61	56	49	46	44	95,7	58,2	16	11
Jimlín	361	334	264	266	260	97,7	58,6	113	56
Koštice	241	245	201	181	175	96,7	51,4	115	75
Kozly	41	36	31	35	30	85,7	63,0	9	3
Krásný Dvůr	264	251	241	207	190	91,8	58,6	90	53
Kryry	620	601	578	564	501	88,8	46,9	168	88
Lenešice	469	432	386	406	392	96,6	55,9	93	25
Libčeves	279	263	252	251	234	93,2	57,1	107	77
Liběšice	282	248	220	214	207	96,7	57,7	93	44
Libočany	95	107	97	92	72	78,3	55,0	18	3
Libořice	120	102	94	88	82	93,2	59,2	58	42
Lipno	222	196	182	163	161	98,8	65,8	91	48
Lišany	33	31	31	32	28	87,5	49,3	7	3
Líštiny	200	183	147	141	138	97,9	65,4	85	53
<b>Louny</b>	<b>1 957</b>	<b>1 871</b>	<b>1 905</b>	<b>1 913</b>	<b>1 313</b>	<b>68,6</b>	<b>50,9</b>	<b>214</b>	<b>36</b>
Lubenec	320	291	304	320	281	87,8	42,8	115	84
Měcholupy	315	299	254	263	241	91,6	60,9	100	54
Nepomyšl	153	135	111	111	99	89,2	63,7	64	50
Nová Ves	43	39	36	34	34	100,0	68,1	21	17
Nové Sedlo	160	145	130	131	115	87,8	52,4	44	22
Obora	91	81	78	88	85	96,6	49,5	22	4
Očihov	111	99	92	94	90	95,7	55,4	37	25
Opočno	68	64	46	47	46	97,9	71,1	23	9
Panenský Týnec	150	137	121	118	118	100,0	61,4	49	24
Peruc	1 011	923	754	710	688	96,9	62,6	448	309
Petrohrad	211	199	177	175	154	88,0	56,8	75	43
Pnětluky	163	149	122	118	116	98,3	60,0	76	53
Počedělice	147	121	103	91	91	100,0	69,8	68	35
Podbořanský Rohozec	58	48	35	35	31	88,6	63,7	26	21
<b>Podbořany</b>	<b>1 072</b>	<b>981</b>	<b>937</b>	<b>912</b>	<b>733</b>	<b>80,4</b>	<b>51,1</b>	<b>262</b>	<b>139</b>
<b>Postoloprty</b>	<b>862</b>	<b>818</b>	<b>705</b>	<b>743</b>	<b>591</b>	<b>79,5</b>	<b>55,4</b>	<b>197</b>	<b>129</b>
Raná	95	95	78	81	79	97,5	44,0	30	9
Ročov	234	212	178	175	166	94,9	59,8	91	67
Slavětín	191	161	130	130	124	95,4	53,3	98	71

## B.9. Základní údaje o domovním fondu podle obcí

dokončení

	Trvale obydlené domy							Neobydlené domy	
	1970	1980	1991	2001	z toho rodinné domy		průměrné stáří domu v letech	celkem	z toho sloužící k rekreaci
					počet	v %			
Smolnice	161	155	138	133	133	100,0	57,3	62	36
Staňkovice	237	213	188	193	156	80,8	55,7	57	41
Toužetín	138	116	100	94	92	97,9	52,9	56	33
Tuchořice	219	208	179	192	180	93,8	57,0	64	46
Úherce	43	37	28	23	22	95,7	66,0	26	23
Veľemyšleves	115	94	68	66	58	87,9	57,1	44	38
Veltěže	135	123	106	113	109	96,5	54,0	36	19
Vinařice	144	115	95	94	92	97,9	57,7	82	48
Vrbno nad Lesy	104	83	59	55	53	96,4	66,0	39	30
Vroutek	459	454	457	454	406	89,4	49,1	140	71
Vršovice	110	102	80	93	92	98,9	62,4	25	18
Výškov	141	127	116	112	107	95,5	49,7	22	5
Zálužice	57	53	37	33	32	97,0	68,5	25	3
Zbrašín	163	140	106	109	108	99,1	60,4	81	74
<b>Žatec</b>	<b>1 953</b>	<b>2 073</b>	<b>2 043</b>	<b>2 109</b>	<b>1 429</b>	<b>67,8</b>	<b>50,2</b>	<b>241</b>	<b>18</b>
Želkovice	32	30	32	27	26	96,3	65,9	12	6
Žerotín	79	65	53	57	57	100,0	55,0	37	32
Žiželice	120	109	71	73	61	83,6	57,7	24	12

## B.10. Základní údaje o bytovém fondu podle obcí

	Trvale obydlené byty						Neobydlené byty		
	1970	1980	1991	2001	z toho v rodinných domech		celkem	z toho	
					počet	v %		sloužící k rekreaci	obydlené přechodně
<b>Okres celkem</b>	<b>28 355</b>	<b>31 020</b>	<b>31 705</b>	<b>32 668</b>	<b>14 932</b>	<b>45,7</b>	<b>6 841</b>	<b>3 058</b>	<b>959</b>
v tom obce:									
Bitozoves	163	141	110	134	87	64,9	73	45	8
Blatno	171	190	194	194	129	66,5	36	19	1
Blažim	66	77	48	67	37	55,2	23	3	6
Blšany	473	420	347	337	297	88,1	125	72	14
Blšany u Loun	102	104	82	77	62	80,5	30	15	1
Brodec	52	41	26	21	21	100,0	34	26	3
Břvany	132	129	104	114	99	86,8	19	12	1
Cítoliby	347	363	325	340	290	85,3	88	29	10
Čeradice	81	82	80	87	67	77,0	33	18	4
Černčice	468	512	444	472	361	76,5	80	25	16
Deštnice	116	102	77	76	49	64,5	82	67	9
Dobroměřice	346	397	404	454	363	80,0	78	16	10
Domouši ce	338	301	250	239	204	85,4	104	79	5
Holedeč	225	213	188	200	184	92,0	78	37	2
Hřiškov	200	166	140	138	132	95,7	71	42	2
Hřivice	308	298	239	225	217	96,4	120	100	5
Chlumčany	231	207	169	188	181	96,3	59	36	2
Chožov	267	220	198	197	178	90,4	100	52	8
Chraberce	71	65	56	56	48	85,7	17	11	1
Jimlín	440	365	286	283	274	96,8	122	56	26
Koštice	274	267	231	209	185	88,5	120	75	7
Kozly	53	44	37	44	31	70,5	10	4	1
Krásný Dvůr	297	309	293	261	205	78,5	101	54	2
Kryry	765	849	860	893	532	59,6	190	88	46
Lenešice	579	512	446	481	416	86,5	99	25	29
Libčeves	325	326	316	312	244	78,2	126	77	8
Liběšice	307	276	241	230	216	93,9	98	44	11
Libočany	158	207	178	179	80	44,7	38	3	12
Libořice	131	127	126	125	89	71,2	62	43	3
Lipno	241	213	194	177	175	98,9	92	48	4
Lišany	39	44	47	51	31	60,8	6	3	1
Lišťany	208	194	154	151	148	98,0	86	54	5
<b>Louny</b>	<b>4 827</b>	<b>6 420</b>	<b>7 692</b>	<b>7 662</b>	<b>1 529</b>	<b>20,0</b>	<b>665</b>	<b>38</b>	<b>231</b>
Lubeneč	477	508	544	558	289	51,8	139	87	8
Měcholupy	372	384	327	347	259	74,6	105	54	2
Nepomyšl	185	168	142	149	100	67,1	64	50	-
Nová Ves	46	45	42	39	39	100,0	22	17	-
Nové Sedlo	213	196	178	193	118	61,1	53	23	1
Obora	98	87	87	102	89	87,3	23	4	-
Očihov	126	116	107	113	91	80,5	47	25	2
Opočno	80	66	48	50	49	98,0	24	10	-
Panenský Týnec	177	164	134	131	131	100,0	50	24	6
Peruc	1 146	1 006	842	815	736	90,3	462	311	40
Petrohrad	281	269	255	246	168	68,3	86	43	7
Pnětluky	175	163	135	131	127	96,9	79	53	1
Počedělice	162	127	107	102	102	100,0	71	36	4
Podbořanský Rohozec	80	63	49	54	31	57,4	30	25	1
<b>Podbořany</b>	<b>1 766</b>	<b>2 013</b>	<b>2 165</b>	<b>2 301</b>	<b>803</b>	<b>34,9</b>	<b>375</b>	<b>139</b>	<b>67</b>
<b>Postoloprty</b>	<b>1 743</b>	<b>1 687</b>	<b>1 653</b>	<b>1 787</b>	<b>666</b>	<b>37,3</b>	<b>297</b>	<b>132</b>	<b>58</b>
Raná	114	99	87	86	82	95,3	35	9	9
Ročov	268	256	215	212	176	83,0	98	69	10
Slavětín	214	189	153	159	136	85,5	103	71	8

## B.10. Základní údaje o bytovém fondu podle obcí

dokončení

	Trvale obydlené byty						Neobydlené byty		
	1970	1980	1991	2001	z toho v rodinných domech		celkem	z toho	
					počet	v %		sloužící k rekreaci	obydlené přechodně
Smolnice	187	175	143	148	148	100,0	62	36	4
Staňkovice	338	306	263	311	166	53,4	72	41	7
Toužetín	146	118	102	103	101	98,1	56	33	5
Tuchořice	251	245	225	236	191	80,9	69	46	6
Úherce	49	42	34	28	27	96,4	27	24	-
Velemyšleves	140	118	89	110	65	59,1	45	38	-
Veltěže	149	142	117	131	120	91,6	37	19	5
Vinařice	158	119	97	94	92	97,9	83	48	20
Vrbno nad Lesy	119	90	63	58	55	94,8	39	30	2
Vroutek	521	652	677	709	431	60,8	155	73	13
Vršovice	137	129	81	96	93	96,9	25	18	2
Výškov	175	151	135	125	114	91,2	32	5	3
Zálužice	59	53	37	33	32	97,0	25	3	10
Zbrašín	165	145	113	115	111	96,5	86	77	5
<b>Žatec</b>	<b>4 960</b>	<b>6 450</b>	<b>7 425</b>	<b>7 870</b>	<b>1 675</b>	<b>21,3</b>	<b>717</b>	<b>19</b>	<b>154</b>
Želkovice	36	32	34	30	27	90,0	13	6	1
Žerotín	86	76	67	65	65	100,0	41	32	2
Žiželice	155	190	151	157	66	42,0	29	12	2



## B.11. Trvale obydlené byty podle velikosti, období výstavby domů a podle obcí

	Velikost bytu				Byty v domech postavených v období				
	s 1 obytnou místností	se 2 pokoji	se 3 pokoji	se 4 a více pokoji	do roku 1919 vč. nezj.	1920 - 1945	1946 - 1980	1981 - 1990	1991 - 2001
<b>Okres celkem</b>	<b>4 023</b>	<b>10 699</b>	<b>11 473</b>	<b>5 952</b>	<b>5 367</b>	<b>4 928</b>	<b>14 721</b>	<b>4 940</b>	<b>2 712</b>
v tom obce:									
Bítozeves	19	36	54	21	37	20	32	18	27
Blatno	15	60	68	49	19	52	96	20	7
Blažim	9	11	30	17	10	11	4	-	42
Blšany	21	99	128	77	109	64	108	32	24
Blšany u Loun	9	18	28	22	20	21	26	7	3
Brodec	2	5	6	8	7	2	6	1	5
Břvany	11	39	35	24	37	35	22	11	9
Cítoliby	26	90	127	91	86	84	89	52	29
Čeradice	14	23	25	24	25	15	22	10	15
Černčice	25	121	189	129	104	117	180	37	34
Deštnice	8	26	36	5	24	16	30	3	3
Dobroměřice	34	89	175	153	52	101	193	76	32
Domoušice	22	74	79	54	91	55	71	12	10
Holedeč	11	67	85	32	63	59	33	25	20
Hřiškov	10	38	46	41	42	23	53	13	7
Hřivice	13	61	68	80	83	54	50	25	13
Chlumčany	15	49	53	57	61	39	41	21	26
Chožov	24	61	65	44	77	40	54	15	11
Chraberce	6	20	20	9	11	17	17	9	2
Jimlín	19	102	99	58	85	75	67	27	29
Koštice	14	49	72	70	42	47	80	18	22
Kozly	-	19	11	14	19	10	8	4	3
Krásný Dvůr	18	70	95	70	89	17	112	28	15
Kryry	97	282	278	214	150	157	361	141	84
Lenešice	61	128	129	143	120	157	120	44	40
Libčeves	28	88	92	79	91	53	102	35	31
Liběšice	19	62	75	68	68	72	42	21	27
Libočany	11	66	72	30	37	20	110	6	6
Libořice	8	32	64	19	39	11	52	17	6
Lipno	14	44	64	53	81	28	37	19	12
Lišany	2	10	25	14	12	3	20	14	2
Líšňany	16	53	49	31	62	29	30	10	20
<b>Louny</b>	<b>1 093</b>	<b>2 848</b>	<b>2 601</b>	<b>1 018</b>	<b>479</b>	<b>991</b>	<b>4 354</b>	<b>1 577</b>	<b>261</b>
Lubeneč	43	190	174	143	69	60	291	109	29
Měcholupy	28	84	136	94	109	66	117	37	18
Nepomyšl	10	63	54	19	44	28	57	15	5
Nová Ves	2	15	12	10	15	7	7	7	3
Nové Sedlo	30	50	69	42	38	43	80	10	22
Obora	4	18	42	36	22	14	29	20	17
Očihov	-	34	38	39	30	20	36	20	7
Opočno	1	18	16	12	27	5	11	4	3
Panenský Týnec	6	30	39	53	55	16	35	17	8
Peruc	78	232	275	222	259	198	211	97	50
Petrohrad	15	89	90	45	60	58	92	25	11
Pnětluky	10	34	46	40	47	28	33	15	8
Počedělice	6	36	26	32	38	29	25	3	7
Podbořanský Rohozec	9	16	25	4	14	2	36	1	1
<b>Podbořany</b>	<b>287</b>	<b>819</b>	<b>843</b>	<b>315</b>	<b>288</b>	<b>233</b>	<b>1 097</b>	<b>332</b>	<b>351</b>
<b>Postoloprty</b>	<b>269</b>	<b>729</b>	<b>487</b>	<b>282</b>	<b>361</b>	<b>186</b>	<b>946</b>	<b>140</b>	<b>154</b>
Raná	4	22	30	27	22	10	23	12	19
Ročov	12	43	91	63	75	37	52	32	16
Slavětín	11	51	58	35	33	34	60	21	11

## B.11. Trvale obydlené byty podle velikosti, období výstavby domů a podle obcí

dokončení

	Velikost bytu				Byty v domech postavených v období				
	s 1 obytnou místností	se 2 pokoji	se 3 pokoji	se 4 a více pokoji	do roku 1919 vč. nezj.	1920 - 1945	1946 - 1980	1981 - 1990	1991 - 2001
Smolnice	6	46	48	44	48	32	47	7	14
Staňkovice	34	100	122	50	51	52	139	26	43
Toužetín	7	35	35	25	22	22	41	11	7
Tuchořice	20	52	100	56	63	69	63	23	18
Úherce	6	6	12	4	10	7	11	-	-
Velemyšleves	24	16	47	19	21	22	46	3	18
Veltěže	22	36	45	27	38	35	33	13	12
Vinařice	6	21	33	32	32	19	25	7	11
Vrbno nad Lesy	5	13	27	9	24	13	16	3	2
Vroutek	65	216	276	149	98	106	302	121	82
Vršovice	5	22	33	31	34	29	16	10	7
Výškov	14	23	42	43	37	21	41	10	16
Zálužice	4	13	11	4	16	4	10	1	2
Zbrašín	8	36	41	27	40	17	40	7	11
<b>Žatec</b>	<b>1 254</b>	<b>2 556</b>	<b>2 930</b>	<b>1 050</b>	<b>838</b>	<b>869</b>	<b>3 909</b>	<b>1 426</b>	<b>828</b>
Želkovice	3	13	2	11	8	10	8	3	1
Žerotín	3	22	17	21	20	10	26	3	6
Žiželice	18	60	58	19	29	22	88	1	17

## B.12. Technické vybavení trvale obydlených bytů a domácnosti podle obcí

	Trvale obydlené byty vybavené					Domácnosti bydlící v bytech			Počet bytů se 2 a více cen. domácnostmi
	vodovodem	připojením na plyn ze sítě	koupelnou nebo sprch. koutem v bytě	splachovacím záchodem v bytě	ústředním nebo etážovým topením	bytové	hospodařící	cenzové	
<b>Okres celkem</b>	<b>31 995</b>	<b>19 681</b>	<b>30 972</b>	<b>30 515</b>	<b>25 356</b>	<b>32 668</b>	<b>34 816</b>	<b>35 239</b>	<b>2 361</b>
v tom obce:									
Bitoveves	127	-	119	118	48	134	141	147	12
Blatno	190	-	184	182	158	194	205	206	11
Blažim	67	-	63	62	5	67	75	76	9
Blšany	311	57	294	277	228	337	364	373	33
Blšany u Loun	77	-	71	70	49	77	81	83	6
Brodec	20	-	20	19	15	21	22	22	1
Břvany	109	-	100	102	62	114	126	129	14
Cítoliby	333	97	320	317	234	340	361	365	23
Čeradice	84	-	79	77	50	87	100	101	12
Černčice	467	342	440	446	387	472	500	508	35
Deštnice	75	-	71	65	45	76	82	82	6
Dobroměřice	444	351	432	424	371	454	479	489	35
Domoušice	231	1	218	209	171	239	254	264	25
Holedeč	189	-	170	163	151	200	216	219	19
Hříškov	133	-	121	103	94	138	149	154	14
Hřivice	218	-	205	197	161	225	232	237	12
Chlumčany	175	151	164	161	137	188	199	201	13
Chožov	181	-	163	162	98	197	216	220	21
Chraberce	54	-	52	50	34	56	56	57	1
Jimlín	278	-	244	223	175	283	301	306	21
Koštice	205	46	191	189	159	209	220	228	19
Kozly	43	-	39	36	29	44	46	47	3
Krásný Dvůr	244	-	239	235	193	261	290	292	28
Kryry	866	522	842	831	752	893	976	986	86
Lenešice	460	403	425	427	339	481	514	520	35
Libčeves	288	99	277	270	250	312	324	331	19
Liběšice	214	-	195	187	146	230	248	257	25
Libočany	178	58	174	173	127	179	190	199	19
Libořice	123	-	112	107	88	125	134	135	8
Lipno	169	-	156	146	139	177	189	196	17
Lišany	50	-	49	46	42	51	55	56	4
Líšťany	147	21	131	128	86	151	158	167	12
<b>Louny</b>	<b>7 619</b>	<b>6 579</b>	<b>7 523</b>	<b>7 547</b>	<b>6 315</b>	<b>7 662</b>	<b>8 106</b>	<b>8 171</b>	<b>481</b>
Lubenec	548	209	530	528	449	558	590	605	44
Měcholupy	329	-	315	310	232	347	379	391	36
Nepomyšl	142	-	130	128	99	149	174	174	22
Nová Ves	37	-	33	32	27	39	42	43	4
Nové Sedlo	186	97	176	177	142	193	209	215	21
Obora	98	91	97	95	87	102	113	116	10
Očihov	111	-	107	100	93	113	124	126	11
Opočno	47	-	45	42	27	50	52	52	2
Panenský Týnec	125	-	115	111	94	131	149	153	21
Peruc	786	-	719	653	539	815	865	877	57
Petrohrad	228	-	220	213	178	246	271	274	24
Pnětluky	125	-	121	118	93	131	136	139	8
Počedělice	92	-	83	81	64	102	116	120	17
Podbořanský Rohozec	52	-	46	46	15	54	57	57	3
<b>Podbořany</b>	<b>2 251</b>	<b>1 692</b>	<b>2 204</b>	<b>2 179</b>	<b>1 789</b>	<b>2 301</b>	<b>2 395</b>	<b>2 422</b>	<b>108</b>
<b>Postoloprty</b>	<b>1 760</b>	<b>1 273</b>	<b>1 692</b>	<b>1 656</b>	<b>1 410</b>	<b>1 787</b>	<b>1 930</b>	<b>1 949</b>	<b>148</b>
Raná	85	77	80	79	75	86	99	102	13
Ročov	206	134	194	177	141	212	230	234	21
Slavětín	148	-	140	138	123	159	185	188	21

## B.12. Technické vybavení trvale obydlených bytů a domácnosti podle obcí

dokončení

	Trvale obydlené byty vybavené					Domácnosti bydlící v bytech			Počet bytů se 2 a více cenž. domácnostmi
	vodovodem	připojením na plyn ze sítě	koupelnou nebo sprch. koutem v bytě	splachovacím záchodem v bytě	ústředním nebo etážovým topením	bytové	hospodařící	cenžové	
Smolnice	139	121	134	121	123	148	157	159	11
Staňkovice	304	222	291	284	153	311	349	350	35
Toužetín	97	-	95	88	74	103	125	126	19
Tuchořice	229	-	210	204	158	236	268	270	27
Úherce	25	-	20	18	21	28	29	29	1
Velemyšleves	105	-	96	96	65	110	123	123	12
Veltěže	128	-	122	115	84	131	140	144	13
Vinařice	84	-	79	71	63	94	101	106	10
Vrbno nad Lesy	53	-	42	43	30	58	61	62	4
Vroutek	703	262	678	668	534	709	778	785	67
Vršovice	92	-	90	82	45	96	107	107	11
Vyškov	120	-	110	112	34	125	134	136	11
Zálužice	27	-	25	24	15	33	34	35	2
Zbrašín	108	-	103	94	86	115	122	122	6
<b>Žatec</b>	<b>7 813</b>	<b>6 776</b>	<b>7 714</b>	<b>7 659</b>	<b>6 724</b>	<b>7 870</b>	<b>8 293</b>	<b>8 351</b>	<b>442</b>
Želkovice	30	-	27	23	23	30	32	32	2
Žerotín	59	-	58	55	49	65	68	71	6
Žiželice	154	-	148	146	60	157	170	170	12

## B.13. Charakteristiky úrovně bydlení podle obcí

	Plocha trvale obydlených bytů v m <sup>2</sup>		Počet obytných místností s plochou 8 a více m <sup>2</sup>	Počet osob v bytech	Na 1 trvale obydlený byt připadá			
	celková	obytná			m <sup>2</sup> obytné plochy	obytných místností s plochou 8 a více m <sup>2</sup>	osob	cenzových domácností
<b>Okres celkem</b>	<b>2 444 879</b>	<b>1 612 827</b>	<b>86 199</b>	<b>84 676</b>	<b>50,2</b>	<b>2,68</b>	<b>2,59</b>	<b>1,08</b>
v tom obce:								
Bítozeves	9 787	6 631	340	361	51,0	2,62	2,69	1,10
Blatno	15 956	10 431	556	552	54,3	2,90	2,85	1,06
Blažim	6 389	4 010	203	187	59,9	3,03	2,79	1,13
Blšany	28 805	18 836	960	924	58,0	2,95	2,74	1,11
Blšany u Loun	6 504	4 285	224	202	55,6	2,91	2,62	1,08
Brodec	1 898	1 215	63	66	57,9	3,00	3,14	1,05
Břvany	9 392	6 136	296	300	56,3	2,72	2,63	1,13
Cítoliby	30 728	20 474	1 002	948	61,3	3,00	2,79	1,07
Čeradice	7 080	4 820	242	245	56,0	2,81	2,82	1,16
Černčice	40 135	26 726	1 405	1 378	57,6	3,03	2,92	1,08
Deštnice	5 472	3 591	189	188	47,9	2,52	2,47	1,08
Dobroměřice	39 587	26 039	1 416	1 285	57,7	3,14	2,83	1,08
Domoušice	19 602	13 195	647	624	57,6	2,83	2,61	1,10
Holedeč	17 388	11 396	547	488	58,4	2,81	2,44	1,10
Hřiškov	12 004	7 909	413	347	58,6	3,06	2,51	1,12
Hřivice	21 329	14 208	693	581	64,0	3,12	2,58	1,05
Chlumčany	15 998	10 358	534	480	59,5	3,07	2,55	1,07
Chožov	15 929	10 544	529	552	54,4	2,73	2,80	1,12
Chraberce	4 365	2 836	146	139	51,6	2,65	2,48	1,02
Jimlín	24 438	16 067	772	722	57,8	2,78	2,55	1,08
Koštice	19 210	12 980	643	577	63,3	3,14	2,76	1,09
Kozly	4 003	2 675	136	99	60,8	3,09	2,25	1,07
Krásný Dvůr	22 508	14 780	758	704	58,4	3,00	2,70	1,12
Kryry	68 963	46 010	2 454	2 425	52,8	2,82	2,72	1,10
Lenešice	40 404	26 552	1 356	1 310	57,6	2,94	2,72	1,08
Libčeves	24 984	16 500	832	846	57,5	2,90	2,71	1,06
Liběšice	21 605	14 496	682	629	64,7	3,04	2,73	1,12
Libočany	15 305	9 749	492	500	54,5	2,75	2,79	1,11
Libořice	9 468	6 404	349	357	52,1	2,84	2,86	1,08
Lipno	17 180	11 628	533	492	66,4	3,05	2,78	1,11
Lišany	4 417	3 022	167	147	59,3	3,27	2,88	1,10
Líšťany	12 300	7 929	404	402	53,2	2,71	2,66	1,11
<b>Louny</b>	<b>515 967</b>	<b>341 353</b>	<b>19 029</b>	<b>19 191</b>	<b>45,2</b>	<b>2,52</b>	<b>2,50</b>	<b>1,07</b>
Lubeneč	44 067	28 374	1 591	1 551	51,6	2,89	2,78	1,08
Měcholupy	31 234	20 753	1 018	1 041	60,7	2,98	3,00	1,13
Nepomyšl	11 491	7 376	380	403	50,5	2,60	2,70	1,17
Nová Ves	3 440	2 229	112	104	57,2	2,87	2,67	1,10
Nové Sedlo	15 250	9 916	517	526	51,9	2,71	2,73	1,11
Obora	9 899	6 669	332	299	66,7	3,32	2,93	1,14
Očihov	11 736	7 747	374	295	69,8	3,37	2,61	1,12
Opočno	4 030	2 586	138	119	55,0	2,94	2,38	1,04
Panenský Týnec	12 045	7 932	423	376	62,0	3,30	2,87	1,17
Peruc	69 738	45 857	2 351	2 060	56,8	2,91	2,53	1,08
Petrohrad	19 363	12 769	667	654	53,4	2,79	2,66	1,11
Pnětluky	12 155	8 077	387	325	62,1	2,98	2,48	1,06
Počedělice	8 910	6 010	299	275	60,1	2,99	2,70	1,18
Podbořanský Rohozec	3 934	2 480	136	127	45,9	2,52	2,35	1,06
<b>Podbořany</b>	<b>159 763</b>	<b>104 815</b>	<b>5 844</b>	<b>5 959</b>	<b>46,3</b>	<b>2,58</b>	<b>2,59</b>	<b>1,05</b>
<b>Postoloprty</b>	<b>126 872</b>	<b>83 937</b>	<b>4 426</b>	<b>4 730</b>	<b>47,5</b>	<b>2,50</b>	<b>2,65</b>	<b>1,09</b>
Raná	8 026	5 222	268	236	62,9	3,23	2,74	1,19
Ročov	19 467	13 038	653	563	62,4	3,12	2,66	1,10
Slavětín	13 652	9 107	448	423	58,8	2,89	2,66	1,18

## B.13. Charakteristiky úrovně bydlení podle obcí

dokončení

	Plocha trvale obydlených bytů v m <sup>2</sup>		Počet obytných místností s plochou 8 a více m <sup>2</sup>	Počet osob v bytech	Na 1 trvale obydlený byt připadá			
	celková	obytná			m <sup>2</sup> obytné plochy	obytných místností s plochou 8 a více m <sup>2</sup>	osob	cenzových domácností
Smolnice	13 301	9 185	453	370	63,8	3,15	2,50	1,07
Staňkovice	23 624	15 543	818	836	50,8	2,67	2,69	1,13
Toužetín	8 925	5 752	294	278	56,4	2,88	2,70	1,22
Tuchořice	20 359	13 832	671	631	60,7	2,94	2,67	1,14
Úherce	2 269	1 505	71	58	53,8	2,54	2,07	1,04
Velemyšleves	9 057	6 116	289	288	57,7	2,73	2,62	1,12
Veltěže	10 307	6 827	351	375	52,5	2,70	2,86	1,10
Vinařice	8 864	5 936	295	226	64,5	3,21	2,40	1,13
Vrbno nad Lesy	4 336	2 919	149	147	54,1	2,76	2,53	1,07
Vroutek	55 641	36 796	1 991	1 851	52,1	2,82	2,61	1,11
Vršovice	8 610	5 925	286	246	65,1	3,14	2,56	1,11
Výškov	11 313	7 326	368	371	60,0	3,02	2,97	1,09
Zálužice	2 528	1 766	79	72	55,2	2,47	2,18	1,06
Zbrašín	9 729	6 241	320	303	55,7	2,86	2,63	1,06
<b>Žatec</b>	<b>542 095</b>	<b>355 509</b>	<b>19 721</b>	<b>19 614</b>	<b>45,6</b>	<b>2,53</b>	<b>2,49</b>	<b>1,06</b>
Želkovice	2 590	1 617	83	81	55,8	2,86	2,70	1,07
Žerotín	5 519	3 729	184	173	59,2	2,92	2,66	1,09
Žiželice	11 640	7 624	400	442	49,2	2,58	2,82	1,08

## C.1. Vybrané údaje podle obcí a jejich částí

Okres, obec, část obce	Obyva- telstvo celkem	z toho ženy	Počet obyvatel ve věku		Ekonomic- ky aktivní celkem	Domy		Byty	
			0 - 14 let	60 a více let (vč. nezjišt.)		celkem	z toho trvale obydlené	celkem	z toho trvale obydlené
<b>Okres celkem</b>	<b>86 020</b>	<b>43 677</b>	<b>14 642</b>	<b>14 874</b>	<b>44 514</b>	<b>21 233</b>	<b>15 910</b>	<b>39 509</b>	<b>32 668</b>
v tom:									
<b>Bitozeves</b>	<b>361</b>	<b>175</b>	<b>88</b>	<b>49</b>	<b>166</b>	<b>162</b>	<b>93</b>	<b>207</b>	<b>134</b>
Bitozeves	283	137	74	26	135	77	57	119	96
Nehasice	37	19	3	10	15	35	18	38	20
Tatinná	20	8	4	7	9	27	9	27	9
Vidovle	21	11	7	6	7	23	9	23	9
<b>Blatno</b>	<b>553</b>	<b>286</b>	<b>99</b>	<b>101</b>	<b>271</b>	<b>164</b>	<b>130</b>	<b>230</b>	<b>194</b>
Blatno	456	241	83	79	226	122	98	187	161
Malměřice	97	45	16	22	45	42	32	43	33
<b>Blažim</b>	<b>191</b>	<b>100</b>	<b>56</b>	<b>23</b>	<b>84</b>	<b>64</b>	<b>45</b>	<b>90</b>	<b>67</b>
Blažim	191	100	56	23	84	64	45	90	67
<b>Blšany</b>	<b>926</b>	<b>459</b>	<b>142</b>	<b>200</b>	<b>458</b>	<b>425</b>	<b>301</b>	<b>462</b>	<b>337</b>
Blšany	389	191	60	80	198	159	128	173	141
Liběšovice	156	80	23	30	80	63	42	72	51
Malá Černoc	115	54	17	27	56	63	39	70	46
Sířem	91	44	14	24	45	50	36	50	36
Soběchleby	140	75	22	37	59	77	47	84	54
Stachov	35	15	6	2	20	13	9	13	9
<b>Blšany u Loun</b>	<b>203</b>	<b>106</b>	<b>24</b>	<b>43</b>	<b>109</b>	<b>91</b>	<b>63</b>	<b>107</b>	<b>77</b>
Blšany u Loun	203	106	24	43	109	91	63	107	77
<b>Brodec</b>	<b>66</b>	<b>32</b>	<b>8</b>	<b>11</b>	<b>33</b>	<b>53</b>	<b>19</b>	<b>55</b>	<b>21</b>
Brodec	66	32	8	11	33	53	19	55	21
<b>Břvany</b>	<b>311</b>	<b>167</b>	<b>58</b>	<b>47</b>	<b>153</b>	<b>115</b>	<b>97</b>	<b>133</b>	<b>114</b>
Břvany	311	167	58	47	153	115	97	133	114
<b>Cítoliby</b>	<b>955</b>	<b>472</b>	<b>182</b>	<b>172</b>	<b>465</b>	<b>348</b>	<b>280</b>	<b>428</b>	<b>340</b>
Cítoliby	955	472	182	172	465	348	280	428	340
<b>Čeradice</b>	<b>245</b>	<b>120</b>	<b>37</b>	<b>32</b>	<b>144</b>	<b>94</b>	<b>67</b>	<b>120</b>	<b>87</b>
Čeradice	226	108	34	28	134	75	61	101	81
Kličín	6	5	2	-	4	11	2	11	2
Větrušice	13	7	1	4	6	8	4	8	4
<b>Černčice</b>	<b>1 402</b>	<b>706</b>	<b>242</b>	<b>205</b>	<b>721</b>	<b>406</b>	<b>344</b>	<b>552</b>	<b>472</b>
Černčice	1 402	706	242	205	721	406	344	552	472
<b>Deštnice</b>	<b>188</b>	<b>104</b>	<b>35</b>	<b>41</b>	<b>90</b>	<b>131</b>	<b>54</b>	<b>158</b>	<b>76</b>
Deštnice	171	95	32	37	82	96	46	123	68
Sádek	17	9	3	4	8	35	8	35	8
<b>Dobroměřice</b>	<b>1 292</b>	<b>646</b>	<b>205</b>	<b>206</b>	<b>712</b>	<b>425</b>	<b>361</b>	<b>532</b>	<b>454</b>
Dobroměřice	1 292	646	205	206	712	425	361	532	454
<b>Domoušice</b>	<b>625</b>	<b>307</b>	<b>98</b>	<b>156</b>	<b>286</b>	<b>299</b>	<b>198</b>	<b>343</b>	<b>239</b>
Domoušice	450	221	73	120	203	210	143	245	176
Solopysky	175	86	25	36	83	89	55	98	63
<b>Holedeč</b>	<b>495</b>	<b>233</b>	<b>61</b>	<b>94</b>	<b>278</b>	<b>248</b>	<b>175</b>	<b>278</b>	<b>200</b>
Holedeč	301	144	44	49	170	123	96	144	113
Holedeček	70	35	6	15	39	33	26	39	31
Stránky	42	19	2	14	22	36	19	37	20
Veletice	82	35	9	16	47	56	34	58	36
<b>Hříškov</b>	<b>347</b>	<b>176</b>	<b>42</b>	<b>94</b>	<b>163</b>	<b>186</b>	<b>120</b>	<b>209</b>	<b>138</b>
Bedřichovice	55	27	7	15	26	35	19	36	20
Hříškov	283	146	35	75	132	145	96	166	112
Hvíždalka	9	3	-	4	5	6	5	7	6
<b>Hřivice</b>	<b>582</b>	<b>288</b>	<b>78</b>	<b>134</b>	<b>287</b>	<b>319</b>	<b>204</b>	<b>345</b>	<b>225</b>
Hřivice	379	191	48	80	192	162	121	179	137
Markvarec	46	23	6	20	18	53	22	54	22
Touchovice	157	74	24	34	77	104	61	112	66

## C.1. Vybrané údaje podle obcí a jejich částí

pokračování

Okres, obec, část obce	Obyva- telstvo celkem	z toho ženy	Počet obyvatel ve věku		Ekonomic- ky aktivní celkem	Domy		Byty	
			0 - 14 let	60 a více let (vč. nezjišt.)		celkem	z toho trvale obydlené	celkem	z toho trvale obydlené
<b>Chlumčany</b>	<b>480</b>	<b>242</b>	<b>84</b>	<b>103</b>	<b>241</b>	<b>224</b>	<b>176</b>	<b>247</b>	<b>188</b>
Chlumčany	346	178	51	80	176	157	130	176	140
Vlčí	134	64	33	23	65	67	46	71	48
<b>Chožov</b>	<b>559</b>	<b>271</b>	<b>110</b>	<b>122</b>	<b>243</b>	<b>278</b>	<b>178</b>	<b>297</b>	<b>197</b>
Chožov	323	149	62	55	157	133	92	150	109
Mnichovský Týnec	125	60	34	28	50	62	39	63	40
Třtěno	111	62	14	39	36	83	47	84	48
<b>Chraberce</b>	<b>139</b>	<b>70</b>	<b>27</b>	<b>39</b>	<b>51</b>	<b>62</b>	<b>46</b>	<b>73</b>	<b>56</b>
Chraberce	139	70	27	39	51	62	46	73	56
<b>Jimlín</b>	<b>722</b>	<b>363</b>	<b>96</b>	<b>182</b>	<b>339</b>	<b>379</b>	<b>266</b>	<b>405</b>	<b>283</b>
Jimlín	392	195	55	89	190	215	148	223	154
Zeměchy	330	168	41	93	149	164	118	182	129
<b>Košnice</b>	<b>578</b>	<b>271</b>	<b>99</b>	<b>109</b>	<b>294</b>	<b>296</b>	<b>181</b>	<b>329</b>	<b>209</b>
Košnice	438	206	73	81	232	192	132	220	158
Vojnice	60	27	12	11	24	52	20	52	20
Vojničky	49	23	8	11	22	32	20	34	21
Želovice	31	15	6	6	16	20	9	23	10
<b>Kozly</b>	<b>99</b>	<b>46</b>	<b>16</b>	<b>14</b>	<b>47</b>	<b>44</b>	<b>35</b>	<b>54</b>	<b>44</b>
Kozly	99	46	16	14	47	44	35	54	44
<b>Krásný Dvůr</b>	<b>718</b>	<b>360</b>	<b>119</b>	<b>149</b>	<b>354</b>	<b>297</b>	<b>207</b>	<b>362</b>	<b>261</b>
Brody	82	43	14	24	37	52	26	58	30
Chotěbudice	27	15	3	7	13	18	11	20	12
Chrašňany	52	27	6	12	29	25	14	30	19
Krásný Dvůr	454	228	71	91	232	152	128	201	170
Němčany	23	11	3	5	12	23	9	23	9
Vysoké Třebušice	49	19	10	6	21	15	11	18	14
Zlovědice	31	17	12	4	10	12	8	12	7
<b>Kryry</b>	<b>2 446</b>	<b>1 219</b>	<b>425</b>	<b>402</b>	<b>1 269</b>	<b>732</b>	<b>564</b>	<b>1 083</b>	<b>893</b>
Běsno	104	52	17	16	54	66	29	73	35
Kryry	2 015	1 000	356	312	1 072	483	417	810	724
Stebno	143	74	31	35	59	84	49	90	55
Strojetice	184	93	21	39	84	99	69	110	79
<b>Lenešice</b>	<b>1 313</b>	<b>674</b>	<b>208</b>	<b>257</b>	<b>674</b>	<b>499</b>	<b>406</b>	<b>580</b>	<b>481</b>
Lenešice	1 313	674	208	257	674	499	406	580	481
<b>Libčeves</b>	<b>858</b>	<b>428</b>	<b>164</b>	<b>124</b>	<b>441</b>	<b>358</b>	<b>251</b>	<b>438</b>	<b>312</b>
Hnojnice	80	42	10	15	42	40	25	45	30
Hořenec	38	18	9	5	16	16	10	16	10
Charvatce	38	16	5	8	19	30	17	30	17
Jablonec	21	10	2	7	8	18	10	21	10
Lahovice	18	9	4	2	8	10	5	10	5
Libčeves	507	258	107	60	266	148	131	215	185
Mnichov	19	8	3	7	7	15	9	15	9
Řisuty	65	31	12	5	36	29	18	30	18
Sinutec	1	1	-	1	-	6	1	6	1
Všechlapy	31	14	3	8	18	16	9	19	11
Židovice	40	21	9	6	21	30	16	31	16
<b>Liběšice</b>	<b>639</b>	<b>310</b>	<b>99</b>	<b>122</b>	<b>319</b>	<b>307</b>	<b>214</b>	<b>328</b>	<b>230</b>
Dobříčany	92	45	13	15	44	56	34	57	35
Dubčany	30	15	8	6	14	20	10	20	10
Kluček	89	44	8	26	47	47	34	50	36
Lhota	30	14	5	6	16	18	11	17	10
Liběšice	244	123	31	44	128	102	79	113	87
Líčkov	154	69	34	25	70	64	46	71	52
<b>Libočany</b>	<b>500</b>	<b>248</b>	<b>92</b>	<b>71</b>	<b>264</b>	<b>110</b>	<b>92</b>	<b>217</b>	<b>179</b>
Libočany	500	248	92	71	264	110	92	217	179



## C.1. Vybrané údaje podle obcí a jejich částí

pokračování

Okres, obec, část obce	Obyva- telstvo celkem	z toho ženy	Počet obyvatel ve věku		Ekonomic- ky aktivní celkem	Domy		Byty	
			0 - 14 let	60 a více let (vč. nezjišt.)		celkem	z toho trvale obydlené	celkem	z toho trvale obydlené
<b>Libořice</b>	<b>357</b>	<b>172</b>	<b>60</b>	<b>45</b>	<b>202</b>	<b>146</b>	<b>88</b>	<b>187</b>	<b>125</b>
Libořice	270	135	51	38	145	103	63	140	99
Železná	87	37	9	7	57	43	25	47	26
<b>Lipno</b>	<b>494</b>	<b>249</b>	<b>85</b>	<b>87</b>	<b>255</b>	<b>254</b>	<b>163</b>	<b>269</b>	<b>177</b>
Drahomyšl	62	31	9	19	29	40	21	41	22
Lipenec	166	85	27	29	86	85	52	94	60
Lipno	266	133	49	39	140	129	90	134	95
<b>Lišany</b>	<b>149</b>	<b>75</b>	<b>24</b>	<b>21</b>	<b>91</b>	<b>39</b>	<b>32</b>	<b>57</b>	<b>51</b>
Lišany	149	75	24	21	91	39	32	57	51
<b>Líšťany</b>	<b>402</b>	<b>205</b>	<b>52</b>	<b>88</b>	<b>188</b>	<b>226</b>	<b>141</b>	<b>237</b>	<b>151</b>
Líšťany	402	205	52	88	188	226	141	237	151
<b>Louny</b>	<b>19 639</b>	<b>10 281</b>	<b>3 294</b>	<b>3 128</b>	<b>10 563</b>	<b>2 127</b>	<b>1 913</b>	<b>8 327</b>	<b>7 662</b>
Brloh	109	52	13	34	46	68	43	72	46
Louny	19 453	10 188	3 266	3 070	10 487	2 012	1 840	8 207	7 585
Nečichy	77	41	15	24	30	47	30	48	31
<b>Lubeneč</b>	<b>1 555</b>	<b>770</b>	<b>276</b>	<b>296</b>	<b>783</b>	<b>435</b>	<b>320</b>	<b>697</b>	<b>558</b>
Dolní Záhoří	-	-	-	-	-	-	-	-	-
Drahonice	77	35	13	14	40	21	17	33	29
Horní Záhoří	-	-	-	-	-	3	-	3	-
Ležky	120	56	14	28	61	57	40	64	47
Libkovice	40	20	9	8	17	19	11	19	11
Libyně	39	14	7	10	17	21	9	31	15
Lubeneč	1 237	626	226	231	624	274	230	507	443
Přibenice	10	6	4	-	6	19	3	19	3
Řepany	20	8	1	2	12	13	6	13	6
Vítkovice	12	5	2	3	6	8	4	8	4
<b>Měcholupy</b>	<b>1 045</b>	<b>500</b>	<b>203</b>	<b>152</b>	<b>534</b>	<b>363</b>	<b>263</b>	<b>452</b>	<b>347</b>
Měcholupy	504	243	95	61	280	145	119	204	173
Milošice	39	17	11	6	17	14	10	14	10
Velká Černoc	268	131	44	37	135	113	74	126	87
Želeč	234	109	53	48	102	91	60	108	77
<b>Nepomyšl</b>	<b>412</b>	<b>204</b>	<b>67</b>	<b>87</b>	<b>199</b>	<b>175</b>	<b>111</b>	<b>213</b>	<b>149</b>
Dětaň	13	6	3	5	5	6	4	7	5
Dvorce	40	18	10	7	17	22	9	30	17
Chmelištná	4	2	-	4	-	5	2	5	2
Nepomyšl	346	173	54	70	172	133	93	162	122
Nová Ves	9	5	-	1	5	9	3	9	3
<b>Nová Ves</b>	<b>104</b>	<b>58</b>	<b>14</b>	<b>29</b>	<b>41</b>	<b>55</b>	<b>34</b>	<b>61</b>	<b>39</b>
Nová Ves	104	58	14	29	41	55	34	61	39
<b>Nové Sedlo</b>	<b>535</b>	<b>269</b>	<b>94</b>	<b>70</b>	<b>284</b>	<b>175</b>	<b>131</b>	<b>246</b>	<b>193</b>
Břežany	38	24	6	2	22	17	13	18	13
Číňov	10	5	2	1	3	12	3	12	3
Chudeřín	9	4	-	2	3	10	5	11	5
Nové Sedlo	320	156	58	43	175	88	75	137	117
Sedčice	126	62	25	12	68	27	21	47	41
Žabokliky	32	18	3	10	13	21	14	21	14
<b>Obora</b>	<b>299</b>	<b>156</b>	<b>48</b>	<b>63</b>	<b>155</b>	<b>110</b>	<b>88</b>	<b>125</b>	<b>102</b>
Obora	299	156	48	63	155	110	88	125	102
<b>Očihov</b>	<b>297</b>	<b>151</b>	<b>49</b>	<b>69</b>	<b>140</b>	<b>131</b>	<b>94</b>	<b>160</b>	<b>113</b>
Očihov	260	134	42	58	128	105	80	134	99
Očihovec	37	17	7	11	12	26	14	26	14
<b>Opočno</b>	<b>119</b>	<b>66</b>	<b>24</b>	<b>36</b>	<b>45</b>	<b>70</b>	<b>47</b>	<b>74</b>	<b>50</b>
Opočno	119	66	24	36	45	70	47	74	50
<b>Panenský Týnec</b>	<b>378</b>	<b>186</b>	<b>61</b>	<b>69</b>	<b>200</b>	<b>167</b>	<b>118</b>	<b>181</b>	<b>131</b>
Panenský Týnec	378	186	61	69	200	167	118	181	131

## C.1. Vybrané údaje podle obcí a jejich částí

pokračování

Okres, obec, část obce	Obyva- telstvo celkem	z toho ženy	Počet obyvatel ve věku		Ekonomic- ky aktivní celkem	Domy		Byty	
			0 - 14 let	60 a více let (vč. nezjišt.)		celkem	z toho trvale obydlené	celkem	z toho trvale obydlené
<b>Peruc</b>	<b>2 068</b>	<b>1 021</b>	<b>306</b>	<b>495</b>	<b>985</b>	<b>1 158</b>	<b>710</b>	<b>1 277</b>	<b>815</b>
Černochoch	160	74	22	34	78	135	59	150	69
Hřivčice	225	112	32	60	103	125	84	132	89
Chrastín	-	-	-	-	-	19	-	19	-
Pátek	243	126	38	60	118	124	85	130	89
Peruc	808	403	127	167	396	334	246	399	310
Radonice nad Ohří	136	62	18	32	72	102	52	107	55
Stradonice	202	101	24	59	94	116	74	129	86
Telce	294	143	45	83	124	203	110	211	117
<b>Petrohrad</b>	<b>690</b>	<b>317</b>	<b>98</b>	<b>163</b>	<b>331</b>	<b>250</b>	<b>175</b>	<b>332</b>	<b>246</b>
Bílenec	30	15	1	11	14	33	14	33	14
Černčice	136	67	23	22	65	57	43	60	46
Petrohrad	524	235	74	130	252	160	118	239	186
<b>Pnětluky</b>	<b>325</b>	<b>176</b>	<b>51</b>	<b>62</b>	<b>171</b>	<b>194</b>	<b>118</b>	<b>210</b>	<b>131</b>
Konětopy	113	58	23	19	59	64	38	75	46
Pnětluky	212	118	28	43	112	130	80	135	85
<b>Počedělice</b>	<b>278</b>	<b>141</b>	<b>44</b>	<b>75</b>	<b>119</b>	<b>159</b>	<b>91</b>	<b>173</b>	<b>102</b>
Orasice	87	40	15	21	35	45	28	46	29
Počedělice	107	57	18	22	54	65	36	71	40
Volenice	84	44	11	32	30	49	27	56	33
<b>Podbořanský Rohozec</b>	<b>129</b>	<b>65</b>	<b>21</b>	<b>24</b>	<b>67</b>	<b>61</b>	<b>35</b>	<b>84</b>	<b>54</b>
Podbořanský Rohozec	129	65	21	24	67	61	35	84	54
<b>Podbořany</b>	<b>6 112</b>	<b>3 154</b>	<b>1 106</b>	<b>1 007</b>	<b>3 170</b>	<b>1 174</b>	<b>912</b>	<b>2 676</b>	<b>2 301</b>
Buškovice	325	155	51	69	161	178	107	201	124
Dolánky	1	-	-	1	-	8	1	8	1
Hlubany	250	116	41	38	137	84	68	105	88
Kaštice	85	45	17	11	37	39	28	45	32
Kněžice	101	42	15	13	56	39	20	56	37
Letov	125	58	28	14	58	44	29	55	40
Mory	32	17	3	9	11	30	14	30	14
Neprobylice	5	2	-	4	1	6	3	6	3
Oploty	35	15	10	3	15	10	9	13	12
Podbořany	4 909	2 589	866	813	2 609	659	583	2 054	1 876
Pšov	48	23	8	11	19	31	16	31	16
Sýrovice	157	73	56	16	49	30	24	55	48
Valov	39	19	11	5	17	16	10	17	10
<b>Postoloprty</b>	<b>4 836</b>	<b>2 411</b>	<b>982</b>	<b>675</b>	<b>2 503</b>	<b>940</b>	<b>743</b>	<b>2 084</b>	<b>1 787</b>
Březno	273	128	52	36	139	90	57	131	92
Dolejší Hůrky	23	13	2	5	9	15	7	16	8
Hradiště	41	23	8	8	17	17	9	21	13
Levonice	37	20	4	13	13	24	15	24	15
Malnice	110	53	23	24	54	38	25	52	34
Mradice	56	31	8	11	26	29	23	31	24
Postoloprty	3 835	1 914	802	496	2 009	488	452	1 561	1 438
Rvenice	103	46	16	15	58	54	32	59	36
Seletice	54	28	10	11	23	32	18	32	18
Seménkovice	22	9	1	8	11	20	10	20	10
Skupice	125	65	28	24	62	63	45	65	47
Strkovice	90	48	20	14	49	38	28	40	30
Vrbka	67	33	8	10	33	32	22	32	22
<b>Raná</b>	<b>236</b>	<b>118</b>	<b>39</b>	<b>41</b>	<b>132</b>	<b>111</b>	<b>81</b>	<b>121</b>	<b>86</b>
Hrádek	20	10	2	4	13	14	5	15	6
Raná	216	108	37	37	119	97	76	106	80

## C.1. Vybrané údaje podle obcí a jejich částí

pokračování

Okres, obec, část obce	Obyva- telstvo celkem	z toho ženy	Počet obyvatel ve věku		Ekonomic- ky aktivní celkem	Domy		Byty	
			0 - 14 let	60 a více let (vč. nezjišt.)		celkem	z toho trvale obydlené	celkem	z toho trvale obydlené
<b>Ročov</b>	<b>572</b>	<b>286</b>	<b>95</b>	<b>109</b>	<b>276</b>	<b>266</b>	<b>175</b>	<b>310</b>	<b>212</b>
Břínkov	39	19	3	8	22	26	14	28	15
Ročov	486	244	90	85	230	199	142	238	177
Úlovice	47	23	2	16	24	41	19	44	20
<b>Slavětín</b>	<b>423</b>	<b>222</b>	<b>69</b>	<b>80</b>	<b>200</b>	<b>228</b>	<b>130</b>	<b>262</b>	<b>159</b>
Kystra	33	18	8	3	12	41	10	44	12
Slavětín	390	204	61	77	188	187	120	218	147
<b>Smolnice</b>	<b>370</b>	<b>200</b>	<b>46</b>	<b>92</b>	<b>171</b>	<b>195</b>	<b>133</b>	<b>210</b>	<b>148</b>
Smolnice	370	200	46	92	171	195	133	210	148
<b>Staňkovice</b>	<b>840</b>	<b>417</b>	<b>162</b>	<b>123</b>	<b>435</b>	<b>250</b>	<b>193</b>	<b>383</b>	<b>311</b>
Selibice	62	32	10	18	26	36	20	39	23
Staňkovice	650	325	131	87	340	146	130	273	244
Tvršice	128	60	21	18	69	68	43	71	44
<b>Toužetín</b>	<b>279</b>	<b>144</b>	<b>49</b>	<b>61</b>	<b>139</b>	<b>150</b>	<b>94</b>	<b>159</b>	<b>103</b>
Donín	83	39	8	25	42	60	32	61	33
Sulec	60	34	16	12	26	27	22	29	24
Toužetín	136	71	25	24	71	63	40	69	46
<b>Tuchořice</b>	<b>689</b>	<b>330</b>	<b>111</b>	<b>117</b>	<b>300</b>	<b>256</b>	<b>192</b>	<b>305</b>	<b>236</b>
Nečemice	109	60	15	26	42	47	31	56	40
Třeskonice	103	55	21	16	47	50	32	57	38
Tuchořice	477	215	75	75	211	159	129	192	158
<b>Úherce</b>	<b>58</b>	<b>29</b>	<b>5</b>	<b>17</b>	<b>30</b>	<b>49</b>	<b>23</b>	<b>55</b>	<b>28</b>
Úherce	58	29	5	17	30	49	23	55	28
<b>Velemyšleves</b>	<b>290</b>	<b>147</b>	<b>54</b>	<b>56</b>	<b>122</b>	<b>110</b>	<b>66</b>	<b>155</b>	<b>110</b>
Minice	17	10	5	1	10	22	7	22	7
Truzenice	27	14	2	11	7	20	11	21	12
Velemyšleves	227	114	45	37	98	48	39	92	82
Zálezly	19	9	2	7	7	20	9	20	9
<b>Veltěže</b>	<b>383</b>	<b>185</b>	<b>68</b>	<b>77</b>	<b>182</b>	<b>149</b>	<b>113</b>	<b>168</b>	<b>131</b>
Veltěže	383	185	68	77	182	149	113	168	131
<b>Vinařice</b>	<b>227</b>	<b>107</b>	<b>29</b>	<b>69</b>	<b>105</b>	<b>176</b>	<b>94</b>	<b>177</b>	<b>94</b>
Divice	76	34	9	21	36	70	30	70	30
Vinařice	151	73	20	48	69	106	64	107	64
<b>Vrbno nad Lesy</b>	<b>147</b>	<b>76</b>	<b>25</b>	<b>29</b>	<b>75</b>	<b>94</b>	<b>55</b>	<b>97</b>	<b>58</b>
Vrbno nad Lesy	147	76	25	29	75	94	55	97	58
<b>Vroutek</b>	<b>1 877</b>	<b>923</b>	<b>298</b>	<b>330</b>	<b>957</b>	<b>594</b>	<b>454</b>	<b>864</b>	<b>709</b>
Lužec	25	11	2	8	10	14	9	17	10
Mlýnce	77	35	15	15	32	23	19	34	30
Mukoděly	8	4	2	4	1	24	3	24	3
Skytaly	24	11	1	11	9	32	11	32	11
Vesce	5	2	-	-	3	5	3	5	3
Vidhostice	96	38	15	21	50	38	28	44	33
Vrbička	16	7	-	6	9	20	9	20	9
Vroutek	1 626	815	263	265	843	438	372	688	610
<b>Vršovice</b>	<b>246</b>	<b>124</b>	<b>19</b>	<b>55</b>	<b>146</b>	<b>118</b>	<b>93</b>	<b>121</b>	<b>96</b>
Vršovice	246	124	19	55	146	118	93	121	96
<b>Výškov</b>	<b>371</b>	<b>179</b>	<b>73</b>	<b>54</b>	<b>196</b>	<b>134</b>	<b>112</b>	<b>157</b>	<b>125</b>
Počerady	123	62	25	20	64	39	31	50	38
Výškov	248	117	48	34	132	95	81	107	87
<b>Zálužice</b>	<b>72</b>	<b>35</b>	<b>8</b>	<b>24</b>	<b>28</b>	<b>58</b>	<b>33</b>	<b>58</b>	<b>33</b>
Rybňany	13	5	1	6	5	15	6	15	6
Stekník	25	15	-	14	5	26	16	25	16
Zálužice	34	15	7	4	18	17	11	18	11
<b>Zbrašín</b>	<b>305</b>	<b>152</b>	<b>51</b>	<b>76</b>	<b>137</b>	<b>190</b>	<b>109</b>	<b>201</b>	<b>115</b>
Hořany	100	52	25	13	49	45	27	51	33
Senkov	87	44	11	31	35	58	36	58	36
Zbrašín	118	56	15	32	53	87	46	92	46

## C.1. Vybrané údaje podle obcí a jejich částí

dokončení

Okres, obec, část obce	Obyva- telstvo celkem	z toho ženy	Počet obyvatel ve věku		Ekonomic- ky aktivní celkem	Domy		Byty	
			0 - 14 let	60 a více let (vč. nezjišt.)		celkem	z toho trvale obydlené	celkem	z toho trvale obydlené
<b>Žatec</b>	<b>19 919</b>	<b>10 136</b>	<b>3 350</b>	<b>3 309</b>	<b>10 541</b>	<b>2 350</b>	<b>2 109</b>	<b>8 587</b>	<b>7 870</b>
Bezděkov	255	130	44	34	130	84	78	92	84
Milčeves	107	49	14	16	56	35	27	38	30
Radíčeves	133	66	18	26	71	45	35	58	47
Trnovany	32	15	4	7	15	11	10	12	11
Velichov	85	33	20	10	44	31	26	33	28
Záhoří	41	23	6	6	26	10	9	17	16
Žatec	19 266	9 820	3 244	3 210	10 199	2 134	1 924	8 337	7 654
<b>Želkovice</b>	<b>81</b>	<b>47</b>	<b>17</b>	<b>18</b>	<b>38</b>	<b>39</b>	<b>27</b>	<b>43</b>	<b>30</b>
Želkovice	81	47	17	18	38	39	27	43	30
<b>Žerotín</b>	<b>173</b>	<b>94</b>	<b>22</b>	<b>30</b>	<b>103</b>	<b>94</b>	<b>57</b>	<b>106</b>	<b>65</b>
Žerotín	173	94	22	30	103	94	57	106	65
<b>Žiželice</b>	<b>446</b>	<b>220</b>	<b>99</b>	<b>64</b>	<b>219</b>	<b>97</b>	<b>73</b>	<b>186</b>	<b>157</b>
Hořetice	86	43	20	13	41	26	22	36	28
Přivlaky	4	3	2	1	1	10	2	10	2
Stroupeč	111	53	25	15	55	20	14	43	37
Žiželice	245	121	52	35	122	41	35	97	90

## D.1. Obyvatelstvo podle pohlaví a věkových skupin

Město: Louny

	1991				2001			
	obyvatelstvo celkem		v tom		obyvatelstvo celkem		v tom	
	počet	v %	muži	ženy	počet	v %	muži	ženy
<b>Obyvatelstvo celkem</b>	<b>20 812</b>	<b>100,0</b>	<b>10 009</b>	<b>10 803</b>	<b>19 639</b>	<b>100,0</b>	<b>9 358</b>	<b>10 281</b>
v tom ve věku:								
0 - 14	4 916	23,6	2 464	2 452	3 294	16,8	1 619	1 675
15 - 59	12 745	61,2	6 354	6 391	13 217	67,3	6 523	6 694
60 a více vč. nezj. věku	3 151	15,2	1 191	1 960	3 128	15,9	1 216	1 912
	<b>Obyvatelstvo podle věkových skupin</b>							
0 - 4	1 487	7,1	743	744	833	4,2	419	414
5 - 9	1 618	7,8	815	803	1 073	5,5	527	546
10 - 14	1 811	8,7	906	905	1 388	7,1	673	715
15 - 19	1 901	9,1	966	935	1 463	7,4	735	728
20 - 24	1 418	6,8	698	720	1 676	8,5	840	836
25 - 29	1 516	7,3	753	763	1 790	9,1	882	908
30 - 34	1 464	7,0	722	742	1 353	6,9	682	671
35 - 39	1 724	8,3	849	875	1 361	6,9	665	696
40 - 44	1 851	8,9	956	895	1 346	6,9	660	686
45 - 49	1 142	5,5	575	567	1 551	7,9	743	808
50 - 54	883	4,2	421	462	1 657	8,4	825	832
55 - 59	846	4,1	414	432	1 020	5,2	491	529
60 - 64	916	4,4	370	546	775	3,9	350	425
65 - 69	878	4,2	358	520	695	3,5	302	393
70 - 74	408	2,0	168	240	678	3,5	248	430
75 - 79 <sup>1)</sup>	949	4,6	295	654	564	2,9	198	366
80 - 84	.	.	.	.	205	1,0	68	137
85 - 89	.	.	.	.	138	0,7	32	106
90 - 94	.	.	.	.	57	0,3	16	41
95 a více	.	.	.	.	14	0,1	-	14
nezjištěno	.	.	.	.	2	0,0	2	-
<b>Průměrný věk</b>	.	.	.	.	<b>37,4</b>	<b>x</b>	<b>36,0</b>	<b>38,8</b>

<sup>1)</sup> v roce 1991= 75 a více

## D.2. Obyvatelstvo podle rodinného stavu, pohlaví a věkových skupin

Město: Louny

	Celkem	v tom podle rodinného stavu				
		svobodní	ženatí, vdané	rozvedení	ovdovělí	nezjištěno
<b>Obyvatelstvo celkem</b>	<b>19 639</b>	<b>7 617</b>	<b>8 533</b>	<b>2 012</b>	<b>1 394</b>	<b>83</b>
v %	100,0	38,8	43,4	10,2	7,1	0,4
v tom:						
muži	9 358	4 038	4 262	811	203	44
v %	100,0	43,2	45,5	8,7	2,2	0,5
ženy	10 281	3 579	4 271	1 201	1 191	39
v %	100,0	34,8	41,5	11,7	11,6	0,4
Obyvatelstvo ve vybraných věkových skupinách						
20 - 24	1 676	1 431	211	19	-	15
25 - 29	1 790	757	860	156	4	13
30 - 34	1 353	223	897	216	8	9
35 - 39	1 361	121	970	252	12	6
40 - 44	1 346	75	956	283	22	10
45 - 49	1 551	73	1 083	342	43	10
50 - 54	1 657	66	1 204	308	72	7
55 - 59	1 020	36	756	147	80	1
60 - 64	775	21	548	87	117	2
65 - 69	695	20	449	69	155	2
70 - 74	678	17	326	70	263	2
75 a více	978	24	268	63	618	5

### D.3. Obyvatelstvo ve věku 15 a více let podle ekonomické aktivity pohlaví a nejvyššího ukončeného vzdělání

Město: Louny

	Obyvatelstvo		v tom		Ekonomicky aktivní			
	celkem	v %	muži	ženy	muži		ženy	
					počet	v %	počet	v %
<b>Celkem</b>	<b>16 345</b>	<b>100,0</b>	<b>7 739</b>	<b>8 606</b>	<b>5 579</b>	<b>100,0</b>	<b>4 984</b>	<b>100,0</b>
v tom nejvyšší ukončené vzdělání:								
základní, vč. neukončeného	3 723	22,8	1 299	2 424	478	8,6	742	14,9
vyučení bez maturity	2 947	18,0	1 760	1 187	1 324	23,7	689	13,8
střední odborné bez maturity	2 895	17,7	1 471	1 424	1 253	22,5	886	17,8
učební obor s maturitou	206	1,3	144	62	126	2,3	44	0,9
úplné střední všeobecné s mat.	935	5,7	389	546	262	4,7	346	6,9
úplné střední odborné s mat.	3 366	20,6	1 543	1 823	1 277	22,9	1 415	28,4
nástavbové studium	461	2,8	153	308	122	2,2	260	5,2
vyšší odborné	180	1,1	79	101	44	0,8	76	1,5
vysokoškolské	1 355	8,3	749	606	647	11,6	500	10,0
z toho bakalářské	80	0,5	33	47	23	0,4	30	0,6
vědecká příprava	17	0,1	15	2	13	0,2	2	0,0
bez vzdělání	78	0,5	34	44	18	0,3	14	0,3
nezjištěno	182	1,1	103	79	15	0,3	10	0,2

### D.4. Ekonomicky aktivní obyvatelstvo podle pohlaví a odvětví ekonomické činnosti

Město: Louny

	Celkem	v tom		Struktura v %			Podíl žen v odvětví v %
		muži	ženy	celkem	muži	ženy	
<b>Ekonomicky aktivní celkem</b>	<b>10 563</b>	<b>5 579</b>	<b>4 984</b>	<b>100,0</b>	<b>100,0</b>	<b>100,0</b>	<b>47,2</b>
v tom odvětví ekonomické činnosti:							
zemědělství, lesnictví a rybolov	280	169	111	2,7	3,0	2,2	39,6
průmysl	2 893	1 857	1 036	27,4	33,3	20,8	35,8
stavebnictví	662	596	66	6,3	10,7	1,3	10,0
obchod, opravy motorových vozidel a spotřebního zboží	1 232	492	740	11,7	8,8	14,8	60,1
pohostinství a ubytování	325	143	182	3,1	2,6	3,7	56,0
doprava, pošty a telekomunikace	1 008	631	377	9,5	11,3	7,6	37,4
peněžnictví a pojišťovnictví	202	77	125	1,9	1,4	2,5	61,9
činnosti v oblasti nemovitostí, služby pro podniky, výzkum	489	253	236	4,6	4,5	4,7	48,3
veřejná správa, obrana, povinné sociální zabezpečení	997	523	474	9,4	9,4	9,5	47,5
školství, zdravotnictví, veterinární a sociální činnosti	1 290	241	1 049	12,2	4,3	21,0	81,3
ostatní veřejné a osobní služby	455	204	251	4,3	3,7	5,0	55,2
nezjištěné odvětví	730	393	337	6,9	7,0	6,8	46,2

## D.5. Ekonomicky aktivní obyvatelstvo podle pohlaví a postavení v zaměstnání

Město: Louny

	Celkem	v tom			Struktura v %		
		muži	ženy		celkem	muži	ženy
			počet	v %			
<b>Ekonomicky aktivní celkem</b>	<b>10 563</b>	<b>5 579</b>	<b>4 984</b>	<b>47,2</b>	<b>100,0</b>	<b>100,0</b>	<b>100,0</b>
v tom postavení v zaměstnání:							
zaměstnavatelé	415	293	122	29,4	3,9	5,3	2,4
zaměstnanci v prac. poměru	8 010	4 071	3 939	49,2	75,8	73,0	79,0
ostatní zaměstnanci	521	245	276	53,0	4,9	4,4	5,5
samostatně činní	956	638	318	33,3	9,1	11,4	6,4
členové produkčních družstev	11	3	8	72,7	0,1	0,1	0,2
pomáhající rodinní příslušníci	42	12	30	71,4	0,4	0,2	0,6
nezjištěno	608	317	291	47,9	5,8	5,7	5,8

## D.6. Domácnosti podle typu a počtu členů

Město: Louny

	Celkem		Domácnosti s počtem členů					Průměrný počet členů
	počet	v %	1	2	3	4	5 a více	
<b>Hospodařící domácnosti celkem</b>	<b>8 293</b>	<b>100,0</b>	<b>2 688</b>	<b>2 230</b>	<b>1 652</b>	<b>1 396</b>	<b>327</b>	<b>2,35</b>
v tom tvořené:								
1 cenzovou domácností	8 229	99,2	2 688	2 230	1 652	1 373	286	2,32
2 a více cenzovými domácnostmi	64	0,8	x	x	x	23	41	5,39
<b>Cenzové domácnosti celkem</b>	<b>8 359</b>	<b>100,0</b>	<b>2 688</b>	<b>2 312</b>	<b>1 679</b>	<b>1 386</b>	<b>294</b>	<b>2,33</b>
v tom:								
úplné rodiny	4 300	51,4	x	1 469	1 253	1 304	274	3,11
bez závislých dětí	2 150	25,7	x	1 469	498	162	21	2,41
se závislými dětmi	2 150	25,7	x	x	755	1 142	253	3,81
neúplné rodiny	1 238	14,8	x	725	413	80	20	2,52
bez závislých dětí	390	4,7	x	291	89	6	4	2,29
se závislými dětmi	848	10,1	x	434	324	74	16	2,62
vícečlenné nerodinné domácnosti	133	1,6	x	118	13	2	-	2,13
domácnosti jednotlivců	2 688	32,2	2 688	x	x	x	x	1,00
z toho bydlící samostatně	2 271	27,2	2 271	x	x	x	x	1,00

## D.7. Vybavení bytových domácností podle počtu cenzových domácností v bytě a počtu členů domácnosti

Město: Louny

	Celkem	Vybavení bytových domácností							
		osob. automobilem		telefonem			možností využívat rekr.objekt	osobním počítačem	
		celkem	z toho 2 a více	pevnou linkou	pouze mobilním	pevnou linkou i mobilním		celkem	z toho s připojením na internet
<b>Bytové domácnosti celkem</b>	<b>7 662</b>	<b>3 666</b>	<b>448</b>	<b>3 061</b>	<b>1 013</b>	<b>1 790</b>	<b>1 690</b>	<b>1 168</b>	<b>405</b>
v tom:									
v bytě 1 cenzová domácnost	7 181	3 425	411	2 897	954	1 647	1 586	1 087	380
s počtem osob									
1	2 145	444	23	835	289	201	309	102	40
2	1 971	1 008	75	910	267	392	530	160	51
3 - 4	2 799	1 830	282	1 055	369	985	694	762	262
5 a více	266	143	31	97	29	69	53	63	27
v bytě 2 a více cenzové domácnosti	481	241	37	164	59	143	104	81	25
s počtem osob v bytě									
2 - 4	312	151	22	109	38	93	68	52	13
5 a více	169	90	15	55	21	50	36	29	12

## D.8. Trvale obydlené domy a byty podle typu a stáří domu

Město: Louny

	Domy celkem	v tom		
		rodinné domy	bytové domy	ostatní budovy
<b>Trvale obydlené domy</b>	<b>1 913</b>	<b>1 313</b>	<b>553</b>	<b>47</b>
<b>Trvale obydlené byty</b>	<b>7 662</b>	<b>1 529</b>	<b>6 079</b>	<b>54</b>
v tom byty v domech postavených v období:				
do roku 1919	439	329	96	14
1920 - 1945	991	595	388	8
1946 - 1970	1 456	149	1 300	7
1971 - 1990	4 475	308	4 157	10
1991 - 2001	261	133	116	12
nezjištěno	40	15	22	3
Průměrné stáří domů v letech	50,9	57,4	35,3	52,2
Na 1 trvale obydlený byt připadá m <sup>2</sup> obytné plochy	45,2	66,3	39,7	64,6
obytných místností s plochou 8 a více m <sup>2</sup>	2,52	3,32	2,31	3,12



## D.9. Trvale obydlené byty a jejich obyvatelé podle kategorie, velikosti a právního důvodu užívání bytu

Město: Louny

	Trvale obydlené byty		v tom podle kategorie				
	počet	v %	I.	II.	III.	IV.	nezjištěno
<b>Trvale obydlené byty celkem</b>	<b>7 662</b>	<b>100,0</b>	<b>7 389</b>	<b>187</b>	<b>29</b>	<b>6</b>	<b>51</b>
v tom:							
podle počtu pokojů:							
1 obytná místnost	1 093	14,3	1 056	28	6	2	1
2 pokoje	2 848	37,2	2 748	80	11	3	6
3 pokoje	2 601	33,9	2 534	54	8	1	4
4 a více pokojů	1 018	13,3	1 002	15	1	-	-
nezjištěno	102	1,3	49	10	3	-	40
podle právního důvodu užívání:							
byt ve vlastním domě	1 371	17,9	1 252	87	18	3	11
byt v osobním vlastnictví	2 298	30,0	2 268	19	1	-	10
jiné bezplatné užívání bytu	138	1,8	124	9	4	-	1
byt nájemní (vč. bytů LBD)	1 900	24,8	1 826	55	6	2	11
byt člena stavebního bytového družstva	1 666	21,7	1 660	4	-	-	2
byt člena družstva nájemců, založeného v průběhu privatizace	8	0,1	8	-	-	-	-
byt domovnický, služební	28	0,4	26	2	-	-	-
jiný důvod užívání bytu včetně nezjištěno	253	3,3	225	11	-	1	16
<b>Obyvatelstvo bydlící v bytech</b>	<b>19 191</b>	<b>100,0</b>	<b>18 587</b>	<b>446</b>	<b>67</b>	<b>12</b>	<b>79</b>
v tom:							
podle počtu pokojů:							
1 obytná místnost	1 704	8,9	1 626	54	18	4	2
2 pokoje	6 525	34,0	6 300	186	21	7	11
3 pokoje	7 484	39,0	7 321	134	22	1	6
4 a více pokojů	3 304	17,2	3 260	43	1	-	-
nezjištěno	174	0,9	80	29	5	-	60
podle právního důvodu užívání:							
byt ve vlastním domě	3 671	19,1	3 419	196	38	4	14
byt v osobním vlastnictví	5 591	29,1	5 536	38	3	-	14
jiné bezplatné užívání bytu	273	1,4	252	12	8	-	1
byt nájemní (vč. bytů LBD)	4 575	23,8	4 378	158	18	4	17
byt člena stavebního bytového družstva	4 447	23,2	4 437	8	-	-	2
byt člena družstva nájemců, založeného v průběhu privatizace	26	0,1	26	-	-	-	-
byt domovnický, služební	76	0,4	69	7	-	-	-
jiný důvod užívání bytu včetně nezjištěno	532	2,8	470	27	-	4	31

**D.10. Trvale obydlené domy podle technického vybavení, počtu bytů a vlastnictví, trvale obydlené byty podle technického vybavení a velikosti**

**Město: Louny**

	Trvale obydlené domy			Trvale obydlené byty	
	počet	v %		počet	v %
Veřejný vodovod	1 887	98,6	Vodovod v bytě	7 619	99,4
Přípojka na kanalizační síť	1 815	94,9	Plyn zaveden do bytu	6 581	85,9
Plyn ze sítě	1 736	90,7	Teplá voda ze zdroje mimo budovu	4 759	62,1
Ústřední topení celkem	1 343	70,2	Způsob vytápění		
kotelna mimo dům	370	19,3	ústřední topení	5 977	78,0
kotelna v domě	973	50,9	etážové topení	338	4,4
			kamna	1 194	15,6
Počet všech bytů v domě			Energie použitá k vytápění <sup>1)</sup>		
1 - 2	1 332	69,6	uhlí	130	1,7
3 - 4	93	4,9	elektrina	205	2,7
5 - 9	134	7,0	plyn	2 461	32,1
10 - 19	282	14,7	Koupelna (sprch. kout) v bytě	7 523	98,2
20 - 49	66	3,5	Splachovací záchod v bytě	7 547	98,5
50 a více	-	-	Byty s obytnou plochou v m <sup>2</sup>		
Vlastník domu			do 19,9	653	8,5
fyzická osoba	1 393	72,8	20,0 - 39,9	2 866	37,4
obec, stát	82	4,3	40,0 - 49,9	1 390	18,1
stavební bytové družstvo	154	8,1	50,0 - 59,9	1 309	17,1
ostatní právnické osoby	55	2,9	60,0 - 79,9	837	10,9
kombinace vlastníků	214	11,2	80,0 - 99,9	318	4,2
			100,0 a více	187	2,4

<sup>1)</sup> bez dálkového vytápění

**D.11. Obyvatelstvo v trvale obydlených domech a bytech podle vlastnictví domu a podle vybavení a velikosti domů a bytů**

**Město: Louny**

	Obyvatelstvo v domech			Obyvatelstvo v bytech	
	počet	v %		počet	v %
Veřejný vodovod	19 529	99,5	Vodovod v bytě	19 121	99,6
Přípojka na kanalizační síť	19 306	98,3	Plyn zaveden do bytu	17 216	89,7
Plyn ze sítě	18 824	95,9	Teplá voda ze zdroje mimo budovu	11 998	62,5
Ústřední topení celkem	15 902	81,0	Způsob vytápění		
kotelna mimo dům	12 462	63,5	ústřední topení	15 366	80,1
kotelna v domě	3 440	17,5	etážové topení	861	4,5
			kamna	2 614	13,6
Počet všech bytů v domě			Energie použitá k vytápění <sup>1)</sup>		
1 - 2	4 068	20,7	uhlí	332	1,7
3 - 4	622	3,2	elektrina	515	2,7
5 - 9	2 364	12,0	plyn	6 111	31,8
10 - 19	8 684	44,2	Koupelna (sprch. kout) v bytě	18 932	98,7
20 - 49	3 836	19,5	Splachovací záchod v bytě	18 969	98,8
50 a více	-	-	Byty s obytnou plochou v m <sup>2</sup>		
Vlastník domu			do 19,9	966	5,0
fyzická osoba	5 488	27,9	20,0 - 39,9	6 368	33,2
obec, stát	1 837	9,4	40,0 - 49,9	3 666	19,1
stavební bytové družstvo	5 060	25,8	50,0 - 59,9	3 857	20,1
ostatní právnické osoby	1 125	5,7	60,0 - 79,9	2 517	13,1
kombinace vlastníků	6 036	30,7	80,0 - 99,9	1 004	5,2
			100,0 a více	639	3,3

<sup>1)</sup> bez dálkového vytápění

## D.1. Obyvatelstvo podle pohlaví a věkových skupin

Město: Podbořany

	1991				2001			
	obyvatelstvo celkem		v tom		obyvatelstvo celkem		v tom	
	počet	v %	muži	ženy	počet	v %	muži	ženy
<b>Obyvatelstvo celkem</b>	<b>5 913</b>	<b>100,0</b>	<b>2 895</b>	<b>3 018</b>	<b>6 112</b>	<b>100,0</b>	<b>2 958</b>	<b>3 154</b>
v tom ve věku:								
0 - 14	1 345	22,8	683	662	1 106	18,1	573	533
15 - 59	3 709	62,7	1 871	1 838	3 999	65,4	1 999	2 000
60 a více vč. nezj. věku	859	14,5	341	518	1 007	16,5	386	621
	<b>Obyvatelstvo podle věkových skupin</b>							
0 - 4	401	6,8	202	199	317	5,2	180	137
5 - 9	422	7,1	201	221	405	6,6	204	201
10 - 14	522	8,8	280	242	384	6,3	189	195
15 - 19	500	8,5	235	265	418	6,8	200	218
20 - 24	466	7,9	236	230	536	8,8	275	261
25 - 29	448	7,6	240	208	537	8,8	263	274
30 - 34	417	7,1	221	196	453	7,4	234	219
35 - 39	483	8,2	235	248	435	7,1	228	207
40 - 44	467	7,9	251	216	400	6,5	198	202
45 - 49	311	5,3	146	165	480	7,9	235	245
50 - 54	309	5,2	148	161	444	7,3	236	208
55 - 59	308	5,2	159	149	296	4,8	130	166
60 - 64	274	4,6	108	166	272	4,5	111	161
65 - 69	214	3,6	98	116	272	4,5	125	147
70 - 74	139	2,4	53	86	212	3,5	75	137
75 - 79	125	2,1	48	77	126	2,1	44	82
80 - 84	76	1,3	27	49	80	1,3	20	60
85 - 89	21	0,4	6	15	37	0,6	10	27
90 - 94	7	0,1	-	7	8	0,1	1	7
95 a více	2	0,0	-	2	-	-	-	-
nezjištěno	1	0,0	1	-	-	-	-	-
<b>Průměrný věk</b>	<b>34,3</b>	<b>x</b>	<b>33,1</b>	<b>35,4</b>	<b>36,8</b>	<b>x</b>	<b>35,1</b>	<b>38,4</b>

## D.2. Obyvatelstvo podle rodinného stavu, pohlaví a věkových skupin

Město: Podbořany

	Celkem	v tom podle rodinného stavu				
		svobodní	ženatí, vdané	rozvedení	ovdovělí	nezjištěno
<b>Obyvatelstvo celkem</b>	<b>6 112</b>	<b>2 440</b>	<b>2 627</b>	<b>539</b>	<b>476</b>	<b>30</b>
v %	100,0	39,9	43,0	8,8	7,8	0,5
v tom:						
muži	2 958	1 319	1 318	232	80	9
v %	100,0	44,6	44,6	7,8	2,7	0,3
ženy	3 154	1 121	1 309	307	396	21
v %	100,0	35,5	41,5	9,7	12,6	0,7
Obyvatelstvo ve vybraných věkových skupinách						
20 - 24	536	444	85	6	-	1
25 - 29	537	227	259	44	1	6
30 - 34	453	72	325	55	-	1
35 - 39	435	48	314	66	4	3
40 - 44	400	33	284	73	7	3
45 - 49	480	29	350	84	11	6
50 - 54	444	25	313	67	37	2
55 - 59	296	11	197	44	41	3
60 - 64	272	9	173	39	51	-
65 - 69	272	9	161	33	68	1
70 - 74	212	8	91	14	98	1
75 a více	251	7	70	14	158	2

### D.3. Obyvatelstvo ve věku 15 a více let podle ekonomické aktivity, pohlaví a nejvyššího ukončeného vzdělání

Město: Podbořany

	Obyvatelstvo		v tom		Ekonomicky aktivní			
	celkem	v %	muži	ženy	muži		ženy	
					počet	v %	počet	v %
<b>Celkem</b>	<b>5 006</b>	<b>100,0</b>	<b>2 385</b>	<b>2 621</b>	<b>1 726</b>	<b>100,0</b>	<b>1 444</b>	<b>100,0</b>
v tom nejvyšší ukončené vzdělání:								
základní, vč. neukončeného	1 481	29,6	508	973	206	11,9	280	19,4
vyučení bez maturity	943	18,8	578	365	435	25,2	243	16,8
střední odborné bez maturity	991	19,8	550	441	474	27,5	312	21,6
učební obor s maturitou	54	1,1	29	25	27	1,6	15	1,0
úplné střední všeobecné s mat.	216	4,3	82	134	65	3,8	93	6,4
úplné střední odborné s mat.	762	15,2	365	397	318	18,4	308	21,3
nástavbové studium	103	2,1	34	69	30	1,7	56	3,9
vyšší odborné	48	1,0	24	24	16	0,9	15	1,0
vysokoškolské	280	5,6	159	121	143	8,3	103	7,1
z toho bakalářské	19	0,4	11	8	9	0,5	4	0,3
vědecká příprava	4	0,1	2	2	-	-	1	0,1
bez vzdělání	45	0,9	17	28	9	0,5	6	0,4
nezjištěno	79	1,6	37	42	3	0,2	12	0,8

### D.4. Ekonomicky aktivní obyvatelstvo podle pohlaví a odvětví ekonomické činnosti

Město: Podbořany

	Celkem	v tom		Struktura v %			Podíl žen v odvětví v %
		muži	ženy	celkem	muži	ženy	
<b>Ekonomicky aktivní celkem</b>	<b>3 170</b>	<b>1 726</b>	<b>1 444</b>	<b>100,0</b>	<b>100,0</b>	<b>100,0</b>	<b>45,6</b>
v tom odvětví ekonomické činnosti:							
zemědělství, lesnictví a rybolov	150	93	57	4,7	5,4	3,9	38,0
průmysl	849	446	403	26,8	25,8	27,9	47,5
stavebnictví	289	270	19	9,1	15,6	1,3	6,6
obchod, opravy motorových vozidel a spotřebního zboží	231	93	138	7,3	5,4	9,6	59,7
pohostinství a ubytování	71	28	43	2,2	1,6	3,0	60,6
doprava, pošty a telekomunikace	154	112	42	4,9	6,5	2,9	27,3
peněžnictví a pojišťovnictví	46	15	31	1,5	0,9	2,1	67,4
činnosti v oblasti nemovitostí, služby pro podniky, výzkum	72	41	31	2,3	2,4	2,1	43,1
veřejná správa, obrana, povinné sociální zabezpečení	350	251	99	11,0	14,5	6,9	28,3
školství, zdravotnictví, veterinární a sociální činnosti	467	120	347	14,7	7,0	24,0	74,3
ostatní veřejné a osobní služby	110	52	58	3,5	3,0	4,0	52,7
nezjištěné odvětví	381	205	176	12,0	11,9	12,2	46,2

## D.5. Ekonomicky aktivní obyvatelstvo podle pohlaví a postavení v zaměstnání

Město: Podbořany

	Celkem	v tom			Struktura v %		
		muži	ženy		celkem	muži	ženy
			počet	v %			
<b>Ekonomicky aktivní celkem</b>	<b>3 170</b>	<b>1 726</b>	<b>1 444</b>	<b>45,6</b>	<b>100,0</b>	<b>100,0</b>	<b>100,0</b>
v tom postavení v zaměstnání:							
zaměstnavatelé	84	56	28	33,3	2,6	3,2	1,9
zaměstnanci v prac. poměru	2 318	1 245	1 073	46,3	73,1	72,1	74,3
ostatní zaměstnanci	235	126	109	46,4	7,4	7,3	7,5
samostatně činní	220	137	83	37,7	6,9	7,9	5,7
členové produkčních družstev	3	2	1	33,3	0,1	0,1	0,1
pomáhající rodinní příslušníci	12	6	6	50,0	0,4	0,3	0,4
nezjištěno	298	154	144	48,3	9,4	8,9	10,0

## D.6. Domácnosti podle typu a počtu členů

Město: Podbořany

	Celkem		Domácnosti s počtem členů					Průměrný počet členů
	počet	v %	1	2	3	4	5 a více	
<b>Hospodařící domácnosti celkem</b>	<b>2 438</b>	<b>100,0</b>	<b>690</b>	<b>676</b>	<b>493</b>	<b>440</b>	<b>139</b>	<b>2,47</b>
v tom tvořené:								
1 cenzovou domácností	2 412	98,9	690	676	493	430	123	2,44
2 a více cenzovými domácnostmi	26	1,1	x	x	x	10	16	5,15
<b>Cenzové domácnosti celkem</b>	<b>2 465</b>	<b>100,0</b>	<b>690</b>	<b>710</b>	<b>505</b>	<b>436</b>	<b>124</b>	<b>2,45</b>
v tom:								
úplné rodiny	1 367	55,5	x	451	388	414	114	3,16
bez závislých dětí	661	26,8	x	451	156	50	4	2,41
se závislými dětmi	706	28,6	x	x	232	364	110	3,88
neúplné rodiny	339	13,8	x	205	106	19	9	2,52
bez závislých dětí	121	4,9	x	90	28	3	-	2,28
se závislými dětmi	218	8,8	x	115	78	16	9	2,65
vícečlenné nerodinné domácnosti	69	2,8	x	54	11	3	1	2,29
domácnosti jednotlivců	690	28,0	690	x	x	x	x	1,00
z toho bydlící samostatně	608	24,7	608	x	x	x	x	1,00

## D.7. Vybavení bytových domácností podle počtu cenzových domácností v bytě a počtu členů domácnosti

Město: Podbořany

	Celkem	Vybavení bytových domácností							
		osob. automobilem		telefonem			možností využívat rekr.objekt	osobním počítačem	
		celkem	z toho 2 a více	pevnou linkou	pouze mobilním	pevnou linkou i mobilním		celkem	z toho s připojením na internet
<b>Bytové domácnosti celkem</b>	<b>2 301</b>	<b>1 082</b>	<b>136</b>	<b>917</b>	<b>288</b>	<b>406</b>	<b>234</b>	<b>265</b>	<b>86</b>
v tom:									
v bytě 1 cenzová domácnost	2 193	1 029	129	878	268	388	222	253	81
s počtem osob									
1	583	118	9	203	58	36	42	19	10
2	629	302	32	297	73	79	69	32	7
3 - 4	869	544	79	341	121	245	101	185	59
5 a více	112	65	9	37	16	28	10	17	5
v bytě 2 a více cenzové domácnosti	108	53	7	39	20	18	12	12	5
s počtem osob v bytě									
2 - 4	54	24	1	21	10	9	6	6	1
5 a více	54	29	6	18	10	9	6	6	4

## D.8. Trvale obydlené domy a byty podle typu a stáří domu

Město: Podbořany

	Domy celkem	v tom		
		rodinné domy	bytové domy	ostatní budovy
<b>Trvale obydlené domy</b>	<b>912</b>	<b>733</b>	<b>158</b>	<b>21</b>
<b>Trvale obydlené byty</b>	<b>2 301</b>	<b>803</b>	<b>1 477</b>	<b>21</b>
v tom byty v domech postavených v období:				
do roku 1919	224	199	16	9
1920 - 1945	233	180	53	-
1946 - 1970	563	81	478	4
1971 - 1990	866	231	631	4
1991 - 2001	351	80	269	2
nezjištěno	64	32	30	2
Průměrné stáří domů v letech	51,1	54,5	34,4	61,1
Na 1 trvale obydlený byt připadá m <sup>2</sup> obytné plochy	46,3	60,8	38,4	55,4
obytných místností s plochou 8 a více m <sup>2</sup>	2,58	3,10	2,30	2,75

## D.9. Trvale obydlené byty a jejich obyvatelé podle kategorie, velikosti a právního důvodu užívání bytu

Město: Podbořany

	Trvale obydlené byty		v tom podle kategorie				
	počet	v %	I.	II.	III.	IV.	nezjištěno
<b>Trvale obydlené byty celkem</b>	<b>2 301</b>	<b>100,0</b>	<b>1 995</b>	<b>197</b>	<b>45</b>	<b>23</b>	<b>41</b>
v tom:							
podle počtu pokojů:							
1 obytná místnost	287	12,5	243	25	9	5	5
2 pokoje	819	35,6	689	87	20	10	13
3 pokoje	843	36,6	759	64	15	2	3
4 a více pokojů	315	13,7	288	19	-	6	2
nezjištěno	37	1,6	16	2	1	-	18
podle právního důvodu užívání:							
byt ve vlastním domě	658	28,6	518	83	27	18	12
byt v osobním vlastnictví	627	27,2	593	30	-	-	4
jiné bezplatné užívání bytu	66	2,9	49	8	7	2	-
byt nájemní (vč. bytů LBD)	726	31,6	637	67	8	2	12
byt člena stavebního bytového družstva	132	5,7	131	1	-	-	-
byt člena družstva nájemců, založeného v průběhu privatizace	-	-	-	-	-	-	-
byt domovnický, služební	10	0,4	9	-	1	-	-
jiný důvod užívání bytu včetně nezjištěno	82	3,6	58	8	2	1	13
<b>Obyvatelstvo bydlící v bytech</b>	<b>5 959</b>	<b>100,0</b>	<b>5 166</b>	<b>558</b>	<b>101</b>	<b>50</b>	<b>84</b>
v tom:							
podle počtu pokojů:							
1 obytná místnost	478	8,0	374	72	16	7	9
2 pokoje	1 878	31,5	1 567	220	41	21	29
3 pokoje	2 501	42,0	2 248	196	42	7	8
4 a více pokojů	1 016	17,0	931	63	-	15	7
nezjištěno	86	1,4	46	7	2	-	31
podle právního důvodu užívání:							
byt ve vlastním domě	1 765	29,6	1 410	225	64	41	25
byt v osobním vlastnictví	1 518	25,5	1 437	70	-	-	11
jiné bezplatné užívání bytu	144	2,4	110	19	11	4	-
byt nájemní (vč. bytů LBD)	1 938	32,5	1 675	219	18	4	22
byt člena stavebního bytového družstva	390	6,5	386	4	-	-	-
byt člena družstva nájemců, založeného v průběhu privatizace	-	-	-	-	-	-	-
byt domovnický, služební	34	0,6	31	-	3	-	-
jiný důvod užívání bytu včetně nezjištěno	170	2,9	117	21	5	1	26

**D.10. Trvale obydlené domy podle technického vybavení, počtu bytů a vlastnictví, trvale obydlené byty podle technického vybavení a velikosti**

**Město: Podbořany**

	Trvale obydlené domy			Trvale obydlené byty	
	počet	v %		počet	v %
Veřejný vodovod	843	92,4	Vodovod v bytě	2 251	97,8
Přípojka na kanalizační síť	601	65,9	Plyn zaveden do bytu	1 715	74,5
Plyn ze sítě	498	54,6	Teplá voda ze zdroje mimo budovu	762	33,1
Ústřední topení celkem	648	71,1	Způsob vytápění		
kotelna mimo dům	51	5,6	ústřední topení	1 569	68,2
kotelna v domě	597	65,5	etážové topení	220	9,6
			kamna	378	16,4
Počet všech bytů v domě			Energie použitá k vytápění <sup>1)</sup>		
1 - 2	752	82,5	uhlí	402	17,5
3 - 4	28	3,1	elektrina	149	6,5
5 - 9	67	7,3	plyn	1 004	43,6
10 - 19	50	5,5	Koupelna (sprch. kout) v bytě	2 204	95,8
20 - 49	13	1,4	Splachovací záchod v bytě	2 179	94,7
50 a více	-	-	Byty s obytnou plochou v m <sup>2</sup>		
Vlastník domu			do 19,9	189	8,2
fyzická osoba	719	78,8	20,0 - 39,9	765	33,2
obec, stát	62	6,8	40,0 - 49,9	536	23,3
stavební bytové družstvo	14	1,5	50,0 - 59,9	301	13,1
ostatní právnické osoby	27	3,0	60,0 - 79,9	297	12,9
kombinace vlastníků	72	7,9	80,0 - 99,9	108	4,7
			100,0 a více	68	3,0

<sup>1)</sup> bez dálkového vytápění

**D.11. Obyvatelstvo v trvale obydlených domech a bytech podle vlastnictví domu a podle vybavení a velikosti domů a bytů**

**Město: Podbořany**

	Obyvatelstvo v domech			Obyvatelstvo v bytech	
	počet	v %		počet	v %
Veřejný vodovod	5 929	97,0	Vodovod v bytě	5 858	98,3
Přípojka na kanalizační síť	5 038	82,4	Plyn zaveden do bytu	4 367	73,3
Plyn ze sítě	4 613	75,5	Teplá voda ze zdroje mimo budovu	1 979	33,2
Ústřední topení celkem	4 596	75,2	Způsob vytápění		
kotelna mimo dům	1 870	30,6	ústřední topení	4 138	69,4
kotelna v domě	2 726	44,6	etážové topení	581	9,7
			kamna	929	15,6
Počet všech bytů v domě			Energie použitá k vytápění <sup>1)</sup>		
1 - 2	2 195	35,9	uhlí	1 168	19,6
3 - 4	271	4,4	elektrina	356	6,0
5 - 9	1 067	17,5	plyn	2 463	41,3
10 - 19	1 623	26,6	Koupelna (sprch. kout) v bytě	5 762	96,7
20 - 49	861	14,1	Splachovací záchod v bytě	5 694	95,6
50 a více	-	-	Byty s obytnou plochou v m <sup>2</sup>		
Vlastník domu			do 19,9	276	4,6
fyzická osoba	2 578	42,2	20,0 - 39,9	1 726	29,0
obec, stát	1 584	25,9	40,0 - 49,9	1 502	25,2
stavební bytové družstvo	412	6,7	50,0 - 59,9	893	15,0
ostatní právnické osoby	114	1,9	60,0 - 79,9	899	15,1
kombinace vlastníků	1 318	21,6	80,0 - 99,9	334	5,6
			100,0 a více	243	4,1

<sup>1)</sup> bez dálkového vytápění



## D.1. Obyvatelstvo podle pohlaví a věkových skupin

Město: Postoloprty

	1991				2001			
	obyvatelstvo celkem		v tom		obyvatelstvo celkem		v tom	
	počet	v %	muži	ženy	počet	v %	muži	ženy
<b>Obyvatelstvo celkem</b>	<b>4 483</b>	<b>100,0</b>	<b>2 201</b>	<b>2 282</b>	<b>4 836</b>	<b>100,0</b>	<b>2 425</b>	<b>2 411</b>
v tom ve věku:								
0 - 14	1 003	22,4	508	495	3 179	65,7	1 644	1 535
15 - 59	2 793	62,3	1 437	1 356	675	14,0	260	415
60 a více vč. nezj. věku	687	15,3	256	431				
	<b>Obyvatelstvo podle věkových skupin</b>							
0 - 4	308	6,9	152	156	306	6,3	163	143
5 - 9	315	7,0	161	154	346	7,2	194	152
10 - 14	380	8,5	195	185	330	6,8	164	166
15 - 19	463	10,3	240	223	347	7,2	184	163
20 - 24	352	7,9	183	169	418	8,6	220	198
25 - 29	297	6,6	162	135	502	10,4	273	229
30 - 34	265	5,9	136	129	353	7,3	185	168
35 - 39	334	7,5	171	163	299	6,2	160	139
40 - 44	403	9,0	195	208	272	5,6	133	139
45 - 49	284	6,3	149	135	340	7,0	174	166
50 - 54	214	4,8	112	102	398	8,2	194	204
55 - 59	181	4,0	89	92	250	5,2	121	129
60 - 64	213	4,8	96	117	206	4,3	103	103
65 - 69	186	4,1	77	109	139	2,9	63	76
70 - 74	107	2,4	34	73	151	3,1	51	100
75 - 79	96	2,1	31	65	116	2,4	35	81
80 - 84	52	1,2	12	40	31	0,6	4	27
85 - 89	30	0,7	6	24	20	0,4	4	16
90 - 94	3	0,1	-	3	10	0,2	-	10
95 a více nezjištěno	-	-	-	-	2	0,0	-	2
<b>Průměrný věk</b>	<b>34</b>	<b>x</b>	<b>33</b>	<b>36</b>	<b>35,1</b>	<b>x</b>	<b>33,1</b>	<b>37,1</b>

## D.2. Obyvatelstvo podle rodinného stavu, pohlaví a věkových skupin

Město: Postoloprty

	Celkem	v tom podle rodinného stavu				
		svobodní	ženatí, vdané	rozvedení	ovdovělí	nezjištěno
<b>Obyvatelstvo celkem</b>	<b>4 836</b>	<b>2 042</b>	<b>1 970</b>	<b>448</b>	<b>355</b>	<b>21</b>
v %	100,0	42,2	40,7	9,3	7,3	0,4
v tom:						
muži	2 425	1 176	988	204	47	10
v %	100,0	48,5	40,7	8,4	1,9	0,4
ženy	2 411	866	982	244	308	11
v %	100,0	35,9	40,7	10,1	12,8	0,5
Obyvatelstvo ve vybraných věkových skupinách						
20 - 24	418	324	78	12	-	4
25 - 29	502	222	235	40	3	2
30 - 34	353	76	208	66	1	2
35 - 39	299	22	214	59	3	1
40 - 44	272	12	208	47	5	-
45 - 49	340	23	235	67	13	2
50 - 54	398	18	285	68	26	1
55 - 59	250	6	183	30	30	1
60 - 64	206	7	138	22	38	1
65 - 69	139	6	80	9	43	1
70 - 74	151	2	66	16	67	-
75 a více	179	2	38	12	126	1

### D.3. Obyvatelstvo ve věku 15 a více let podle ekonomické aktivity, pohlaví a nejvyššího ukončeného vzdělání

Město: Postoloprty

	Obyvatelstvo		v tom		Ekonomicky aktivní			
	celkem	v %	muži	ženy	muži		ženy	
					počet	v %	počet	v %
<b>Celkem</b>	<b>3 854</b>	<b>100,0</b>	<b>1 904</b>	<b>1 950</b>	<b>1 425</b>	<b>100,0</b>	<b>1 078</b>	<b>100,0</b>
v tom nejvyšší ukončené vzdělání:								
základní, vč. neukončeného	1 295	33,6	473	822	248	17,4	287	26,6
vyučení bez maturity	790	20,5	499	291	385	27,0	180	16,7
střední odborné bez maturity	827	21,5	494	333	434	30,5	241	22,4
učební obor s maturitou	37	1,0	30	7	29	2,0	6	0,6
úplné střední všeobecné s mat.	135	3,5	43	92	30	2,1	66	6,1
úplné střední odborné s mat.	479	12,4	218	261	193	13,5	202	18,7
nástavbové studium	49	1,3	17	32	16	1,1	26	2,4
vyšší odborné	29	0,8	18	11	12	0,8	11	1,0
vysokoškolské	107	2,8	58	49	53	3,7	42	3,9
z toho bakalářské	8	0,2	4	4	4	0,3	3	0,3
vědecká příprava	-	-	-	-	-	-	-	-
bez vzdělání	36	0,9	13	23	7	0,5	10	0,9
nezjištěno	70	1,8	41	29	18	1,3	7	0,6

### D.4. Ekonomicky aktivní obyvatelstvo podle pohlaví a odvětví ekonomické činnosti

Město: Postoloprty

	Celkem	v tom		Struktura v %			Podíl žen v odvětví v %
		muži	ženy	celkem	muži	ženy	
<b>Ekonomicky aktivní celkem</b>	<b>2 503</b>	<b>1 425</b>	<b>1 078</b>	<b>100,0</b>	<b>100,0</b>	<b>100,0</b>	<b>43,1</b>
v tom odvětví ekonomické činnosti:							
zemědělství, lesnictví a rybolov	190	122	68	7,6	8,6	6,3	35,8
průmysl	654	420	234	26,1	29,5	21,7	35,8
stavebnictví	327	284	43	13,1	19,9	4,0	13,1
obchod, opravy motorových vozidel a spotřebního zboží	148	56	92	5,9	3,9	8,5	62,2
pohostinství a ubytování	70	30	40	2,8	2,1	3,7	57,1
doprava, pošty a telekomunikace	187	106	81	7,5	7,4	7,5	43,3
peněžnictví a pojišťovnictví	28	11	17	1,1	0,8	1,6	60,7
činnosti v oblasti nemovitostí, služby pro podniky, výzkum	58	27	31	2,3	1,9	2,9	53,4
veřejná správa, obrana, povinné sociální zabezpečení	144	86	58	5,8	6,0	5,4	40,3
školství, zdravotnictví, veterinární a sociální činnosti	175	21	154	7,0	1,5	14,3	88,0
ostatní veřejné a osobní služby	100	54	46	4,0	3,8	4,3	46,0
nezjištěné odvětví	422	208	214	16,9	14,6	19,9	50,7

## D.5. Ekonomicky aktivní obyvatelstvo podle pohlaví a postavení v zaměstnání

Město: Postoloprty

	Celkem	v tom			Struktura v %		
		muži	ženy		celkem	muži	ženy
			počet	v %			
<b>Ekonomicky aktivní celkem</b>	<b>2 503</b>	<b>1 425</b>	<b>1 078</b>	<b>43,1</b>	<b>100,0</b>	<b>100,0</b>	<b>100,0</b>
v tom postavení v zaměstnání:							
zaměstnavatelé	57	40	17	29,8	2,3	2,8	1,6
zaměstnanci v prac. poměru	1 731	983	748	43,2	69,2	69,0	69,4
ostatní zaměstnanci	163	99	64	39,3	6,5	6,9	5,9
samostatně činní	190	126	64	33,7	7,6	8,8	5,9
členové produkčních družstev	6	4	2	33,3	0,2	0,3	0,2
pomáhající rodinní příslušníci	8	2	6	75,0	0,3	0,1	0,6
nezjištěno	348	171	177	50,9	13,9	12,0	16,4

## D.6. Domácnosti podle typu a počtu členů

Město: Postoloprty

	Celkem		Domácnosti s počtem členů					Průměrný počet členů
	počet	v %	1	2	3	4	5 a více	
<b>Hospodařící domácnosti celkem</b>	<b>1 991</b>	<b>100,0</b>	<b>618</b>	<b>565</b>	<b>346</b>	<b>324</b>	<b>138</b>	<b>2,43</b>
v tom tvořené:								
1 cenzovou domácností	1 973	99,1	618	565	346	318	126	2,40
2 a více cenzovými domácnostmi	18	0,9	x	x	x	6	12	5,33
<b>Cenzové domácnosti celkem</b>	<b>2 010</b>	<b>100,0</b>	<b>618</b>	<b>583</b>	<b>363</b>	<b>319</b>	<b>127</b>	<b>2,41</b>
v tom:								
úplné rodiny	1 066	53,0	x	382	276	289	119	3,18
bez závislých dětí	525	26,1	x	382	106	30	7	2,36
se závislými dětmi	541	26,9	x		170	259	112	3,97
neúplné rodiny	295	14,7	x	174	84	29	8	2,58
bez závislých dětí	109	5,4	x	82	18	7	2	2,35
se závislými dětmi	186	9,3	x	92	66	22	6	2,71
vícečlenné nerodinné domácnosti	31	1,5	x	27	3	1	-	2,16
domácnosti jednotlivců	618	30,7	618	x	x	x	x	1,00
z toho bydlící samostatně	504	25,1	504	x	x	x	x	1,00

## D.7. Vybavení bytových domácností podle počtu cenzových domácností v bytě a počtu členů domácnosti

Město: Postoloprty

	Celkem	Vybavení bytových domácností							
		osob. automobilem		telefonem			možností využívat rekr.objekt	osobním počítačem	
		celkem	z toho 2 a více	pevnou linkou	pouze mobilním	pevnou linkou i mobilním		celkem	z toho s připojením na internet
<b>Bytové domácnosti celkem</b>	<b>1 787</b>	<b>807</b>	<b>99</b>	<b>571</b>	<b>304</b>	<b>268</b>	<b>189</b>	<b>134</b>	<b>47</b>
v tom:									
v bytě 1 cenzová domácnost	1 639	739	88	522	278	249	170	123	43
s počtem osob									
1	468	88	4	118	71	26	25	15	5
2	479	239	20	201	69	59	56	20	6
3 - 4	584	360	59	176	114	152	75	80	29
5 a více	108	52	5	27	24	12	14	8	3
v bytě 2 a více cenzové domácnosti	148	68	11	49	26	19	19	11	4
s počtem osob v bytě									
2 - 4	82	32	3	31	16	9	10	5	2
5 a více	66	36	8	18	10	10	9	6	2

## D.8. Trvale obydlené domy a byty podle typu a stáří domu

Město: Postoloprty

	Domy celkem	v tom		
		rodinné domy	bytové domy	ostatní budovy
<b>Trvale obydlené domy</b>	<b>743</b>	<b>591</b>	<b>140</b>	<b>12</b>
<b>Trvale obydlené byty</b>	<b>1 787</b>	<b>666</b>	<b>1 106</b>	<b>15</b>
v tom byty v domech postavených v období:				
do roku 1919	327	192	125	10
1920 - 1945	186	159	27	-
1946 - 1970	821	63	757	1
1971 - 1990	265	132	131	2
1991 - 2001	154	96	57	1
nezjištěno	34	24	9	1
Průměrné stáří domů v letech	55,4	57,0	47,8	66,5
Na 1 trvale obydlený byt připadá m <sup>2</sup> obytné plochy	47,5	61,0	39,3	68,6
obytných místností s plochou 8 a více m <sup>2</sup>	2,50	2,98	2,22	2,86

## D.9. Trvale obydlené byty a jejich obyvatelé podle kategorie, velikosti a právního důvodu užívání bytu

Město: Postoloprty

	Trvale obydlené byty		v tom podle kategorie				
	počet	v %	I.	II.	III.	IV.	nezjištěno
<b>Trvale obydlené byty celkem</b>	<b>1 787</b>	<b>100,0</b>	<b>1 552</b>	<b>150</b>	<b>42</b>	<b>20</b>	<b>23</b>
v tom:							
podle počtu pokojů:							
1 obytná místnost	269	15,1	218	20	21	10	-
2 pokoje	729	40,8	633	70	14	6	6
3 pokoje	487	27,3	435	41	5	3	3
4 a více pokojů	282	15,8	263	17	2	-	-
nezjištěno	20	1,1	3	2	-	1	14
podle právního důvodu užívání:							
byt ve vlastním domě	524	29,3	426	64	12	12	10
byt v osobním vlastnictví	199	11,1	196	3	-	-	-
jiné bezplatné užívání bytu	57	3,2	44	9	2	2	-
byt nájemní (vč. bytů LBD)	520	29,1	415	72	25	4	4
byt člena stavebního bytového družstva	428	24,0	428	-	-	-	-
byt člena družstva nájemců, založeného v průběhu privatizace	1	0,1	1	-	-	-	-
byt domovnický, služební	8	0,4	7	1	-	-	-
jiný důvod užívání bytu včetně nezjištěno	50	2,8	35	1	3	2	9
<b>Obyvatelstvo bydlící v bytech</b>	<b>4 730</b>	<b>100,0</b>	<b>4 169</b>	<b>405</b>	<b>69</b>	<b>48</b>	<b>39</b>
v tom:							
podle počtu pokojů:							
1 obytná místnost	430	9,1	326	59	27	18	-
2 pokoje	1 856	39,2	1 619	178	30	17	12
3 pokoje	1 484	31,4	1 332	124	10	10	8
4 a více pokojů	930	19,7	886	42	2	-	-
nezjištěno	30	0,6	6	2	-	3	19
podle právního důvodu užívání:							
byt ve vlastním domě	1 420	30,0	1 202	151	20	32	15
byt v osobním vlastnictví	470	9,9	466	4	-	-	-
jiné bezplatné užívání bytu	111	2,3	95	11	2	3	-
byt nájemní (vč. bytů LBD)	1 516	32,1	1 219	235	42	9	11
byt člena stavebního bytového družstva	1 072	22,7	1 072	-	-	-	-
byt člena družstva nájemců, založeného v průběhu privatizace	1	0,0	1	-	-	-	-
byt domovnický, služební	20	0,4	17	3	-	-	-
jiný důvod užívání bytu včetně nezjištěno	120	2,5	97	1	5	4	13

**D.10. Trvale obydlené domy podle technického vybavení, počtu bytů a vlastnictví, trvale obydlené byty podle technického vybavení a velikosti**

**Město: Postoloprty**

	Trvale obydlené domy			Trvale obydlené byty	
	počet	v %		počet	v %
Veřejný vodovod	708	95,3	Vodovod v bytě	1 760	98,5
Přípojka na kanalizační síť	406	54,6	Plyn zaveden do bytu	1 294	72,4
Plyn ze sítě	421	56,7	Teplá voda ze zdroje mimo budovu	850	47,6
Ústřední topení celkem	506	68,1	Způsob vytápění		
kotelna mimo dům	98	13,2	ústřední topení	1 345	75,3
kotelna v domě	408	54,9	etážové topení	65	3,6
			kamna	305	17,1
Počet všech bytů v domě			Energie použitá k vytápění <sup>1)</sup>		
1 - 2	605	81,4	uhlí	288	16,1
3 - 4	33	4,4	elektrina	128	7,2
5 - 9	39	5,2	plyn	439	24,6
10 - 19	65	8,7	Koupelna (sprch. kout) v bytě	1 692	94,7
20 - 49	-	-	Splachovací záchod v bytě	1 656	92,7
50 a více	-	-	Byty s obytnou plochou v m <sup>2</sup>		
Vlastník domu			do 19,9	167	9,3
fyzická osoba	566	76,2	20,0 - 39,9	560	31,3
obec, stát	67	9,0	40,0 - 49,9	363	20,3
stavební bytové družstvo	54	7,3	50,0 - 59,9	273	15,3
ostatní právnické osoby	20	2,7	60,0 - 79,9	254	14,2
kombinace vlastníků	25	3,4	80,0 - 99,9	95	5,3
			100,0 a více	55	3,1

<sup>1)</sup> bez dálkového vytápění

**D.11. Obyvatelstvo v trvale obydlených domech a bytech podle vlastnictví domu a podle vybavení a velikosti domů a bytů**

**Město: Postoloprty**

	Obyvatelstvo v domech			Obyvatelstvo v bytech	
	počet	v %		počet	v %
Veřejný vodovod	4 751	98,3	Vodovod v bytě	4 689	99,1
Přípojka na kanalizační síť	3 650	75,5	Plyn zaveden do bytu	3 459	73,1
Plyn ze sítě	3 664	75,8	Teplá voda ze zdroje mimo budovu	2 167	45,8
Ústřední topení celkem	3 800	78,6	Způsob vytápění		
kotelna mimo dům	2 307	47,7	ústřední topení	3 566	75,4
kotelna v domě	1 493	30,9	etážové topení	194	4,1
			kamna	819	17,3
Počet všech bytů v domě			Energie použitá k vytápění <sup>1)</sup>		
1 - 2	1 834	37,9	uhlí	817	17,3
3 - 4	324	6,7	elektrina	326	6,9
5 - 9	855	17,7	plyn	1 188	25,1
10 - 19	1 821	37,7	Koupelna (sprch. kout) v bytě	4 552	96,2
20 - 49	-	-	Splachovací záchod v bytě	4 460	94,3
50 a více	-	-	Byty s obytnou plochou v m <sup>2</sup>		
Vlastník domu			do 19,9	244	5,2
fyzická osoba	1 789	37,0	20,0 - 39,9	1 315	27,8
obec, stát	850	17,6	40,0 - 49,9	1 030	21,8
stavební bytové družstvo	1 367	28,3	50,0 - 59,9	860	18,2
ostatní právnické osoby	244	5,0	60,0 - 79,9	777	16,4
kombinace vlastníků	543	11,2	80,0 - 99,9	298	6,3
			100,0 a více	176	3,7

<sup>1)</sup> bez dálkového vytápění

## D.1. Obyvatelstvo podle pohlaví a věkových skupin

Město: Žatec

	1991				2001			
	obyvatelstvo celkem		v tom		obyvatelstvo celkem		v tom	
	počet	v %	muži	ženy	počet	v %	muži	ženy
<b>Obyvatelstvo celkem</b>	<b>20 320</b>	<b>100,0</b>	<b>10 047</b>	<b>10273</b>	<b>19 919</b>	<b>100,0</b>	<b>9 783</b>	<b>10136</b>
v tom ve věku:								
0 - 14	4 665	23,0	2 425	2240	3 350	16,8	1 763	1587
15 - 59	12 643	62,2	6 418	6225	13 260	66,6	6 685	6575
60 a více vč. nezj. věku	3 012	14,8	1 204	1808	3 309	16,6	1 335	1974
	<b>Obyvatelstvo podle věkových skupin</b>							
0 - 4	1 400	6,9	743	657	938	4,7	511	427
5 - 9	1 531	7,5	783	748	1 144	5,7	584	560
10 - 14	1 734	8,6	899	835	1 268	6,4	668	600
15 - 19	1 747	8,7	900	847	1 458	7,3	729	729
20 - 24	1 484	7,3	769	715	1 717	8,6	887	830
25 - 29	1 508	7,4	779	729	1 802	9,0	928	874
30 - 34	1 461	7,2	740	721	1 375	6,9	706	669
35 - 39	1 653	8,1	861	792	1 330	6,7	690	640
40 - 44	1 652	8,1	837	815	1 364	6,8	658	706
45 - 49	1 178	5,8	593	585	1 575	7,9	799	776
50 - 54	964	4,7	431	533	1 552	7,8	764	788
55 - 59	966	4,9	508	488	1 087	5,5	524	563
60 - 64	875	4,3	423	452	849	4,3	347	502
65 - 69	893	4,4	359	534	818	4,1	396	422
70 - 74	473	2,3	167	306	687	3,4	288	399
75 - 79	771	3,8	255	516	551	2,8	191	360
80 - 84	.	.	.	.	238	1,2	65	173
85 - 89	.	.	.	.	129	0,6	39	90
90 - 94	.	.	.	.	30	0,2	7	23
95 a více	.	.	.	.	5	0,0	1	4
nezjištěno	.	.	.	.	2	0,0	1	1
<b>Průměrný věk</b>	.	.	.	.	<b>37,5</b>	<b>x</b>	<b>35,9</b>	<b>39,1</b>

1) v roce 1991= 75 a více

## D.2. Obyvatelstvo podle rodinného stavu, pohlaví a věkových skupin

Město: Žatec

	Celkem	v tom podle rodinného stavu				
		svobodní	ženatí, vdané	rozvedení	ovdovělí	nezjištěno
<b>Obyvatelstvo celkem</b>	<b>19 919</b>	<b>7 658</b>	<b>8 893</b>	<b>1 844</b>	<b>1 429</b>	<b>95</b>
v %	100,0	38,4	44,6	9,3	7,2	0,5
v tom:						
muži	9 783	4 271	4 448	782	239	43
v %	100,0	43,7	45,5	8,0	2,4	0,4
ženy	10 136	3 387	4 445	1 062	1 190	52
v %	100,0	33,4	43,9	10,5	11,7	0,5
Obyvatelstvo ve vybraných věkových skupinách						
20 - 24	1 717	1 433	251	24	-	9
25 - 29	1 802	764	880	137	5	16
30 - 34	1 375	234	908	214	7	12
35 - 39	1 330	125	944	238	12	11
40 - 44	1 364	84	979	262	32	7
45 - 49	1 575	78	1 155	292	47	3
50 - 54	1 552	49	1 133	277	80	13
55 - 59	1 087	32	809	145	96	5
60 - 64	849	20	605	87	132	5
65 - 69	818	16	560	58	181	3
70 - 74	687	9	369	50	257	2
75 a více	953	13	296	60	580	4

### D.3. Obyvatelstvo ve věku 15 a více let podle ekonomické aktivity, pohlaví a nejvyššího ukončeného vzdělání

Město: Žatec

	Obyvatelstvo		v tom		Ekonomicky aktivní			
	celkem	v %	muži	ženy	muži		ženy	
					počet	v %	počet	v %
<b>Celkem</b>	<b>16 569</b>	<b>100,0</b>	<b>8 020</b>	<b>8 549</b>	<b>5 736</b>	<b>100,0</b>	<b>4 805</b>	<b>100,0</b>
v tom nejvyšší ukončené vzdělání:								
základní, vč. neukončeného	4 177	25,2	1 497	2 680	594	10,4	756	15,7
vyučení bez maturity	2 809	17,0	1 634	1 175	1 217	21,2	723	15,0
střední odborné bez maturity	3 151	19,0	1 719	1 432	1 446	25,2	938	19,5
učební obor s maturitou	196	1,2	131	65	115	2,0	51	1,1
úplné střední všeobecné s mat.	927	5,6	369	558	222	3,9	348	7,2
úplné střední odborné s mat.	3 169	19,1	1 529	1 640	1 282	22,4	1 253	26,1
nástavbové studium	376	2,3	134	242	110	1,9	198	4,1
vyšší odborné	203	1,2	95	108	56	1,0	83	1,7
vysokoškolské	1 236	7,5	748	488	647	11,3	415	8,6
z toho bakalářské	87	0,5	47	40	31	0,5	32	0,7
vědecká příprava	20	0,1	18	2	11	0,2	2	0,0
bez vzdělání	106	0,6	41	65	22	0,4	24	0,5
nezjištěno	199	1,2	105	94	14	0,2	14	0,3

### D.4. Ekonomicky aktivní obyvatelstvo podle pohlaví a odvětví ekonomické činnosti

Město: Žatec

	Celkem	v tom		Struktura v %			Podíl žen v odvětví v %
		muži	ženy	celkem	muži	ženy	
<b>Ekonomicky aktivní celkem</b>	<b>10 541</b>	<b>5 736</b>	<b>4 805</b>	<b>100,0</b>	<b>100,0</b>	<b>100,0</b>	<b>45,6</b>
v tom odvětví ekonomické činnosti:							
zemědělství, lesnictví a rybolov	651	361	290	6,2	6,3	6,0	44,5
průmysl	2 365	1 431	934	22,4	24,9	19,4	39,5
stavebnictví	886	784	102	8,4	13,7	2,1	11,5
obchod, opravy motorových vozidel a spotřebního zboží	919	411	508	8,7	7,2	10,6	55,3
pohostinství a ubytování	299	143	156	2,8	2,5	3,2	52,2
doprava, pošty a telekomunikace	727	474	253	6,9	8,3	5,3	34,8
peněžnictví a pojišťovnictví	254	85	169	2,4	1,5	3,5	66,5
činnosti v oblasti nemovitostí, služby pro podniky, výzkum	369	201	168	3,5	3,5	3,5	45,5
veřejná správa, obrana, povinné sociální zabezpečení	1 079	748	331	10,2	13,0	6,9	30,7
školství, zdravotnictví, veterinární a sociální činnosti	1 162	189	973	11,0	3,3	20,2	83,7
ostatní veřejné a osobní služby	557	265	292	5,3	4,6	6,1	52,4
nezjištěné odvětví	1 273	644	629	12,1	11,2	13,1	49,4



## D.5. Ekonomicky aktivní obyvatelstvo podle pohlaví a postavení v zaměstnání

Město: Žatec

	Celkem	v tom			Struktura v %		
		muži	ženy		celkem	muži	ženy
			počet	v %			
<b>Ekonomicky aktivní celkem</b>	<b>10 541</b>	<b>5 736</b>	<b>4 805</b>	<b>45,6</b>	<b>100,0</b>	<b>100,0</b>	<b>100,0</b>
v tom postavení v zaměstnání:							
zaměstnavatelé	438	304	134	30,6	4,2	5,3	2,8
zaměstnanci v prac. poměru	7 466	3 995	3 471	46,5	70,8	69,6	72,2
ostatní zaměstnanci	614	306	308	50,2	5,8	5,3	6,4
samostatně činní	973	621	352	36,2	9,2	10,8	7,3
členové produkčních družstev	4	2	2	50,0	0,0	0,0	0,0
pomáhající rodinní příslušníci	42	16	26	61,9	0,4	0,3	0,5
nezjištěno	1 004	492	512	51,0	9,5	8,6	10,7

## D.6. Domácnosti podle typu a počtu členů

Město: Žatec

	Celkem		Domácnosti s počtem členů					Průměrný počet členů
	počet	v %	1	2	3	4	5 a více	
<b>Hospodářící domácnosti celkem</b>	<b>8 467</b>	<b>100,0</b>	<b>2 662</b>	<b>2 457</b>	<b>1 609</b>	<b>1 400</b>	<b>339</b>	<b>2,34</b>
v tom tvořené:								
1 cenzovou domácností	8 414	99,4	2 662	2 457	1 609	1 380	306	2,32
2 a více cenzovými domácnostmi	53	0,6	x	x	x	20	33	5,21
<b>Cenzové domácnosti celkem</b>	<b>8 525</b>	<b>100,0</b>	<b>2 662</b>	<b>2 527</b>	<b>1 640</b>	<b>1 388</b>	<b>308</b>	<b>2,33</b>
v tom:								
úplné rodiny	4 535	53,2	x	1 676	1 258	1 309	292	3,07
bez závislých dětí	2 322	27,2	x	1 676	468	155	23	2,37
se závislými dětmi	2 213	26,0	x	x	790	1 154	269	3,81
neúplné rodiny	1 087	12,8	x	647	351	74	15	2,50
bez závislých dětí	326	3,8	x	242	72	11	1	2,30
se závislými dětmi	761	8,9	x	405	279	63	14	2,59
vícečlenné nerodinné domácnosti	241	2,8	x	204	31	5	1	2,19
domácnosti jednotlivců	2 662	31,2	2 662	x	x	x	x	1,00
z toho bydlící samostatně	2 288	26,8	2 288	x	x	x	x	1,00

## D.7. Vybavení bytových domácností podle počtu cenzových domácností v bytě a počtu členů domácnosti

Město: Žatec

	Celkem	Vybavení bytových domácností							
		osob. automobilem		telefonem			možností využívat rekr.objekt	osobním počítačem	
		celkem	z toho 2 a více	pevnou linkou	pouze mobilním	pevnou linkou i mobilním		celkem	z toho s připojením na internet
<b>Bytové domácnosti celkem</b>	<b>7 870</b>	<b>3 915</b>	<b>521</b>	<b>3 081</b>	<b>1 014</b>	<b>1 799</b>	<b>1 197</b>	<b>1 076</b>	<b>378</b>
v tom:									
v bytě 1 cenzová domácnost	7 428	3 679	458	2 918	962	1 689	1 134	1 015	356
s počtem osob									
1	2 151	477	33	773	299	198	246	102	38
2	2 203	1 216	113	1 047	250	436	376	186	60
3 - 4	2 792	1 811	281	1 020	367	968	474	658	236
5 a více	282	175	31	78	46	87	38	69	22
v bytě 2 a více cenzové domácnosti	442	236	63	163	52	110	63	61	22
s počtem osob v bytě									
2 - 4	272	137	30	106	35	62	42	30	13
5 a více	170	99	33	57	17	48	21	31	9

## D.8. Trvale obydlené domy a byty podle typu a stáří domu

Město: Žatec

	Domy celkem	v tom		
		rodinné domy	bytové domy	ostatní budovy
<b>Trvale obydlené domy</b>	<b>2 109</b>	<b>1 429</b>	<b>631</b>	<b>49</b>
<b>Trvale obydlené byty</b>	<b>7 870</b>	<b>1 675</b>	<b>6 131</b>	<b>64</b>
v tom byty v domech postavených v období:				
do roku 1919	695	329	330	36
1920 - 1945	869	544	319	6
1946 - 1970	1 621	132	1 489	-
1971 - 1990	3 714	426	3 281	7
1991 - 2001	828	204	609	15
nezjištěno	143	40	103	-
Průměrné stáří domů v letech	50,2	52,7	43,2	65,2
Na 1 trvale obydlený byt připadá m <sup>2</sup> obytné plochy	45,6	65,4	40,2	60,2
obytných místností s plochou 8 a více m <sup>2</sup>	2,53	3,25	2,34	2,67

## D.9. Trvale obydlené byty a jejich obyvatelé podle kategorie, velikosti a právního důvodu užívání bytu

Město: Žatec

	Trvale obydlené byty		v tom podle kategorie				
	počet	v %	I.	II.	III.	IV.	nezjištěno
<b>Trvale obydlené byty celkem</b>	<b>7 870</b>	<b>100,0</b>	<b>7 492</b>	<b>250</b>	<b>42</b>	<b>23</b>	<b>63</b>
v tom:							
podle počtu pokojů:							
1 obytná místnost	1 254	15,9	1 206	27	11	6	4
2 pokoje	2 556	32,5	2 412	111	16	9	8
3 pokoje	2 930	37,2	2 833	79	6	5	7
4 a více pokojů	1 050	13,3	1 018	29	2	1	0
nezjištěno	80	1,0	23	4	7	2	44
podle právního důvodu užívání:							
byt ve vlastním domě	1 411	17,9	1 263	108	18	8	14
byt v osobním vlastnictví	797	10,1	785	9	-	-	3
jiné bezplatné užívání bytu	141	1,8	129	10	1	1	-
byt nájemní (vč. bytů LBD)	3 960	50,3	3 798	113	17	9	23
byt člena stavebního bytového družstva	1 282	16,3	1 277	2	-	-	3
byt člena družstva nájemců, založeného v průběhu privatizace	45	0,6	45	-	-	-	-
byt domovnický, služební	65	0,8	62	1	-	1	1
jiný důvod užívání bytu včetně nezjištěno	169	2,1	133	7	6	4	19
<b>Obyvatelstvo bydlící v bytech</b>	<b>19 614</b>	<b>100,0</b>	<b>18 657</b>	<b>707</b>	<b>83</b>	<b>55</b>	<b>112</b>
v tom:							
podle počtu pokojů:							
1 obytná místnost	1 920	9,8	1 804	72	18	20	6
2 pokoje	5 673	28,9	5 302	302	33	19	17
3 pokoje	8 528	43,5	8 250	236	17	9	16
4 a více pokojů	3 362	17,1	3 262	91	4	5	-
nezjištěno	131	0,7	39	6	11	2	73
podle právního důvodu užívání:							
byt ve vlastním domě	3 748	19,1	3 394	279	34	17	24
byt v osobním vlastnictví	1 823	9,3	1 800	19	-	-	4
jiné bezplatné užívání bytu	284	1,4	261	21	1	1	-
byt nájemní (vč. bytů LBD)	9 779	49,9	9 300	367	40	24	48
byt člena stavebního bytového družstva	3 309	16,9	3 301	5	-	-	3
byt člena družstva nájemců, založeného v průběhu privatizace	110	0,6	110	-	-	-	-
byt domovnický, služební	176	0,9	168	4	-	3	1
jiný důvod užívání bytu včetně nezjištěno	385	2,0	323	12	8	10	32

## D.10. Trvale obydlené domy podle technického vybavení, počtu bytů a vlastnictví, trvale obydlené byty podle technického vybavení a velikosti

Město: Žatec

	Trvale obydlené domy			Trvale obydlené byty	
	počet	v %		počet	v %
Veřejný vodovod	2 058	97,6	Vodovod v bytě	7 813	99,3
Přípojka na kanalizační síť	1 720	81,6	Plyn zaveden do bytu	6 793	86,3
Plyn ze sítě	1 685	79,9	Teplá voda ze zdroje mimo budovu	4 562	58,0
Ústřední topení celkem	1 576	74,7	Způsob vytápění		
kotelna mimo dům	324	15,4	ústřední topení	6 109	77,6
kotelna v domě	1 252	59,4	etážové topení	615	7,8
			kamna	984	12,5
Počet všech bytů v domě			Energie použita k vytápění <sup>1)</sup>		
1 - 2	1 478	70,1	uhlí	441	5,6
3 - 4	153	7,3	elektrina	260	3,3
5 - 9	194	9,2	plyn	2 447	31,1
10 - 19	195	9,2	Koupelna (sprch. kout) v bytě	7 714	98,0
20 - 49	81	3,8	Splachovací záchod v bytě	7 659	97,3
50 a více	2	0,1	Byty s obytnou plochou v m <sup>2</sup>		
			do 19,9	826	10,5
Vlastník domu			20,0 - 39,9	2 481	31,5
fyzická osoba	1 446	68,6	40,0 - 49,9	1 648	20,9
obec, stát	348	16,5	50,0 - 59,9	1 353	17,2
stavební bytové družstvo	109	5,2	60,0 - 79,9	964	12,2
ostatní právnické osoby	96	4,6	80,0 - 99,9	331	4,2
kombinace vlastníků	90	4,3	100,0 a více	187	2,4

<sup>1)</sup> bez dálkového vytápění

## D.11. Obyvatelstvo v trvale obydlených domech a bytech podle vlastnictví domu a podle vybavení a velikosti domů a bytů

Město: Žatec

	Obyvatelstvo v domech			Obyvatelstvo v bytech	
	počet	v %		počet	v %
Veřejný vodovod	19 791	99,4	Vodovod v bytě	19 516	99,5
Přípojka na kanalizační síť	18 690	93,9	Plyn zaveden do bytu	17 234	87,9
Plyn ze sítě	18 400	92,4	Teplá voda ze zdroje mimo budovu	11 106	56,6
Ústřední topení celkem	16 158	81,2	Způsob vytápění		
kotelna mimo dům	11 496	57,7	ústřední topení	15 272	77,9
kotelna v domě	4 662	23,4	etážové topení	1 659	8,5
			kamna	2 297	11,7
Počet všech bytů v domě			Energie použita k vytápění <sup>1)</sup>		
1 - 2	4 576	23,0	uhlí	1 237	6,3
3 - 4	1 231	6,2	elektrina	687	3,5
5 - 9	3 246	16,3	plyn	6 227	31,7
10 - 19	5 818	29,2	Koupelna (sprch. kout) v bytě	19 306	98,4
20 - 49	4 743	23,8	Splachovací záchod v bytě	19 156	97,7
50 a více	201	1,0	Byty s obytnou plochou v m <sup>2</sup>		
			do 19,9	1 215	6,2
Vlastník domu			20,0 - 39,9	5 234	26,7
fyzická osoba	4 954	24,9	40,0 - 49,9	4 423	22,6
obec, stát	8 109	40,7	50,0 - 59,9	4 090	20,9
stavební bytové družstvo	3 546	17,8	60,0 - 79,9	2 852	14,5
ostatní právnické osoby	1 387	7,0	80,0 - 99,9	1 034	5,3
kombinace vlastníků	1 847	9,3	100,0 a více	635	3,2

<sup>1)</sup> bez dálkového vytápění

## E.1. Vybrané údaje podle krajů a okresů

	Obyva- telstvo celkem	z toho ženy	Počet obyvatel ve věku		Ekonomi- ky aktivní celkem	Domy		Byty	
			0 - 14 let	60 a více let (vč. nezjišt.)		celkem	z toho trvale obydlené	celkem	z toho trvale obydlené
<b>Česká republika</b>	<b>10 230 060</b>	<b>5 247 989</b>	<b>1 654 862</b>	<b>1 887 266</b>	<b>5 253 400</b>	<b>1 969 018</b>	<b>1 630 705</b>	<b>4 366 293</b>	<b>3 827 678</b>
<b>Hlavní město Praha</b>	<b>1 169 106</b>	<b>614 724</b>	<b>156 702</b>	<b>243 646</b>	<b>635 105</b>	<b>88 200</b>	<b>82 160</b>	<b>551 243</b>	<b>496 940</b>
<b>Středočeský kraj</b>	<b>1 122 473</b>	<b>572 646</b>	<b>179 109</b>	<b>211 436</b>	<b>584 628</b>	<b>307 120</b>	<b>239 553</b>	<b>498 271</b>	<b>413 060</b>
Benešov	93 156	47 320	14 865	17 906	47 758	26 980	19 784	41 837	33 212
Beroun	75 684	38 532	11 926	14 573	39 443	21 289	16 873	33 399	27 799
Kladno	150 198	77 030	23 805	28 211	78 932	31 430	26 513	64 156	56 837
Kolín	95 700	49 062	14 692	19 135	49 342	28 857	22 173	43 893	35 853
Kutná Hora	73 628	37 544	11 870	14 474	36 553	22 296	16 566	33 683	26 830
Mělník	94 677	48 347	15 612	16 978	50 086	23 341	18 342	41 539	35 230
Mladá Boleslav	114 325	57 944	18 305	20 271	61 621	27 323	21 380	50 286	42 153
Nymburk	84 132	43 253	13 153	16 620	43 495	27 017	20 616	39 265	31 506
Praha - východ	96 061	49 012	15 082	17 983	51 094	28 401	23 017	41 347	34 698
Praha - západ	83 089	42 407	13 556	15 245	44 212	27 486	21 945	36 362	29 481
Příbram	107 739	54 671	17 571	19 754	54 911	26 261	20 087	47 788	39 708
Rakovník	54 084	27 524	8 672	10 286	27 181	16 439	12 257	24 716	19 753
<b>Jihočeský kraj</b>	<b>625 267</b>	<b>318 229</b>	<b>103 831</b>	<b>113 080</b>	<b>320 546</b>	<b>147 970</b>	<b>111 544</b>	<b>279 892</b>	<b>231 281</b>
České Budějovice	178 201	91 077	29 345	31 420	92 642	35 454	28 608	77 709	67 309
Český Krumlov	59 569	29 871	10 697	8 814	32 105	11 692	9 579	24 846	21 405
Jindřichův Hradec	92 887	47 439	15 748	16 848	46 792	25 566	18 836	41 100	32 941
Písek	70 550	36 071	11 293	14 048	35 638	18 631	13 040	34 362	27 025
Prachatice	51 369	25 750	8 943	8 502	26 019	12 938	8 952	23 433	18 590
Strakonice	69 863	35 595	11 296	13 401	35 171	18 863	13 622	32 525	25 887
Tábor	102 828	52 426	16 509	20 047	52 179	24 826	18 907	45 917	38 124
<b>Plzeňský kraj</b>	<b>550 688</b>	<b>280 868</b>	<b>86 467</b>	<b>105 292</b>	<b>285 674</b>	<b>120 279</b>	<b>95 538</b>	<b>244 476</b>	<b>208 992</b>
Domažlice	58 844	29 770	9 704	10 518	30 853	15 149	12 245	25 494	21 711
Klatovy	88 043	44 836	13 828	17 212	44 107	24 305	17 802	40 742	32 543
Plzeň - město	165 259	85 736	23 258	33 575	87 065	14 700	13 732	73 792	68 092
Plzeň - jih	68 100	34 300	10 830	13 564	34 492	21 784	16 641	31 376	25 181
Plzeň - sever	73 215	37 073	12 274	13 530	38 253	20 886	16 377	32 017	26 501
Rokycany	45 788	23 314	7 253	9 275	23 337	13 188	9 869	20 976	16 951
Tachov	51 439	25 839	9 320	7 618	27 567	10 267	8 872	20 079	18 013
<b>Karlovarský kraj</b>	<b>304 343</b>	<b>155 132</b>	<b>50 970</b>	<b>50 856</b>	<b>162 347</b>	<b>39 866</b>	<b>35 666</b>	<b>125 486</b>	<b>115 913</b>
Cheb	88 738	45 435	14 436	14 611	47 891	12 241	11 156	36 235	33 421
Karlovy Vary	121 998	62 493	19 339	22 357	65 156	16 697	14 645	51 206	46 871
Sokolov	93 607	47 204	17 195	13 888	49 300	10 928	9 865	38 045	35 621
<b>Ústecký kraj</b>	<b>820 219</b>	<b>418 420</b>	<b>138 864</b>	<b>137 184</b>	<b>426 599</b>	<b>124 567</b>	<b>105 241</b>	<b>358 491</b>	<b>321 928</b>
Děčín	133 887	68 149	22 744	22 184	69 721	23 860	20 100	56 311	50 065
Chomutov	124 979	63 360	22 117	18 622	65 524	13 755	12 229	52 725	48 975
Litoměřice	114 259	57 959	18 551	20 634	58 751	27 274	21 699	50 228	43 000
Louny	86 020	43 677	14 642	14 874	44 514	21 233	15 910	39 509	32 668
Most	117 196	59 930	20 201	19 219	61 331	9 390	8 553	51 217	47 910
Teplice	126 098	64 698	20 755	21 968	64 634	16 928	15 469	57 298	51 776
Ústí nad Labem	117 780	60 647	19 854	19 683	62 124	12 127	11 281	51 203	47 534
<b>Liberecký kraj</b>	<b>428 184</b>	<b>219 765</b>	<b>72 177</b>	<b>73 187</b>	<b>225 154</b>	<b>84 883</b>	<b>66 347</b>	<b>189 241</b>	<b>161 830</b>
Česká Lípa	105 669	53 732	19 311	15 159	56 035	18 963	15 085	43 923	38 598
Jablonec nad Nisou	88 154	45 712	14 276	15 456	45 650	16 217	12 934	39 677	34 259
Liberec	159 006	81 808	25 922	27 863	84 766	26 133	22 392	68 408	61 128
Semily	75 355	38 513	12 668	14 709	38 703	23 570	15 936	37 233	27 845

## E.1. Vybrané údaje podle krajů a okresů

dokončení

	Obyva- telstvo celkem	z toho ženy	Počet obyvatel ve věku		Ekonomic- ky aktivní celkem	Domy		Byty	
			0 - 14 let	60 a více let (vč. nezjišť.)		celkem	z toho trvale obydlené	celkem	z toho trvale obydlené
<b>Královéhradecký kraj</b>	<b>550 724</b>	<b>282 593</b>	<b>89 738</b>	<b>105 075</b>	<b>279 064</b>	<b>128 770</b>	<b>101 662</b>	<b>241 699</b>	<b>204 529</b>
Hradec Králové	160 558	82 861	24 803	32 099	82 294	31 270	26 032	67 963	60 031
Jičín	77 761	39 669	12 542	15 381	39 532	25 582	17 973	37 643	28 549
Náchod	112 714	58 013	19 248	21 395	56 281	26 916	21 213	49 843	41 915
Rychnov nad Kněžnou	78 914	40 238	13 397	14 538	39 331	20 725	16 179	34 459	28 694
Trutnov	120 777	61 812	19 748	21 662	61 626	24 277	20 265	51 791	45 340
<b>Pardubický kraj</b>	<b>508 281</b>	<b>259 346</b>	<b>85 559</b>	<b>94 242</b>	<b>255 709</b>	<b>118 714</b>	<b>96 680</b>	<b>213 069</b>	<b>182 943</b>
Chrudim	105 240	53 569	18 119	20 006	51 391	28 801	22 319	44 688	36 929
Pardubice	160 987	82 823	24 828	31 846	83 116	30 529	25 903	68 192	60 596
Svitavy	102 667	52 052	17 925	17 993	51 025	26 579	21 638	42 221	35 846
Ústí nad Orlicí	139 387	70 902	24 687	24 397	70 177	32 805	26 820	57 968	49 572
<b>Vysočina</b>	<b>519 211</b>	<b>262 700</b>	<b>89 728</b>	<b>95 737</b>	<b>256 686</b>	<b>129 165</b>	<b>103 556</b>	<b>212 687</b>	<b>179 784</b>
Havlíčkův Brod	95 040	48 032	15 860	18 168	47 025	25 800	20 423	39 714	33 135
Jihlava	108 413	55 075	18 191	19 861	55 767	22 723	19 214	43 790	38 566
Pelhřimov	72 984	37 001	11 888	14 686	36 514	19 929	15 074	31 904	25 927
Třebíč	117 367	59 426	20 843	21 099	57 704	29 357	24 162	47 016	40 292
Žďár nad Sázavou	125 407	63 166	22 946	21 923	59 676	31 356	24 683	50 263	41 864
<b>Jihomoravský kraj</b>	<b>1 127 718</b>	<b>580 900</b>	<b>180 138</b>	<b>213 978</b>	<b>568 315</b>	<b>237 514</b>	<b>205 293</b>	<b>454 406</b>	<b>404 876</b>
Blansko	107 702	54 916	17 945	20 379	52 779	27 409	22 536	43 069	37 094
Brno - město	376 172	197 992	54 008	77 289	194 436	37 051	34 359	165 366	151 724
Brno - venkov	159 169	81 158	26 341	30 665	78 292	43 822	37 998	61 550	54 331
Břeclav	124 274	63 348	20 828	21 098	63 325	34 095	29 960	46 276	41 263
Hodonín	159 886	81 434	26 698	28 683	78 470	40 060	34 869	58 154	51 797
Vyškov	86 467	44 033	14 466	16 178	43 848	25 044	20 447	35 305	29 993
Znojmo	114 048	58 019	19 852	19 686	57 165	30 033	25 124	44 686	38 674
<b>Olomoucký kraj</b>	<b>639 369</b>	<b>328 350</b>	<b>105 384</b>	<b>116 270</b>	<b>324 278</b>	<b>126 825</b>	<b>110 568</b>	<b>257 457</b>	<b>230 561</b>
Jeseník	42 413	21 466	7 496	6 764	21 765	8 613	7 524	16 164	14 530
Olomouc	224 613	116 003	36 056	40 982	116 408	39 371	35 239	90 627	82 168
Prostějov	109 890	56 639	17 436	21 490	53 816	27 763	23 035	46 602	40 028
Přerov	135 886	69 841	22 737	24 962	68 625	25 949	22 800	54 732	49 534
Šumperk	126 567	64 401	21 659	22 072	63 664	25 129	21 970	49 332	44 301
<b>Zlínský kraj</b>	<b>595 010</b>	<b>304 949</b>	<b>98 415</b>	<b>109 835</b>	<b>298 616</b>	<b>133 402</b>	<b>114 576</b>	<b>231 247</b>	<b>204 806</b>
Kroměříž	108 053	55 548	17 716	20 108	53 587	26 663	22 712	43 722	38 234
Uherské Hradiště	144 517	74 052	23 822	27 270	71 068	37 513	31 989	54 790	47 902
Vsetín	147 064	74 969	25 376	25 580	73 991	29 770	25 039	56 836	50 212
Zlín	195 376	100 380	31 501	36 877	99 970	39 456	34 836	75 899	68 458
<b>Moravskoslezský kraj</b>	<b>1 269 467</b>	<b>649 367</b>	<b>217 780</b>	<b>217 448</b>	<b>630 679</b>	<b>181 743</b>	<b>162 321</b>	<b>508 628</b>	<b>470 235</b>
Bruntál	105 139	53 376	19 021	16 026	53 298	19 651	15 534	42 479	37 035
Frýdek - Místek	226 818	115 682	39 208	40 272	110 003	43 878	38 304	88 297	79 383
Karviná	279 436	142 203	48 044	47 101	136 307	28 757	26 897	109 848	105 167
Nový Jičín	159 925	81 497	28 663	26 055	80 186	29 833	26 443	62 755	56 965
Opava	181 405	92 883	31 001	32 266	90 675	35 775	32 662	69 337	63 297
Ostrava - město	316 744	163 726	51 843	55 728	160 210	23 849	22 481	135 912	128 388

## E.2. Vybrané údaje podle okresů

	Ústecký kraj celkem	v tom okresy						
		Děčín	Chomutov	Litoměřice	Louny	Most	Teplice	Ústí nad Labem
<b>Území, struktura osídlení</b>								
<b>Rozloha (ha)</b>	<b>533 491</b>	<b>90 911</b>	<b>93 529</b>	<b>103 208</b>	<b>111 774</b>	<b>46 716</b>	<b>46 907</b>	<b>40 446</b>
<b>Počet obcí</b>	<b>354</b>	<b>52</b>	<b>44</b>	<b>105</b>	<b>70</b>	<b>26</b>	<b>34</b>	<b>23</b>
z toho se statutem města	46	12	5	10	4	4	8	3
Podíl městského obyvatelstva (v %)	79,9	85,1	86,7	62,9	58,7	89,0	84,3	85,2
Podíl počtu obyvatel v obcích (v %):								
do 199 obyvatel	1,2	0,8	1,6	2,5	2,0	0,9	0,4	0,4
s 200 - 999 obyvateli	11,0	9,6	7,1	23,2	24,2	3,5	8,4	5,2
s 1 000 - 4 999 obyvateli	15,2	17,8	7,3	24,9	20,7	14,0	10,5	13,3
<b>Počet částí obcí</b>	<b>1 136</b>	<b>191</b>	<b>171</b>	<b>265</b>	<b>219</b>	<b>74</b>	<b>114</b>	<b>102</b>
Počet základních sídelních jednotek	1 835	331	270	366	288	161	225	194
Hustota obyvatelstva (osoby/km <sup>2</sup> )	153,7	147,3	133,6	110,7	77,0	250,9	268,8	291,2
<b>Obyvatelstvo</b>								
<b>Počet obyvatel</b>	<b>820 219</b>	<b>133 887</b>	<b>124 979</b>	<b>114 259</b>	<b>86 020</b>	<b>117 196</b>	<b>126 098</b>	<b>117 780</b>
přírůstek proti roku 1991	-4 242	439	898	376	-620	-3 016	-1 774	-545
v %	-0,5	0,3	0,7	0,3	-0,7	-2,6	-1,4	-0,5
z toho ženy	418 420	68 149	63 360	57 959	43 677	59 930	64 698	60 647
Podíl obyvatel ve věku (v %):								
0 - 14	16,9	17,0	17,7	16,2	17,0	17,2	16,5	16,9
15 - 59	66,3	66,4	67,4	65,7	65,7	66,4	66,1	66,4
60 a více vč. nezj. věku	16,7	16,6	14,9	18,1	17,3	16,4	17,4	16,7
Průměrný věk obyvatel (roky)	37,8	37,9	36,7	38,6	37,8	37,6	38,4	37,9
Podíl obyvatel národnosti (v %):								
české	92,1	92,3	89,8	95,1	93,3	90,9	91,5	92,4
moravské	0,1	0,1	0,2	0,2	0,2	0,1	0,1	0,1
slezské	0,0	0,0	0,0	0,0	0,0	0,0	0,0	0,0
slovenské	2,7	2,3	3,9	1,5	2,9	3,3	2,7	2,4
Podíl obyvatel podle náboženského vyznání (v %):								
bez vyznání	77,2	78,9	77,9	73,5	74,0	79,9	77,9	77,2
věřící	15,8	15,2	15,7	18,1	19,3	12,4	15,8	15,3
z toho církev:								
Církev římskokatolická	12,0	11,8	12,3	13,7	13,6	9,5	12,1	11,7
Českobratrská církev evangel.	0,7	0,6	0,5	1,4	0,6	0,4	0,6	0,6
Církev čsl. husitská	0,7	0,5	0,4	0,9	2,2	0,4	0,5	0,4
nezjištěno	7,0	5,9	6,4	8,4	6,7	7,8	6,3	7,5
Podíl obyvatel podle stavu (v %):								
svobodní	38,7	39,2	40,3	37,2	38,8	39,3	37,7	38,4
ženatí, vdané	43,4	43,3	42,4	45,9	44,4	41,1	44,1	43,1
rozvedení	9,7	9,5	9,3	8,4	8,5	11,5	9,7	10,3
ovdovělí	7,4	7,4	6,8	7,8	7,8	7,3	7,9	7,2
Podíl obyvatel narozených (v %):								
v obci současného bydliště	44,9	48,4	40,6	43,4	42,0	45,6	45,0	48,2
v jiné obci okresu	17,3	13,5	15,7	24,2	20,0	17,9	21,0	10,0
Podíl obyvatel ve věku 15 a více let podle ukončeného vzdělání (v %):								
základní a neukon. základní	27,3	27,3	28,6	26,1	28,1	28,5	28,7	24,0
vyučení a střední odborné bez maturity	39,3	40,2	39,1	40,4	39,4	39,2	39,9	36,6
úplné střední s maturitou	25,2	24,9	23,8	25,8	24,9	24,2	24,1	28,8
vysokoškolské	5,4	4,5	4,5	5,7	5,5	5,2	4,9	7,4

## E.2. Vybrané údaje podle okresů

pokračování

	Ústecký kraj celkem	v tom okresy						
		Děčín	Chomutov	Litoměřice	Louny	Most	Teplice	Ústí nad Labem
<b>Ekonomická aktivita</b>								
<b>Ekonomicky aktivní</b>	<b>426 599</b>	<b>69 721</b>	<b>65 524</b>	<b>58 751</b>	<b>44 514</b>	<b>61 331</b>	<b>64 634</b>	<b>62 124</b>
zaměstnaní	360 432	60 076	54 461	51 455	37 507	49 265	54 001	53 667
z toho (v %):								
zaměstnanci	83,0	81,8	83,6	81,9	82,4	85,8	83,2	82,2
zaměstnavatelé	3,6	3,6	3,4	3,6	3,8	3,3	3,6	3,7
samostatně činní	10,4	11,6	9,4	12,3	10,5	7,8	10,6	10,1
nezaměstnaní	66 167	9 645	11 063	7 296	7 007	12 066	10 633	8 457
<b>Ekonomicky neaktivní</b>	<b>383 546</b>	<b>62 599</b>	<b>56 900</b>	<b>54 566</b>	<b>40 854</b>	<b>54 366</b>	<b>60 193</b>	<b>54 068</b>
z toho (v %):								
nepracující důchodci	44,7	44,6	40,7	47,2	45,0	43,9	47,0	44,2
závislé osoby	51,7	51,5	55,9	49,2	51,9	52,4	48,7	52,7
<b>Míra ekonomické aktivity (v %)</b>								
muži	70,5	71,2	70,6	69,7	70,7	70,3	69,6	71,3
ženy	55,2	54,7	57,1	53,5	54,4	56,7	53,8	56,3
<b>Podíl ekonomicky aktivních ve vybraných odvětvích (v %):</b>								
zemědělství, lesnictví, rybolov	3,1	2,1	3,0	6,7	8,4	1,4	1,3	0,9
průmysl	28,7	31,8	32,6	26,2	25,3	32,6	30,1	20,8
stavebnictví	8,3	7,5	8,4	10,0	8,4	7,0	8,7	8,4
obchod a opravy	9,7	9,9	8,5	10,3	9,0	8,7	11,0	10,3
pohostinství a ubytování	3,3	4,5	3,2	3,3	2,6	2,6	4,0	3,0
<b>Podíl vyjíždějících za prací z obce ze zaměstnaných (v %)</b>	<b>38,0</b>	<b>32,4</b>	<b>39,9</b>	<b>48,8</b>	<b>44,0</b>	<b>32,6</b>	<b>47,0</b>	<b>24,0</b>
<b>Domácnosti</b>								
<b>Bytové domácnosti</b>	<b>321 928</b>	<b>50 065</b>	<b>48 975</b>	<b>43 000</b>	<b>32 668</b>	<b>47 910</b>	<b>51 776</b>	<b>47 534</b>
<b>Hospodařící domácnosti</b>	<b>352 812</b>	<b>56 547</b>	<b>53 151</b>	<b>47 493</b>	<b>35 446</b>	<b>52 173</b>	<b>55 812</b>	<b>52 190</b>
<b>Cenzové domácnosti</b>	<b>356 126</b>	<b>57 165</b>	<b>53 654</b>	<b>47 962</b>	<b>35 870</b>	<b>52 541</b>	<b>56 266</b>	<b>52 668</b>
podíl jednotlivých typů (v %):								
úplné rodiny	51,5	52,6	50,6	55,1	54,7	48,1	51,5	49,3
bez závislých dětí	27,6	28,3	25,7	30,2	28,7	25,9	28,3	26,8
se závislými dětmi	23,9	24,3	24,8	24,9	26,0	22,3	23,3	22,5
neúplné rodiny	13,7	13,5	14,4	13,1	13,0	14,7	13,1	14,1
bez závislých dětí	4,7	5,0	4,5	5,2	4,6	4,5	4,5	4,4
se závislými dětmi	9,1	8,6	9,9	7,9	8,4	10,3	8,6	9,7
vícečl. nerodinné domácnosti	2,1	2,0	2,9	1,6	2,0	2,6	1,6	2,0
domácnosti jednotlivců	32,6	31,9	32,1	30,2	30,3	34,5	33,7	34,6
Průměrný počet členů domácnosti	2,28	2,32	2,31	2,35	2,39	2,21	2,23	2,22
Počet cenzových domácností na 100 bytových domácností	110,6	114,2	109,6	111,5	109,8	109,7	108,7	110,8
<b>Domy</b>								
<b>Domy celkem</b>	<b>124 567</b>	<b>23 860</b>	<b>13 755</b>	<b>27 274</b>	<b>21 233</b>	<b>9 390</b>	<b>16 928</b>	<b>12 127</b>
trvale obydlené domy	105 241	20 100	12 229	21 699	15 910	8 553	15 469	11 281
přírůstek proti roku 1991	4 160	1 017	827	684	45	317	709	561
(v %)	4,1	5,3	7,3	3,3	0,3	3,8	4,8	5,2
neobydlené domy	19 326	3 760	1 526	5 575	5 323	837	1 459	846
z toho sloužící k rekreaci	10 022	2 716	563	2 995	3 020	218	295	215
<b>Struktura a vybavení trvale obydlených domů</b>								
Podíl rodinných domů (v %)	78,4	80,0	73,8	87,7	86,0	61,3	73,8	70,6
Průměrné stáří domu	55,9	63,8	50,7	54,4	54,7	46,7	58,7	54,9
Podíl panelových domů (v %)	9,1	5,7	15,8	4,4	6,6	17,4	9,8	13,4
Podíl domů vybavených (v %):								
plynem ze sítě	54,2	38,7	69,8	50,6	43,0	70,0	71,1	52,8
veřejným vodovodem	89,2	82,8	95,8	82,2	85,1	98,0	97,9	93,8
přípojka na kanalizaci	59,2	45,5	74,7	56,2	48,8	74,8	69,8	61,3



## E.2. Vybrané údaje podle okresů

dokončení

	Ústecký kraj celkem	v tom okresy						
		Děčín	Chomutov	Litoměřice	Louny	Most	Teplice	Ústí nad Labem
<b>Byty</b>								
<b>Byty celkem</b>	<b>358 491</b>	<b>56 311</b>	<b>52 725</b>	<b>50 228</b>	<b>39 509</b>	<b>51 217</b>	<b>57 298</b>	<b>51 203</b>
z toho v rodinných domech	118 454	23 826	12 126	27 465	20 483	6 844	16 664	11 046
<b>Trvale obydlené byty</b>	<b>321 928</b>	<b>50 065</b>	<b>48 975</b>	<b>43 000</b>	<b>32 668</b>	<b>47 910</b>	<b>51 776</b>	<b>47 534</b>
přírůstek proti roku 1991	12 332	1 947	3 001	1 423	963	1 012	1 917	2 069
(v %)	4,0	4,0	6,5	3,4	3,0	2,1	3,8	4,6
z toho v rodinných domech	96 743	19 603	10 459	21 424	14 932	5 956	14 469	9 900
<b>Neobydlené byty</b>	<b>36 563</b>	<b>6 246</b>	<b>3 750</b>	<b>7 228</b>	<b>6 841</b>	<b>3 307</b>	<b>5 522</b>	<b>3 669</b>
přechodně obydlené	6 409	935	679	1 098	959	593	1 025	1 120
sloužící k rekreaci	10 273	2 781	582	3 067	3 058	229	323	233
<b>Vybavení trvale obydlených bytů, kvalita bydlení</b>								
Přůměrné stáří trvale obydlených bytů	41,6	51,7	34,4	45,3	43,2	34,2	44,8	38,3
Podíl trvale obydlených bytů vybavených (v %):								
plynem ze sítě	66,9	48,3	83,9	51,3	60,2	78,1	74,5	67,8
vodovodem v bytě	98,7	98,5	99,1	97,7	97,9	99,4	99,1	98,9
ústředním (etážovým) topením	84,1	75,2	91,6	81,3	77,6	92,7	81,6	86,9
z toho dálkovým	50,0	32,9	69,0	30,2	31,7	76,1	40,5	63,3
koupelnou (sprch. koutem) v bytě	95,3	91,6	97,4	94,4	94,8	98,2	95,0	95,6
splachovacím záchodem v bytě	93,9	88,5	96,6	93,0	93,4	97,9	92,9	94,8
Podíl trvale obydlených bytů (v %):								
I. kategorie	89,2	81,9	94,5	84,7	86,1	95,4	88,7	92,0
II. kategorie	7,0	11,6	3,5	10,1	8,8	3,0	7,6	4,9
III. kategorie	1,8	3,5	0,8	2,2	2,0	0,6	2,0	1,2
IV. kategorie	1,0	1,9	0,5	1,6	1,9	0,3	0,9	0,5
Podíl trvale obydlených bytů podle právního důvodu užívání (v %):								
ve vlastním domě	25,0	32,3	17,8	41,5	37,8	10,7	23,5	17,3
v osobním vlastnictví	12,8	7,1	4,6	8,1	13,9	20,2	6,8	30,0
ostatní bezplatné užívání	2,9	4,0	1,8	4,9	3,9	0,8	3,4	2,1
nájemní	37,1	37,3	55,7	29,7	29,0	42,0	36,8	25,3
členů staveb. bytového družstva	17,0	15,2	17,5	12,3	11,9	14,6	23,5	21,5
členů družstva nájemců	1,8	0,3	0,0	0,0	0,2	7,7	3,3	0,2
ostatní vč. nezjištěného	3,4	3,9	2,7	3,5	3,3	4,0	2,7	3,6
Počet osob								
na 1 trvale obydlený byt	2,49	2,59	2,49	2,60	2,59	2,40	2,39	2,43
na 1 obytnou místnost (8 a více m <sup>2</sup> )	0,97	0,99	1,00	0,94	0,98	0,95	0,95	1,00
Obytná plocha v m <sup>2</sup> na 1 osobu	18,5	18,9	17,7	19,6	19,0	17,2	19,2	17,7
Obytná plocha v m <sup>2</sup> na 1 byt	46,5	49,4	44,5	51,6	50,2	41,5	46,4	43,7
Počet obytných místností (8 a více m <sup>2</sup> ) na 1 byt	2,59	2,63	2,51	2,80	2,68	2,53	2,55	2,47
<b>Vybavení bytových domácností</b>								
Podíl domácností vybavených (v %):								
1 osobním automobilem	39,6	39,1	37,7	45,6	43,9	37,4	39,1	36,7
2 a více osobními automobily	5,1	5,2	4,7	7,3	7,0	4,1	4,7	3,8
telefonem - pevná linka	37,2	39,5	35,7	32,8	39,6	37,1	36,6	39,5
mobilním telefonem	14,7	13,6	14,8	19,1	13,0	14,3	15,1	12,8
pevným i mobilním telefonem	20,8	19,8	20,3	20,4	19,4	21,6	20,4	23,6
osobním počítačem	11,9	11,3	11,5	12,6	11,5	11,9	10,9	13,4
s napojením na internet	4,7	4,5	4,4	5,0	3,9	4,8	4,5	5,6
bez napojení na internet	7,2	6,9	7,1	7,6	7,6	7,1	6,4	7,9
vlastním rekreačním objektem	8,6	7,0	7,9	7,5	7,8	10,7	7,8	11,3
jinou možností rekreace	7,0	6,0	6,9	5,3	5,5	8,7	7,0	9,0

### E.3. Vybrané údaje o České republice

	Rok sčítání				
	1961	1970	1980	1991	2001
<b>Obyvatelstvo</b>					
<b>Obyvatelstvo celkem</b>	<b>9 571 531</b>	<b>9 807 697</b>	<b>10 291 927</b>	<b>10 302 215</b>	<b>10 230 060</b>
muži	4 640 631	4 749 511	4 988 095	4 999 935	4 982 071
ženy	4 930 900	5 058 186	5 303 832	5 302 280	5 247 989
Podíl obyvatel ve věku v %:					
0 - 14	25,4	21,2	23,4	21,0	16,2
15 - 59	59,7	60,4	59,6	61,1	65,4
60 a více vč. nezjištěného věku	14,9	18,4	17,0	17,9	18,4
Podíl obyvatel vybraných národností v %:					
česká	94,3	94,5	94,6	81,2	90,4
moravská	. <sup>1)</sup>	. <sup>1)</sup>	. <sup>1)</sup>	13,2	3,7
romská	. <sup>2)</sup>	. <sup>2)</sup>	. <sup>2)</sup>	0,3	0,1
slezská	. <sup>1)</sup>	. <sup>1)</sup>	. <sup>1)</sup>	0,4	0,1
slovenská	2,9	3,3	3,5	3,1	1,9
Podíl obyvatel podle náboženského vyznání v %:					
bez vyznání	.	.	.	39,9	59,0
věřících	.	.	.	43,9	32,1
nezjištěno	.	.	.	16,2	8,8
Podíl obyvatel patnáctiletých a starších nejvyšším ukončeným vzděláním v %:					
vysokoškolským	2,2	3,4	5,0	7,2	8,9
úplným středním s maturitou	9,0	13,5	17,0	22,9	24,9
<b>Ekonomická aktivita</b>					
<b>Ekonomicky aktivní</b>	<b>4 695 264</b>	<b>4 983 767</b>	<b>5 363 945</b>	<b>5 421 102</b>	<b>5 253 400</b>
z toho ženy	2 017 900	2 287 820	2 534 136	2 582 445	2 379 878
<b>Ekonomicky neaktivní</b>	<b>4 876 267</b>	<b>4 823 930</b>	<b>4 927 982</b>	<b>4 881 113</b>	<b>4 976 660</b>
z toho nepracující důchodci	1 165 234	1 720 004	1 763 551	1 985 604	2 244 482
<b>Domácnosti</b>					
<b>Hospodařící domácnosti</b>	.	<b>3 365 407</b>	<b>3 790 977</b>	<b>3 983 858</b>	<b>4 216 085</b>
z toho domácnosti s 1 členem	.	668 589	897 447	1 047 221	1 276 176
Průměrný počet členů hospodařící domácnosti	.	2,89	2,70	2,57	2,41
<b>Genzové domácnosti</b>	<b>3 214 263</b>	<b>3 502 718</b>	<b>3 875 681</b>	<b>4 051 583</b>	<b>4 270 717</b>
z toho:					
úplné rodiny	2 405 404	2 487 530	2 556 778	2 512 893	2 333 592
průměrný počet členů	3,41	3,30	3,27	3,21	3,12
neúplné rodiny	249 604	306 676	325 085	434 385	576 421
průměrný počet členů	2,55	2,51	2,49	2,44	2,46
domácnosti jednotlivců	514 653	668 589	938 815	1 089 647	1 276 176
<b>Domy, byty</b>					
<b>Domy celkem</b>	.	<b>1 765 088</b>	<b>1 830 891</b>	<b>1 868 541</b>	<b>1 969 018</b>
z toho trvale obydlené	1 615 958	1 627 663	1 634 304	1 597 076	1 630 705
<b>Byty celkem</b>	.	<b>3 216 631</b>	<b>3 781 411</b>	<b>4 077 193</b>	<b>4 366 293</b>
trvale obydlené	2 845 145	3 088 841	3 494 846	3 705 681	3 827 678
z toho v rodinných domech	1 776 244	1 652 786	1 604 843	1 525 389	1 632 131
neobydlené	.	127 790	286 565	371 512	538 615
z toho:					
obydlené přechodně	.	.	.	.	117 247
sloužící k rekreaci	.	26 105	108 867	129 199	175 225
Počet osob na 1 trvale obydlený byt	3,31	3,15	2,90	2,76	2,64
Obytná plocha v m <sup>2</sup> na 1 osobu	10,5	12,4	14,5	16,6	18,6
Obytná plocha v m <sup>2</sup> na 1 byt	35,3	39,1	42,7	45,9	49,5
Počet obytných místností (8 a více m <sup>2</sup> ) na 1 byt	1,77	2,10	2,41	2,66	2,69
Podíl trvale obydlených bytů vybavených v %:					
plynem	24,1	35,6	42,9	50,0	64,1
vodovodem v bytě	56,6	81,4	92,4	96,9	98,5
ústředním (etážovým) topením	8,9	31,9	58,4	77,6	81,7

<sup>1)</sup> v letech 1961, 1970 a 1980 byly tyto národnosti zahrnuty pod národnost českou

<sup>2)</sup> v letech 1961, 1970 a 1980 nebyla tato národnost samostatně zjišťována

## **GRAFICKÁ ČÁST**



Věkové složení obyvatelstva podle rodinného stavu  
v okrese Louny

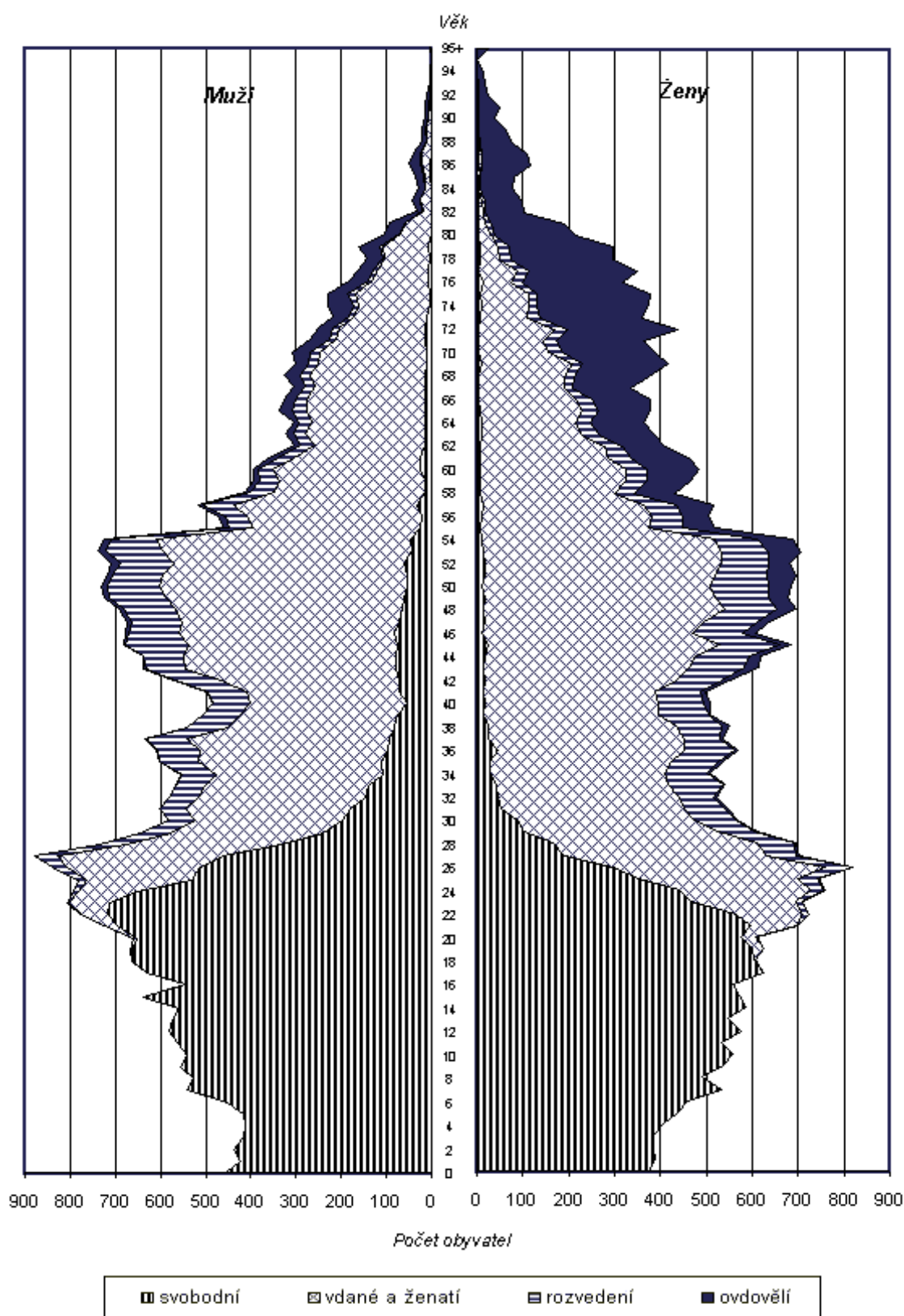

### Složení obyvatel podle národností v okrese Louny

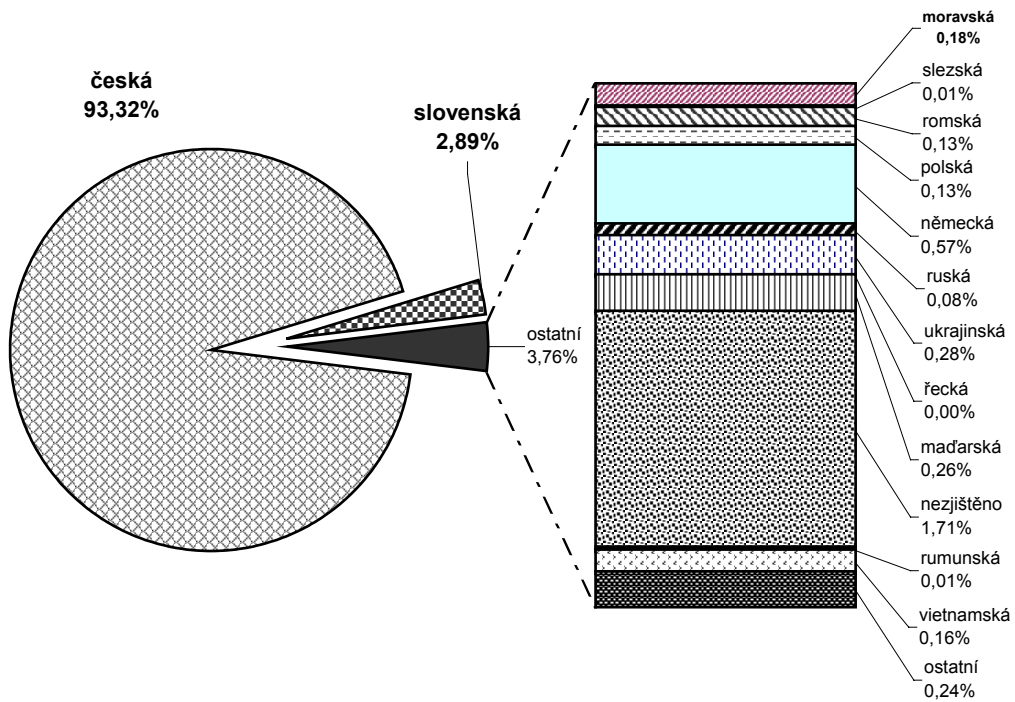

### Počet obyvatel v letech 1961 až 2001 v okrese Louny a okresním městě Louny



Počet  
obyvatel

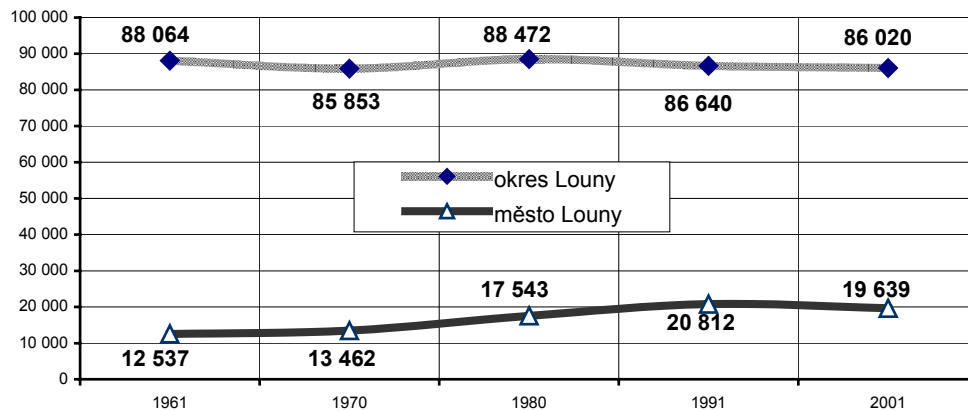

**Složení obyvatel podle věku  
v okrese Louny v letech 1991 a 2001**



3. 3. 1991

1. 3. 2001

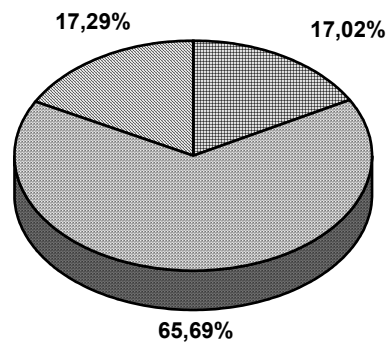
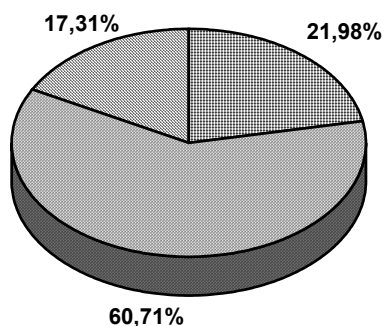

■ 0 - 14 let   ■ 15 - 59 let   ■ 60 a více let

**Složení obyvatel podle rodinného stavu  
v okrese Louny v letech 1991 a 2001**



3. 3. 1991

1. 3. 2001

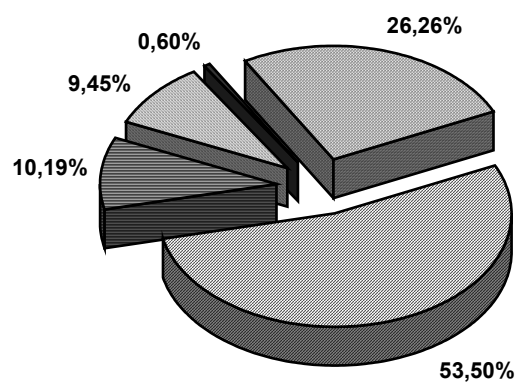
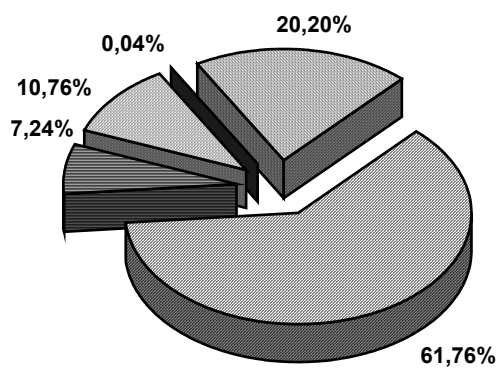

■ svobodní   ■ ženatí/ vdané   ■ rozvedení   ■ ovdovělí   ■ nezjištěno

**Složení obyvatel podle náboženského vyznání  
v České republice a okrese Louny v letech 1991 a 2001**

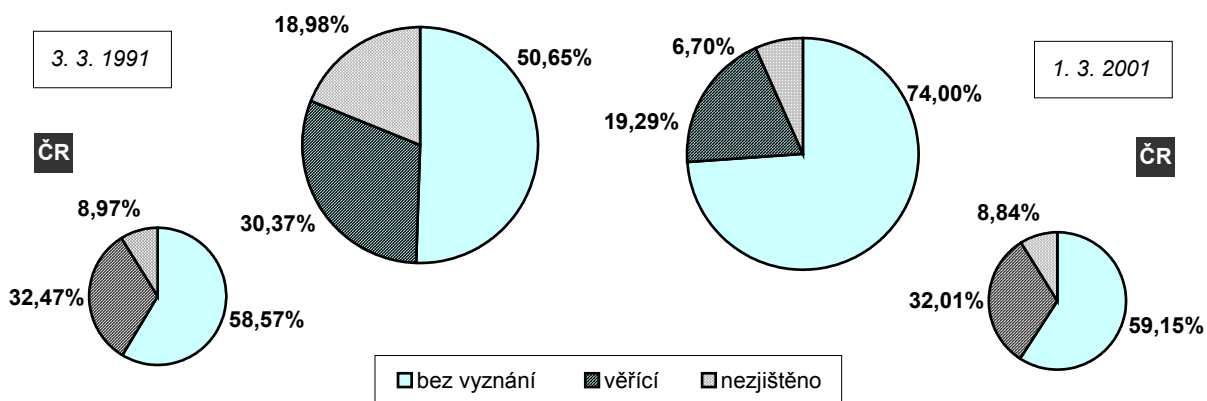

**Složení obyvatel starších 15 let podle pohlaví a dosaženého  
vzdělání v okrese Louny v letech 1991 a 2001**

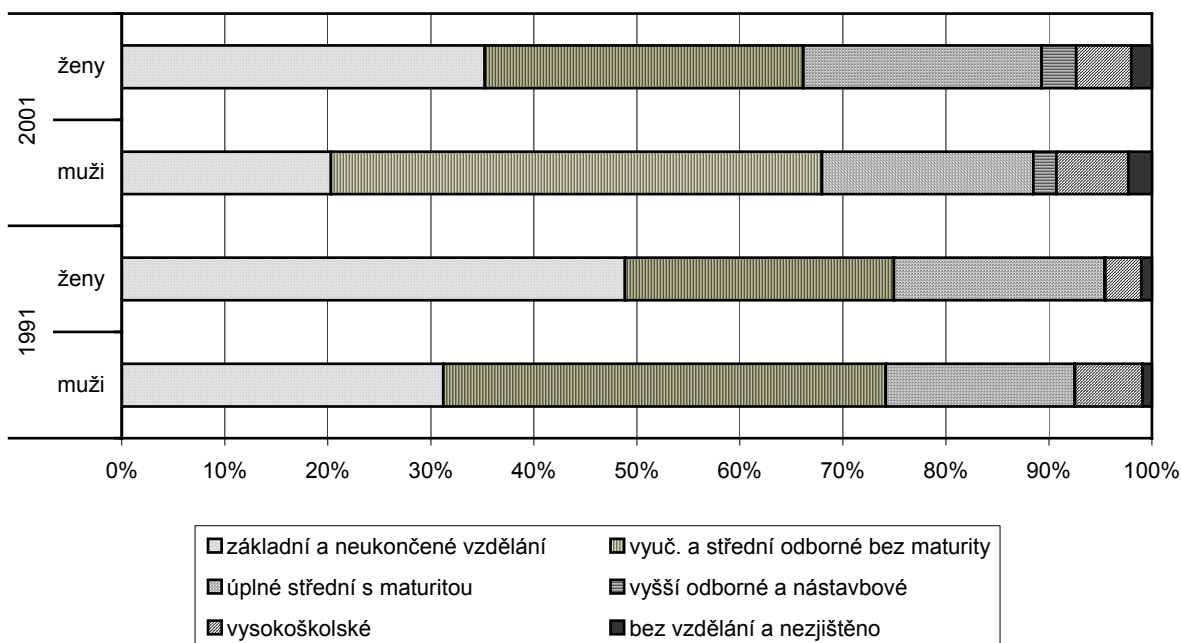



## Složení obyvatel podle náboženského vyznání v okrese Louny

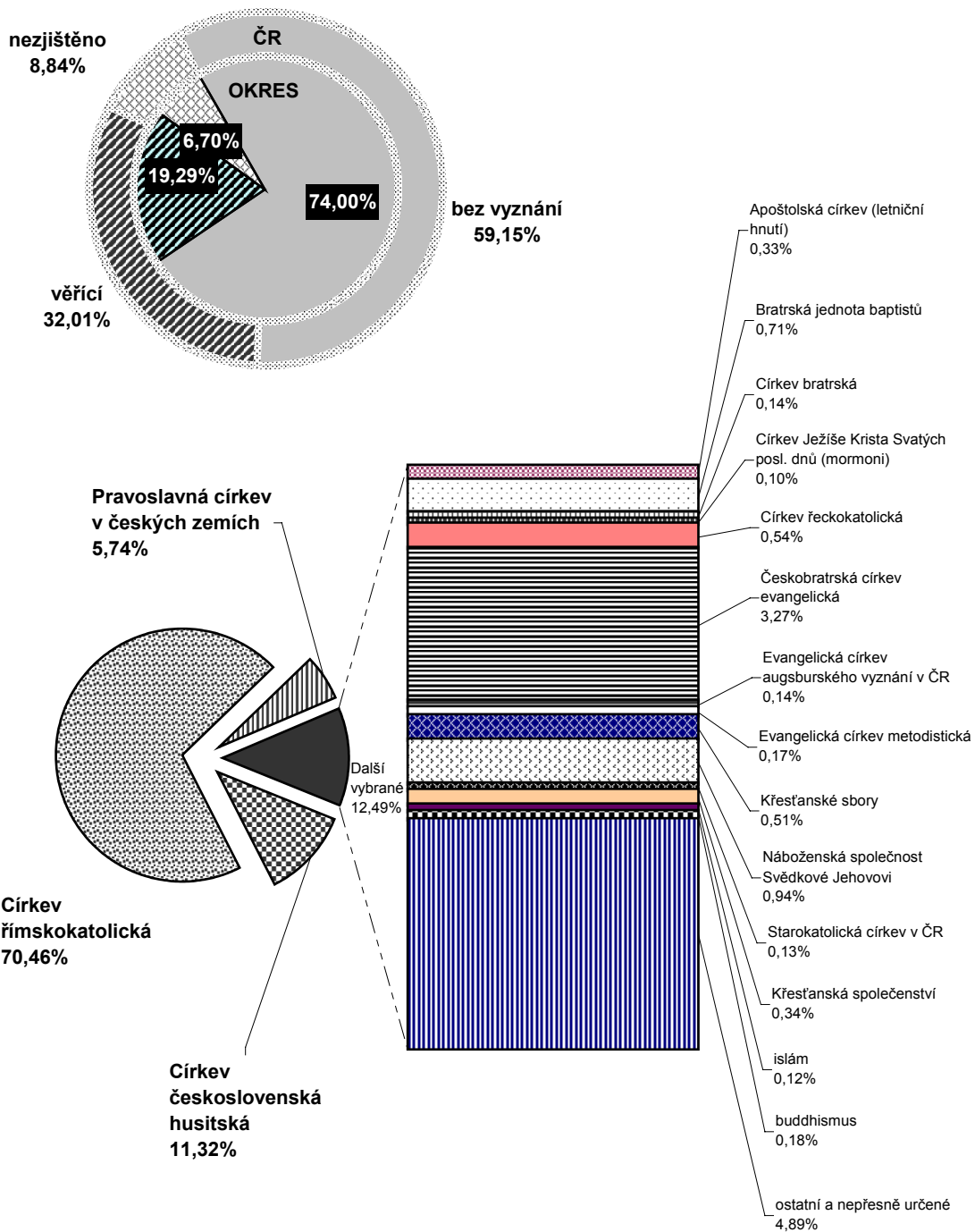

### Podíl osob s vysokoškolským vzděláním v České republice a okrese Louny

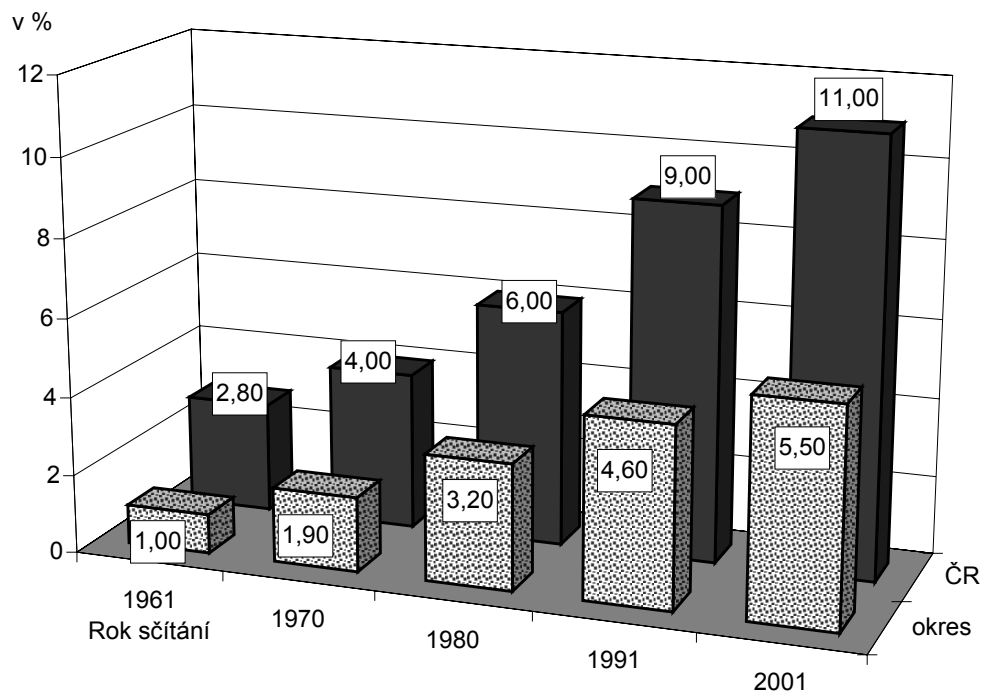

### Struktura ekonomicky aktivního obyvatelstva podle věkových skupin v okrese Louny

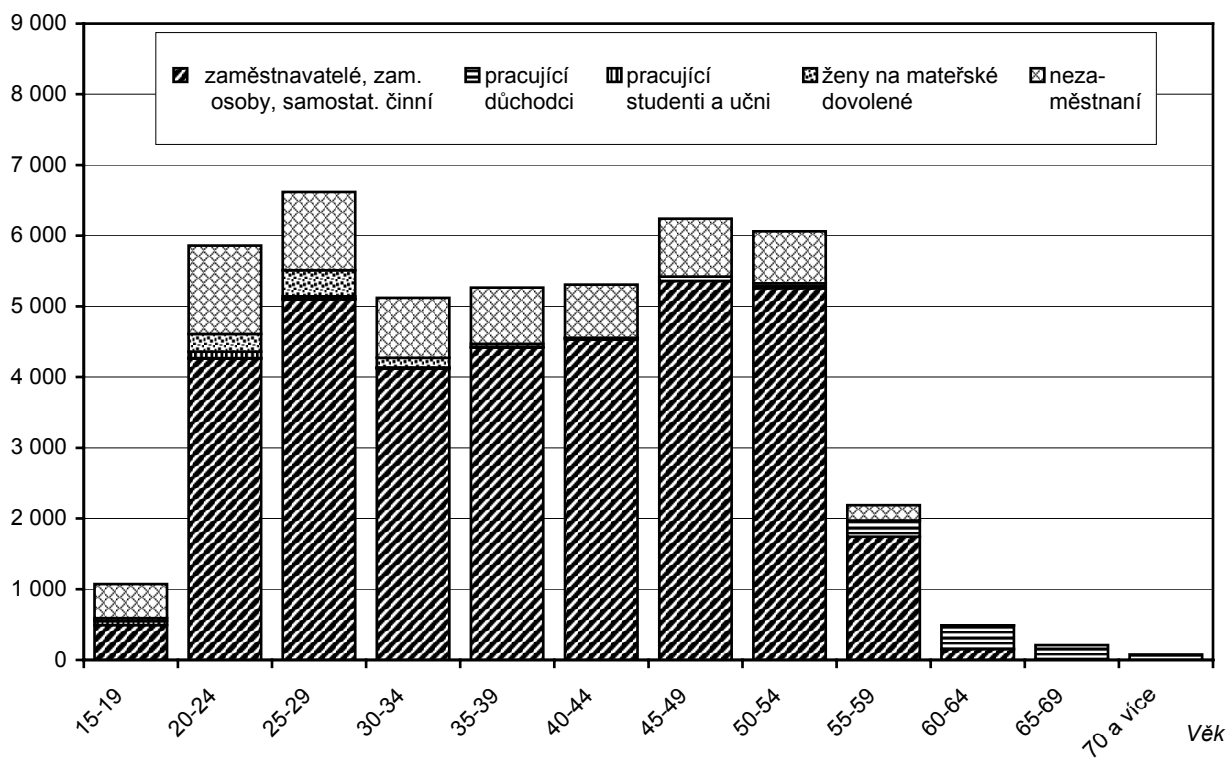

### Struktura ekonomicky neaktivního obyvatelstva podle věkových skupin v okrese Louny

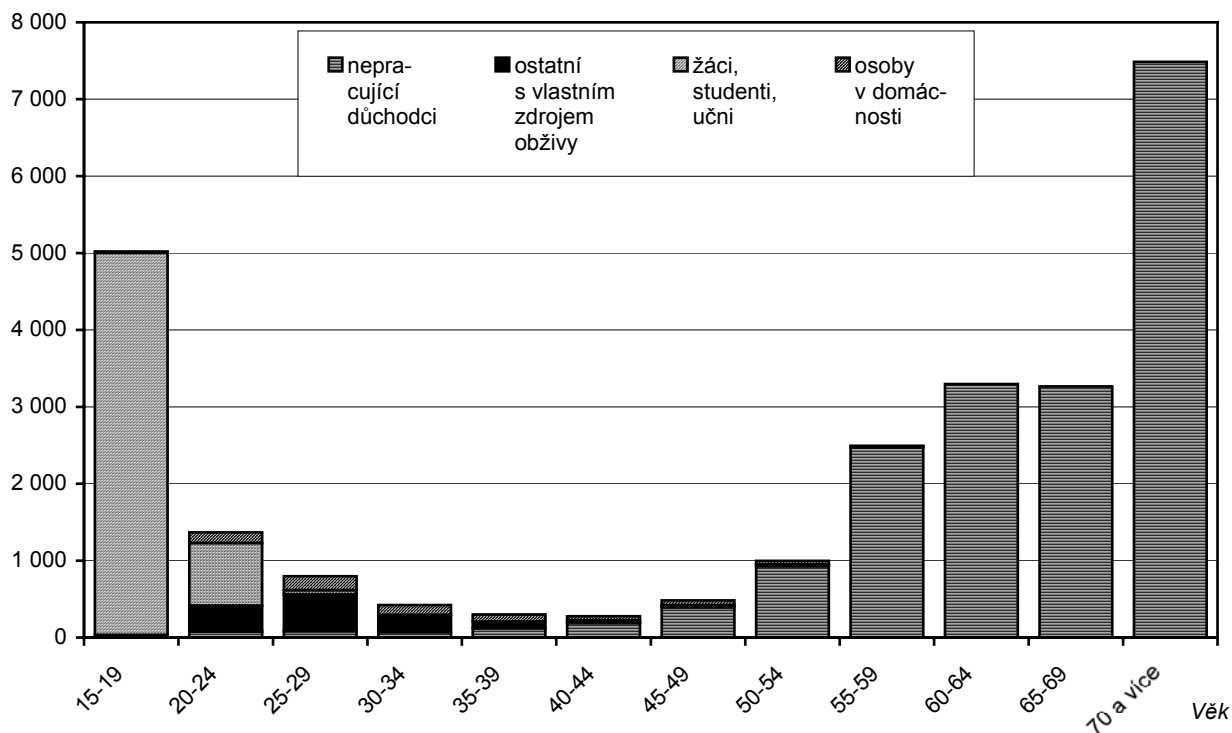

### Nezaměstnaní podle pohlaví a věkových skupin v okrese Louny

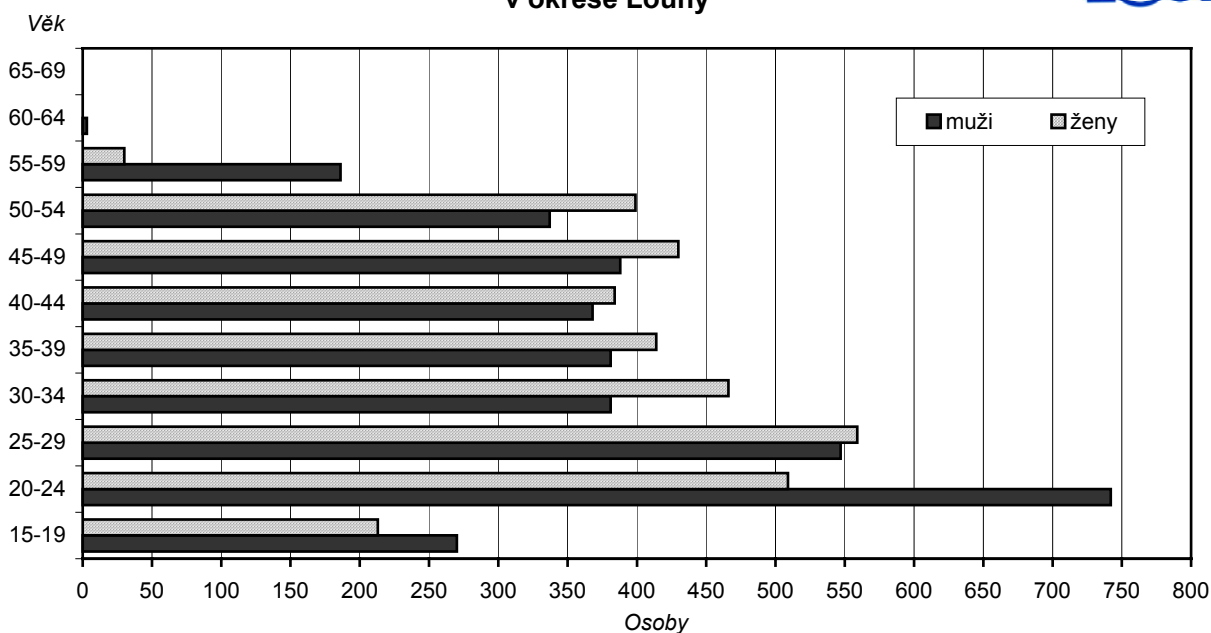

**Struktura ekonomicky aktivních podle odvětví  
v okrese Louny**  
(ze zjištěných odvětví)

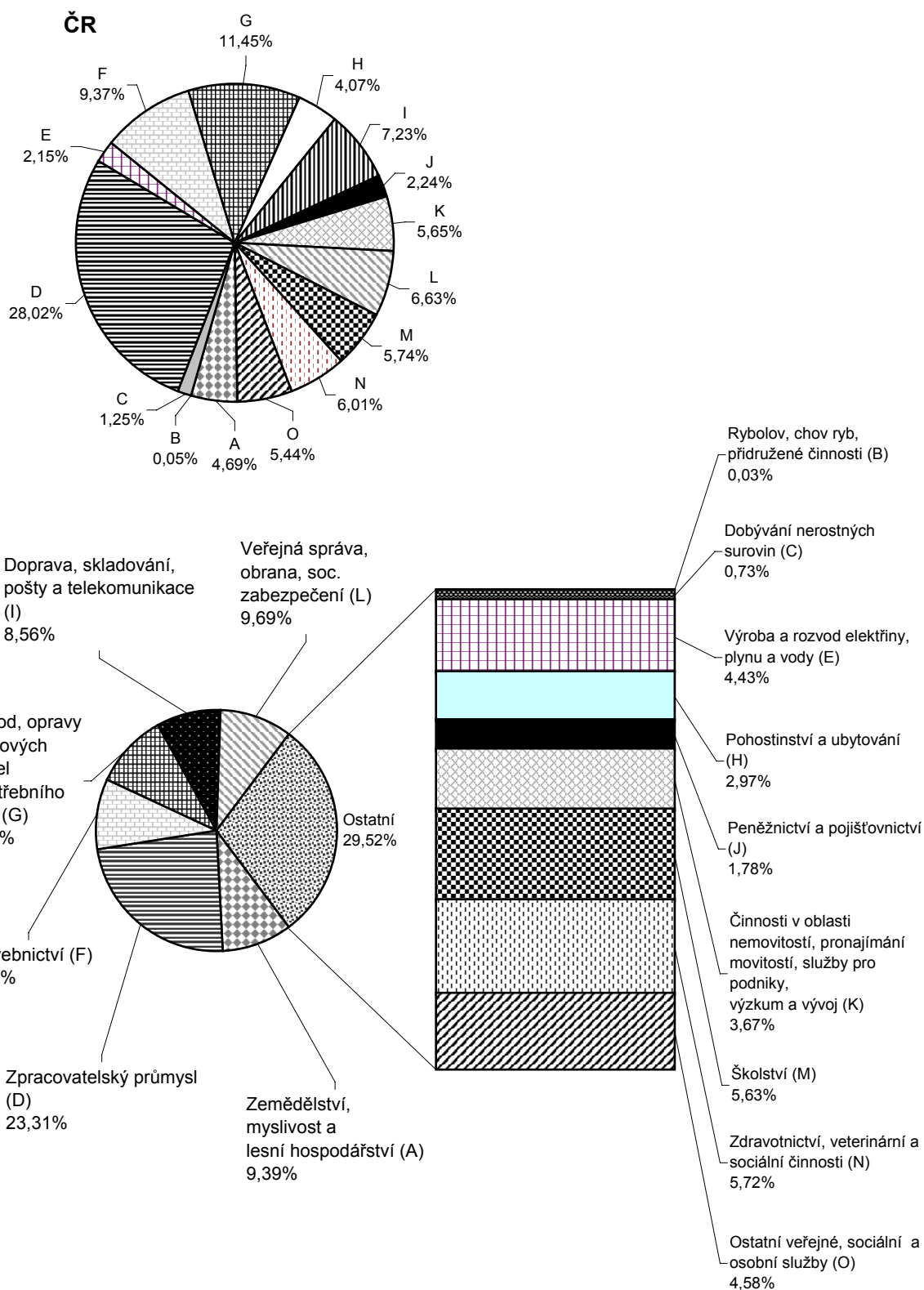

## Struktura domácností v České republice a okrese Louny

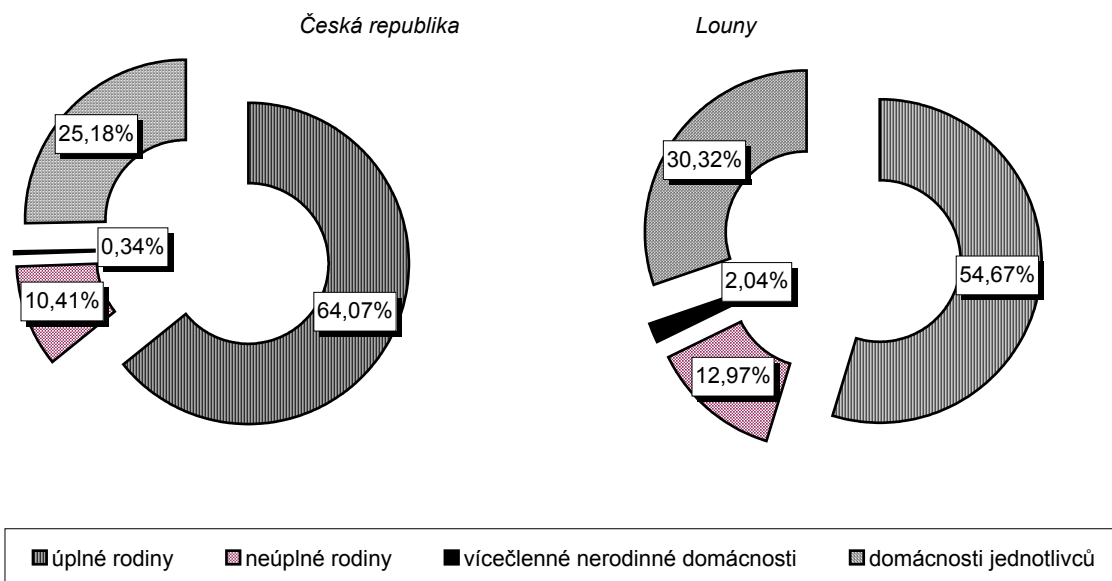

## Struktura domácností v letech 1970 až 2001 v okrese Louny

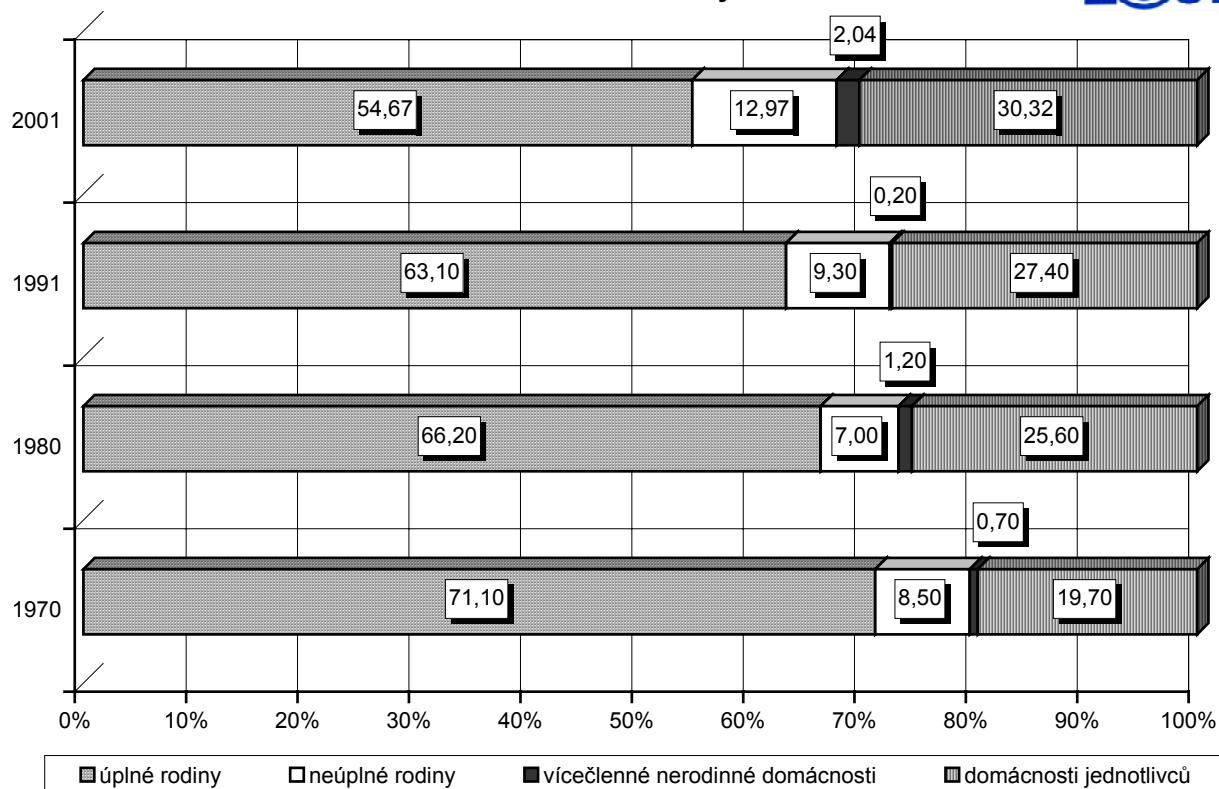

**Cenzové rodinné domácnosti  
podle počtu závislých dětí  
v okrese Louny v letech 1991 a 2001**

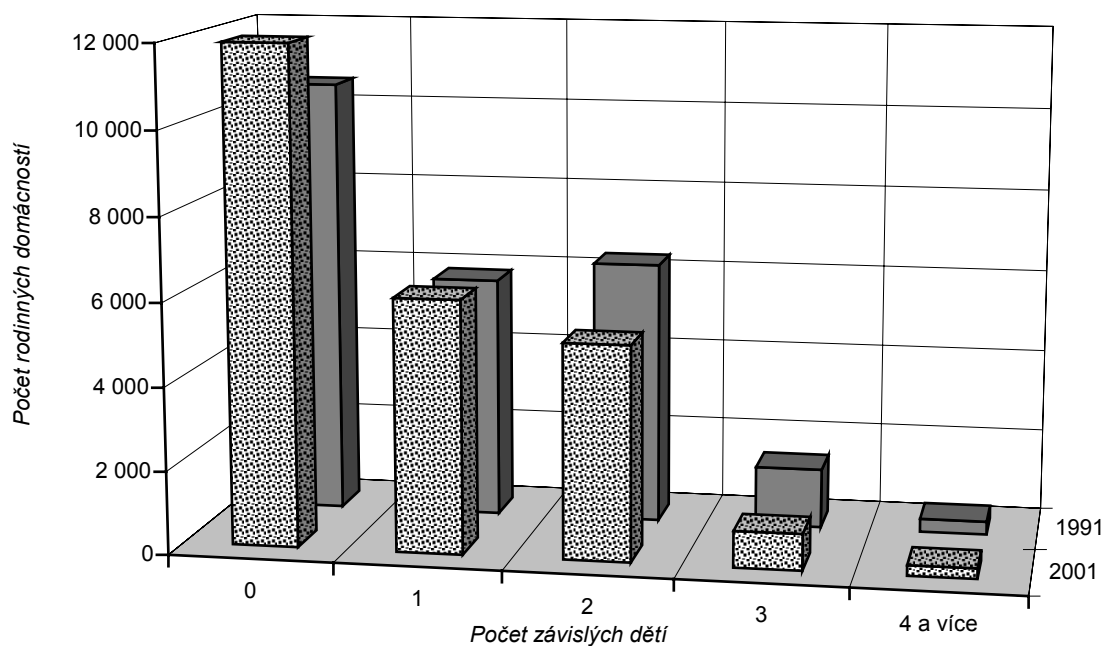

**Trvale obydlené domy  
v okrese Louny v letech 1991 a 2001**



Rok

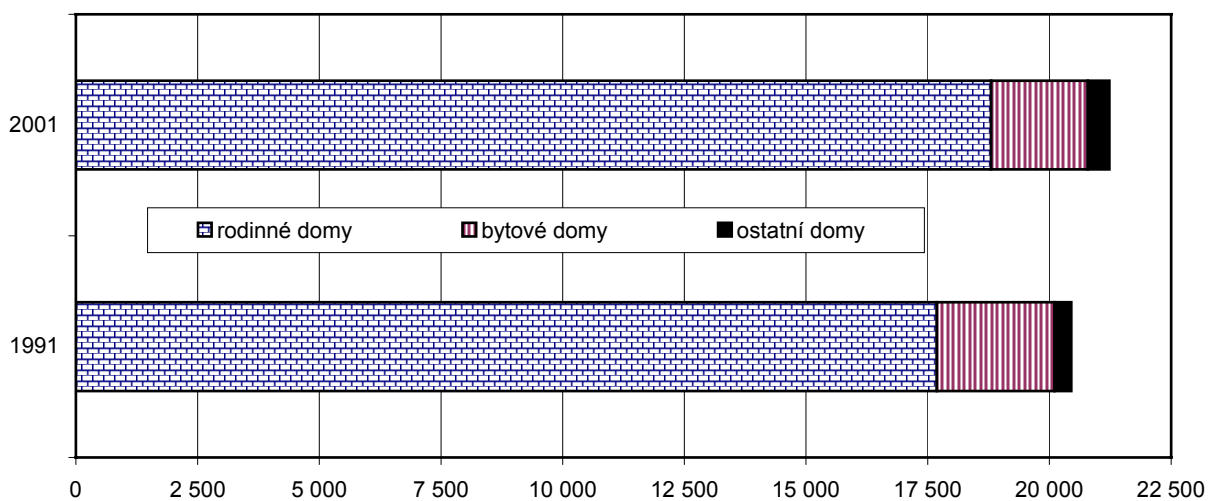

## Neobydlené byty podle důvodu neobydlenosti v okrese Louny

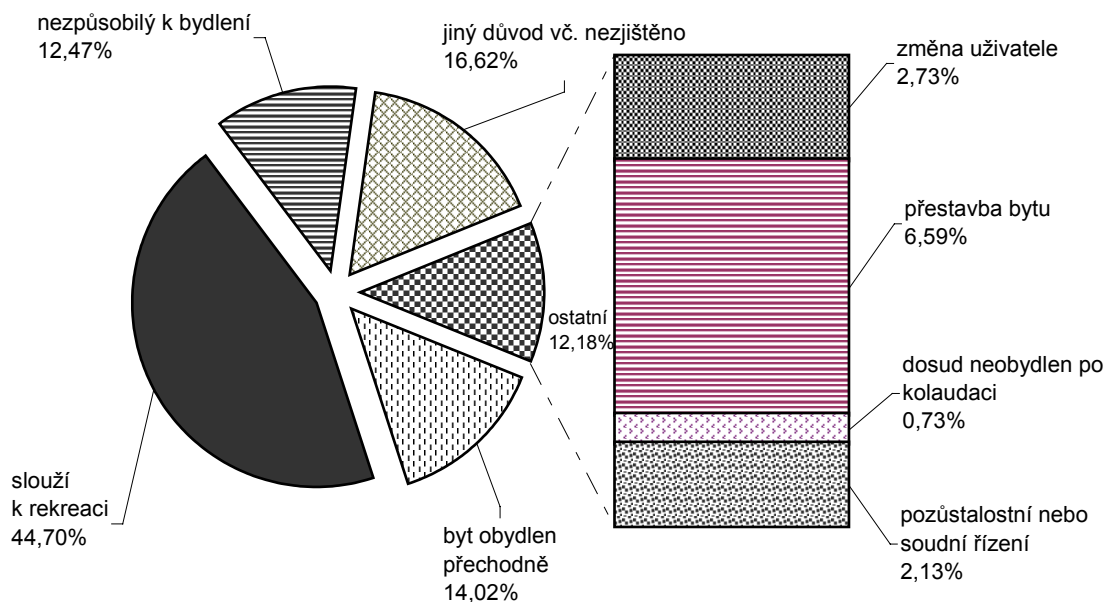

## Trvale obydlené domy v letech 1970 až 2001 v okrese Louny a okresním městě Louny

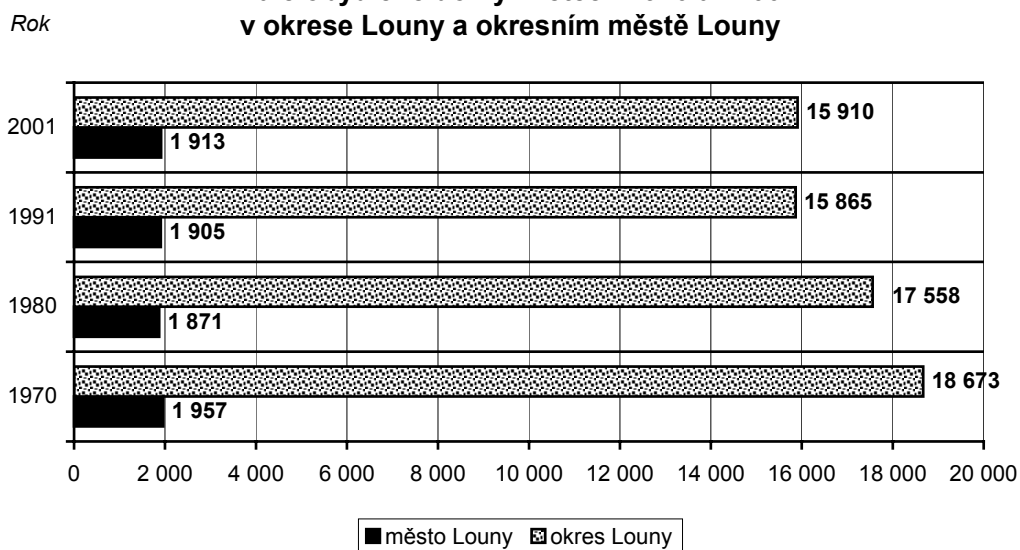

**Počet osob na 1 trvale obydlený byt  
v letech 1961 až 2001 v okrese Louny**

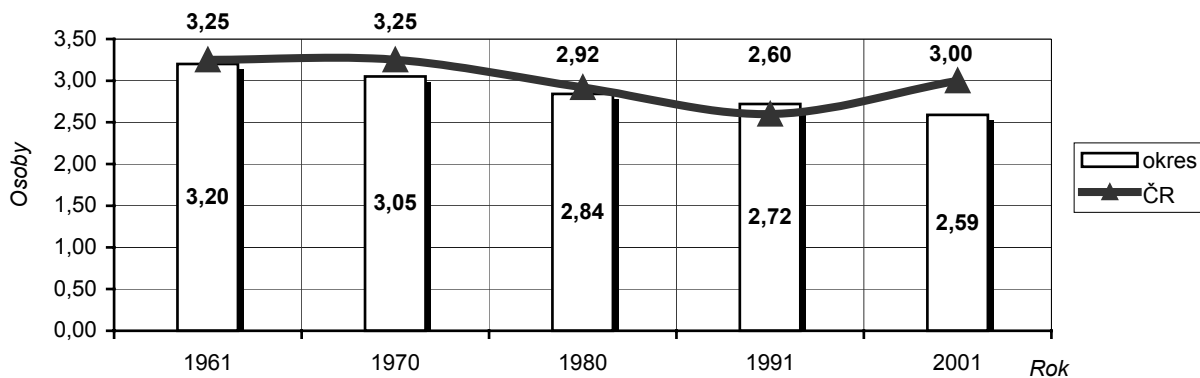

**Bytový fond podle jednotlivých typů domů  
v okrese Louny v letech 1991 a 2001**

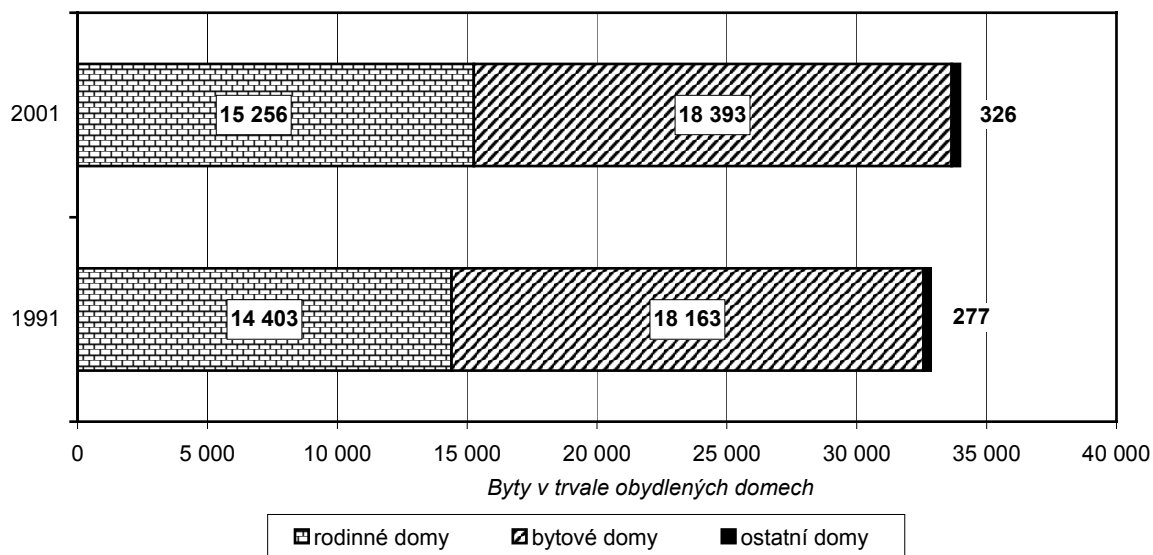



## Byty podle kategorie a velikosti v okrese Louny

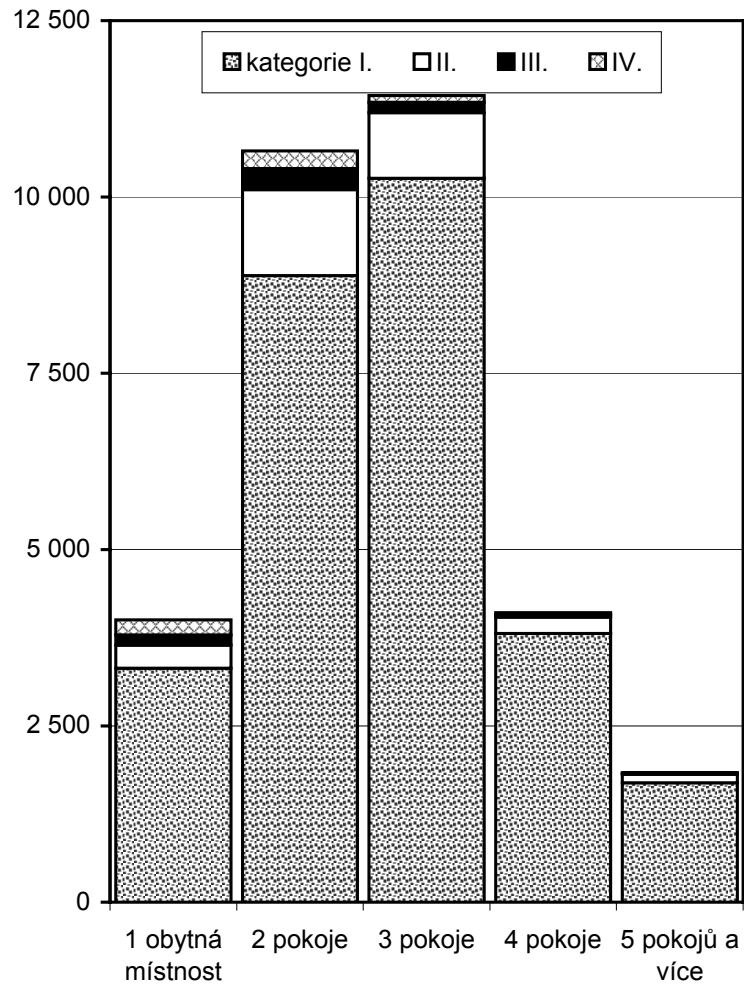

## VÝVOJ OBYVATELSTVA V LETECH 1991 - 2001

POČET OBYVATEL 2001-1991  
 Okres celkem = 99,3  
 Obec s maximální hodnotou: Blažim = 121,7  
 Obec s minimální hodnotou: Úherce = 80,6

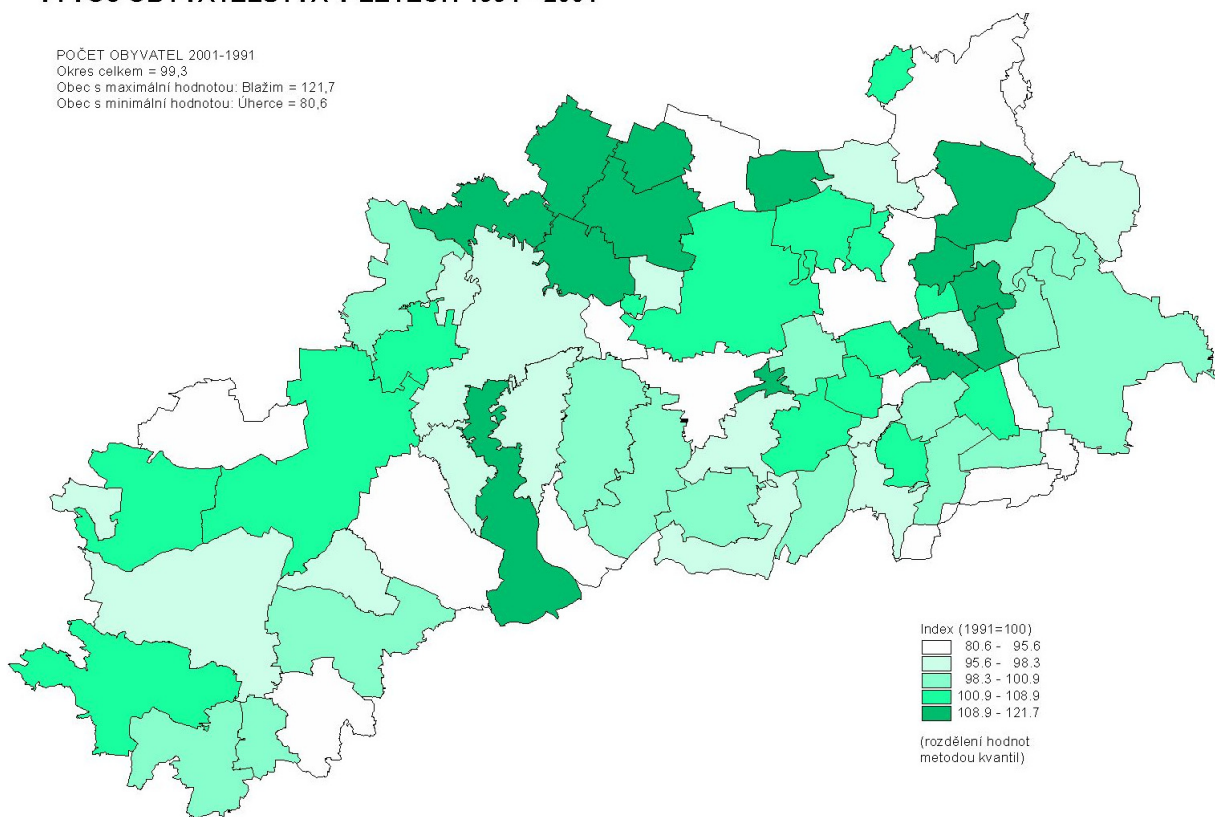

## PODÍL OBYVATEL VE VĚKU 60 A VÍCE LET

PODÍL OBYVATEL VE VĚKU 60+  
 Okres celkem = 17,3  
 Obec s maximální hodnotou: Zálužice = 33,3  
 Obec s minimální hodnotou: Blažim = 12,0

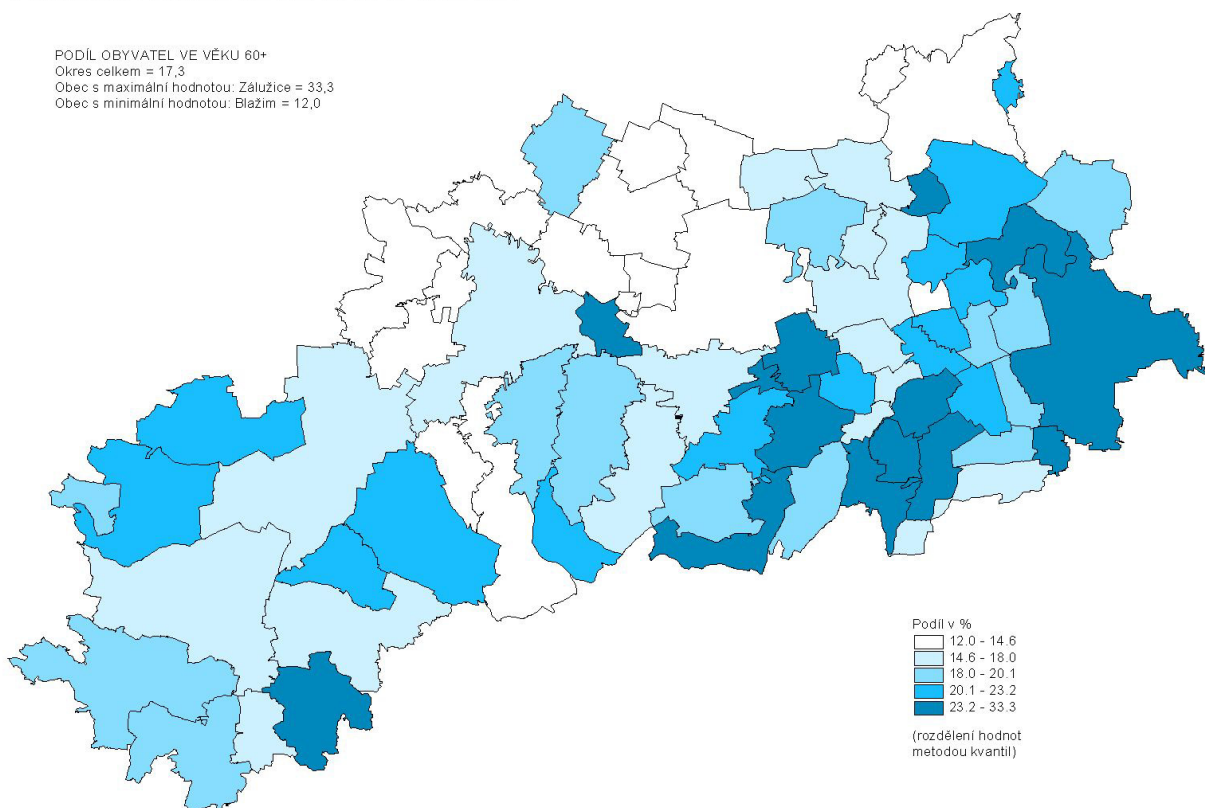

## PODÍL VĚŘÍČÍHO OBYVATELSTVA

PODÍL VĚŘÍČÍCH  
Okres celkem = 19,3  
Obec s maximální hodnotou: Opočno = 37,0  
Obec s minimální hodnotou: Žerotín = 9,3

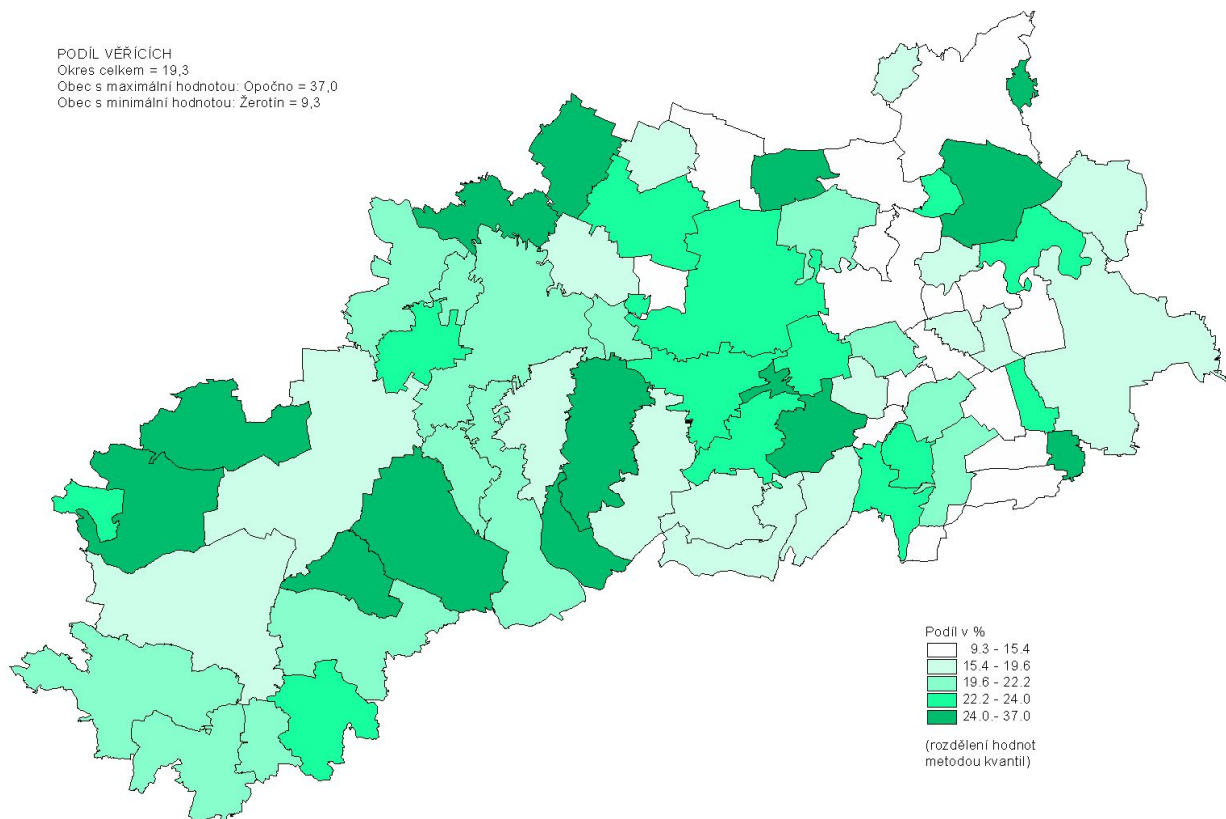

## PRŮMĚRNÉ STÁŘÍ DOMOVNÍHO FONDU

PRŮMĚRNÉ STÁŘÍ DOMŮ  
Okres celkem = 54,7  
Obec s maximální hodnotou: Opočno = 71,1  
Obec s minimální hodnotou: Lubenec = 42,8

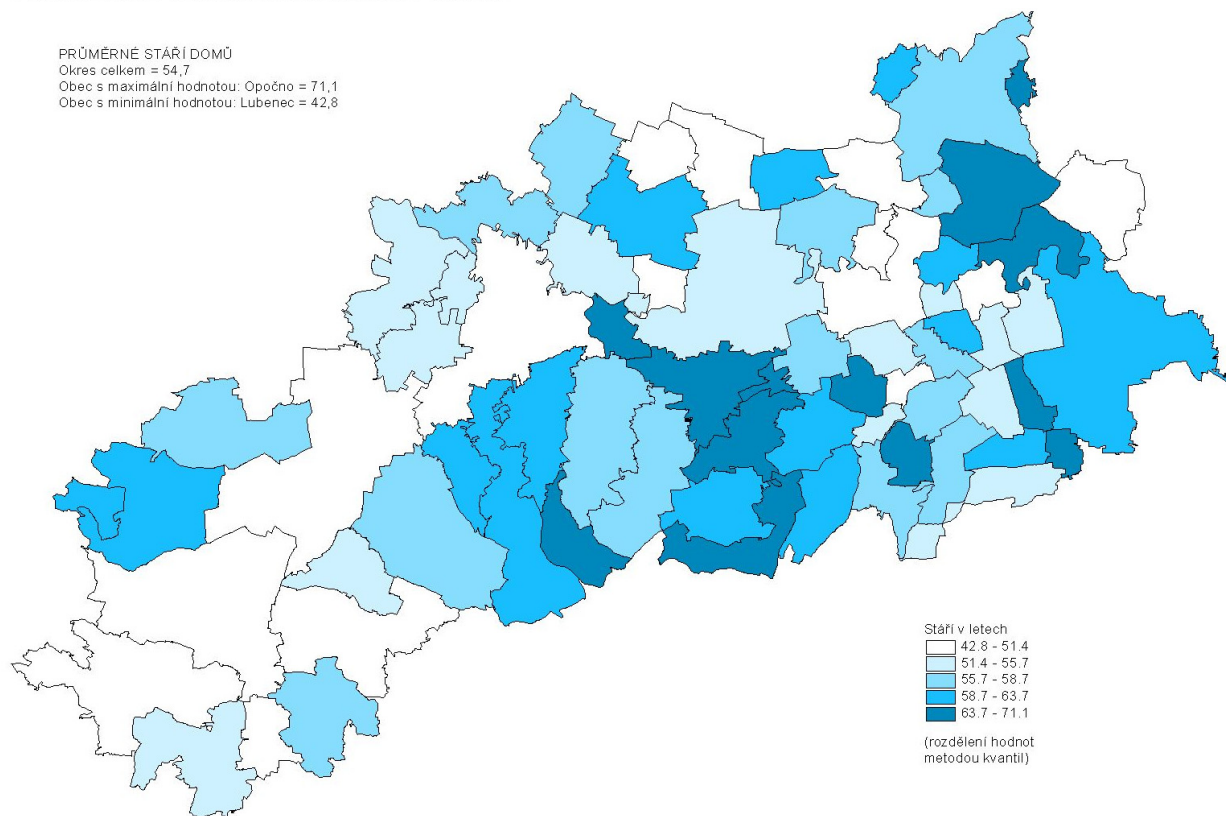

## VÝVOJ POČTU TRVALE OBYDLENÝCH BYTŮ V LETECH 1991 - 2001

POČET BYTŮ 2001-1991  
 Okres celkem = 103,0  
 Obec s maximální hodnotou: Blažim = 139,6  
 Obec s minimální hodnotou: Brodec = 80,8

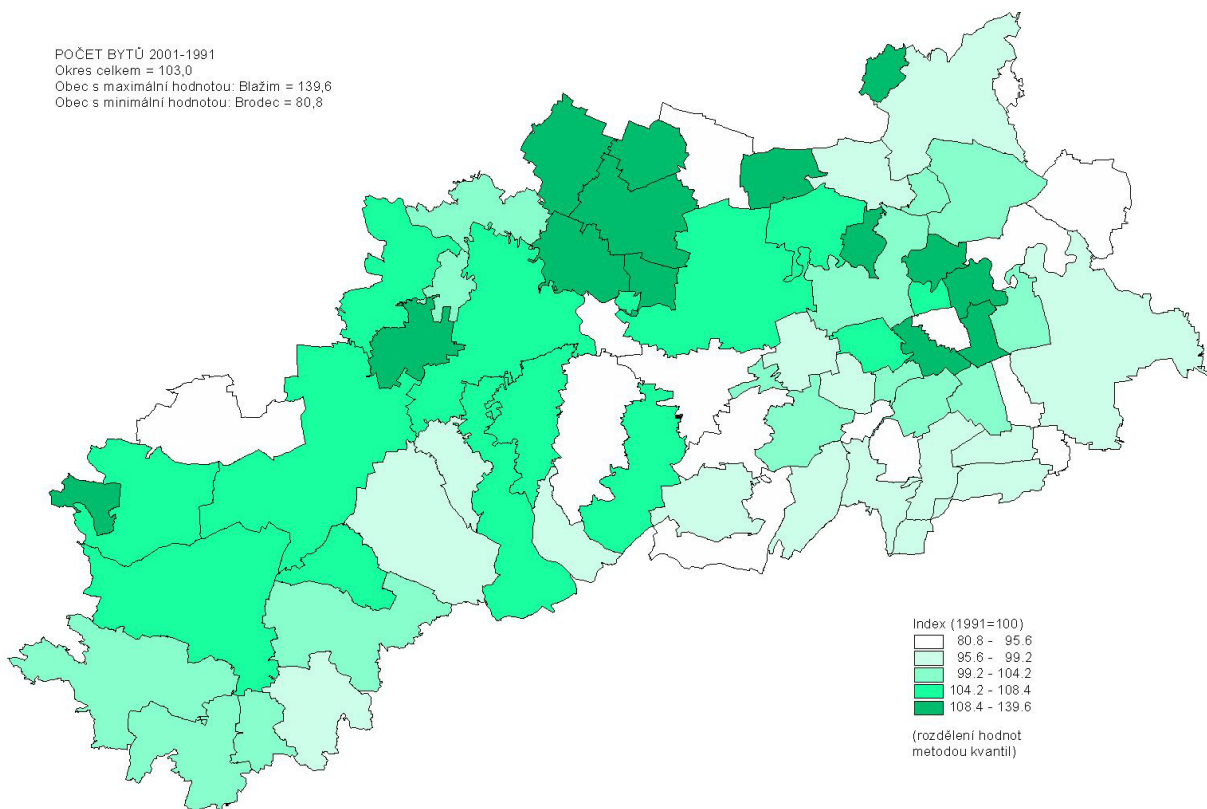

## PODÍL NEOBYDLENÝCH BYTŮ V OBCÍCH

NEOBYDLENÉ BYTY  
 Okres celkem = 17,3  
 Obec s maximální hodnotou: Brodec = 61,8  
 Obec s minimální hodnotou: Louny = 8,0

