

SOUBORNÉ INFORMACE

Ročník 2003

Informace o regionech, městech a obcích
Počet výtisků: 30
Kód publikace: 13-5114-03

Liberec
září 2003
Č.j.: 105/2003

Sčítání lidu, domů a bytů 2001 okres Jablonec nad Nisou

Liberecký kraj

Zpracoval: ČSÚ, Krajská reprezentace Liberec
Ředitel: Ing. Ladislav Knap
Kontaktní osoba: Ing. Dagmar Ligierová
Telefon: 485244362
E-mail: ligierova@gw.czso.cz

Český statistický úřad, Krajská reprezentace Liberec

Zajímají Vás nejnovější údaje o inflaci, HDP, obyvatelstvu, průměrných mzdách a mnohé další? Najdete je na internetových stránkách ČSÚ:

WWW.CZSO.CZ

Population and Housing Census 2001 – Jablonec nad Nisou District

Basic figures from Population and Housing Census 2001 on population and housing and dwelling stock, mainly in tables, with a brief text on the district, selected towns, municipalities and selected data on parts of municipalities. Interdistrict comparisons with preceding censuses where possible.

ISBN 80-250-0500-3

© Český statistický úřad, Krajská reprezentace Liberec, 2003

PŘEDMLUVA

Sčítání lidu, domů a bytů je vždy po 10 letech největším statistickým šetřením, které je na základě mezinárodních dohod organizováno v naprosté většině států celého světa. Jeho historie je velmi dlouhá, soupisy obyvatelstva se uskutečňovaly již ve starověku, ve středověku se pak jednalo především o soupisy pro vojenské a berní účely. Za počátek pravidelných cenů moderního typu se v našich zemích považuje rok 1869, od té doby jsou vedeny časové řady vývoje počtu obyvatel v podrobném územním členění. Od vzniku Československé republiky se konají sčítání pravidelně každých deset let (s jedinou výjimkou v roce 1940), sčítání v roce 2001 bylo tedy již osmým. Jednalo se však o první sčítání lidu po vzniku samostatné České republiky. Vzhledem ke stálosti metodického základu je možno s pomocí výsledků sčítání hodnotit dlouhodobé působení demografických, sociálních a ekonomických procesů, jimiž naše republika prošla. Význam posledního sčítání je posílen také tím, že poprvé v historii České republiky poskytuje obraz o struktuře společnosti v metodice srovnatelné se standardy Evropské unie.

Sčítání lidu, domů a bytů je základním demografickým pramenem poskytujícím údaje o počtu i struktuře obyvatelstva (věk, vzdělání, náboženství), ekonomické aktivitě a pohybu za prací. Získávány jsou rovněž údaje o struktuře domácností. Současně je sčítání rozsáhlou inventarizací domovního a bytového fondu nejen z hlediska počtu, ale především kvality a vybavení domů i bytů. V neposlední řadě je nezastupitelným zdrojem informací o některých složkách životní úrovně obyvatelstva, například o vybavenosti domácností a úrovni bydlení. Naprostá většina informací není v této komplexnosti jiným způsobem zjistitelná.

Neocenitelnou předností je rovněž získání cenných informací v největším územním detailu (obce, části obce či základní sídelní jednotky), což umožňuje sestavovat data do prakticky libovolných územních celků. V takovéto územní podrobnosti neposkytuje údaje žádné jiné statistické šetření.

Sčítání se provádí metodou sebesčítání, každý vyplňuje tiskopisy sám za sebe. Výsledky sčítání tak závisí z velké části na tom, jak k vyplnění sami občané přistoupí. Přestože sčítání probíhalo podle speciálního zákona o sčítání, setkalo se především v přípravné fázi s nedůvěrou. Výrazně negativní kampaň v médiích způsobila hlavně to, že se proti předchozím cenům zvýšil podíl nezjištěných odpovědí, především v otázkách týkajících se ekonomické aktivity. Výsledky však ukazují, že drtivá většina občanů této kampani nepodlehla a tiskopisy sčítání vyplnila zodpovědně, za což jim patří poděkování.

Poděkování samozřejmě také patří představitelům jednotlivých obcí, kteří nám při přípravě sčítání i v jeho průběhu účinně pomáhali, pracovníkům katastrálních úřadů, s nimiž jsme poprvé v historii v celé republice vytvořili solidní mapové podklady a v neposlední řadě tisícům sčítacích komisařů a revizorů, zajišťujícím jednak kontakt s jednotlivými domácnostmi a jednak prvotní zpracování předběžných výsledků.

Výsledky sčítání lidu, domů a bytů k 1. 3. 2001 jsou zveřejňovány postupně v několika etapách. Již v červenci roku 2001 byly ve všech okresech a krajích i na úrovni celé republiky vydány publikace s předběžnými údaji, které vznikly ruční sumarizací vybraných ukazatelů přímo ze sčítacích formulářů. Poté probíhalo strojové zpracování obrovského rozsahu dat (poprvé metodou optického snímání) s podrobnými kontrolami. V červenci 2002 byly zveřejněny vybrané údaje již v definitivní podobě na internetových stránkách ČSÚ, a to až do úrovně jednotlivých obcí. V letošním roce jsou postupně zpracovávány a vydávány podrobné definitivní výsledky jak za Českou republiku (více než dvě desítky tematicky zaměřených publikací), tak i v regionálním členění. Tím se uzavírá hlavní etapa zpracování a publikování výsledků sčítání. Toto bohatství však budeme nadále využívat v různých tematických pracích.

Snahou autorů této publikace je předložit uživatelům především podrobné výsledky sčítání v okrese, v jednotlivých obcích a v omezeném rozsahu i podle částí obcí. Do publikace nebylo možno vložit celé bohatství dat v nejmenších územních detailech. Na základě přání uživatelů však samozřejmě můžeme zpracovat jakákoliv třídění a výběry z datovýchází, pochopitelně při přísném zachování principu ochrany individuálních údajů. Publikace obsahuje rovněž stručnou charakteristiku vývoje ve všech sledovaných oblastech. Publikované údaje (územně a většinou i obsahově srovnatelné s výsledky předchozích cenů) umožňují hodnotit vývoj nejen v posledních deseti letech, ale v některých ukazatelích dokonce v posledních čtyřiceti letech.

Obdobné publikace s obsahově sjednocenou tabulkovou částí i textovou charakteristikou jsou vydávány za všechny okresy České republiky (v hlavním městě Praze jsou zpracovány za 15 správních obvodů, v textové části je zdůrazněno členění na 57 městských částí). Na okresní publikace budou navazovat publikace za jednotlivé kraje, ve kterých bude posílena analytická část (včetně grafů a kartogramů). Rozsáhlá tabulková část bude přesunuta na přílohové CD. Všechny tyto materiály je možno rovněž získat v elektronické formě na CD-ROM.

Věříme, že tyto publikace napomohou k uspokojení rostoucí poptávky po regionálních datech (nově formované krajské samosprávy, orgány Evropské unie, apod.) a zároveň budou inspirací odborné i laické veřejnosti pro zvýšení zájmu o statistické služby.

Reprodukce výňatků z této publikace lze pořizovat, pokud je uveden jejich zdroj s výjimkou reprodukce pro komerční účely. Citace mohou být zveřejněny jen s uvedením zdroje – „Sčítání lidu, domů a bytů 2001 – okres Jablonec nad Nisou“ a původu statistických dat v publikaci otištěných.

Ležatá čárka (-) v tabulce na místě čísla značí, že se jev nevyskytoval.
Tečka (.) na místě čísla značí, že údaj není k dispozici nebo je nespolehlivý.
Ležatý křížek (x) značí, že zápis není možný z logických důvodů.
Nula (0) se v tabulce používá pro označení číselných údajů menších než polovina zvolené měřicí jednotky.

Výpočty v tabulkách jsou prováděny z nezaokrouhlených údajů (včetně součtů)

Publikované údaje jsou definitivní.

OBSAH

Předmluva	3
Metodické vysvětlivky	8
Souhrnná charakteristika výsledků sčítání lidu, domů a bytů k 1. 3. 2001 v okrese	13
Administrativní mapa okresu – stav k 1. 3. 2001	14
1. Charakteristika okresu a vývoj sídelní struktury	15
1.1 Charakteristika okresu	15
1.2 Vývoj sídelní struktury	16
2. Obyvatelstvo	18
2.1 Vývoj počtu obyvatel	18
2.2 Struktura obyvatelstva	20
2.3 Plodnost žen	25
2.4 Vývoj ekonomické aktivity obyvatelstva	25
2.5 Struktura ekonomicky aktivního obyvatelstva	27
2.6 Ekonomická aktivita žen	29
3. Domácnosti	31
3.1 Vývoj počtu a struktury domácností	31
3.2 Cenzové domácnosti	32
3.3 Vybavení bytových domácností	34
4. Domy a byty	35
4.1 Vývoj domovního fondu	35
4.2 Charakteristika trvale obydlených domů	36
4.3 Vývoj bytového fondu	38
4.4 Charakteristika trvale obydlených bytů	40
4.5 Úroveň bydlení	42
4.6 Bydlení mimo byty a v zařízeních	43
5. Závěr	44
Grafická část	45
Tabulková část	53
A. 1. Základní výsledky sčítání lidu, domů a bytů v dlouhodobém vývoji přepočtené na územní strukturu platnou k 1. 3. 2001	54
A. 2. Obyvatelstvo podle druhu pobytu, státního občanství a pohlaví	56
A. 3. Obyvatelstvo podle místa trvalého bydliště matky v době narození, věkových skupin a pohlaví	57
A. 4. Obyvatelstvo podle pohlaví a věkových skupin	57
A. 5. Obyvatelstvo podle pohlaví a věku	58
A. 6. Obyvatelstvo ve věku 15 a více let podle rodinného stavu, pohlaví a věkových skupin	59
A. 7. Obyvatelstvo podle národnosti	60
A. 8. Obyvatelstvo podle pohlaví a náboženského vyznání	61
A. 9. Obyvatelstvo podle náboženského vyznání, věkových skupin a pohlaví	62
A.10. Obyvatelstvo ve věku 15 a více let podle pohlaví a nejvyššího ukončeného vzdělání	63
A.11. Obyvatelstvo ve věku 15 a více let podle nejvyššího ukončeného vzdělání a věkových skupin	64
A.12. Ženy podle počtu živě narozených dětí, věku a rodinného stavu	65
A.13. Obyvatelstvo podle velikostních skupin obcí	66
A.14. Obyvatelstvo podle ekonomické aktivity, věkových skupin a pohlaví	67
A.15. Ekonomicky aktivní podle vzdělání, postavení v zaměstnání a pohlaví	68
A.16. Ekonomicky aktivní podle pohlaví, věkových skupin a odvětví ekonomické činnosti	69
A.17. Ekonomicky aktivní podle pohlaví a zaměstnání	71
A.18. Ekonomicky aktivní podle věkových skupin, postavení v zaměstnání a pohlaví	72
A.19. Ekonomicky aktivní ženy se závislými dětmi podle věku nejmladšího dítěte, počtu dětí a věkových skupin	73
A.20. Ekonomicky neaktivní ženy se závislými dětmi podle věku nejmladšího dítěte, počtu dětí a věkových skupin	74
A.21. Obyvatelstvo podle velikostních skupin obcí, ekonomické aktivity a věkových skupin	75
A.22. Základní údaje o domácnostech	76
A.23. Cenzové domácnosti podle počtu členů a typu domácnosti	76

A.24.	Cenzové domácnosti bydlící v bytech podle počtu domácností v bytě a typu domácnosti	77
A.25.	Cenzové domácnosti rodinné podle počtu závislých dětí, ekonomické aktivity a postavení v zaměstnání osoby v čele domácnosti	77
A.26.	Cenzové domácnosti podle typu domácnosti, pohlaví a věku osoby v čele domácnosti	78
A.27.	Cenzové domácnosti rodinné podle počtu závislých dětí a věku ženy	79
A.28.	Cenzové domácnosti bydlící v bytech podle počtu domácností v bytě, velikosti bytu a typu domácnosti	79
A.29.	Bytové a hospodařící domácnosti podle počtu členů a podle počtu a typu cenzových domácností	80
A.30.	Vybavení bytových domácností podle typu a počtu členů domácností	81
A.31.	Hlavní charakteristiky domácností podle velikostních skupin obcí	82
A.32.	Domovní a bytový fond	83
A.33.	Důvody neobydlenosti domovního a bytového fondu	83
A.34.	Domovní a bytový fond podle vlastnictví	84
A.35.	Trvale obydlené domy podle stáří a materiálu nosných zdí	84
A.36.	Trvale obydlené domy podle stáří a vlastnictví	84
A.37.	Trvale obydlené domy podle stáří, velikosti a technického vybavení	85
A.38.	Trvale obydlené domy a byty podle stáří, druhu domu a velikosti bytu	86
A.39.	Hlavní charakteristiky domovního fondu podle velikostních skupin obcí	87
A.40.	Trvale obydlené byty podle stáří a druhu domu, kategorie a velikosti bytu	88
A.41.	Trvale obydlené byty, bydlící osoby a cenzové domácnosti podle stáří a druhu domu, kategorie a velikosti bytu	89
A.42.	Plocha bytů, obytné místnosti a relativní ukazatele bydlení	90
A.43.	Trvale obydlené byty podle druhu domu a technického vybavení	91
A.44.	Trvale obydlené byty podle právního důvodu užívání bytu, druhu domu, kategorie bytu a charakteristiky bytů včetně úrovně bydlení	92
A.45.	Trvale obydlené byty podle ekonomické aktivity uživatele bytu, druhu domu, velikosti, kategorie a právního důvodu užívání bytu	93
A.46.	Trvale obydlené byty podle velikosti bytu, druhu domu a složení bytové domácnosti	94
A.47.	Trvale obydlené byty podle druhu domu, počtu cenzových domácností, počtu osob v bytě a podle obytné plochy v m ² na osobu	95
A.48.	Trvale obydlené byty podle druhu domu, kategorie a velikosti bytu, úrovně bydlení podle počtu cenzových domácností v bytě	96
A.49.	Hlavní charakteristiky bytového fondu podle velikostních skupin obcí	97
A.50.	Technické vybavení trvale obydlených bytů podle velikostních skupin obcí	98
A.51.	Charakteristiky úrovně bydlení podle velikostních skupin obcí	98
B. 1.	Obyvatelstvo podle druhu pobytu a podle obcí	99
B. 2.	Obyvatelstvo podle pohlaví, věkových skupin a podle obcí	100
B. 3.	Obyvatelstvo podle národnosti a podle obcí	101
B. 4.	Obyvatelstvo podle náboženského vyznání a podle obcí	102
B. 5.	Obyvatelstvo ve věku 15 a více let podle nejvyššího ukončeného vzdělání a podle obcí	103
B. 6.	Ekonomická aktivita obyvatelstva podle obcí	104
B. 7.	Ekonomicky aktivní podle odvětví ekonomické činnosti a podle obcí	105
B. 8.	Vyjíždka pracujících za prací a vyjíždka do škol a učilišť podle obcí	106
B. 9.	Základní údaje o domovním fondu podle obcí	107
B.10.	Základní údaje o bytovém fondu podle obcí	108
B.11.	Trvale obydlené byty podle velikosti, období výstavby domů a podle obcí	109
B.12.	Technické vybavení trvale obydlených bytů a domácností podle obcí	110
B.13.	Charakteristiky úrovně bydlení podle obcí	111
C. 1.	Vybrané údaje podle obcí a jejich částí	112
D.	Základní údaje o vybraných městech okresu	115
	Jablonec nad Nisou	115
	Tanvald	121
	Železný Brod	127
	Desná	133
	Smržovka	139
	Velké Hamry	145
	Rychnov u Jablonce nad Nisou	151
Seznam tabulek publikovaných o každém městě:		
D. 1.	Obyvatelstvo podle pohlaví a věkových skupin	

D. 2.	Obyvatelstvo podle rodinného stavu, pohlaví a věkových skupin	
D. 3.	Obyvatelstvo ve věku 15 a více let podle ekonomické aktivity, pohlaví a nejvyššího ukončeného vzdělání	
D. 4.	Ekonomicky aktivní obyvatelstvo podle pohlaví a odvětví ekonomické činnosti	
D. 5.	Ekonomicky aktivní obyvatelstvo podle pohlaví a postavení v zaměstnání	
D. 6.	Domácnosti podle typu a počtu členů	
D. 7.	Vybavení bytových domácností podle počtu cenзовých domácností v bytě a počtu členů domácnosti	
D. 8.	Trvale obydlené domy a byty podle typu a stáří domu	
D. 9.	Trvale obydlené byty a jejich obyvatelé podle kategorie, velikosti a právního důvodu užívání bytu	
D.10.	Trvale obydlené domy podle technického vybavení, počtu bytů a vlastnictví, trvale obydlené byty podle technického vybavení a velikosti	
D.11.	Obyvatelstvo v trvale obydlených domech a bytech podle vlastnictví domu a podle vybavení a velikosti domů a bytů	
E. 1.	Vybrané údaje podle krajů a okresů	157
E. 2.	Vybrané údaje podle okresů	159
E. 3.	Vybrané údaje o České republice	162

Seznam grafů

1.	Počet obyvatel v letech 1961 až 2001 v okrese Jablonec nad Nisou a v okresním městě Jablonec nad Nisou	18
2.	Věkové složení obyvatelstva podle rodinného stavu v okrese Jablonec nad Nisou	19
3.	Složení obyvatel podle věku v okrese Jablonec nad Nisou v letech 1991 a 2001	21
4.	Složení obyvatel podle rodinného stavu v okrese Jablonec nad Nisou v letech 1991 a 2001	21
5.	Složení obyvatel podle národností v okrese Jablonec nad Nisou	22
6.	Složení obyvatel podle náboženského vyznání v České republice a v okrese Jablonec nad Nisou v letech 1991 a 2001	22
7.	Složení obyvatel podle náboženského vyznání v okrese Jablonec nad Nisou	23
8.	Složení obyvatel starších 15 let podle pohlaví a dosaženého vzdělání v okrese Jablonec nad Nisou v letech 1991 a 2001	24
9.	Podíl osob s vysokoškolským vzděláním v České republice a okrese Jablonec nad Nisou	25
10.	Struktura ekonomicky aktivního obyvatelstva podle věkových skupin v okrese Jablonec nad Nisou	26
11.	Struktura ekonomicky neaktivního obyvatelstva podle věkových skupin v okrese Jablonec nad Nisou	27
12.	Struktura ekonomicky aktivních podle odvětví v okrese Jablonec nad Nisou	28
13.	Nezaměstnaní podle pohlaví a věkových skupin v okrese Jablonec nad Nisou	29
14.	Struktura domácností v České republice a okrese Jablonec nad Nisou	32
15.	Struktura domácností v letech 1970 až 2001 v okrese Jablonec nad Nisou	33
16.	Cenzové rodinné domácnosti podle počtu závislých dětí v okrese Jablonec nad Nisou v letech 1991 a 2001	33
17.	Trvale obydlené domy v okrese Jablonec nad Nisou v letech 1991 a 2001	37
18.	Trvale obydlené domy v letech 1970 až 2001 v okrese Jablonec nad Nisou a v okresním městě Jablonec nad Nisou	38
19.	Neobydlené byty podle důvodu neobydlenosti v okrese Jablonec nad Nisou	39
20.	Bytový fond podle jednotlivých typů domů v okrese Jablonec nad Nisou v letech 1991 a 2001	40
21.	Byty podle kategorie a velikosti v okrese Jablonec nad Nisou	41
22.	Počet osob na 1 trvale obydlený byt v letech 1961 až 2001 v okrese Jablonec nad Nisou	42

Seznam kartogramů

1.	Administrativní mapa okresu – stav k 1. 3. 2001	14
2.	Vývoj obyvatelstva v letech 1991 – 2001 podle obcí	46
3.	Podíl obyvatel ve věku 60 a více let podle obcí	47
4.	Podíl věřícího obyvatelstva podle obcí	48
5.	Průměrné stáří domovního fondu podle obcí	49
6.	Vývoj počtu trvale obydlených bytů v letech 1991 – 2001 podle obcí	50
7.	Podíl neobydlených bytů podle obcí	51

METODICKÉ VYSVĚTLIVKY

Sčítání lidu, domů a bytů k **1. březnu 2001** se uskutečnilo na celém území České republiky podle **zákona č. 158/1999 Sb., o sčítání lidu, domů a bytů v roce 2001**. Údaje byly zjišťovány podle stavu o půlnoci z 28. února na 1. března (rozhodný okamžik). Sčítání organizoval, řídil a koordinoval Český statistický úřad, který zabezpečoval přípravu a provedení sčítání ve spolupráci s Ministerstvem pro místní rozvoj, Ministerstvem obrany, Ministerstvem spravedlnosti, Ministerstvem vnitra, Ministerstvem zahraničních věcí, Českým úřadem zeměměřickým a katastrálním, okresními úřady a obcemi. Sčítání v jednotlivých sčítacích obvodech zajišťovali sčítací komisaři a sčítací revizoři. Jako **sčítací obvod** bylo vymezeno území základní sídelní jednotky nebo jeho část, ve které sběr údajů zajišťoval jeden sčítací komisař. Samostatné sčítací obvody tvořila zařízení hromadně ubytovaných příslušníků ozbrojených sil, Policie České republiky, zařízení Vězeňské služby, uprchlické tábory a zastupitelské úřady v zahraničí.

Sčítání se vztahovalo na **každou fyzickou osobu**, která měla v rozhodný okamžik na území České republiky trvalý nebo dlouhodobý pobyt i na každou další fyzickou osobu, která byla na území České republiky v rozhodný okamžik přítomna (i když zde neměla trvalý nebo dlouhodobý pobyt), na **každý dům určený pro bydlení** i neobydlený, na **každý byt**, i neobydlený. Domem se rozuměla stavba, která byla podle rozhodnutí stavebního úřadu určena pro bydlení a dále jiná stavba, ve které se nacházel alespoň jeden byt. Byt byl definován jako soubor místností (popřípadě jednotlivá místnost), který podle rozhodnutí stavebního úřadu svým stavebně technickým uspořádáním a vybavením splňoval požadavky na trvalé bydlení.

Sčítání nepodléhali cizí státní příslušníci požívající diplomatických imunit a výsad, jakož i domy a byty ve vlastnictví jiných států, které sloužily k diplomatickým účelům.

Obsah sčítání (zjišťované údaje) stanovil zákon č. 158/1999 Sb. Všechny osoby měly povinnost uvést o sobě údaje v rozsahu a způsobem stanoveným zákonem. Tradičně byla použita metoda sebesčítání, kdy obyvatelé sami vyplňovali sčítací tiskopisy. Za nezletilou osobu poskytl údaje její zákonný zástupce, za osobu zbavenou způsobilosti k právním úkonům její opatrovník. Za osobu, která měla ve sčítacím obvodu trvalý pobyt, ale byla dočasně nepřítomná, poskytla údaje jiná osoba z její bytové domácnosti. Údaje o domu poskytl jeho vlastník; vykonával-li správu domu správce, poskytl údaje správce. Údaje o bytu poskytl jeho uživatel. V případě neobydleného bytu poskytl údaje o bytu vlastník domu, popřípadě bytu; vykonával-li správu bytu správce, poskytl údaje správce.

Při sčítání lidu, domů a bytů 2001 byly použity sčítací tiskopisy: Sčítací list osob, Domovní list, Bytový list. Vzory sčítacích tiskopisů vymezila „Vyhláška Českého statistického úřadu, kterou se stanoví vzory sčítacích tiskopisů pro sčítání lidu, domů a bytů v roce 2001 a vzor průkazu sčítacího komisaře a sčítacího revizora“ (Sbírka zákonů, částka 95, 13. října 2000).

Všechny údaje byly zpracovány podle územního a správního členění státu platného v České republice k 1. březnu 2001.

Sčítání lidu, domů a bytů v roce 2001 v České republice respektovalo z hlediska obsahu, metodiky i zpracování údajů **Rezoluci Ekonomické a sociální rady OSN** z roku 1995 k programu světových sčítání a **Doporučení pro sčítání lidu, domů a bytů kolem roku 2000 v evropském regionu**, která zpracoval Statistický úřad Evropské unie (Eurostat) ve spolupráci s Evropskou hospodářskou komisí.

Obyvatelstvo

Údaj o počtu obyvatel zahrnuje všechny osoby, které měly v rozhodný okamžik sčítání na území České republiky **trvalý nebo dlouhodobý pobyt** bez ohledu na to, zda v rozhodný okamžik sčítání byly v místě svého trvalého nebo dlouhodobého pobytu přítomny. Osoby **s dlouhodobým pobytem** jsou pouze cizinci s přechodným pobytem na území České republiky, pokud doba jejich pobytu přesáhla 90 dnů. Osoby **s trvalým pobytem** jsou osoby, které měly k datu sčítání na území České republiky trvalý pobyt, bez ohledu na státní občanství.

Osoby v zařízeních jsou osoby, které byly sečteny jako trvale či dlouhodobě bydlící ve všech typech ubytovacích a lůžkových léčebných zařízeních sloužících k individuálnímu i kolektivnímu ubytování většího počtu osob (svobodárny, domovy důchodců, penziony pro důchodce, dětské domovy, ústavy sociální péče, ubytovny, studentské koleje, domovy mládeže, internáty, léčebny, sanatoria, kojenecké ústavy, lázeňské ústavy apod.).

Osoby mimo byty a zařízení jsou osoby, které byly sečteny jako trvale či dlouhodobě bydlící v nouzových obydlích, mobilních objektech, rekreačních chatách, chalupách (tj. v objektech, které nejsou součástí bytového fondu) nebo byly sečteny v obytných domech, ale mimo byty (nouzové ubytování v nebytovém prostoru). V této kategorii jsou zahrnuty i osoby, které podle zákona č. 133/2000 Sb. o evidenci obyvatel mají místo trvalého pobytu v sídle ohlašovny nebo v sídle zvláštní matiky.

Státní občanství uváděly i osoby bez státního občanství zápisem této skutečnosti, osoby s dvojitým občanstvím zapsaly obojí. Ve zpracování výsledků jsou tyto údaje většinou uváděny samostatně.

Národnost vyplnil každý podle svého rozhodnutí, včetně uvedení dvou národností nebo neuvedení žádné. Obdobný postup - uvádění údaje podle svého rozhodnutí - byl uplatňován také u zjišťování **náboženského vyznání**.

Mateřský jazyk byl definován jako jazyk, kterým se sčítanou osobou v jejím dětství hovořila matka nebo osoby, které sčítanou osobu vychovaly.

Rodinný stav je stav de iure, tedy právní manželský stav každého jednotlivce. Faktický stav - vztah druh/družka se uváděl pouze na Bytovém listu v otázce zjišťující vztah osoby k uživateli bytu.

Bydlištěm matky v době narození sčítané osoby se rozumělo první místo trvalého pobytu sčítané osoby.

Nejvyšší ukončené vzdělání vyplňovaly pouze osoby ve věku 15 a více let podle nejvyšší ukončené školy. Jako samostatný stupeň vzdělání je uvedeno nástavbové studium, absolvování dvou nebo více středních škol (školy ukončené závěrečnou zkouškou nebo maturitou) a vyšší odborné vzdělání (absolventi vyšších odborných škol, případně dalších škol ukončených absolutoriem). Vysokoškolské vzdělání se zjišťovalo v členění na vysokoškolské bakalářské (pouze absolventi bakalářského studijního programu), vysokoškolské (dřívější absolventi vysokých škol a současní absolventi magisterského studijního programu) a vědecká příprava (doktorský studijní program a bývalá vědecká příprava). Obor vzdělání vyplňovaly pouze osoby s ukončeným vyšším než základním vzděláním, a to podle specializace nejvyšší ukončené školy.

Mezi **ekonomicky aktivní osoby** jsou zahrnuty všechny osoby, které uvedly na Sčítacím listu osob, že patří mezi zaměstnané osoby, zaměstnavatele, samostatně činné, pracující důchodce, pracující studenty a učně, ženy na mateřské dovolené v trvání 28 resp. 37 týdnů, osoby v základní, náhradní nebo civilní vojenské službě, ve vazbě a výkonu trestu nebo osoby nezaměstnané. Pro zařazení osob do kategorie zaměstnaných, zaměstnavatelů nebo samostatně činných osob byl rozhodující stav k rozhodnému okamžiku sčítání – jejich formální vazba k zaměstnání bez ohledu na délku pracovního úvazku, charakter pracovní aktivity (trvalý, dočasný) nebo druh pracovního poměru, dohody či smlouvy. Nezaměstnané jsou všechny osoby 15leté a starší, které byly v rozhodný okamžik sčítání bez práce, hledaly aktivně práci a byly připraveny k nástupu do práce. Ekonomicky neaktivní osoby jsou nepracující důchodci, ostatní nepracující osoby s vlastním zdrojem obživy, žáci, studenti a učni, osoby v domácnosti, děti předškolního věku a ostatní závislé osoby.

Zaměstnání se uvádělo jako popis konkrétní činnosti, kterou osoba vykonávala v hlavním zaměstnání. Ženy na mateřské dovolené, osoby ve vazbě, ve výkonu trestu a osoby nezaměstnané uváděly poslední vykonávané zaměstnání. Nezaměstnaní absolventi škol byli sečtení jako hledající první zaměstnání.

Všechny osoby ekonomicky aktivní uváděly **postavení v zaměstnání a odvětví ekonomické činnosti** podle vykonávaného zaměstnání (resp. posledního zaměstnání u nezaměstnaných osob).

Zaměstnavatelé jsou ekonomicky aktivní osoby, které zaměstnávají (nebo zaměstnávaly) jednu nebo více osob. **Samostatně činní** jsou osoby s podnikatelským oprávněním, které pracují na vlastní účet a nezaměstnávají v rámci svého podnikání žádné další osoby – zaměstnance. **Zaměstnanci** mají placená zaměstnanecká místa.

Otázky týkající se **dojížděky (docházky) do zaměstnání a školy** (místo pracoviště, školy, frekvence dojížděky/docházky, denní dojížděka (docházka) do zaměstnání a školy, dopravní prostředek) vyplňovaly pouze osoby pracující a žáci, studenti a učni, kteří uváděli údaje o dojížděce/docházce do školy i v případě, že byli pracujícími studenty a učni.

Osoby vyjíždějící do zaměstnání a škol jsou osoby, které uvedly, že jsou zaměstnané, případně zaměstnavatelé, samostatně činní, pracující důchodci, ženy na mateřské dovolené v trvání 28 resp. 37 týdnů, žáci základních škol, studenti či učni a současně místo jejich pracoviště nebo školy bylo v jiném domě, než ve kterém měly trvalý pobyt. Vyjíždějící denně mimo obec byly osoby, jejichž obec pracoviště, školy byla jiná než obec trvalého pobytu a v otázce na frekvenci dojížděky (docházky) uvedly, že dojíždějí denně.

Domácnosti

Údaje o domácnostech byly zpracovány **podle zápisu na Bytovém listu**, kde byly uvedeny příbuzenské či jiné vztahy mezi jednotlivými osobami v bytě i informace o společném hospodaření.

Bytovou domácnost tvoří osoby žijící společně v jednom bytě.

Hospodařící domácnost tvoří společně bydlící osoby, které na Bytovém listu uvedly, že společně hospodaří, tj. společně hradí hlavní výdaje domácnosti, jako je strava, náklady na bydlení aj. Společné hospodaření uváděly i děti, které do příslušné domácnosti patřily i když samy na výdaje domácnosti nepřispívaly. Podnájemníci a jejich rodiny tvoří vždy samostatnou hospodařící domácnost. Hospodařící domácnost může být tvořena jednou nebo více domácnostmi cenзовými.

Cenzová domácnost je tvořena z osob společně bydlících v jednom bytě na základě jejich příbuzenských nebo jiných vztahů v rámci jedné hospodařící domácnosti. Je to základní jednotka, která se dále nečlení.

Rozlišují se čtyři základní typy cenзовých domácností:

1. domácnost rodinná - úplná rodina (manželský pár resp. soužití druha a družky – tzv. faktické manželství – bez dětí nebo s dětmi)
2. domácnost rodinná - neúplná rodina (jeden z rodičů s alespoň jedním dítětem)
3. vícečlenná nerodinná domácnost (dvě nebo více osob příbuzných i nepříbuzných, společně hospodařících, které netvoří rodinnou domácnost)
4. domácnost jednotlivce

Součástí **rodinných domácností** mohou být i další jednotlivé osoby, pokud společně hospodaří s příslušnou rodinnou cenзовou domácností, netvoří samostatnou rodinu a nebo nejsou podnájemníky. Ve výsledcích sčítání jsou rodinné domácnosti tříděny mimo jiné podle počtu závislých dětí. Závislé dítě je každá osoba, která má k osobě v čele cenзовé domácnosti vztah syn, dcera, je ekonomicky neaktivní a je ve věku 0 – 25 let.

Hospodařící i cenзовé domácnosti byly zpracovány za osoby bydlící v bytech i mimo byty (nouzové bydlení), avšak nikoliv za osoby v zařízeních, které nevyplňovaly Bytový list.

Domy

Do počtu domů jsou zahrnuty všechny domy určené k bydlení (obydlené i neobydlené), objekty s byty (bytem) a ubytovací zařízení bez bytu, pokud slouží k dlouhodobému nebo trvalému ubytování. Patří sem rodinné domy, bytové domy, domovy mládeže, internáty, dětské domovy, ústavy nápravné a výchovné péče, domovy důchodců, penziony pro důchodce, ústavy pro tělesně a mentálně postižené, kláštery a konventy (objekty s ubytovacími prostory pro členy řeholních řádů a kongregací), provozní budovy s bytem (byty) apod.

Podle druhu domu se rozlišují:

1. rodinný dům - má maximálně tři samostatné byty, nejvíce dvě nadzemní a jedno podzemní podlaží a podkroví. Mezi rodinné domy patří rovněž rekreační chalupy nevyčleněné z bytového fondu, využívané k rekreaci.
 - samostatný - nepřiléhá žádnou obvodovou zdí nebo její částí k domu na sousedící parcele
 - dvojdomek - má společnou část obvodové zdi s rodinným domem na sousedící parcele
 - řadový - alespoň tři rodinné domy k sobě přiléhají částí obvodové zdi
2. bytový dům - má více bytů přístupných ze společné chodby nebo schodiště a nejde o rodinný dům, počet podlaží není určující. Mezi bytové domy patří také vily, které nesplňují podmínky rodinného domu
3. ostatní budovy - zahrnují všechny další druhy budov kromě rodinných a bytových domů.

Trvale obydlý dům je dům, ve kterém je alespoň jeden trvale obydlý byt nebo je v něm umístěno zařízení pro hromadné ubytování osob alespoň s jednou trvale bydlící osobou. V trvale obydlý domě musí mít trvalý (nebo dlouhodobý) pobyt alespoň jedna osoba. Neobydlý dům je dům určený k bydlení, ve kterém nebyla sečtena žádná osoba s trvalým nebo dlouhodobým pobytem. Neobydlý dům – obydlý přechodně je dům, který slouží jen k přechodnému bydlení; v domě v rozhodný okamžik sčítání nebyla žádná trvale bydlící osoba.

Do počtu **neobydlených domů** jsou zahrnuty všechny domy s byty a všechny domy s ubytovacím zařízením bez bytu, pokud jsou určeny k trvalému nebo dlouhodobému bydlení a pokud v nich nebyla sečtena žádná osoba s trvalým nebo dlouhodobým pobytem. Neobydlené objekty bez bytů, příp. se zařízením sloužícím pouze ke krátkodobému ubytování (hotely, turistické ubytovny, nemocnice, apod.) nejsou do počtu neobydlených domů zahrnuty.

Vlastníkem domu může být fyzická nebo právnická osoba. Vlastník - soukromá fyzická osoba zahrnuje i případy několika spoluvlastníků domu, pokud jsou v příbuzenském vztahu. Vlastník - obec, stát zahrnuje i domy bývalých LBD, pokud dosud nedošlo k převodu bytů do vlastnictví jednotlivých uživatelů. Vlastník – kombinace vlastníků zahrnuje domy, ve kterých všechny nebo část bytů byly převedeny do vlastnictví jednotlivých uživatelů, čímž vzniklo spoluvlastnictví domu; v katastru nemovitostí jsou zapsáni vlastníci jednotlivých bytů.

Byty

V rámci otázky na způsob bydlení se zjišťoval **charakter obydlení sečtených osob**. Nouzové obydlení zahrnuje různá přístřeší, nouzové a provizorní stavby, bydlení v nekolaudovaném domě, nouzové ubytování na pracovišti apod. Rekreační chata, chalupa se uváděla v případě trvalého bydlení osob v objektech určených k rekreaci (vč. vyčleněných rekreačních chalup a rekreačních domků).

Trvale obydlený byt je byt, ve kterém má alespoň jedna osoba trvalý nebo dlouhodobý pobyt.

Neobydlený byt je byt, ve kterém nebyla hlášena žádná osoba k trvalému nebo dlouhodobému pobytu.

Neobydlený byt – obydlený přechodně, je byt bez trvale hlášených osob, je ale využíván k přechodnému bydlení; většinou se jedná o byt, ve kterém byla sečtena dočasně přítomná osoba (osoby).

Právní důvod užívání bytu - byt v osobním vlastnictví je byt, jehož vlastník je samostatně veden v katastru nemovitostí. Byt nájemní je užíván na základě nájemní smlouvy; zahrnuje i případy osob bydlících v podnájmu v pronajatém bytě. Byt člena bytového družstva je byt člena bývalého SBD, pokud dosud nedošlo k převodu bytu do vlastnictví. Byt člena družstva nájemců založeného v průběhu privatizace je charakterizován nájemním vztahem, který je založen na členství či účasti uživatele bytu v právnické osobě, která vznikla v procesu privatizace domu (v katastru nemovitostí je jako vlastník domu zapsána právnická osoba, družstvo, s.r.o., a.s.).

Obytnou plochu bytu tvoří podlahová plocha obytných místností a část plochy kuchyně, která přesahuje 12 m². V případě bytu, který se skládá z jediné místnosti – obytné kuchyně, tvoří obytnou plochu bytu plocha celé této místnosti. V obytné ploše bytu ani v počtu obytných místností nejsou zahrnuty místnosti bytu vyčleněné k obchodním nebo pracovním účelům (k vykonávání zaměstnání); tyto prostory jsou součástí ostatních prostor bytu.

Celková plocha bytu je součtem plochy obytných místností, kuchyně a ostatních prostor bytu.

Trvale obydlené byty rozdělujeme **do čtyř kategorií** podle způsobu vytápění a rozsahu základního příslušenství.

- **byty I. kategorie** jsou byty, v nichž jsou všechny obytné místnosti přímo vytápěny ústředním vytápěním a které mají úplné základní příslušenství
- **byty II. kategorie** jsou byty bez ústředního vytápění se základním příslušenstvím, případně byty s ústředním vytápěním ale pouze s částečným základním příslušenstvím
- **byty III. kategorie** jsou byty bez ústředního vytápění a s částečným základním příslušenstvím, případně byty s ústředním vytápěním a bez základního příslušenství
- **byty IV. kategorie** jsou byty bez ústředního vytápění a bez základního příslušenství

Za **ústřední vytápění** se v této souvislosti považuje vytápění zdrojem tepla umístěným mimo byt nebo v místnosti k tomu určené (včetně sklepa v rodinném domě s jedním bytem) nebo jiné elektrické nebo plynové vytápění. Byt se společným základním příslušenstvím se považuje za byt bez příslušenství.

Vybavení trvale obydleného bytu (bytové domácnosti) osobním automobilem, telefonem, rekreačním objektem a osobním počítačem se zjišťovalo bez zřetele k tomu, který člen bytové domácnosti je vlastníkem. Uváděly se též služební automobily nebo počítače, pokud mohly být využívány členy domácnosti k soukromým účelům. Naopak služební automobily, telefony nebo počítače využívané výlučně jako pracovní pomůcka pro výkon zaměstnání, nebyly považovány za vybavení domácnosti.

Všechny výpočty průměrných hodnot charakteristik bytového fondu – např. průměrná obytná plocha bytu, průměrný počet obytných místností na 1 byt apod. – byly počítány pouze ze souborů bytů se zjištěnými hodnotami.

SROVNATELNOST VÝSLEDKŮ SČÍTÁNÍ 2001 A 1991

Ve výsledcích sčítání 2001 jsou do celkového počtu obyvatel (v souladu s mezinárodními doporučeními) **zahrnuti i cizinci s dlouhodobým pobytem**. V údajích ze sčítání 1991 byli cizinci s povolením k dlouhodobému pobytu postaveni na roveň cizincům s krátkodobým pobytem a byli zahrnuti pouze do dočasně přítomného obyvatelstva.

Státní občanství obsahuje samostatné údaje o dvojím občanství, v roce 1991 byly případy dvojího občanství zpracovány ve výsledcích podle prvního uvedeného občanství, přičemž případy dvojího občanství, kde jedno bylo občanství ČR, byly zahrnuty do občanství ČR.

Národnost obsahuje poprvé v historii sčítání samostatné údaje i o případech uvedení dvojí národnosti, v roce 1991 byly případné zápisy dvojí národnosti zpracovány podle první uvedené.

Nejvyšší ukončené vzdělání je členěno podle klasifikace ISCED (International Standard Classification of Education – Mezinárodní norma pro klasifikaci vzdělávání). Samostatně je uváděno nástavbové studium (včetně absolvování dvou nebo více středních škol ukončených maturitou nebo závěrečnou zkouškou) a vyšší odborné vzdělání (absolvování vyšších odborných škol a konzervatoří ukončených absolutoriem). V roce 1991 tzv. vyšší vzdělání zahrnovalo podnikové instituty, speciální kurzy na vysokých školách, konzervatoř ukončenou absolutoriem a vyšší pedagogické školy. Při absolvování dvou škol stejného stupně byly zpracovány údaje podle školy, jejíž obor byl bližší vykonávanému zaměstnání sčítané osoby. Vysokoškolské vzdělání je členěno na bakalářské, vysokoškolské a vědeckou přípravu, v roce 1991 bylo uváděno jako jeden údaj - vysokoškolské vzdělání.

Údaje o **ekonomické aktivitě** nejsou plně srovnatelné. Ve sčítání 1991 byly do počtu ekonomicky aktivních zahrnovány i ženy na tzv. další mateřské dovolené (do 3 let věku dítěte) a osoby pobírající rodičovský příspěvek, pokud trval jejich pracovní poměr; v roce 2001 však jen ženy na mateřské dovolené v trvání 28 resp. 37 týdnů. Ostatní (tj. ženy na další mateřské dovolené a osoby pobírající rodičovský příspěvek) jsou zahrnuti do osob ekonomicky neaktivních. Rozdílné proti roku 1991 bylo zjišťování údajů o zaměstnání, postavení v zaměstnání a odvětví ekonomické činnosti u vojáků v základní, náhradní nebo civilní vojenské službě. Při sčítání v roce 1991 uváděli tyto údaje podle posledního vykonávaného zaměstnání, v roce 2001 v souladu s metodikou ILO (International Labour Organization – Mezinárodní organizace práce) uváděli zaměstnání „voják základní (náhradní resp. civilní) služby“ a byli zahrnuti do odvětví obrany (resp. veřejné správy či sociálního zabezpečení v případě civilní služby).

Oproti sčítání 1991 byla v roce 2001 zařazena do programu sčítání otázka na **místo trvalého pobytu jeden rok před sčítáním** (obdobné informace se zjišťovaly do roku 1950 – rok přistěhování sčítané osoby do obce a odkud) a také otázka na druhé, případně další zaměstnání (naposledy zjišťované při sčítání v roce 1970 jako vedlejší zaměstnání).

V otázce na **obydlenost bytu** je ve sčítání 2001 nová kategorie neobydlenosti – přechodně obydlený byt.

Rozdílné proti sčítání 1991 je zahrnování **obytných místností s plochou 4 – 7,9 m²**. Při sčítání 2001 jsou tyto místnosti součástí plochy obytných místností, v roce 1991 byla plocha těchto místností zahrnuta do ostatních prostor bytu (tedy spolu s plochou předsíně, příslušenství apod.) Z téhož důvodu se liší odvození ukazatele obytné plochy bytu (zahrnutím obytných místností s plochou 4 – 7,9 m²).

V charakteristikách **převládajícího způsobu vytápění** nejsou plně srovnatelné údaje o ústředním a etážovém vytápění, kde v důsledku změny metodického vymezení pojmu etážového topení došlo k přesunu části bytů s etážovým topením do skupiny bytů s ústředním topením. Podle definice etážového topení v roce 1991 byly zahrnuty do této skupiny i byty (převážně v rodinných domech), ve kterých byl tepelný zdroj mimo byt (ve sklepě, v komoře apod.). Podle definice roku 2001 byly všechny druhy vytápění se zdrojem tepla umístěným mimo byt (případně i v bytě – ve zvláštní místnosti k tomuto účelu určené) zahrnuty do ústředního vytápění. Tato skutečnost se promítla do údajů o bytech podle jednotlivých kategorií.

Při zjišťování **vybavení domácnosti** byla nově zařazena otázka na osobní počítač, naopak nebyla zjišťována na rozdíl od roku 1991 vybavenost mrazničkou, automatickou pračkou, televizorem.

Obdobně jako u obydlivosti bytu i u obydlivosti domu je ve sčítání 2001 nová kategorie neobydlenosti – **přechodně obydlený dům** (dům, ve kterém je pouze přechodně obydlený byt /byty a současně žádný trvale obydlený byt ani trvale či dlouhodobě bydlící osoba).

Druh domu – rodinný dům – se ve sčítání 2001 člení na rodinný dům samostatný, rodinný dům dvojdomek a rodinný dům řadový (takovéto členění bylo zjišťováno naposledy při sčítání 1970).

**SOUHRNNÁ CHARAKTERISTIKA
VÝSLEDKŮ SČÍTÁNÍ LIDU, DOMŮ A BYTŮ K 1. 3. 2001
V OKRESE JABLONEC NAD NISOU**

ADMINISTRATIVNÍ ROZDĚLENÍ OKRESU - STAV K 1.3.2001



Počet obyvatel v obci

- do 199
- ◻ 200 - 499
- 500 - 999
- ◻ 1 000 - 1 999
- 2 000 - 4 999
- 5 000 - 9 999
- ⊙ 10 000 - 19 999
- ⊙ 20 000 a více

NÁZEV MĚSTA
Název obce

Průměrný počet obyvatel obce
v okrese Jablonec nad Nisou = 2 583
Největší: 1. Jablonec nad Nisou = 45 266
2. Tanvald = 7 001
Nejmenší: 1. Dalešice = 114
2. Vlastiboř = 125

Průměrná rozloha (v ha) obce
v okrese Jablonec nad Nisou = 1 183
Největší: 1. Kofenov = 5 587
2. Jablonec nad Nisou = 3 138
Nejmenší: 1. Lišný = 173
2. Maršovice = 178

1. Charakteristika okresu a vývoj sídelní struktury

1.1 Charakteristika okresu

Okres Jablonec nad Nisou je okresem příhraničním. Na severu hraničí s Polskou republikou, na západě s okresem Liberec a na jihu a východě sousedí s okresem Semily. Svou rozlohou 402 km² patří mezi nejmenší okresy v republice, hustotou 219 obyvatel na km² se řadí mezi prvních deset v republice.

Území okresu Jablonec nad Nisou se vyznačuje velkou členitostí terénu. Nejnižší nadmořská výška dosahuje 254 m, nejvyšší 1 085 m. Podnebí jabloneckého okresu je ovlivněno jeho polohou. Dlouhodobá průměrná roční teplota je 5,5 °C, roční průměr srážek se pohybuje v rozmezí 1100 – 1200 mm.

Z celkové plochy okresu připadá 55,3% na lesní půdu, 32,4 % zaujímá zemědělská půda.

Reformou státní správy byla k 1. 1. 2000 Česká republika nově rozdělena na 14 krajů (NUTS 3). Okres Jablonec nad Nisou se tak spolu s okresy Liberec, Česká Lípa a Semily stal součástí Libereckého kraje. K 1. 1. 2003 nabyla platnosti poslední reforma státní správy. Byly zrušeny okresní úřady a současně byly stanoveny územní obvody pověřených obcí II. stupně a správní obvody obcí s rozšířenou působností III. stupně. Touto reformou však nebyly zrušeny okresy jako územní jednotky NUTS 4. Správní obvody obcí s rozšířenou působností územně neodpovídají vždy hranicím okresů. Na území okresu Jablonec nad Nisou leží správní obvod obce s rozšířenou působností Jablonec nad Nisou, správní obvod Tanvald (částečně zasahuje do okresu Semily) a správní obvod Železný Brod. Obce Frýdštejn a Malá Skála spadají do správního obvodu Turnov.

V okrese jsou 34 obce, z toho 7 měst. Středisky osídlení jsou především město Jablonec nad Nisou, dále Tanvald a Železný Brod. Ve městech žije 80 % obyvatel okresu.

Celkem je v okrese Jablonec nad Nisou zapsáno přes 21 tisíc ekonomických subjektů, z toho 25% jich spadá do oblasti obchodu a oprav motorových vozidel a spotřebního zboží. Významným odvětvím v okrese je také zpracovatelský průmysl, především výroba nábytku a průmysl skla, keramiky, porcelánu a stavebních hmot. Nejvíce osob zaměstnává Preciosa, a.s., firma s dlouholetou tradicí v okrese Jablonec nad Nisou. Dalšími významnými zaměstnavateli jsou: Železnobrodské sklo, a.s., Ornela, a.s., Skleněná bižuterie, a.s., Bižuterie Česká Mincovna, a.s., Jablonex, a.s. a další. Zemědělství není na Jablonecku příliš rozvinuto.

Dlouhodobým rysem byla nízká nezaměstnanost, která dosahovala v okrese Jablonec nad Nisou nejnižších hodnot v rámci kraje. V roce 2002 vzrostla míra nezaměstnanosti v okrese téměř o dvě procenta (na 8,15 %), což posunulo Jablonecko na pomyslné druhé místo v kraji za okres Semily. Průměrná mzda, dosahovaná v národohospodářských odvětvích jako celku, je pod celorepublikovým průměrem.

Jablonecký okres je mimořádně přitažlivým nejen pro domácí, ale i zahraniční návštěvníky svým bohatstvím přírodních krás, silnou kulturní tradicí a množstvím stavebních a uměleckých památek. Na území se rozprostírají Jizerské hory, nabízející v zimním období vhodné terény pro klasické i sjezdové lyžování. V letním období jsou vyhledávaným místem pro horskou cykloturistiku.

V Jizerských horách leží významné přírodní lokality, mezi které patří především rašeliniště, místa se zajímavou flórou a potoky s četnými menšími vodopády.

Ke koloritu Jablonecka patří rozhledny. Nejznámější jsou Černá Studnice, Bramberk, Královka, Štěpánka a tanvaldský Špičák.

Oblastí velkého turistického zájmu se stalo údolí Jizery. Řeka protéká divokými soutěskami a v letní sezóně je tak často využívána k vodní turistice. Protéká také oblastí Maloskalska, které patří k turisticky vyhledávaným územím Českého ráje.

1.2 Vývoj sídelní struktury

Po II. světové válce se okres Jablonec nad Nisou obnovil v hranicích a rozsahu, v jakém existoval před 10. říjnem 1938. Ke konci roku 1945 měl 29 obcí. Do roku 1955 probíhaly uvnitř okresu územní změny, zejména v souvislosti s ustavením krajského zřízení v roce 1949, takže se počet obcí zvýšil na 33. Po 1. 1. 1955 měl okres vlivem slučování opět jen 29 obcí.

Současné hranice okresu vznikly při územní reorganizaci v roce 1960, kdy došlo připojením obcí k podstatnému zvětšení jak rozlohy, tak i počtu obyvatel. V průběhu posledních 40 let se však počet obcí v okresu v důsledku slučování a později osamostatňování neustále měnil. **V roce 2001 byly v okrese 34 obce**, což je o tři více než v roce 1991.

Počet obcí se statutem města se od roku 1961 zvýšil ze 4 na současných 7. S tím souvisí také růst počtu městského obyvatelstva. V roce 1961 žilo ve městech 57,1 % obyvatel okresu, v roce 1991 to bylo už 81,4 % obyvatel a za poslední desetiletí se tento počet mírně snížil na rovných 80 %.

Tab.1 Základní údaje o obcích

	Počet				Průměr na 1 obec		Hustota obyvatelstva na 1 km ²	Podíl městského obyvatelstva v %
	obcí	částí obcí	základních sídelních jednotek	obyvatel	rozloha v hektarech	počet obyvatel		
1. 3. 1961	39	122	.	83 683	1 032	2 146	208,2	57,1
1. 12. 1970	37	121	171	81 931	1 090	2 214	203,5	67,2
1. 11. 1980	25	117	177	87 803	1 608	3 512	218,5	78,3
3. 3. 1991	31	116	223	88 118	1 298	2 843	219,1	81,4
1. 3. 2001	34	116	220	88 154	1 183	2 593	219,1	80,0
Přírůstek (úbytek) v období								
1980 - 1991	6	-1	46	315	-310	-670	0,6	3,1
v %	24,0	-0,9	26,0	0,4	-19,3	-19,1	0,3	x
1991 - 2001	3	-	-3	36	-115	-250	-	-1,4
v %	9,7	-	-1,3	0,0	-8,9	-8,8	-	x

Nejmenší počet obcí (25) byl v okrese v roce 1980, kdy došlo z důvodu racionalizace státní správy k velkému slučování. Po celkovém uvolnění centrálního řízení po roce 1989 se bývalé malé obce snažily osamostatnit, a tak došlo nejen k růstu počtu obcí, ale také ke změnám ve velikostních skupinách. Největší pokles v počtu obyvatel zaznamenala velikostní skupina obcí s celkovým počtem 1 000 - 1 999 obyvatel. Naopak dlouhodobý nárůst počtu obyvatel zaznamenává velikostní skupina obcí s počtem obyvatel 500 - 999. Za posledních deset let také došlo k výraznému poklesu počtu obyvatel v nejmenší velikostní skupině obcí.

Tab.2 Obyvatelstvo podle velikostních skupin obcí podle správního vymezení obcí k 1. 3. 2001

	1980		1991		2001		Přírůstek (úbytek) obyvatel 1991 - 2001	
	obce	počet obyvatel	obce	počet obyvatel	obce	počet obyvatel	počet	v %
Celkem	34	87 803	34	88 118	34	88 154	36	0,0
v tom s počtem obyvatel:								
do 199	3	498	5	793	4	590	-203	-25,6
200 - 499	7	2 103	6	1 850	7	2 131	281	15,2
500 - 999	8	5 309	9	6 184	10	7 327	1 143	18,5
1 000 - 1 999	10	14 007	8	10 181	6	7 582	-2 599	-25,5
2 000 - 4 999	3	9 016	3	9 292	4	11 713	2 421	26,1
5 000 - 9 999	2	14 691	2	13 881	2	13 545	-336	-2,4
10 000 - 19 999	-	-	-	-	-	-	-	x
20 000 a více	1	42 179	1	45 937	1	45 266	-671	-1,5

Od 1. 1. 2003 se na území okresu Jablonec nad Nisou rozkládají tři správní obvody. Zaujímají rozlohu celkem 407 km² a k 1. 3. 2001 zde žilo 87 213 obyvatel. Největším správním obvodem je Tanvald, který i přes přírůstek obyvatel vykazuje v posledních 10 letech stále nejmenší hustotu zalidnění. Naopak

nejlidnatějším správním obvodem je Jablonec nad Nisou. Správní obvod Železný Brod je nejmenším jak rozlohou, tak i počtem obyvatel a za poslední desetiletí zaznamenal úbytek obyvatel o 2,3%.

Tab.3 Obyvatelstvo podle územních obvodů pověřených obecních úřadů podle stavu k 1. 3. 2001

	1980		1991		2001				Přírůstek (úbytek) obyvatel 1991 - 2001	
	obce	počet obyvatel	obce	počet obyvatel	obce	počet obyvatel	rozloha v km ²	počet obyvatel na 1 km ²	počet	v %
Celkem	32	86 337	32	87 173	32	87 213	407	214,3	40	0,0
v tom územní obvod pověřeného obecního úřadu:										
Jablonec nad Nisou	11	50 799	11	53 177	11	53 119	142	374,1	-58	-0,1
Tanvald	10	22 155	10	21 707	10	22 086	191	115,6	379	1,7
Železný Brod	11	13 383	11	12 289	11	12 008	74	162,3	-281	-2,3

2. Obyvatelstvo

2.1 Vývoj počtu obyvatel

Dlouhodobě je ve vývoji počtu obyvatel v okrese patrný rostoucí trend. Podobný trend lze pozorovat u měst. **Podíl městského obyvatelstva se od roku 1961 stále zvyšoval**, a to na úkor obyvatelstva žijícího v menších obcích. Výjimkou bylo poslední desetiletí, kdy se snížil počet obyvatel žijících ve městech celkem o 0,6 %, přičemž počet obyvatel žijících v ostatních obcích se o 2,6 % zvýšil. Z procentuálního vyjádření je patrné, že relativně k největšímu poklesu počtu obyvatel došlo ve městech Desná (o 6,9 %) a Železný Brod (o 4,1 %), naopak největší nárůst zaznamenalo město Velké Hamry (o 31,9 %).

Ještě větší přírůstek počtu trvale bydlících obyvatel, než mělo město Velké Hamry, byl v letech 1991 - 2000 zaznamenán v obci Bedřichov (o 46,6 %). Výrazně v tomto období přibýlo obyvatel také v obcích Pulečný (o 20,4 %), Rádlo (o 18,4 %) a Janov nad Nisou (o 12,9 %). Naopak nejvíce obyvatel ubylo v obcích Radčice (-18,7 %), Jílové u Držkova (-12,9 %), Plavy (-7,6 %) a Josefův Důl (-7,6 %). V těchto obcích je pokles počtu obyvatel dlouhodobým trendem.

Tab.4 Vývoj počtu obyvatelstva ve městech a v ostatních obcích podle správního vymezení obcí k 1. 3. 2001

	Obyvatelstvo celkem					Podíl na obyvatelstvu okresu v %	Přírůstek (úbytek) obyvatel 1991 - 2001	
	1961	1970	1980	1991	2001		počet	v %
Celkem	83 683	81 931	87 803	88 118	88 154	100,0	36	0,0
v tom:								
města	57 176	59 890	67 853	70 932	70 524	80,0	-408	-0,6
Desná	3 697	3 436	3 372	3 811	3 549	4,0	-262	-6,9
Jablonec nad Nisou	36 116	36 679	42 179	45 937	45 266	51,3	-671	-1,5
Rychnov u Jablonce n. N.	2 005	1 924	1 967	1 822	2 013	2,3	191	10,5
Smržovka	4 272	3 747	3 526	3 418	3 430	3,9	12	0,4
Tanvald	5 114	6 168	7 592	7 055	7 001	7,9	-54	-0,8
Velké Hamry	2 531	2 273	2 118	2 063	2 721	3,1	658	31,9
Železný Brod	5 441	5 663	7 099	6 826	6 544	7,4	-282	-4,1
ostatní obce	26 507	22 041	19 950	17 186	17 630	20,0	444	2,6

**Počet obyvatel v letech 1961 až 2001
v okrese Jablonec nad Nisou a okresním městě Jablonec nad Nisou**

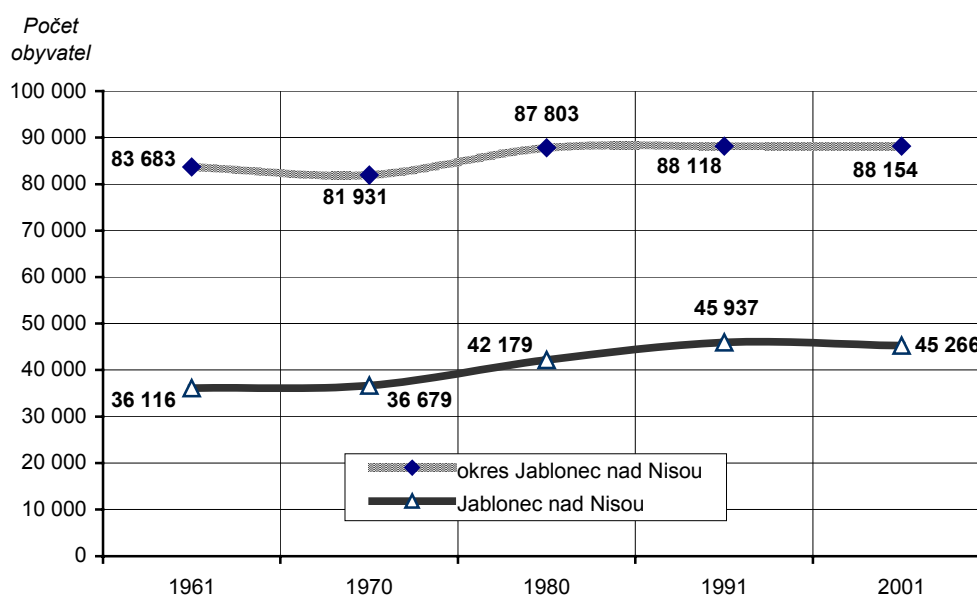

Věkové složení obyvatelstva podle rodinného stavu v okrese Jablonec nad Nisou

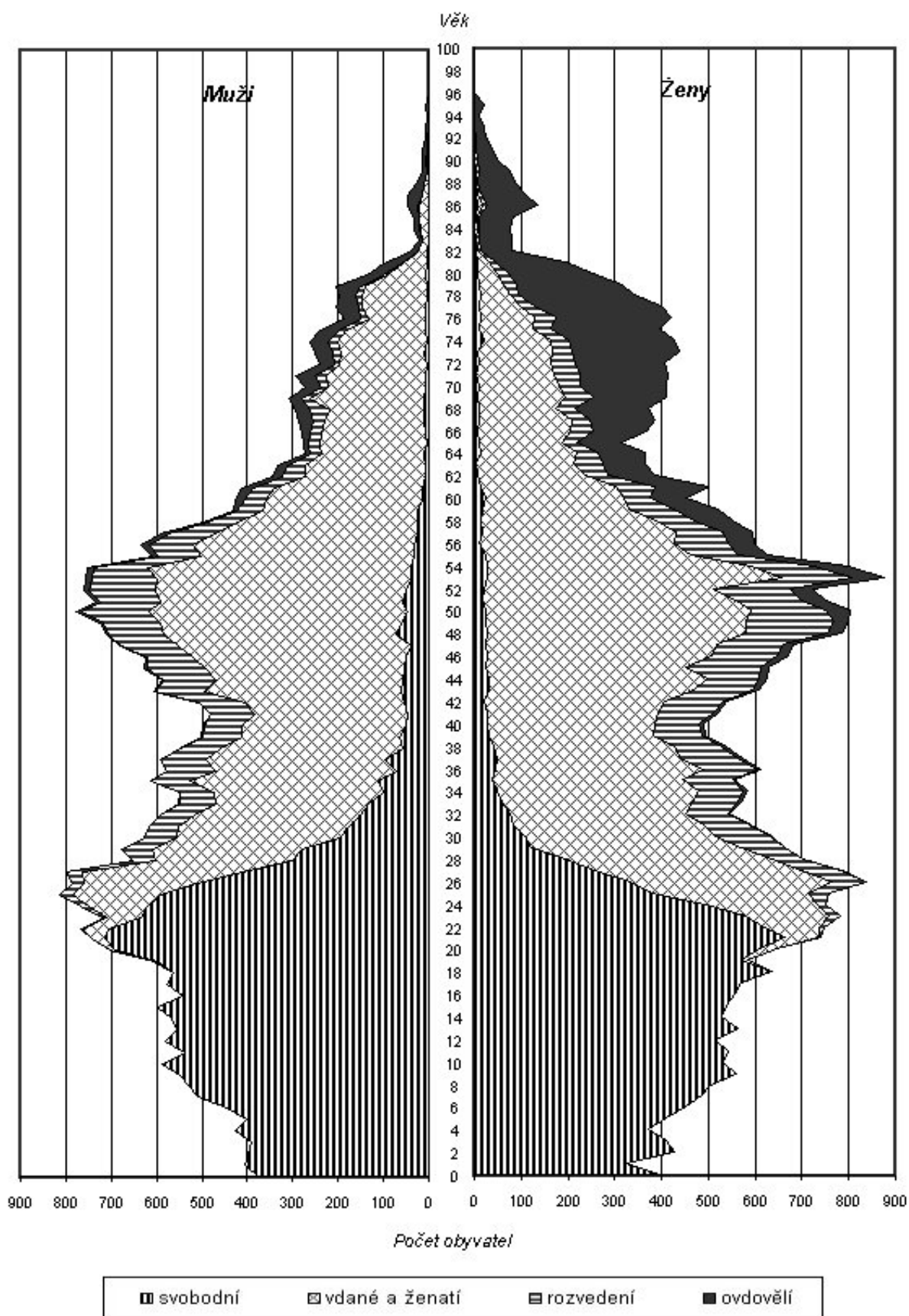

V letech 1991 až 2000 se projevily výrazný klesající trend v počtu živě narozených, mírně klesl i počet zemřelých. **Celkově je přirozený přírůstek obyvatel v okrese od roku 1993 stále záporný.** Vývoj počtu přistěhovaných i vystěhovaných měl v posledním desetiletí klesající charakter. Přesto po celou dobu počet přistěhovaných převyšuje počet vystěhovaných, což znamená **kladné saldo migrace**. I tak je ale **celkový přírůstek obyvatel v jabloneckém okrese záporný.**

Tab.5 Bilance pohybu obyvatelstva v letech 1991 - 2000

	Živě narození	Zemřelí	Přirozený přírůstek	Přistěhovaní	Vystěhovaní	Saldo migrace	Celkový přírůstek (úbytek)
1991	1 149	1 046	103	1 135	1 011	124	227
1992	1 050	1 044	6	1 206	908	298	304
1993	989	1 023	-34	995	853	142	108
1994	936	980	-44	902	822	80	36
1995	835	980	-145	862	759	103	-42
1996	832	967	-135	878	733	145	10
1997	816	1 013	-197	778	729	49	-148
1998	824	953	-129	766	751	15	-114
1999	778	999	-221	786	780	6	-215
2000	789	939	-150	753	642	111	-39

2.2 Struktura obyvatelstva

Obyvatelé Jablonecka stárnou. Průměrný věk se v okrese za posledních 30 let zvýšil o 3,3 roku. Zatímco věková skupina obyvatel ve věku 0 – 14 let zaznamenává od roku 1980 neustálý pokles - jen za posledních deset let ubylo 23 % obyvatel této věkové skupiny, přibývá občanů ve věku 15 - 59 let (o 8,2 % za minulé desetiletí). Počet obyvatel ve věku 60 a více let se téměř nemění. Trvalým jevem v posledních 30 letech je také převažující počet žen nad počtem mužů.

Tab.6 Obyvatelstvo podle pohlaví a základních věkových skupin

	Bydlící obyvatelstvo celkem	v tom					Průměrný věk v letech	Počet žen na 1 000 mužů
		podle pohlaví		podle věkové skupiny				
		muži	ženy	0 - 14	15 - 59	60 a více (vč.nezj.)		
1970	81 931	39 077	42 854	16 508	50 080	15 343	35,3	1 097
v %	100,0	47,7	52,3	20,1	61,1	18,7	x	x
1980	87 803	42 024	45 779	20 842	52 591	14 370	35,2	1 089
v %	100,0	47,9	52,1	23,7	59,9	16,4	x	x
1991	88 118	42 236	45 882	18 563	53 985	15 570	36,2	1 086
v %	100,0	47,9	52,1	21,1	61,3	17,7	x	x
2001	88 154	42 442	45 712	14 276	58 422	15 456	38,6	1 077
v %	100,0	48,1	51,9	16,2	66,3	17,5	x	x
Přírůstek (úbytek) v období								
1991 - 2001	36	206	-170	-4 287	4 437	-114	2,4	-9
v %	0,0	0,5	-0,4	-23,1	8,2	-0,7	x	x

Složení obyvatel podle věku v okrese Jablonec nad Nisou v letech 1991 a 2001

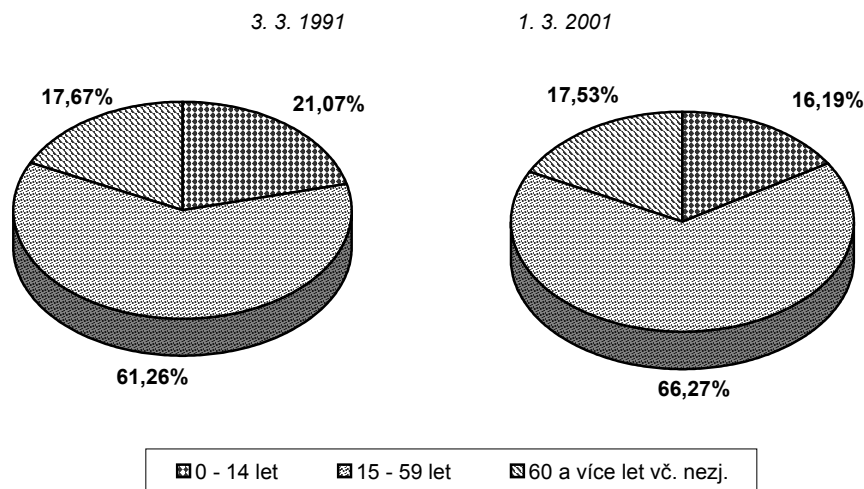

Rodinný stav obyvatelstva je ovlivňován vývojem sňatečnosti a rozvodovosti v uplynulých obdobích. V souvislosti s poklesem úrovně sňatečnosti a s nárůstem úrovně rozvodovosti v posledních desetiletích se velmi **zvýšil podíl svobodných v populaci starší 15 let a současně se snížil podíl vdaných či ženatých a vzrostl podíl rozvedených**. Při sčítání v roce 1991 žilo v populaci mužů starších 15 let 24,2 % svobodných, 64,1 % ženatých, 8,4 % rozvedených a 3,2 % ovdovělých. Do sčítání v roce 2001 podíl svobodných v populaci mužů starších 15 let vzrostl na 30,2 % a podíl rozvedených na 10,8 %, podíl ženatých klesl na 55,1 % a podíl ovdovělých na 3,0 %. V populaci žen starších 15 let při sčítání v roce 1991 žilo 16,4 % svobodných, 57,5 % vdaných, 10,6 % rozvedených a 15,5 % ovdovělých. Do sčítání v roce 2001 se podíl svobodných v populaci žen starších 15 let zvýšil na 21,8 % a podíl rozvedených na 13,1 %, podíl vdaných klesl na 50,4 % a podíl ovdovělých na 14,0 %.

Složení obyvatel podle rodinného stavu v okrese Jablonec nad Nisou v letech 1991 a 2001

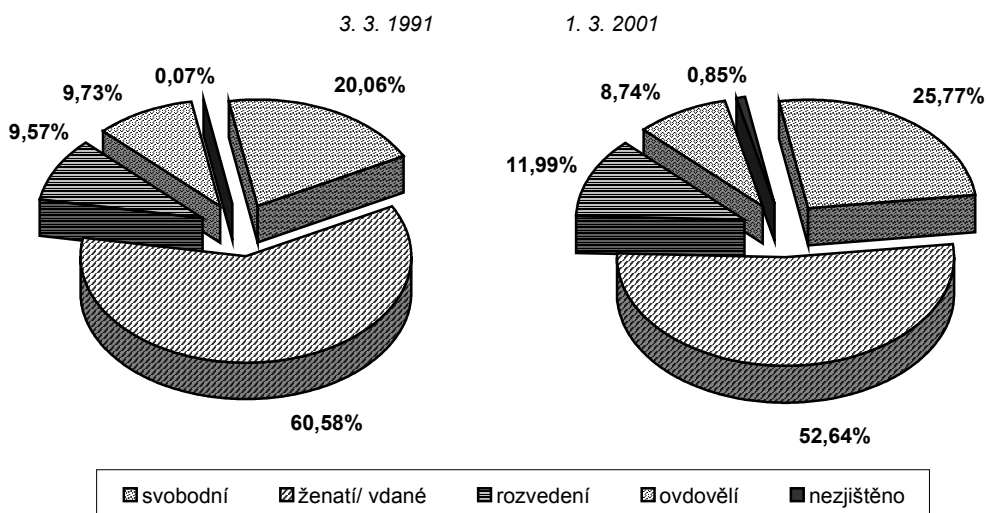

V okrese žilo v březnu 2001 celkem **92,0 % občanů české národnosti**. Podíl českých občanů neustále narůstá. Naopak největší pokles zaznamenali občané s německou národností, kterých trvale ubývá a při posledním sčítání tvořil jejich podíl už jen 1,6 % na celkovém počtu obyvatel okresu. Početnější zastoupení než občané s německou národností mají slovenští občané (2,1 %).

Složení obyvatel podle národností v okrese Jablonec nad Nisou

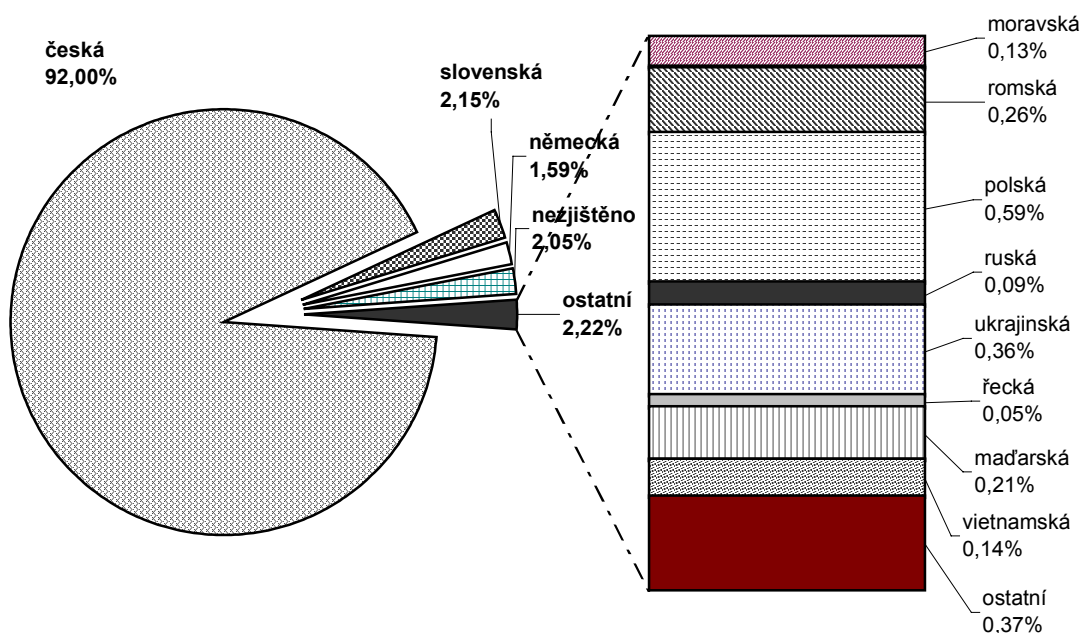

K náboženskému vyznání se hlásilo 17,1 % občanů. Před deseti lety to bylo 26,4 % všech dotázaných, což znamená pokles o 35,2 %. Nejvíce obyvatel se stejně jako v roce 1991 hlásí k Církvi římskokatolické. Největší podíl věřících občanů je v obci Zásada (22,8 %) a ve městě Železný Brod (21,5 %), nejméně obyvatel se k víře hlásí v obcích Skuhrov (6,4 %) a Dalešice (9,6 %).

Složení obyvatel podle náboženského vyznání v České republice a okrese Jablonec nad Nisou v letech 1991 a 2001

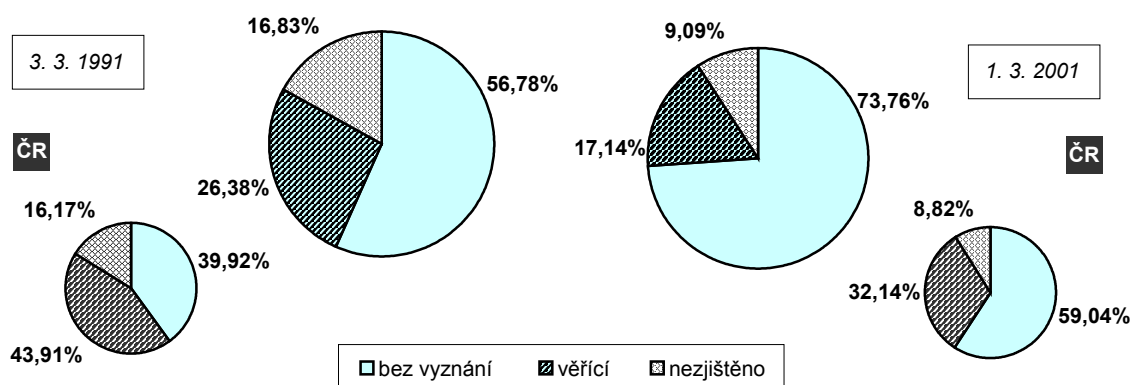

Složení obyvatel podle náboženského vyznání v okrese Jablonec nad Nisou

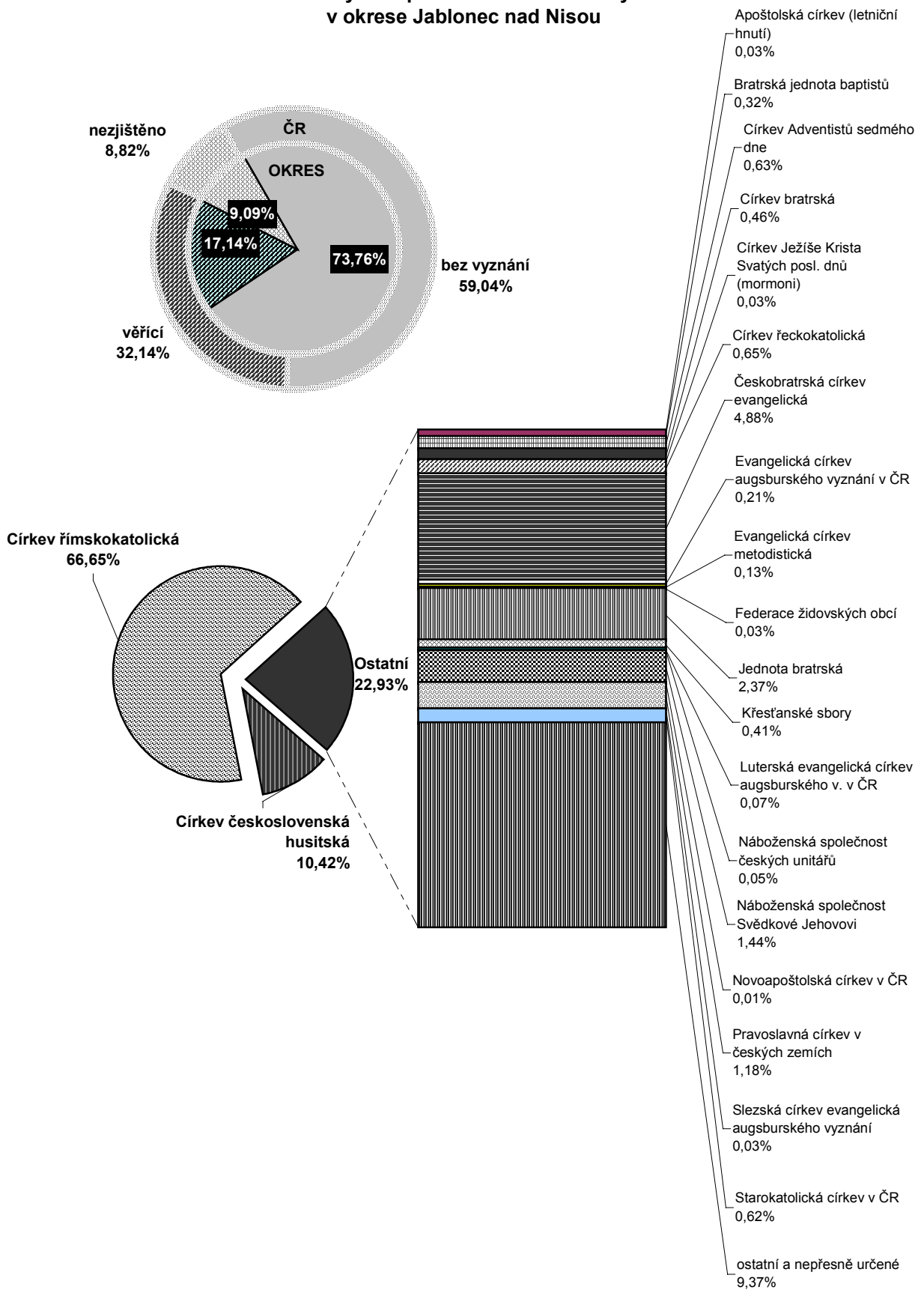

Zvyšuje se vzdělanost v okrese. Roste podíl osob se středoškolským, vyšším odborným i vysokoškolským vzděláním. Největší podíl vysokoškolsky vzdělaných obyvatel je v obci Maršovice (10,6 %) a městě Železný Brod (9,8 %). Přesto nejpočetnější skupiny v okrese tvoří ženy se základním vzděláním (včetně neukončeného) a muži s učňovským vzděláním bez maturity. V okrese je také 330 osob bez vzdělání, výrazně největší podíl těchto osob je v obci Janov nad Nisou (4,3 %).

Tab.7 Obyvatelstvo ve věku 15 let a více podle pohlaví a nejvyššího ukončeného vzdělání

	Celkem	v tom		Podíl žen v % ve stupni vzdělání	Podíl v % podle stupně ukončeného vzdělání				
		muži	ženy		celkem			muži 2001	ženy 2001
					1980	1991	2001		
Celkem	73 878	35 184	38 694	52,4	100,0	100,0	100,0	100,0	100,0
v tom:									
základní vč. neukončeného	17 407	5 979	11 428	65,7	46,0	35,0	23,6	17,0	29,5
učňovské bez maturity	15 181	9 253	5 928	39,0	26,0	30,8	20,5	26,3	15,3
střední odborné bez maturity	14 103	7 447	6 656	47,2	7,7	5,6	19,1	21,2	17,2
učňovské s maturitou	862	536	326	37,8	0,1	1,0	1,2	1,5	0,8
středoškolské	17 321	7 259	10 062	58,1	15,8	21,3	23,4	20,6	26,0
vyšší odborné ¹⁾	2 253	893	1 360	416,0	0,2	0,1	3,0	2,5	3,5
vysokoškolské	5 194	3 008	2 186	42,1	3,5	5,5	7,0	8,5	5,6
bez vzdělání	330	154	176	53,3	0,1	0,3	0,4	0,4	0,5
nezjištěno	1 227	655	572	46,6	0,7	0,4	1,7	1,9	1,5

1) v r. 1980 a 1991 v údaji zahrnuty podnikové instituty a kurzy na VŠ, v roce 2001 vč. nástavbového

Složení obyvatel starších 15 let podle pohlaví a dosaženého vzdělání v okrese Jablonec nad Nisou v letech 1991 a 2001

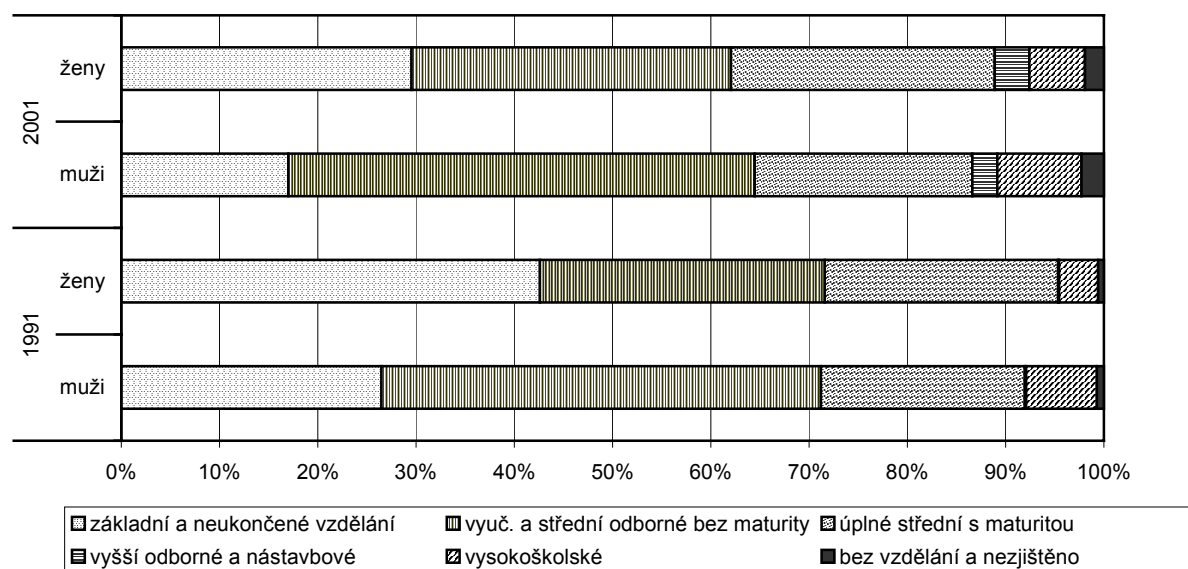

Z celkového počtu obyvatelstva obývajícího území Jablonecka se 62,9 % z nich v okrese narodilo, podíl narozených přímo v obci svého bydliště činí 52,1 %. V obci svého bydliště se narodilo více mužů než žen. Nejvíce rodáků žije v obcích Radčice (59,9 %), Koberovy (56,0 %), Zásada (55,9 %) a Skuhrov (55,6 %). Naopak nejméně rodáků žije v obcích Bedřichov (24,7 %) a Jiřetín pod Bukovou (30,2 %). V zahraničí se narodilo 5,2 % současných obyvatel okresu, 3,1 % se narodilo na Slovensku.

Podíl osob s vysokoškolským vzděláním v České republice a okrese Jablonec nad Nisou

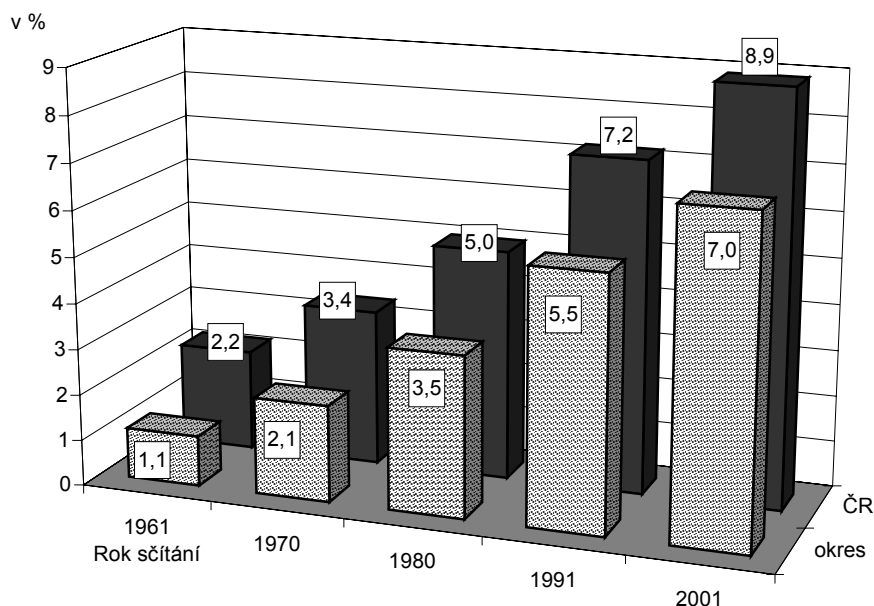

2.3 Plodnost žen

Politické změny v roce 1989 s sebou přinesly velké změny populačního chování obyvatelstva. **Nejzřetelněji patrnou změnou je snížení počtu narozených dětí.** Těch je od roku 1994 méně než počet zemřelých. Spolu s poklesem plodnosti se projevila v posledním desetiletí trend odkládání narození dítěte do vyššího věku matky. Získání vyššího vzdělání a určité pracovní praxe, dosažení profesionální kariéry a v neposlední řadě možnost cestování a získávání zkušeností v zahraničí se po politických změnách stalo významným pro budoucí život člověka. Posledním jevem charakterizujícím změny porodnosti v posledních deseti letech je **výrazné zvyšování počtu narozených dětí mimo manželství.** Podíl narozených mimo manželství na 100 narozených celkem se od roku 1990 do roku 2000 zvýšil z 11,0 % na 27,7 %.

Z výsledků sčítání k 1. 3. 2001 je patrné, že **průměrný počet živě narozených dětí na jednu vdanou ženu vzrůstá.** V roce 1980 měla v průměru jedna vdaná žena 1,77 dítěte, v roce 1991 1,72 a při posledním sčítání 1,91. Pravděpodobnost narození druhého dítěte vdané ženě je velmi vysoká. Proto je i větší počet dětí než jedno v době sčítání velmi často i u rozvedených nebo ovdovělých matek. Současně vzrůstá počet dětí narozených svobodným ženám. U nich je však pravděpodobnost narození druhého dítěte výrazně nízká. V populaci okresu vzrůstá i počet bezdětných žen.

2.4 Vývoj ekonomické aktivity obyvatelstva

Podíl ekonomicky aktivních obyvatel z celkového počtu obyvatel v okrese se v letech 1991 - 2001 snížil z 55,6 na 51,8 %, z toho 48,8 % jsou osoby pracující a 2,9 % osoby hledající zaměstnání. **Počet obyvatel hledajících zaměstnání se za poslední desetiletí zvýšil** o 14 %. Přibýlo osob ekonomicky neaktivních, a to především nepracujících důchodců.

Při sčítání v roce 2001 byla zjištěna výrazně vyšší ekonomická aktivita mužů (57,8 %) než žen (46,2 %). Počet ekonomicky neaktivních mužů v populaci okresu Jablonec nad Nisou byl o 39,6 % nižší než počet ekonomicky neaktivních žen. Tento rozdíl je způsoben daleko vyšším podílem nepracujících důchodkyň. Ženy se biologicky dožívají vyššího věku než muži a současně odcházejí do důchodu v nižším věku.

Podíl ekonomické aktivity venkovského a městského obyvatelstva se téměř neliší z důvodu časté dojíždky do zaměstnání. Nejvyšší podíl ekonomicky aktivního obyvatelstva vykázaly obce Loužnice (59,3 %), Skuhrov

(57,2 %) Nová Ves nad Nisou (56,3 %) a Jiřetín pod Bukovou (56,3 %), naopak nejnižší podíl se projevil v obcích Pulečný (42,7 %), Zlatá Olešnice (45,2 %) a Albrechtice v Jizerských horách (45,9 %). Pro srovnání - ve městě Jablonec nad Nisou bylo k 1. 3. 2001 52,4 % ekonomicky aktivních obyvatel.

Tab.8 Obyvatelstvo podle pohlaví a ekonomické aktivity

	Celkem	v tom		Podíl žen v % ve skupině	Podíl v %			
		muži	ženy		celkem		muži 2001	ženy 2001
					1991	2001		
Ekonomicky aktivní celkem	45 650	24 551	21 099	46,2	55,6	51,8	57,8	46,2
v tom:								
pracující	43 056	23 094	19 962	46,4	54,5	48,8	54,4	43,7
z toho:								
pracující důchodci	2 504	1 018	1 486	59,3	5,4	2,8	2,4	3,3
osoby na mateřské dovolené ¹⁾	574	-	574	100,0	3,3	0,7	-	1,3
hledající zaměstnání	2 594	1 457	1 137	43,8	1,1	2,9	3,4	2,5
Ekonomicky neaktivní celkem	41 399	17 280	24 119	58,3	44,4	47,0	40,7	52,8
z toho:								
nepracující důchodci	18 585	6 852	11 733	63,1	16,7	21,1	16,1	25,7
ostatní s vlastním zdrojem obživy	1 804	131	1 673	92,7	-	2,0	0,3	3,7
děti, žáci, studenti a učni	15 044	7 570	7 474	49,7	27,2	17,1	17,8	16,4
osoby v domácnosti	618	4	614	99,4	0,3	0,7	0,0	1,3
Nezjištěná ekonomická aktivita	1 105	611	494	44,7	-	1,3	1,4	1,1

¹⁾ v roce 1991 včetně osob na rodičovské dovolené

Struktura ekonomicky aktivního obyvatelstva podle věkových skupin v okrese Jablonec nad Nisou

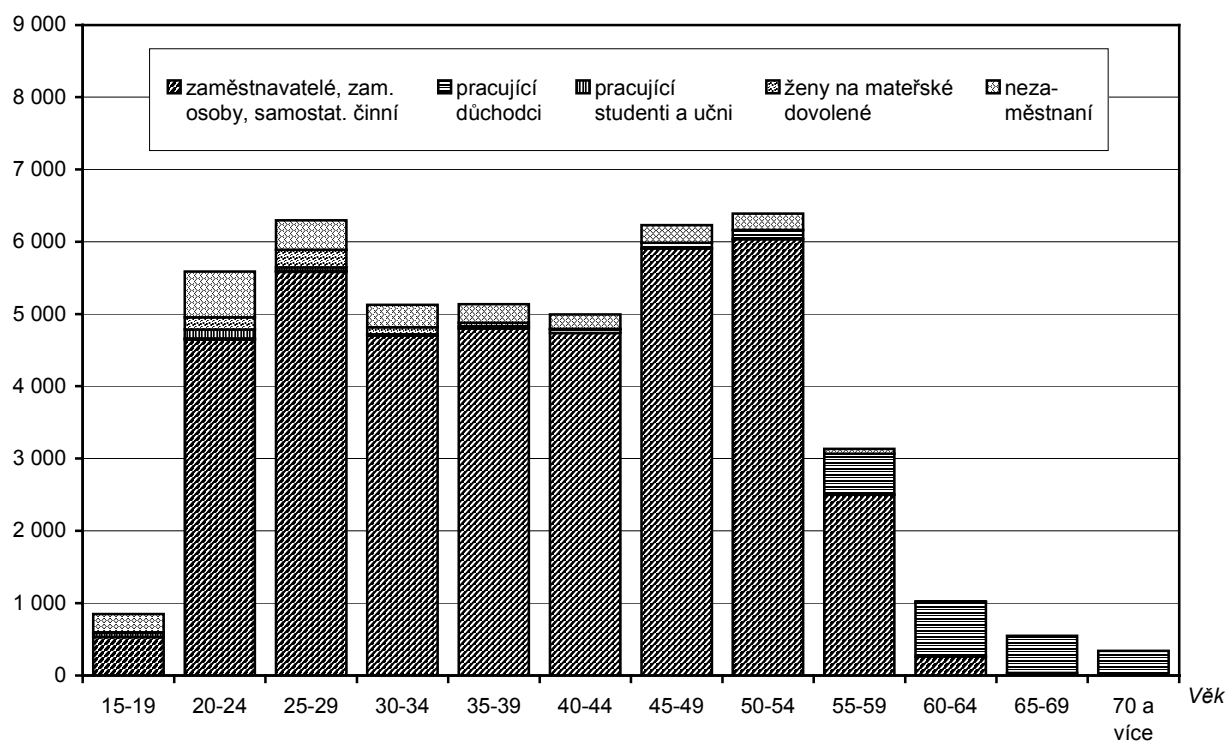

Struktura ekonomicky neaktivního obyvatelstva podle věkových skupin v okrese Jablonec nad Nisou

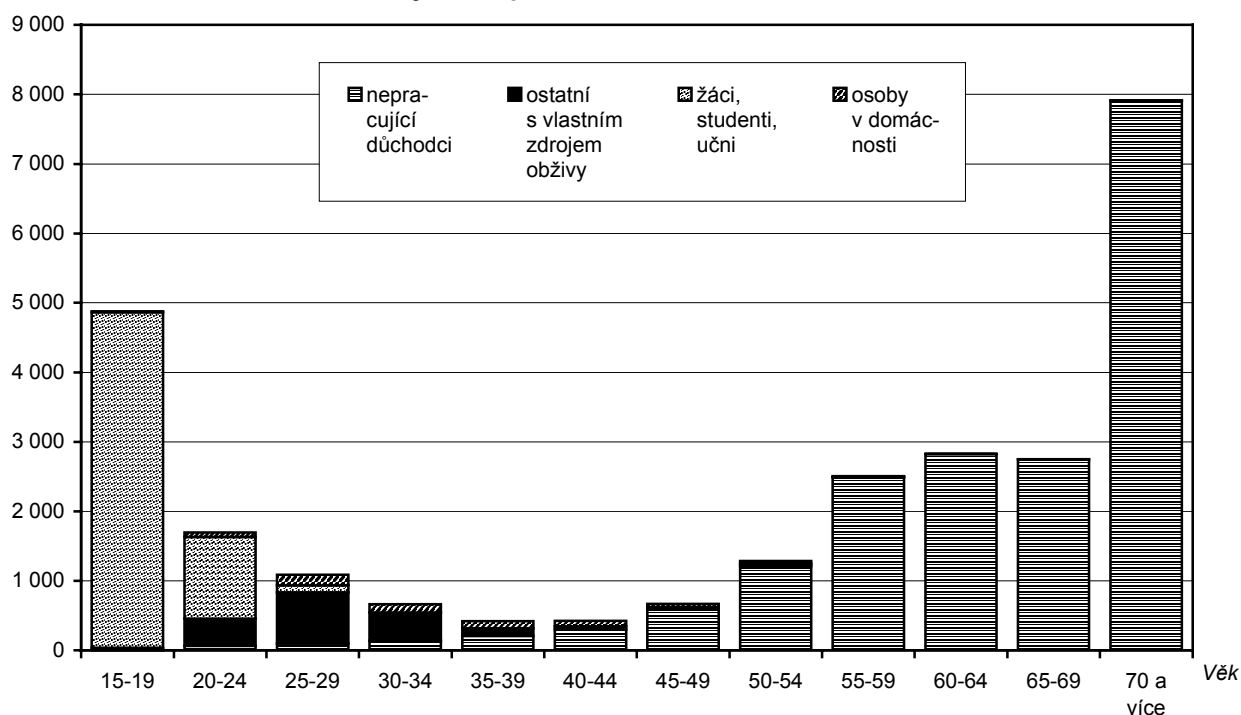

2.5 Struktura ekonomicky aktivního obyvatelstva

V souvislosti se změnami vzdělanostní struktury obyvatelstva **se mění i struktura ekonomicky aktivního obyvatelstva podle nejvyššího dosaženého vzdělání**. Ve srovnání s rokem 1991 se do roku 2001 zvýšil podíl ekonomicky aktivních s vysokoškolským vzděláním, s úplným středním vzděláním s maturitou a nepatrně vzrostl i podíl obyvatel s vyučením nebo se střední odbornou školou (bez maturity). Naproti tomu se podíl ekonomicky aktivních obyvatel se základním vzděláním nebo s neukončeným vzděláním výrazně snížil. Při sčítání k 1. 3. 2001 nejvyšší podíl ekonomicky aktivních mužů vykázal vyučení a střední odborné vzdělání bez maturity (52,5 %), úplné střední vzdělání s maturitou mělo 26,6 % a vysokoškolské vzdělání 10,5 % ekonomicky aktivních mužů. Nejvyšší podíl ekonomicky aktivních žen naopak vykázalo úplné střední vzdělání s maturitou (38,7 %), střední odborné vzdělání bez maturity a vyučení mělo 36,6 %, vysokoškolské vzdělání 8,3 % ekonomicky aktivních žen.

Z hlediska postavení v zaměstnání **se většina ekonomicky aktivních obyvatel** při sčítání k 1. 3. 2001 **zařadila do kategorie zaměstnanci v pracovním a služebním poměru** (68,2% mužů a 76,9 % žen). Druhou nejčastěji zastoupenou kategorií byli samostatně činní (17,7 % mužů a 8,7 % žen).

V průmyslu bylo ke dni sčítání v roce 2001 zaměstnáno 42,9 % ekonomicky aktivních obyvatel okresu, tj. o 10,1 procentních bodů méně než v roce 1991. V obchodu, opravách motorových vozidel a spotřebního zboží bylo v roce 2001 zaměstnáno 9,8 % ekonomicky aktivních obyvatel, 8,4 % ve školství, zdravotnictví a sociálních činnostech, 7,5 % ve stavebnictví (13,0 % z ekonomicky aktivních mužů a 1,1 % žen). Ve srovnání se čítáním v roce 1991 **došlo i k výraznému poklesu zaměstnanosti v zemědělství**.

Při posledním sčítání se 26,9 % ekonomicky aktivního obyvatelstva okresu zařadilo v klasifikaci zaměstnání jako řemeslníci, kvalifikovaní výrobci, zpracovatelé a opraváři, 20,3 % jako techničtí, zdravotničtí a pedagogičtí pracovníci, 11,2 % jako obsluha strojů a zařízení a 10,6 % jako provozní pracovníci ve službách a obchodě. Pouze 6,2 % ekonomicky aktivních obyvatel pracovalo jako zákonodárci, vedoucí a řídicí pracovníci a 7,1 % jako vědečtí a odborní duševní pracovníci.

Struktura ekonomicky aktivních podle odvětví v okrese Jablonec nad Nisou

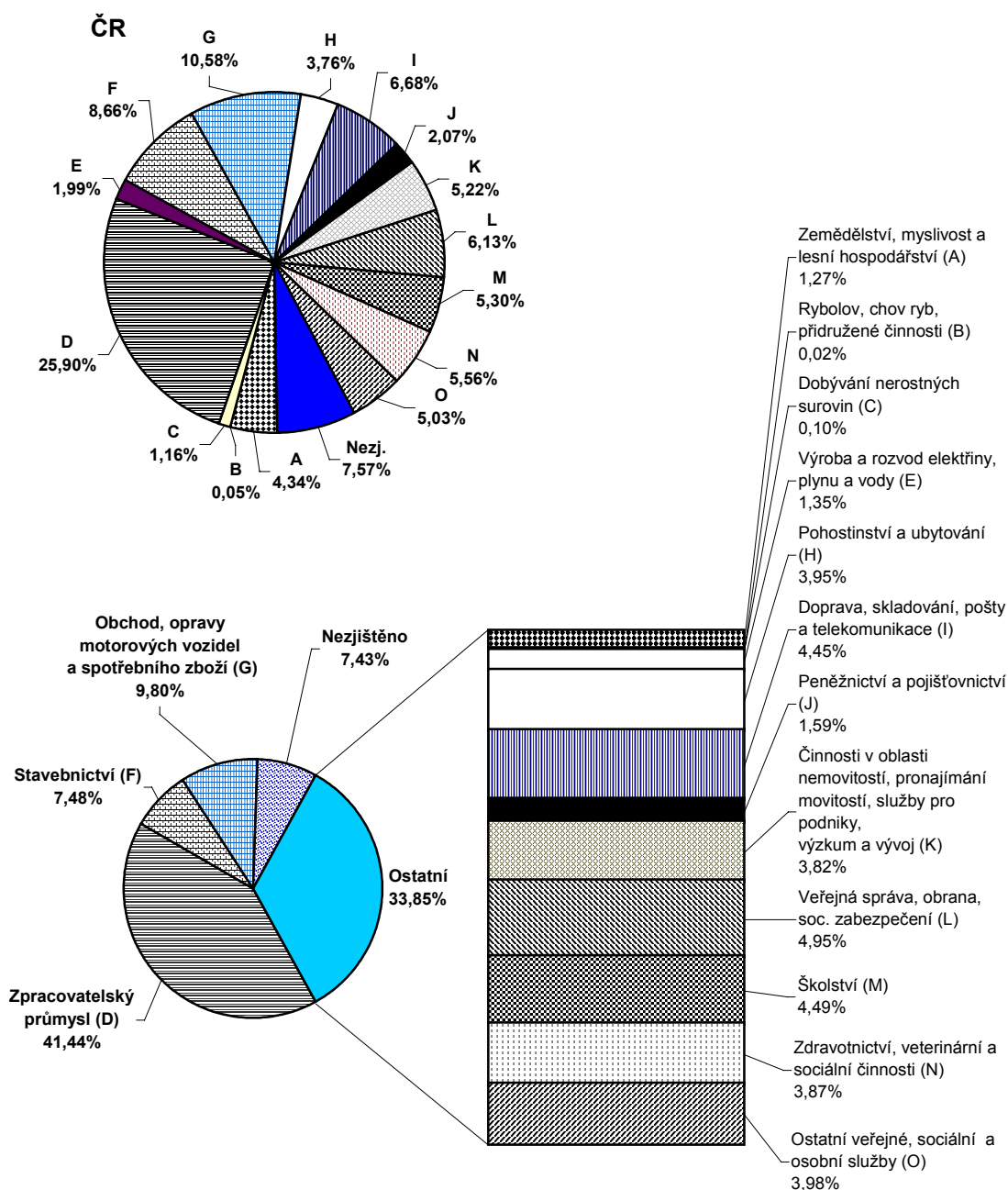

Druhé, případně další zaměstnání k 1. 3. 2001 přiznalo 5,7 % ekonomicky aktivního obyvatelstva. Výrazně více je druhé zaměstnání rozšířené u mužů (6,1 %) než u žen (5,2 %). Současně častěji si druhé zaměstnání berou obyvatelé menších obcí (6,2 %) než měst (5,6 %). V porovnání ekonomicky aktivního obyvatelstva měst měl největší podíl obyvatel s druhým zaměstnáním Železný Brod (7,4 %)

Významným faktorem zaměstnanosti je vyjíždka za prací. **Denně dojíždí za prací 12 566 obyvatel okresu**, z toho 687 osobám trvá cesta déle než jednu hodinu. Nejvíce dojíždí za prací obyvatelé obcí Radčice (84,9 % z počtu pracujících celkem), Jílové u Držkova (77,9 %), a Pulečný (77,8 %). Naopak nejméně dojíždí obyvatelé měst Jablonec nad Nisou (17,5 %), Železný Brod (27,9 %) a Desná (41,5 %).

Tab.9 Ekonomicky aktivní obyvatelstvo podle pohlaví a odvětví ekonomické činnosti

	Celkem	v tom		Podíl žen v % ve skupině	Podíl v %		
		muži	ženy		celkem	muži	ženy
Ekonomicky aktivní celkem	45 650	24 551	21 099	46,2	100,0	100,0	100,0
v tom odvětví:							
zemědělství, lesnictví, rybolov	591	455	136	23,0	1,3	1,9	0,6
průmysl	19 575	10 473	9 102	46,5	42,9	42,7	43,1
stavebnictví	3 415	3 185	230	6,7	7,5	13,0	1,1
obchod, opravy motor.vozidel a spotř. zboží	4 474	2 153	2 321	51,9	9,8	8,8	11,0
pohostinství a ubytování	1 804	860	944	52,3	4,0	3,5	4,5
doprava, pošty, telekomunikace	2 033	1 459	574	28,2	4,5	5,9	2,7
peněžnictví a pojišťovnictví	724	238	486	67,1	1,6	1,0	2,3
činn. v oblasti nemov., služ. pro podniky, výzkum	1 745	944	801	45,9	3,8	3,8	3,8
veřejná správa, obrana, soc. zabezpečení	2 260	1 236	1 024	45,3	5,0	5,0	4,9
školské, zdravot., veterin. a sociální činnosti	3 816	790	3 026	79,3	8,4	3,2	14,3
ost. veřejné a osob. služby	1 819	938	881	48,4	4,0	3,8	4,2
nezjištěné odvětví	3 394	1 820	1 574	46,4	7,4	7,4	7,5

Podle evidence Úřadu práce v Jablonci nad Nisou činila k 28. 2. 2001 míra nezaměstnanosti v okrese Jablonec nad Nisou 4,94 %. Úřad práce registroval ke stejnému dni 2 216 uchazečů o zaměstnání. Výsledky sčítání k 1. 3. 2001 vykazaly 2 594 nezaměstnaných v okrese, což je více, než vyplývá z evidence úřadu práce.

**Nezaměstnaní podle pohlaví a věkových skupin
v okrese Jablonec nad Nisou**

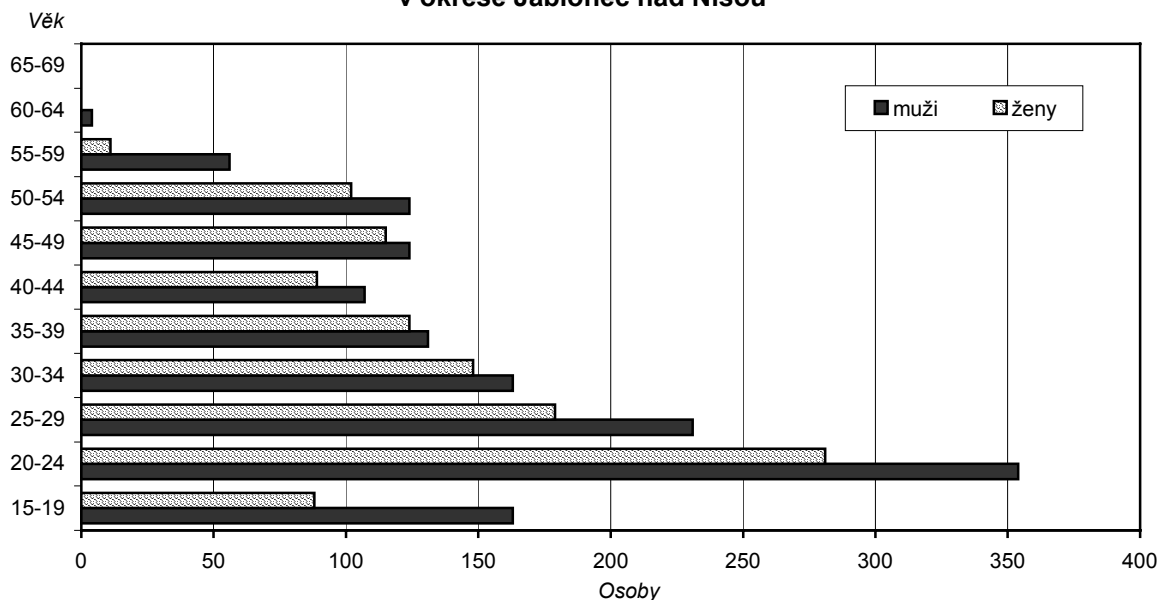

2.6 Ekonomická aktivita žen

Ekonomická aktivita žen při posledním sčítání činila v okrese Jablonec nad Nisou 46,2 %, ve srovnání se sčítáním v roce 1991 **se snížila**. K 1. 3. 2001 hledalo práci 2,5 % ekonomicky aktivních žen, pracujících důchodkyň bylo 3,3 % a 1,3 % žen bylo na mateřské dovolené. Největší podíl ekonomicky aktivních žen z ekonomicky aktivního obyvatelstva byl zjištěn v obcích Skuhrov (50,2 %), Pěňčín (49,1 %) a ve městě

Železný Brod (47,9 %), naopak nejnižší podíl vykazaly obce Jílové u Držkova (37,8 %), Dalešice (38,3 %) a Albrechtice v Jizerských horách (38,4 %).

Ženy se závisými dětmi představovaly ke dni sčítání 45,3 % ekonomicky aktivních žen. Z nich alespoň jedno dítě do dvou let jeho věku mělo 8,1 % žen, nejmladší dítě ve věku od tří do pěti let mělo 14,1 % těchto žen a nejmladší dítě ve věkové skupině 6-14 let mělo 50,3 % žen. Jen jedno závislé dítě v rodině mělo k 1. 3. 2001 50,5 % ekonomicky aktivních žen, 43,3 % mělo dvě děti.

Ke dni sčítání bylo v okrese Jablonec nad Nisou 5,2 % ekonomicky aktivních žen se závisými dětmi nezaměstnáno, tato část představuje 2,4 % ze všech ekonomicky aktivních žen.

3. Domácnosti

3.1 Vývoj počtu a struktury domácností

Výsledky sčítání byly již tradičně zpracovány podle typů domácností, které jedinci v bytech vytvářejí. Byly zavedeny tři typy domácností. Prvním je bytová domácnost, kterou tvoří soubor osob trvale bydlících v jednom bytě. Druhým je hospodařící domácnost, kterou představuje skupina osob společně bydlící i hospodařící a posledním je cenzová domácnost, kterou vytváří nejmenší kolektiv osob bydlících v jednom bytě a je zkonstruována v rámci hospodařící domácnosti podle příbuzenského či jiného vztahu osob.

Tab.10 Základní údaje o bytových a hospodařících domácnostech

	Bytové domácnosti			Hospodařící domácnosti			Průměrný počet členů	
	celkem	v tom		celkem	v tom		bytových domácností	hospodařících domácností
		s 1 cenзовou domácností	se 2 a více cenзовými domácnostmi		s 1 cenзовou domácností	se 2 a více cenзовými domácnostmi		
1970	28 842	26 496	2 346	30 643	29 995	648	2,84	2,66
v %	100,0	91,9	8,1	100,0	97,9	2,1	x	x
1980	32 282	30 108	2 174	33 991	33 389	602	2,71	2,58
v %	100,0	93,3	6,7	100,0	98,2	1,8	x	x
1991	33 023	30 451	2 572	35 219	34 578	623	2,65	2,49
v %	100,0	92,2	7,8	99,9	98,2	1,8	x	x
2001	34 259	31 429	2 830	37 351	36 981	370	2,53	2,34
v %	100,0	91,7	8,3	100,0	99,0	1,0	x	x
Přírůstek (úbytek) v období								
1991 - 2001	1 236	978	258	2 132	2 403	-253	-0,12	-0,15
v %	3,7	3,2	10,0	6,1	6,9	-40,6	x	x

Při sčítání v roce 2001 bylo v okrese Jablonec nad Nisou **zjištěno 34 259 bytových domácností**, tj. o 3,7 % více než v roce 1991 a o 6,1 % více než v roce 1980. Pouze v 2 830 bytových domácnostech žily spolu dvě či více cenзовých domácností.

Hospodařících domácností bylo k 1. 3. 2001 vykázáno 37 351, o 6,1 % více než při minulém sčítání a současně o 9,9 % více než v roce 1980. Pouze 370 hospodařících domácností bylo v roce 2001 tvořeno dvěma a více cenзовými domácnostmi.

Dlouhodobě počet členů bytových i hospodařících domácností klesá. K datu posledního sčítání průměrný počet členů bytových domácností činil 2,53, tj. o 0,12 méně než v roce 1990. V porovnání s rokem 1990 klesl průměrný počet členů hospodařících domácností o 0,15 na 2,34 členů.

Tab.11 Struktura jednotlivých typů domácností v % podle počtu členů

	Bytové domácnosti		Hospodařící domácnosti		Cenzové domácnosti			
	1991	2001	1991	2001	celkem		z toho úplné rodiny	
					1991	2001	1991	2001
Domácnosti celkem	100,0	100,0	100,0	100,0	100,0	100,0	100,0	100,0
v tom počet členů:								
1	25,3	27,3	28,8	32,1	29,8	31,8	x	x
2	26,1	27,6	26,9	28,0	27,2	29,0	34,0	35,2
3	18,6	20,0	18,3	19,2	18,1	19,5	25,2	28,7
4	21,6	18,6	20,1	16,6	19,6	16,2	32,1	29,7
5	6,3	4,4	4,8	3,2	4,4	2,9	7,3	5,3
6 a více	2,1	2,1	1,1	0,9	0,9	0,6	1,5	1,1

Největší podíl bytových domácností (27,6 %) byl v roce 2001 obydlen dvěma členy. V 27,3 % bytových domácností žil pouze jeden člověk, v 20,0 % žili 3 lidé a pouze 2,1 % bytových domácností bylo tvořeno 6 a více osobami. Naopak největší podíl samostatně hospodařících domácností tvořily domácnosti jednotlivců (32,1 %), 2 osoby společně tvořily 28,0 % a 3 osoby 19,2 % hospodařících domácností.

Z dlouhodobého pohledu je zřetelný trend snižování počtu bytových i hospodařících domácností a současně zvyšování podílu domácností jednoho člena.

3.2 Cenzové domácnosti

Při sčítání k 1. 3. 2001 bylo zjištěno 37 738 cenzových domácností, tj. o 5,2 % více než v roce 1991. Počet cenzových domácností v okrese Jablonec nad Nisou se dlouhodobě zvyšuje.

Tab.12 Základní údaje o cenzových domácnostech

	Cenzové domácnosti celkem	v tom						Průměrný počet členů cenzových domácností
		úplné rodiny ¹⁾		neúplné rodiny ¹⁾		vícečlenné nerodinné domácnosti	domácnosti jednotlivců	
		bez závislých dětí	se závislými dětmi	bez závislých dětí	se závislými dětmi			
1970	31 340	11 442	9 693	1 652	1 194	288	7 071	2,60
v %	100,0	36,5	30,9	5,3	3,8	0,9	22,6	x
1980	34 619	9 216	12 719	968	1 898	416	9 402	2,53
v %	100,0	26,6	36,7	2,8	5,5	1,2	27,2	x
1991	35 878	9 344	11 860	1 404	2 491	73	10 706	2,44
v %	100,0	26,0	33,1	3,9	6,9	0,2	29,8	x
2001	37 738	10 382	9 100	2 041	3 521	692	12 002	2,31
v %	100,0	27,5	24,1	5,4	9,3	1,8	31,8	x
Přírůstek (úbytek) v období								
1991 - 2001	1 860	1 038	-2 760	637	1 030	619	1 296	-0,13
v %	5,2	11,1	-23,3	45,4	41,3	847,9	12,1	x

¹⁾ v letech 1970 a 1980 s dětmi do 15 let, v letech 1991 a 2001 se závislými dětmi bez ohledu na věk

V roce 2001 byla největší část cenzových domácností tvořena domácnostmi jednotlivců (31,8 %) a na druhém místě úplnými rodinami bez závislých dětí (27,5 %). Naproti tomu v roce 1980 a 1991 byla největší část cenzových domácností tvořena úplnými rodinami se závislými dětmi. Dlouhodobě je zřetelný trend snižování průměrného počtu členů cenzových domácností, ten v roce 1980 činil 2,53 členů, v roce 1991 2,44 a v roce 2001 2,31 členů. Současně dochází ke zvyšování podílu domácností jednotlivců a domácností párů bez závislých dětí.

Struktura domácností v České republice a okrese Jablonec nad Nisou

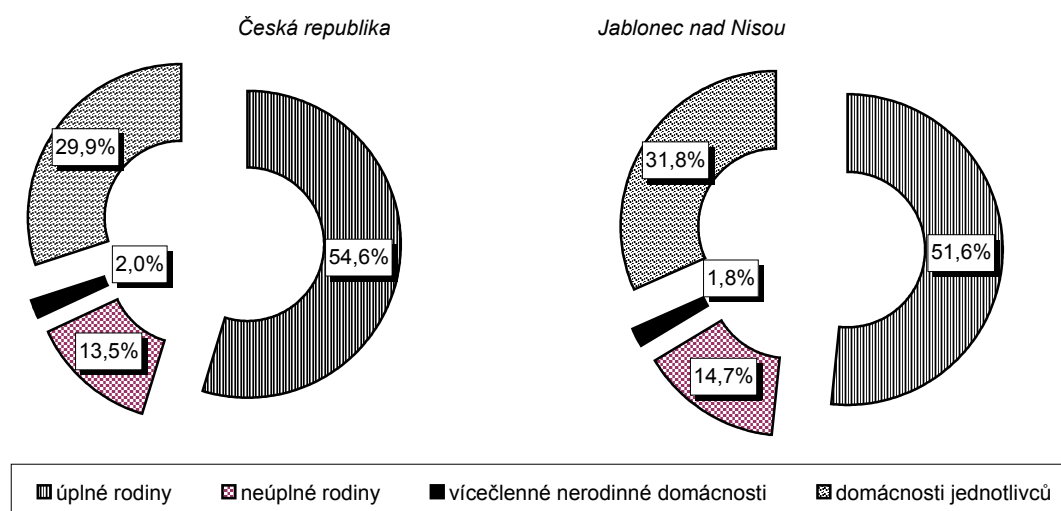

**Struktura domácností v letech 1970 až 2001
v okrese Jablonec nad Nisou**

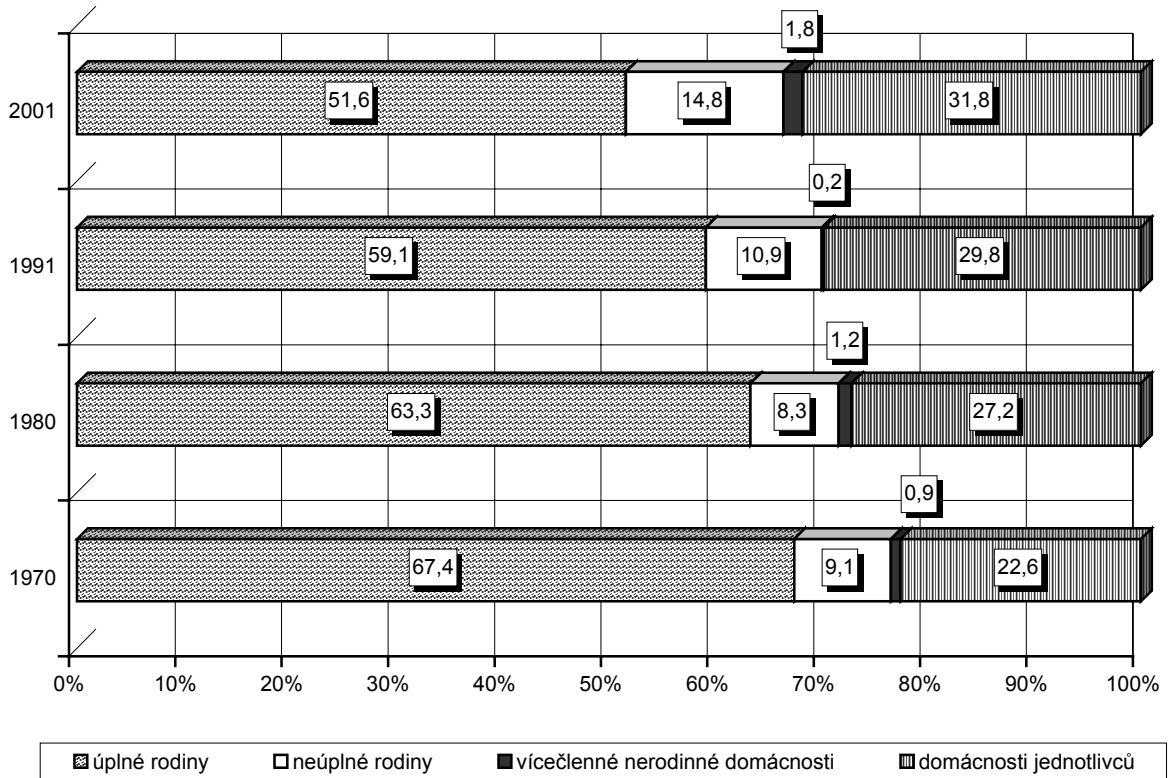

**Cenzové rodinné domácnosti podle
počtu závislých dětí
v okrese Jablonec nad Nisou v letech 1991 a 2001**

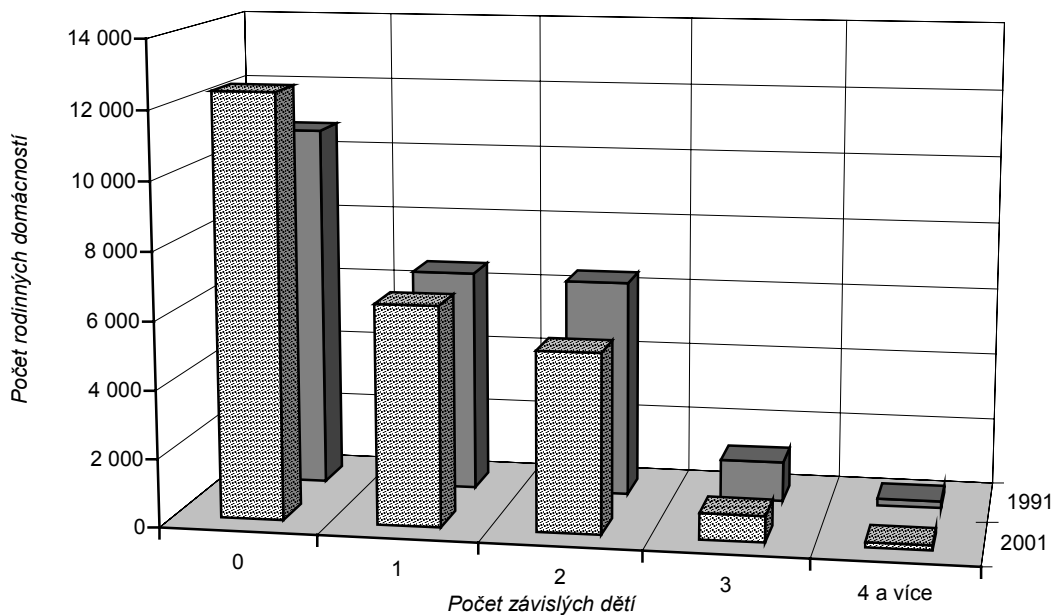

Struktura cenzových domácností zjištěná při sčítání v roce 2001 byla podobná pro městské i ostatní obyvatelstvo. Největší podíl cenzových domácností ve městech byl tvořen domácnostmi jednotlivců

(31,5 %), na druhém místě byly úplné rodiny bez závislých dětí (27,0 %). U venkovských obcí taktéž převládá počet domácností jednotlivců (33,0 %) před rodinami bez dětí (29,7 %). Největší podíl domácností jednotlivců vykázalo město Tanvald (34,8 %).

Při zpracování výsledků sčítání k 1. 3. 2001 bylo v okrese Jablonec nad Nisou zjištěno 19 482 úplných rodin, z toho 53,3 % rodin bylo bez závislých dětí a 46,7 % se závislými. Faktická manželství tvořila 1 489 cenových domácností. Tato soužití nesezdaných partnerů tvořila ke dni sčítání 7,6 % všech cenových domácností úplných rodin. 8,3 % všech cenových domácností úplných rodin bez závislých dětí a 6,9 % všech domácností se závislými dětmi vykázalo, že žijí ve faktickém manželství. Pro srovnání - v roce 1991 představovala podle výsledků sčítání faktická manželství 5,2 % všech cenových domácností úplných rodin.

3.3 Vybavení bytových domácností

V rámci sčítání v roce 2001 bylo zjišťováno rovněž vybavení domácností. Struktura sledovaného vybavení se výrazně odlišuje od minulých sčítání. V roce 1991 byly získávány informace o vybavení jednotlivých domácností ledničkou, automatickou pračkou, televizorem, telefonem, osobním automobilem a rekreačním objektem. Při posledním sčítání bylo sledováno vybavení domácností pouze osobním automobilem, pevným či mobilním telefonem, osobním počítačem a možností využívat rekreační objekt.

V roce 2001 podle výsledků sčítání vlastnilo osobní automobil 48,8 % domácností okresu Jablonec nad Nisou, 6,6 % domácností přiznalo dvě a více osobních aut. Pro srovnání v roce 1991 vlastnilo auto 43,6 % domácností. K 1. 3. 2001 vykazalo telefonní připojení pevnou linkou 42,5 % domácností, vybavení pouze mobilním telefonem 10,8 % a pevnou i mobilní linkou 23,8 % domácností. Možnost využívat rekreační objekt přiznalo 15,3 % domácností, v roce 1991 bylo při sčítání zjištěno 9,2 % domácností s rekreačním objektem. Osobní počítač ke dni sčítání vlastnilo 14,6 % domácností okresu, z toho 6,5 % mělo připojení na internet.

Vybavení domácností podle výsledků sčítání v roce 2001 bylo odlišné pro městské a ostatní domácnosti. Obyvatelstvo ostatních obcí přiznalo výrazně vyšší podíl domácností vybavených osobním automobilem a současně i dvěma a více automobily na jednu domácnost. Naproti tomu domácnosti ve městech daleko častěji mají možnost využívat rekreační objekt oproti domácnostem na vesnici a současně výrazně vyšší podíl městských domácností vlastní osobní počítač.

Při porovnání městských domácností bylo nejvíce osobních automobilů zjištěno v Rychnově u Jablonce nad Nisou (55,6 %), kde byl taktéž zjištěn největší podíl domácností s vlastnictvím osobního počítače (17,5 %). Město Jablonec nad Nisou převyšuje ostatní města okresu počtem domácností s možností využívat rekreační objekt (18,5 %), počtem domácností s pevnou telefonní linkou (44,3 %) a současně pevným i mobilním telefonním připojením (26,4 %).

Tab.13 Vybavení bytových domácností ve městech a v ostatních obcích

	Podíl domácností v % vybavených							
	osobním automobilem		telefonem			možností užívat rekreační objekt	osobním počítačem	
	celkem	z toho 2 a více	pevnou linkou	pouze mobilním	pevnou linkou i mobilním		celkem	z toho s připojením na internet
Celkem	48,8	6,6	42,5	10,8	23,8	15,3	14,6	6,5
v tom:								
města	47,2	6,0	42,9	10,3	24,8	16,9	15,0	6,7
Desná	42,3	4,5	38,6	14,7	17,5	11,5	10,5	3,8
Jablonec nad Nisou	46,9	5,7	44,3	9,5	26,4	18,5	16,2	7,6
Rychnov u Jablonce n. N.	55,6	8,7	44,2	8,8	26,3	12,7	17,5	6,2
Smržovka	51,3	7,5	40,6	11,6	21,5	12,6	14,6	5,9
Tanvald	44,0	5,4	40,2	11,3	20,1	13,4	11,0	4,6
Velké Hamry	49,7	7,2	37,9	12,9	24,3	10,2	11,1	4,0
Železný Brod	50,6	8,2	40,6	11,1	23,8	17,6	13,4	5,9
ostatní obce	55,2	8,9	40,6	13,2	19,6	9,0	13,2	5,4

4. Domy a byty

4.1 Vývoj domovního fondu

Do sčítání v roce 2001 byly zahrnuty všechny domy určené k bydlení (obydlené i neobydlené), objekty s byty a ubytovací zařízení bez bytů, pokud slouží k dlouhodobému nebo trvalému ubytování. Byly to tedy rodinné domy (vč. rekreačních chalup nevyčleněných z bytového fondu), bytové domy, domovy mládeže, internáty, dětské domovy, ústavy nápravné a výchovné péče, domovy důchodců, penziony pro důchodce, ústavy pro tělesně a mentálně postižené, kláštery a konventy s ubytováním pro členy řeholních řádů a kongregací, provozní budovy s bytem (byty) apod.

Tab.14 Základní údaje o domovním fondu

	Trvale obydlené domy			Trvale obydlené byty			Prům. počet trvale obydlených bytů		
	celkem	z toho		celkem	z toho v domech		na 1 trvale obydlený dům	z toho na 1 dům	
		rodinné domy	bytové domy		rodinných	bytových		rodinný	bytový
1. 3. 1961 ¹⁾	15 603	13 064	1 809	28 885	18 478	9 279	1,85	1,41	5,13
1. 12. 1970	14 858	11 860	2 333	28 842	15 538	12 547	1,94	1,31	5,38
1. 11. 1980	13 847	10 613	2 639	32 282	13 802	17 726	2,33	1,30	6,72
3. 3. 1991 ²⁾	12 756	9 808	2 497	33 023	11 935	20 525	2,59	1,22	8,22
1. 3. 2001	12 934	10 500	1 991	34 259	13 319	20 375	2,65	1,27	10,23
Přírůstek (úbytek) v období									
1980 - 1991	-1 091	-805	-142	741	-1 867	2 799	0,26	-0,08	1,50
v %	-7,9	-7,6	-5,4	2,3	-13,5	15,8	x	x	x
1991 - 2001	178	692	-506	1 236	1 384	-150	0,06	0,05	2,01
v %	1,4	7,1	-20,3	3,7	11,6	-0,7	x	x	x

¹⁾ v r. 1961 nepřečtené údaje

²⁾ v roce 1991 do počtu bytových domů zahrnuty rodinné domy s obytnou plochou větší než 150 m²

V okrese Jablonec nad Nisou bylo k 1. 3. 2001 sečteno celkem 16 217 domů, a to :

- 13 606 rodinných domů (83,9 %)
- 2 016 bytových domů (12,4 %)
- 595 ostatních domů (3,7 %).

Oproti sčítání v roce 1991 se celkový počet domů v okrese zvýšil o 515, relativně o 3,3 %. Z hlediska druhu domů vykazují v tomto srovnání výrazný nárůst rodinné domy, a to o 1 528 domů, tj. o 12,7 %. Naopak počet bytových domů ve stejném období poklesl o 541 domů, tj. o 21,2 %. Hlavní příčinou této skutečnosti je změna charakteru bytové výstavby v posledních deseti letech, kdy byla silně potlačena výstavba nových bytových domů a současně nastal rozvoj výstavby rodinných domů. Určitý vliv má také změna metodiky sčítání, neboť v roce 1991 byly rodinné domy s obytnou plochou 150 m² a více zahrnuty do obytných domů, kdežto v posledním sčítání v roce 2001 do kategorie rodinných domů. Dalším z důvodů zvýšení počtu domů (především neobydlených, viz dále) je ten, že ve sčítání v roce 1991 došlo u některých rodinných domů užívaných k rekreaci k jejich zařazení do objektů individuální rekreace, přestože nebyly vyjmuty z bytového fondu a měly být sečteny v domech k bydlení.

Z celkového počtu sečtených domů byly v době sčítání **12 934 domy trvale obydlené**, tzn. 79,8 % všech domů a **3 283 domy neobydlené**, tj. 20,2 % ze všech domů. Zatímco v období mezi sčítáním v letech 1980 – 1991 se v okrese počet trvale obydlených domů snížil především vlivem úbytku ostatních budov, v desetiletí 1991 – 2001 je naopak vykazován nárůst 178 trvale obydlených domů. Z pohledu druhu trvale obydlených domů se od roku 1991 zvýšil počet rodinných domů o 692, tj. o 7,1 % a současně došlo k úbytku 506 bytových domů, relativní pokles o 20,3 %. Tyto skutečnosti byly zcela jistě ovlivněny převažující výstavbou rodinných domů nad bytovými domy, změnou metodiky obou sčítání v kategorii rodinných domů nad 150 m² i vrácením některých rekreačních objektů trvalému bydlení. V řadě případů byly naopak dřívější bytové domy po privatizaci přeměněny pouze na objekty ke komerčnímu využití.

Celookresní vývoj počtu trvale obydlených domů je odrazem změn v jednotlivých obcích okresu. V době sčítání existovaly v okrese Jablonec nad Nisou 34 samostatné obce a z toho 7 se statutem města. Nárůst

trvale obydlených domů ve srovnání let 2001 a 1991 vykazalo 20 obcí, tj. 64,7 %, z toho nejvýraznější v obcích Bedřichov (24,5 %), Jiřetín pod Bukovou (21,8 %) a Rychnov u Jablonce nad Nisou (11,2 %). V okresním městě Jablonci nad Nisou činil přírůstek 111 trvale obydlených domů, avšak z domovního fondu v roce 1991 to znamenalo pouze 2,4 %. K poklesu došlo v 12 obcích, tzn. 35,3 % všech obcí okresu, z toho nejvyšší úbytek vykazaly obce Radčice (16,4 %) a Vlastiboř (7,7 %).

Ve struktuře trvale obydlených domů z 81,2 % převažují rodinné domy a 18,8 % připadá na bytové domy. Od roku 1980 se podíl rodinných domů na celkovém počtu trvale obydlených domů zvýšil o 4,6 bodu při současném poklesu podílu bytových domů o 3,7 procentních bodů. V úhrnu měst byl podíl rodinných domů nižší a činil 75,6 %, kdežto ve skupině ostatních obcí to bylo 91,3 %. V jednotlivých obcích a městech okresu bylo zastoupení rodinných domů velmi variabilní. Jejich podíl byl nejnižší 68,7 % v obci Jiřetín pod Bukovou a dále ve městě Jablonec nad Nisou (71,3 %). Největší podíl rodinných domů na všech trvale obydlených domech byl v obci Koberovy (98,5 %). Vysoké podíly rodinných domů přes 90 % jsou dosahovány v 58,8 % obcí okresu.

Sčítáním k 1. 3. 2001 byly v okrese Jablonec nad Nisou zjištěny celkem 3 283 neobydlené domy a mezi hlavní důvody neobydlenosti patří :

- slouží k rekreaci	66,7 %
- jiný důvod vč. nezjištěno	10,7 %
- dům obydlen přechodně	8,9 %
- nezpůsobilý k bydlení	5,5 %

Podíl neobydlených domů užívaných k rekreaci dosáhl v rámci okresu až 66,7 % a mezi obcemi okresu se tento podíl pohyboval v intervalu 26,1 % (Jablonec nad Nisou) a 93,4 % (Zlatá Olešnice). **V neobydlených domech** jednoznačně převažují rodinné domy – jejich počet 3 106 domů představuje 94,6 % všech neobydlených domů v okrese. Podíly neobydlených bytových domů (0,8 %) a ostatních domů (4,6 %) byly zanedbatelné. Podíl neobydlených rodinných domů užívaných k rekreaci dosáhl 70,5 %.

4.2. Charakteristika trvale obydlených domů

Výrazné změny od sčítání v roce 1991 nastaly **ve struktuře trvale obydlených domů z hlediska vlastnictví**. Nejenže posílil soukromý sektor, ale v průběhu privatizace byly vytvořeny i nové kategorie vlastníků domů. Rozhodující podíl obydlených domů 82,2 % byl v roce 2001 ve vlastnictví soukromé fyzické osoby, 6,7 % domů vlastnily obce a stát a 5,8 % domů patřilo kategorii kombinace vlastníků, která představuje spoluvlastnictví domů, kdy v katastru nemovitostí jsou zapsáni vlastníci jednotlivých bytů. Z kategorií vlastníků, které byly srovnatelné se sčítáním v roce 1991, se zvýšil pouze počet obydlených domů ve vlastnictví soukromých osob o 9,3 %. **Naopak výrazný pokles o 64,0 % vykazalo obecní a státní vlastnictví**, o 40,3 % se snížil také počet domů ve vlastnictví stavebních bytových družstev. **Ve vlastnictví trvale obydlených rodinných domů** podstatné změny od minulého sčítání nenastaly, i v roce 2001 byly rodinné domy převážně ve vlastnictví soukromých fyzických osob, jejich podíl proti roku 1991 ještě mírně vzrostl až na 96,7% (1991 – 96,5 %). Zcela jiná však byla v roce 2001 **vlastnická struktura bytových domů**. Podíl státního a obecního vlastnictví se snížil ze 71,1 % v roce 1991 na 30,7 % ve sčítání v roce 2001, pokles vykazalo i vlastnictví bytových družstev – jejich podíl z 15,1 % v roce 1991 klesl na 10,0 % v roce 2001. Během sledovaných deseti let se ve vlastnictví bytových domů zvýšil podíl soukromých fyzických osob na 18,3 % (1991 – 10,3 %) a právě v privatizaci trvale obydlených bytových domů byly značné počty domů získány novými formami vlastníků. Forma kombinace vlastníků vykazala vlastnictví 658 bytových domů, tzn. rozhodující podíl 33,0 % všech bytových domů v okrese. Další z nově vzniklých forem vlastnictví – právnická osoba vzniklá za účelem privatizace domu (je zapsána v katastru nemovitostí jako jeden vlastník) – v době sčítání 2001 vlastnila 2,1 % obydlených bytových domů v okrese.

Z výsledků sčítání v roce 2001 je zcela zřejmé, že nová výstavba obytných domů byla v posledním desetiletí velmi nízká. Ze struktury obydlených domů podle období výstavby je patrné, že 54,3 % domů bylo postaveno před rokem 1945, přičemž u rodinných domů tento podíl činil 55,9 % a u bytových domů 46,0 %. Největší počet rodinných domů pochází z období let 1920 - 1945, kdežto bytových domů bylo nejvíce postaveno v letech 1946 – 1980 v rámci komplexní bytové výstavby. Z těchto skutečností vychází průměrné stáří trvale obydlených domů, které v roce 2001 činilo u domů celkem 58,0 let, u rodinných domů 58,6 let a u bytových domů 54,7 let. V obcích venkovského charakteru bylo průměrné stáří domů 57,9 let, které je nižší než ve městech (58,1 let). Z obcí okresu bylo nejnižší průměrné stáří domů zjištěno v obcích Jiřetín pod Bukovou (42,4 let) a Bedřichov (47,3 let) a nejstarší domovní fond byl v obci Josefův Důl (73,8 let). Ve městě Jablonec nad Nisou činil průměrný věk obydlených domů 58,8 let.

Tab.15 Charakteristika a technické vybavení trvale obydlených domů ve městech a ostatních obcích

	Podíl domů v %		Průměrné stáří trvale obydlených domů	Podíl trvale obydlených domů v % s vybavením			
	postavených ze stěnových panelů	s 1 - 2 nadzemními podlažími		plynem	vodovodem	připojením na veřejnou kanalizační síť	ústředním, dálkovým topením
Celkem	5,9	80,2	58,0	50,3	98,0	40,1	65,3
v tom:							
města	8,3	73,5	58,1	68,1	98,3	52,7	65,5
Desná	8,8	77,9	57,9	15,5	96,8	30,3	55,0
Jablonec nad Nisou	9,6	68,2	58,8	87,8	99,2	66,1	68,1
Rychnov u Jablonce n. N.	5,4	85,0	53,6	58,0	97,3	58,7	66,3
Smržovka	2,7	81,2	65,4	54,9	96,1	22,4	64,6
Tanvald	11,5	74,0	59,7	44,4	96,8	32,4	66,4
Velké Hamry	4,9	82,4	59,2	2,7	96,3	28,2	56,6
Železný Brod	6,0	82,4	50,6	57,8	98,7	43,0	61,6
ostatní obce	1,7	92,5	57,9	18,0	97,4	17,2	65,0

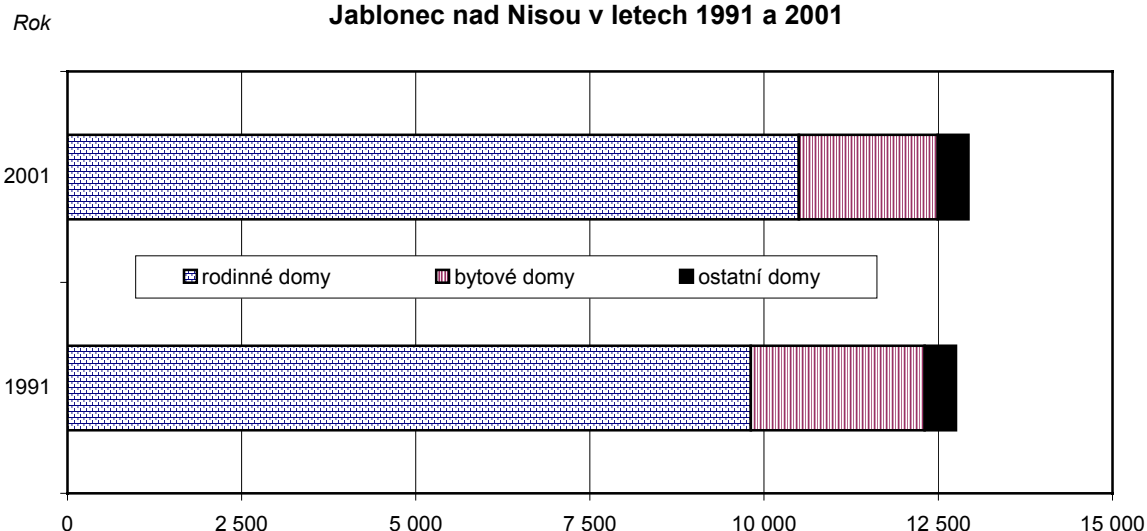
Trvale obydlené domy v okrese Jablonec nad Nisou v letech 1991 a 2001

Průměrná velikost všech trvale obydlených domů v roce 2001 činila 2,65 trvale obydleného bytu, což znamená mírný nárůst ve srovnání s rokem 1991 (2,59). Rodinné domy měly v průměru 1,27 bytu, přičemž 71,2 % z nich bylo jednobytových (mírný úbytek oproti roku 1991). Rychleji se ve srovnání s rokem 1991 zvyšoval počet rodinných domů vícebytových. U bytových domů byla vykázána průměrná velikost 10,23 trvale obydleného bytu, což bylo o 2,01 bytu více než v roce 1991. Nejpočetněji byly zastoupeny bytové domy s 5 – 9 byty (podíl 37,7 %), nejmenších se 2 byty (vily, které nesplňovaly podmínky rodinných domů) byly 3,4 %, největších s 50 a více byty 2,8 %.

Z materiálů používaných ke stavbě nosných zdí zůstávají nejrozšířenější kombinace cihel, tvárnic, cihlových bloků (49,4 %), kamene a cihel (34,0 %) a stěnové panely (5,9 %), jejichž používání bylo nejčastější ve výstavbě let 1946 – 1990, po roce 1991 jejich význam s útlumem výstavby bytových domů poklesl na 5,3 %.

Technická vybavenost trvale obydlených domů je v některých ukazatelích trvale vysoká, takže k výraznému zlepšování již nedochází, např. vybavení vodovodem dosáhlo 98,0 %. Pozitivně lze hodnotit postup plynofikace v okrese, v roce 2001 již bylo na plyn napojeno 50,3 % obydlených domů, zatímco v roce 1991 to bylo 38,4 %. V městech je vybavenost domů plynem výrazně vyšší (68,1 %) než v ostatních obcích (18,0 %). Připojení obydlených domů na veřejnou kanalizační síť dosáhlo 40,1 %, v roce 1991 činilo 27,6 %. Ústředním nebo dálkovým topením bylo dle sčítání v roce 2001 vybaveno 65,3 % domů, není výrazný rozdíl mezi městy a venkovskými obcemi. Převládající způsob vytápění obydlených domů nelze z důvodů metodických změn srovnávat s údaji z předchozích sčítání.

**Trvale obydlené domy v letech 1970 až 2001
v okrese Jablonec nad Nisou a okresním městě
Jablonec nad Nisou**

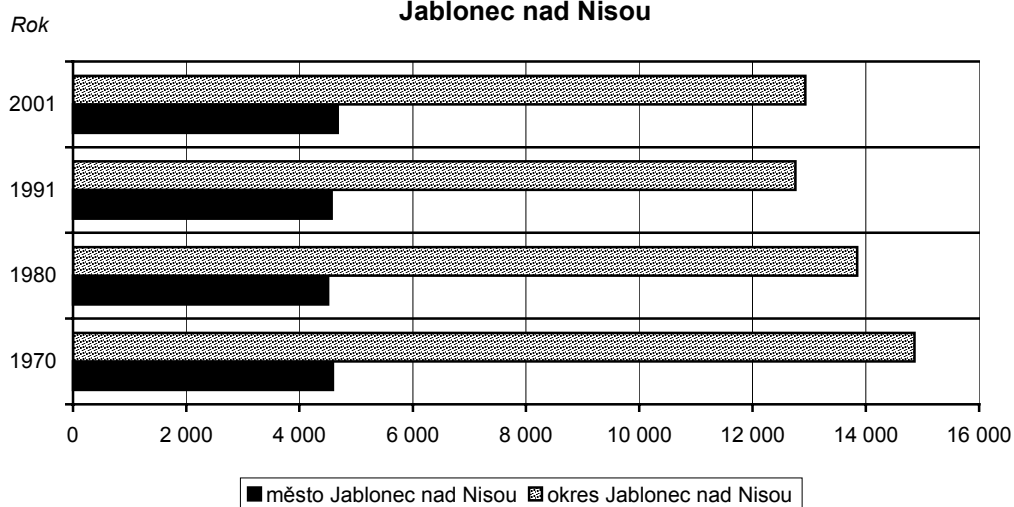

4.3. Vývoj bytového fondu

K 1. 3. 2001 bylo v okrese Jablonec nad Nisou sečteno celkem 39 677 bytů a z toho bylo :

- 34 259 bytů trvale obydlených (86,3 %)
- 5 418 bytů neobydlených (13,7 %).

Jak vyplývá z údajů minulých sčítání, počet bytů se v okrese v posledním desetiletí zvýšil. Od roku 1991 se bytový fond rozšířil o 3 287 bytů, tj. o 9,0 %. Za třicet let počet bytů vzrostl o 7 100 bytů, tzn. o téměř 22 %.

Počet trvale obydlených bytů se od roku 1991 zvýšil pouze o 1 236 bytů, relativně o 3,7 %. Tento nárůst je vyšší oproti přírůstku bytů v období 1980 – 1991, kdy dokonce došlo k poklesu počtu bytů, a to především neobydlených. Tento vývoj byl zapříčiněn především poklesem výstavby nových bytů po roce 1991 a současnou likvidací bytů v demolovaných domech i přeměnou dříve obydlených bytů na administrativní prostory.

Tab.16 Základní údaje o bytovém fondu

	Byty celkem	Trvale obydlené byty	Neobydlené byty			V trvale obydlených bytech			
			celkem	v tom v domech		obytná plocha v tis. m ²	počet místností nad 8 m ²	bydlících obyvatel ²⁾	cenzových domácností
				trvale obydlených	neobydlených				
1. 3. 1961 ¹⁾	.	28 885	.	.	.	1 087	53 216	84 340	30 647
1. 12. 1970	32 577	28 842	3 735	.	.	1 166	59 984	81 904	31 203
1. 11. 1980	38 080	32 282	5 798	.	.	1 362	74 706	87 458	34 591
3. 3. 1991	36 390	33 023	3 367	810	2 557	1 507	85 379	87 440	35 738
1. 3. 2001	39 677	34 259	5 418	1 923	3 495	1 618	88 106	86 643	37 330
Přírůstek (úbytek) v období									
1980 - 1991	-1 690	741	-2 431	x	x	145	10 673	-18	1 147
v %	-4,4	2,3	-41,9	x	x	10,6	14,3	0,0	3,3
1991 - 2001	3 287	1 236	2 051	1 113	938	111	2 727	-797	1 592
v %	9,0	3,7	60,9	137,4	36,7	7,4	3,2	-0,9	4,5

¹⁾ v roce 1961 nepřečtené údaje

²⁾ v letech 1961 a 1970 včetně osob s přechodným pobytem

Vývoj trvale obydlených bytů v jednotlivých obcích okresu byl od roku 1991 velmi variabilní. Z celkového počtu 34 obce došlo v 7 k úbytku trvale obydlených bytů, nejvíce v Radčicích o 13,4 %. Nejvyšší nárůst ze zbývajících obcí byl vykázán ve Velkých Hamrech (42,0 %), v Jiřetíně pod Bukovou (34,7 %), v Bedřichově (25,9 %). V městě Jablonec nad Nisou se počet trvale obydlených bytů od roku 1991 zvýšil pouze o 2,4 %. Uvedený přírůstek obydlených bytů, především ve venkovských obcích, nepochází pouze z nové výstavby domů, ale také například z převodu bytů dříve užívaných k rekreaci do trvalého užívání, ze sečtení dvou bytů v rodinných domech oproti jednomu v roce 1991 (bez stavebních úprav) i jiných příčin.

Rozhodující část z **5 418 neobydlených bytů** v okrese Jablonec nad Nisou byla sečtena v neobydlených domech (podíl 64,5 %), na trvale obydlené domy připadlo 35,5 % neobydlených bytů. Důvody neobydlenosti se v obou případech liší.

V neobydlených domech (domy určené k bydlení bez trvale hlášených osob) byly v době sčítání hlavními důvody neobydlenosti bytů užívání k rekreaci (66,7 %), jiné důvody (10,7 %), přechodné bydlení (8,9 %), nezpůsobilost k bydlení (5,5 %) a přestavba domu (4,9 %).

V trvale obydlených domech byly v okrese Jablonec nad Nisou sečteny 1 923 neobydlené byty a z toho 793 byty, tj 41,2 %, z důvodu „obydlen přechodně“, což znamená, že tyto byty byly v době sčítání obydleny, ale nebyla v nich žádná trvale hlášená osoba. Druhou skupinou neobydlenosti byly jiné důvody - 26,3 %, dále 8,2 % připadlo na důvod přestavba bytu, 6,7 % na změnu uživatele a 6,6 % na nezpůsobilost k bydlení.

V úhrnu okresu činil podíl bytů užívaných k rekreaci 42,5 % celkového počtu neobydlených bytů, přičemž ve městě Jablonci nad Nisou měl tento ukazatel nejnižší hodnotu 7,3 %, kdežto ve známých rekreačních obcích byly neobydlené byty jednoznačně užívány k rekreaci, např. Zlatá Olešnice (92,2 %), Vlastiboř (88,9 %), Albrechtice v Jizerských horách (83,7 %), Bedřichov (77,8 %). Naopak neobydlené byty z důvodu přechodného užívání se nejčastěji vyskytly ve městě Jablonec nad Nisou (36,5 %) a ve Skuhrově (31,6 %), v obci Radčice tento důvod nebyl vůbec uveden.

Oproti sčítání v roce 1991 vzrostl počet neobydlených bytů v okrese o 2 051, tj. o 60,9 %, a to především nárůstem neobydlených bytů v trvale obydlených domech a z toho vlivem vysokého počtu bytů přechodně obydlených. Zvýšení počtu neobydlených bytů v neobydlených domech je způsobováno sice menším, ale probíhajícím užíváním bytů pouze k rekreaci a částečně také vyrovnáním nesprávného sečtení některých rodinných domů k rekreaci v roce 1991.

Neobydlené byty podle důvodu neobydlenosti v okrese Jablonec nad Nisou

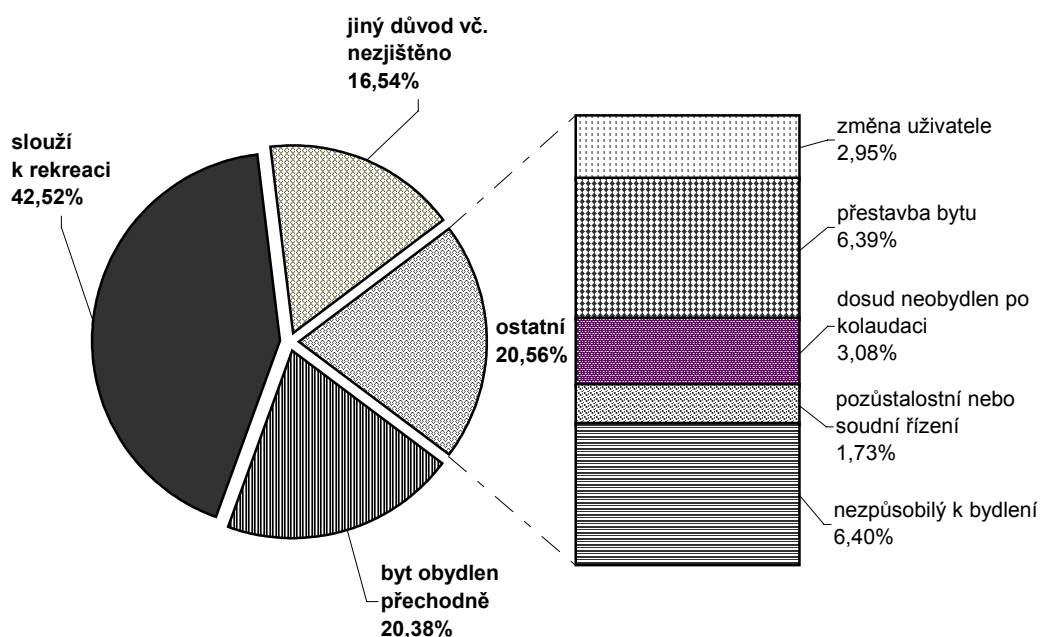

4.4.Charakteristika trvale obydlených bytů

V roce 2001 pocházel nejvyšší podíl (36,6 %) trvale obydlených bytů z období let 1946 – 1980. **Podíly starších období výstavby se snížily**, stále je však v okrese v užívání 19,7 % obydlených bytů postavených před rokem 1919. Z výstavby let 1991 - 2001 bylo trvale obydleno 3 109 bytů, tj. 9,1 %, kdežto při sčítání v roce 1991 připadlo na poslední desetiletí výstavby 15,2 % bytů. V rodinných domcích zaujímá největší podíl (29,0 %) obydlených bytů postavených v období let 1920 - 1945. Od roku 1991 se vlivem prováděných rekonstrukcí zvýšily podíly bytů postavených v obdobích 1946 - 1990. V posledním desetiletí bylo získáno 1 158 bytů, tj. 8,7 % bytů v rodinných domcích. Ve struktuře bytů v bytových domech se proti roku 1991 snížil podíl bytů z období před rokem 1919 na 13,6 %, rozhodující část bytů pochází z let 1946 - 1980 (46,5%). Od roku 1991 bylo získáno v bytových domech 1 839 bytů.

Tab.17 Struktura trvale obydlených bytů podle stáří domu v % ve městech a ostatních obcích

	Trvale obydlené byty celkem	Podíl bytů v % s obdobím výstavby (rekonstrukce) domu				
		do roku 1919	1920 - 1945	1946 - 1970	1971 - 1990	1991 - 2001
Celkem	34 259	19,7	15,6	13,5	40,9	9,1
v tom:						
města	28 115	18,1	13,8	13,6	44,5	9,0
Desná	1 403	19,3	10,6	15,4	49,9	2,9
Jablonec nad Nisou	17 964	18,2	13,6	10,4	49,1	8,0
Rychnov u Jablonce n. N.	726	22,3	20,0	17,9	22,3	15,7
Smržovka	1 273	33,6	21,3	8,0	26,6	7,7
Tanvald	2 710	14,6	9,9	26,3	38,9	9,3
Velké Hamry	1 011	18,7	18,7	14,0	20,7	27,2
Železný Brod	3 028	10,9	14,2	23,1	40,5	10,5
ostatní obce	6 144	23,6	23,0	13,3	25,8	9,5

**Bytový fond podle jednotlivých typů domů
v okrese Jablonec nad Nisou v letech 1991 a 2001**

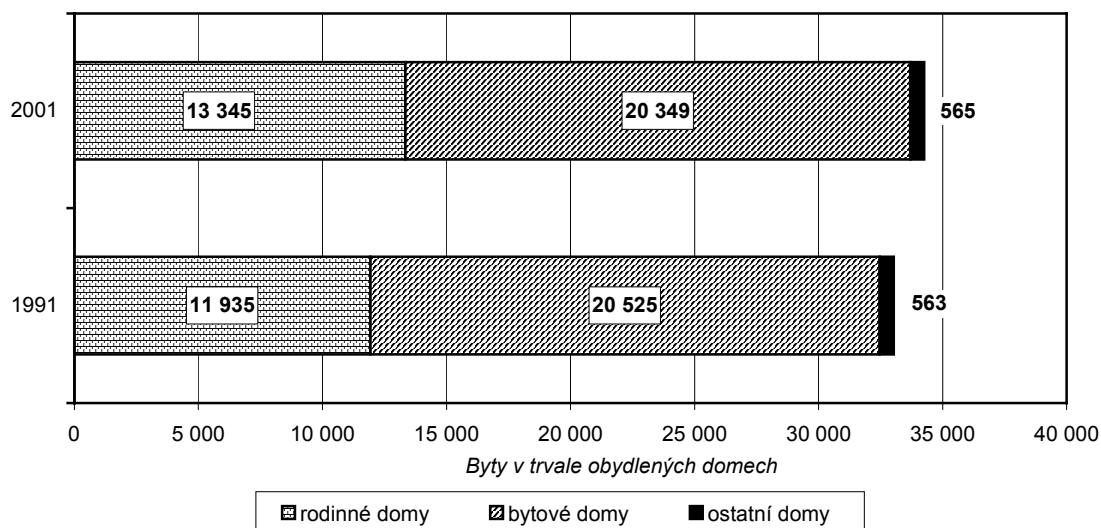

Z hlediska **právního užívání bytu** nastaly od roku 1991 výrazné změny především vlivem probíhající privatizace domovního a bytového fondu a tím i zavedením nových právních forem užívání bytu. Některé z dnešních forem nejsou plně srovnatelné s rokem 1991. Typické pro vývoj bytového fondu od roku 1991 byl výrazný pokles nájemních i družstevních bytů ve prospěch vlastních bytů. V úhrnu bytového fondu v okrese byly sčítáním v roce 2001 zjištěny nejvyšší podíly bytů 32,1% ve vlastním domě a 30,1 % bytů nájemních (1991 - 39,7 %). Podíl družstevních bytů klesl z 21,6 % v roce 1991 na 17,3 % v roce 2001 a 13,0 % představovaly byty v osobním vlastnictví. **V rodinných domech** se situace příliš nemění, právní důvod užívání bytu ve vlastním domě podílem 80,2 % i v roce 2001 zcela převažoval. **Bytových domů** se naopak

proces privatizace dotkl nejvíce. I ve sčítání v roce 2001 zůstaly rozhodující nájemní byty, ale jejich podíl 46,0 % byl o 14,4 bodu nižší než v roce 1991, na druhé místo se podílem 28,7 % řadí byty členů SBD. Z nových forem byl zjištěn značný podíl 21,8 % bytů v osobním vlastnictví a méně byly zastoupeny byty členů družstva nájemců bytů 0,4 %.

Ve velikostní struktuře všech obydlených bytů v roce 2001 převažovaly podílem 36,0 % byty třípokojové, následovaly byty dvoupokojové (28,8 %), byty s jednou obytnou místností (17,7 %), čtyřpokojové (10,0 %) a byty s 5ti a více pokoji (6,2 %). Odlišná však byla tato struktura v rodinných a bytových domech, i když v obou byly nejvíce zastoupeny byty třípokojové. **V rodinných domech** se méně vyskytly jedno a dvoupokojové byty, naopak výrazněji byly zastoupeny byty čtyřpokojové (19,0 %) a byty s 5ti a více pokoji (13,4 %). **V bytových domech** byly mnohem častější byty jednopokojové (24,6 %) a dvoupokojové (30,2 %), kdežto byty s 5ti a více pokoji dosáhly pouze 1,6 %.

**Byty podle kategorie a velikosti
v okrese Jablonec nad Nisou**

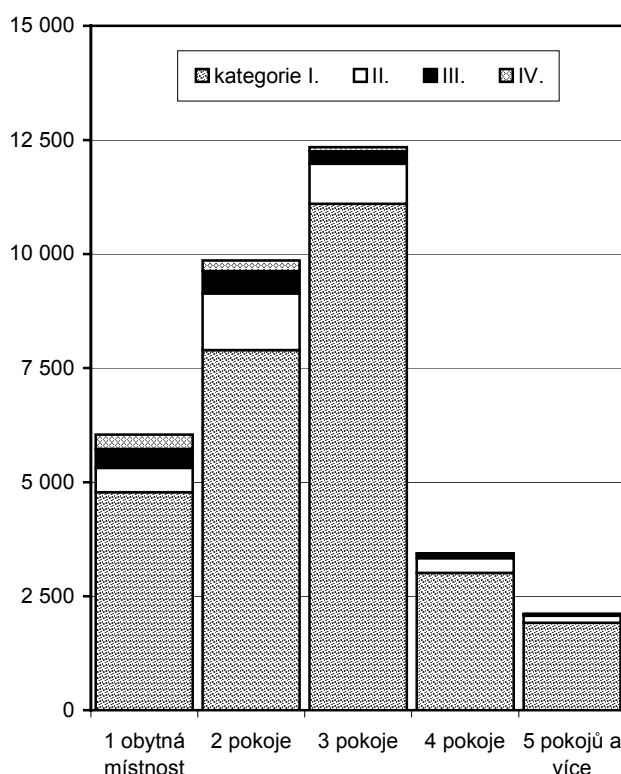

Průměrná velikost jednoho trvale obydleného bytu v roce 2001 byla 74,0 m², z toho **obytná plocha** činila 47,8 m². V rodinných domech činila celková plocha bytu 93,7 m², z toho obytná 61,4 m², v bytových domech dosahovala celková plocha 61,3 m² a obytná 39,1 m². Proti roku 1991 se v úhrnu bytového fondu zvýšila průměrná velikost bytu v celkové ploše o 4,0 m², z toho obytná plocha vzrostla o 2,2 m². Tento vývoj nastal především vlivem nárůstu průměrné velikosti bytů v rodinných domech.

Technická vybavenost trvale obydlených bytů má přímou vazbu na vybavenost domů. Ze sledovaných ukazatelů vybavenosti bytů byla sčítáním v roce 2001 zjištěna vysoká úroveň vybavení vodovodem v bytě (98,7 %), vlastní koupelnou, sprchovým koutem v bytě nebo v domě (93,3 %) i vlastním splachovacím záchodem (91,4 %). Z dalších ukazatelů lze příznivě hodnotit zvyšující se podíl bytů vybavených plynem (60,1 %), připojených na kanalizační síť (65,4 %) i napojení bytů, především v rodinných domech, na domácí čističku odpadních vod (3,5 %). Převládající způsob vytápění obydlených bytů není plně srovnatelný s rokem 1991, neboť se v obou sčítáních odlišně zařazovalo etážové topení podle umístění tepelného zdroje. Dle metodiky sčítání v roce 2001 bylo v okrese vybaveno ústředním topením 71,2 % obydlených bytů, mezi rodinnými a bytovými domy nebyly podstatné rozdíly, z toho na dálkové topení bylo napojeno 60,9 % bytů v bytových domech.

Úroveň technické vybavenosti trvale obydlených bytů byla v roce 2001 ve venkovských obcích ve většině ukazatelů nižší než v městských bytech. Nejvýraznější rozdíly byly patrné ve vybavení bytů plynem a v připojení na veřejnou kanalizační síť.

Tab.18 Technické vybavení trvale obydlených bytů ve městech a v ostatních obcích

	Podíl trvale obydlených bytů s vybavením v %							
	plyn zaveden do bytu	vodovod v bytě	připojení na veřejnou kanalizační síť	ústřední, etážové topení	vlastní koupelna, sprchový kout	vlastní splachovací záchod	teplá voda	
							ze zdroje mimo dům	z plynového, elektrického ohřívače
Celkem	60,1	98,7	65,4	80,3	93,3	91,4	37,6	50,8
v tom:								
města	70,7	99,0	76,0	83,2	94,5	93,6	46,7	44,2
Desná	5,8	98,6	58,9	74,0	92,7	87,5	46,9	41,8
Jablonec nad Nisou	82,0	99,4	83,7	86,9	96,0	95,4	53,7	39,2
Rychnov u Jablonce n. N.	66,7	98,1	66,9	74,9	90,8	88,2	3,4	78,4
Smržovka	59,5	96,3	32,7	72,6	84,1	82,1	4,1	71,2
Tanvald	62,6	98,5	71,4	83,9	92,4	92,6	59,1	31,1
Velké Hamry	0,4	97,9	51,8	62,3	90,6	90,9	31,9	56,0
Železný Brod	70,3	99,1	69,4	77,5	95,1	93,4	23,2	67,6
ostatní obce	16,5	97,4	21,8	68,4	88,4	88,4	0,1	77,8

4.5. Úroveň bydlení

Úroveň bydlení není vyjádřena pouze velikostí, vybavením a kvalitou bytového fondu, ale také počtem obyvatelstva a jejich vztahy v rámci domácností.

Úroveň bydlení v okrese Jablonec nad Nisou a její vývoj od roku 1991 lze charakterizovat na několika průměrných ukazatelích :

	2001	1991
- průměrný počet osob na 1 trvale obydlený byt	2,53	2,65
- průměrný počet osob na 1 obytnou místnost větší než 8m ²	0,98	1,02
- průměrná obytná plocha na 1 osobu v m ²	18,7	17,2
- průměrný počet cenзовých domácností na 1 byt	1,09	1,08

Počet osob na 1 trvale obydlený byt v letech 1961 až 2001 v okrese Jablonec nad Nisou

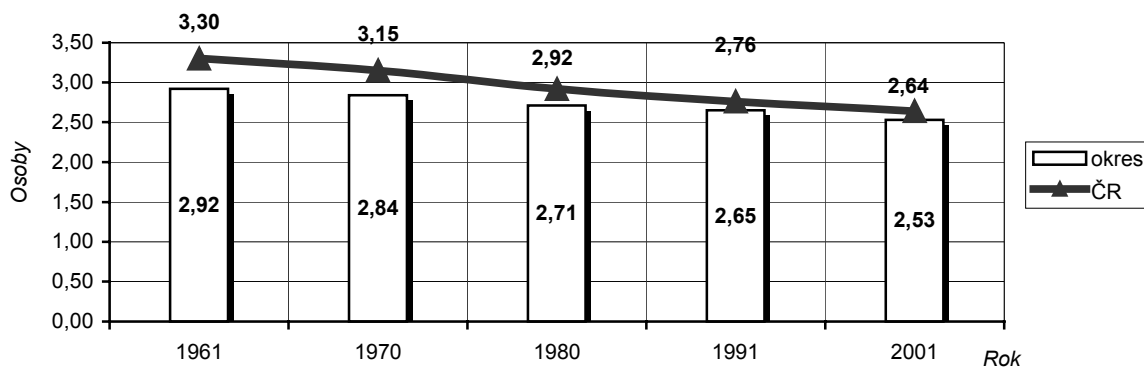

Tab.19 Charakteristika trvale obydlených bytů a úrovně bydlení ve městech a ostatních obcích

	Obytná plocha v m ² na 1 byt		Obytných místností nad 8 m ² na 1 byt		Obytná plocha v m ² na 1 osobu		Počet osob na 1 obytnou místnost	
	1991	2001	1991	2001	1991	2001	1991	2001
Celkem	45,6	47,8	2,59	2,60	17,2	18,7	1,02	0,98
v tom:								
města: ¹⁾	44,2	45,4	2,54	2,51	16,7	18,0	1,04	1,00
Desná	43,4	44,4	2,37	2,31	16,1	17,6	1,14	1,10
Jablonec nad Nisou	44,0	45,8	2,56	2,56	16,9	18,2	1,02	0,98
Rychnov u Jablonce n. N.	54,0	58,7	2,94	2,96	19,2	21,0	0,95	0,94
Smržovka	50,9	51,8	2,70	2,63	18,6	19,5	1,01	1,01
Tanvald	40,0	41,9	2,39	2,43	15,0	16,2	1,12	1,07
Velké Hamry	47,6	46,3	2,48	2,47	17,6	17,9	1,09	1,05
Železný Brod	43,8	44,9	2,52	2,50	15,5	17,2	1,12	1,04
ostatní obce ¹⁾	51,5	54,9	2,77	2,82	19,5	21,4	0,95	0,91

¹⁾ v roce 2001 za města a ostatní obce není k dispozici údaj o trvale obydlených bytech se zjištěnou obytnou plochou a místnostmi nad 8 m², proto jsou relativní ukazatele spočítány na 1 trvale obydlený byt

V řadě sledovaných ukazatelů kvality bydlení došlo od roku 1991 ke zlepšení, z uvedených údajů lze negativně hodnotit nárůst průměrného počtu cenзовých domácností na 1 byt. Z tohoto pohledu se zvýšil podíl bytů obydlených více cenзовými domácnostmi typu rodina dětí a jednoho z rodičů a také obydlených dvěma rodinami, což může být v případech nechtěného soužití vyvoláno nedostupností samostatného bydlení. Počet cenзовých domácností na 1 byt byl tradičně vyšší v rodinných domcích (1,11) než v bytových domech (1,08). Úroveň bydlení je přirozeně nejnižší v bytech s více cenзовými domácnostmi, v případech 2 cenзовých domácností to byly byty se dvěma rodinami. V bytech s 1 cenovou domácností vykázaly nejnižší kvalitativní hodnoty bydlení úplné rodiny se závislými dětmi. Významnou skupinou domácností se ve sčítání v roce 2001 staly domácnosti jednotlivců, jejichž podíl na bytových domácnostech v okrese vzrostl z 25,3 % v roce 1991 na 27,3 % v roce 2001, z toho v bytových domech tento podíl činil až 28,7 %. Domácnosti jednotlivců byly nejčastěji sečteny v jedno a dvoupokojových bytech a kvalita jejich bydlení byla nejvyšší ze sledovaných typů domácností.

4.6. Bydlení mimo byty

Vedle rodinných a bytových domů byly trvale bydlící osoby sečteny také **v různých druzích ostatních budov**. V roce 2001 bylo v těchto budovách sečteno celkem 2 285 osob, což je 2,6 % bydlícího obyvatelstva celkem. Z uvedeného počtu bydlelo v bytech ostatních budov 1 425 osob a 799 bylo trvale hlášeno mimo byty v různých zařízeních. Nejvíce těchto osob bylo trvale hlášeno v domovech důchodců (30,0 %), ve svobodárnách, společných domovech a ubytovnách (23,0 %), v penzionech pro důchodce (9,8 %) a v ústavech pro tělesně a mentálně postižené (8,9 %).

V objektech mimo bytový fond bylo k 1. 3. 2001 v okrese sečteno celkem 459 trvale bydlících osob, z toho v rekreačních chalupách, chatách 445 osob, tj. 96,9 % a 12 osob v nouzových obydlích, tj. 2,6 %.

5. Závěr

Výsledky sčítání lidu, domů a bytů k 1. 3. 2001 ukázaly výrazné změny v demografické, sociální i ekonomické struktuře okresu Jablonec nad Nisou jako celku tak i v jeho jednotlivých částech. Počet obyvatel okresu se za poslední desetiletí nevýrazně zvýšil o 36 osob. Přitom ve městech okresu se za stejné období počet obyvatel snížil o 408 obyvatel a v ostatních obcích se naopak zvýšil o 444 obyvatel. Od roku 1993 převažoval počet zemřelých nad počtem narozených. Kladný přírůstek stěhováním převýšil ztrátu způsobenou přirozenou měnou jen v první polovině desetiletí. V druhé polovině desetiletí již okres vykazoval celkový úbytek obyvatel.

Jedním z výsledků populačního vývoje byl posun věkové struktury obyvatelstva směrem ke starším ročníkům. Podíl osob ve věku do 14 let se v souvislosti s nižším počtem narozených dětí značně snížil, podíl obyvatel ve věku 15 – 64 let narostl a podíl obyvatel starších 65 let zůstal přibližně zachován. Průměrný věk obyvatel okresu vzrostl do sčítání v roce 2001 na 38,6 let. Podobně jako v celém kraji a v celé České republice vzrostl i v okrese Jablonec nad Nisou podíl svobodných v populaci starších 15 let na úkor ženatých či vdaných. V populaci byl vytvořen nový model populačního chování. Obyvatelstvo odkládá uzavření manželství a založení rodiny do vyššího věku. Pro mladé lidi bývá důležitější vzdělání, profesní kariéra a poznání světa. Přibývá počtu párů, které nepotřebují pro založení plánované rodiny svatební obřad. Ke dni sčítání vykazalo 624 párů, že žijí ve společné domácnosti jako úplná rodina se závislými dětmi. Národnostní složení okresu je prakticky homogenní, českou národnost deklarovalo 92 % sečtených osob, přesto, je to nejnižší podíl ze všech okresů Libereckého kraje. K náboženskému vyznání se přihlásilo 17,1 % obyvatel okresu, pro srovnání v celé České republice je podle výsledků sčítání 32,14 % věřících. Většina věřících okresu vykazala svoji příslušnost k římskokatolické církvi (67 %). Více než 50 % všech obyvatel okresu Jablonec nad Nisou se narodilo v obci svého současného bydliště.

V porovnání s výsledky předchozích sčítání se zvyšuje vzdělanost okresu. Vzrostl podíl osob s ukončeným středoškolským a vysokoškolským vzděláním a snížil se podíl osob se základním vzděláním. V mezikrajském srovnání má okres Jablonec nad Nisou druhý největší podíl obyvatel s vysokoškolským vzděláním.

V posledních deseti letech se v okrese snížil podíl ekonomicky aktivních obyvatel. Tento vývoj souvisí nejen se změnou demografického vývoje, ale i s rostoucím podílem osob studujících na středních a vysokých školách, většími možnostmi získávání zkušeností v zahraničí před nástupem do zaměstnání a snížením podílu pracujících důchodců. Míra ekonomické aktivity v okrese Jablonec nad Nisou je druhá nejnižší z okresů Libereckého kraje. Současně je zde podle výsledků sčítání nejnižší podíl nezaměstnaných (2,9 %). Z osob ekonomicky neaktivních představují největší část nepracující důchodci (21 %). Ve struktuře ekonomicky aktivních obyvatel podle odvětví ekonomické činnosti má nejvýznamnější podíl průmysl (43 %), obchod, opravy, pohostinství a ubytování (10 %), školství, zdravotnictví a sociální činnosti (8 %) a stavebnictví (8 %). V celé České republice dochází ke snižování podílu zaměstnaných v zemědělství. Okres Jablonec nad Nisou není výjimkou, k 1. 3. 2001 pracovalo v zemědělství, lesnictví a rybolovu jen 1,3 % ekonomicky aktivního obyvatelstva.

Změny v struktuře a počtu domácností jsou jedním ze základních faktorů vývoje sociální struktury okresu. Je zde patrný vliv populačního vývoje okresu a především odkládání založení rodiny do vyššího věku. Projevuje se zde i vliv ztížených podmínek pro získání samostatného bydlení. Celkový počet cenzových domácností se zvýšil v období mezi posledními dvěma sčítáními o 5,2 %. Počet úplných rodin se závislými dětmi však za stejné období poklesl o 23,3 %. Současně došlo ke značnému zvýšení podílu domácností jednotlivců, které představují již 31,8 % domácností v okrese Jablonec nad Nisou. Značně se zvýšil také počet neúplných rodin (se závislými dětmi i bez nich), které tvoří 14,7 % domácností okresu. Procentuálně nejvíce vzrostl počet vícečlenných nerodinných domácností, jejich podíl v okrese však stále není příliš významný. Průměrná velikost cenzové domácnosti se zmenšila na 2,31 členy.

V průběhu posledního desetiletí se počet trvale obydlených domů v okrese Jablonec nad Nisou zvýšil o 1,4 %. Bylo sečteno 3 283 neobydlených domů, téměř 67 % z nich slouží k rekreaci. Vybavení trvale obydlených se zlepšuje, zejména plynofikací řady obcí okresu, rozšiřováním veřejných vodovodů a napojením na kanalizaci. Počet trvale obydlených bytů vzrostl v období mezi posledními dvěma sčítáními o 3,7 %. Okres vykázal 13,7 % neobydlených bytů, z nichž 42,5 % slouží k rekreaci a 20,4 % je obydleno přechodně. Nepatrně vzrostl počet obytných místností na 1 byt a zvýšila se i obytná plocha v přepočtu na 1 trvale obydlený byt. Na jednu obytnou místnost připadá 0,98 osoby. V souvislosti se zlepšením vybavení trvale obydlených domů se zvýšilo i technické vybavení bytů, zejména možnost využívat napojení na plyn a kanalizační síť.

GRAFICKÁ ČÁST

VÝVOJ OBYVATELSTVA V LETECH 1991 - 2001

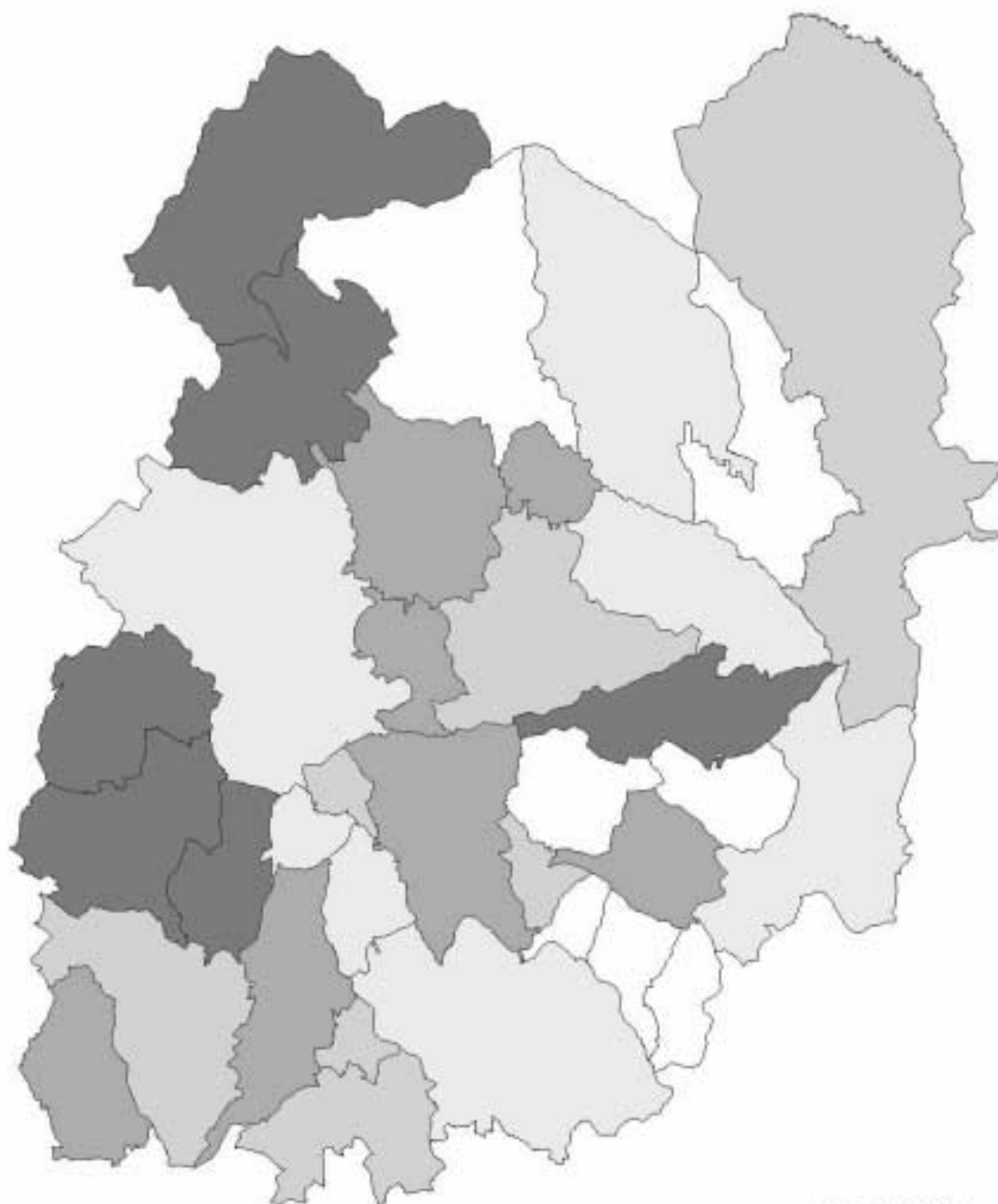

POČET OBYVATEL: 2001-1991
Okres celkem = 100,0
Obec s maximální hodnotou: Bedřichov = 146,6
Obec s minimální hodnotou: Redbice = 81,3

Index (1991=100)
81,3 - 93,3
93,3 - 99,2
99,2 - 103,6
103,6 - 109,4
109,4 - 146,6

(rozdělení hodnot
metodou kvantil)

PODÍL OBYVATEL VE VĚKU 60 A VÍCE LET

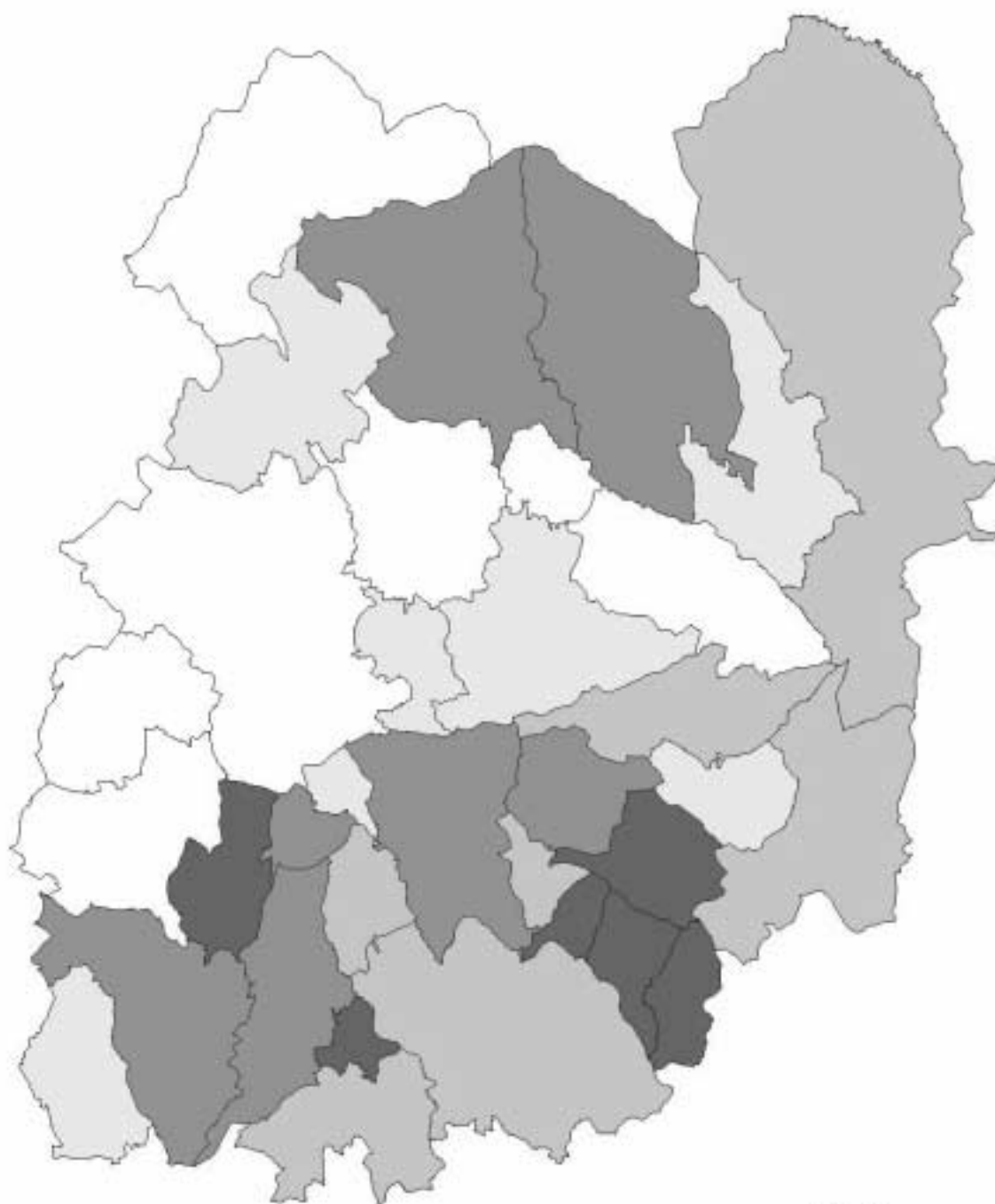

PODÍL OBYVATEL VE VĚKU 60+
Okres celkem = 17,5
Obec s maximální hodnotou: Radčice = 32,9
Obec s minimální hodnotou: Bedřichov = 13,0

Podíl v %
13,0 - 17,0
17,0 - 17,7
17,7 - 19,6
19,6 - 23,0
23,0 - 32,9

(rozdělení hodnot
metodou kvantíl)

PODÍL VĚŘÍČÍHO OBYVATELSTVA

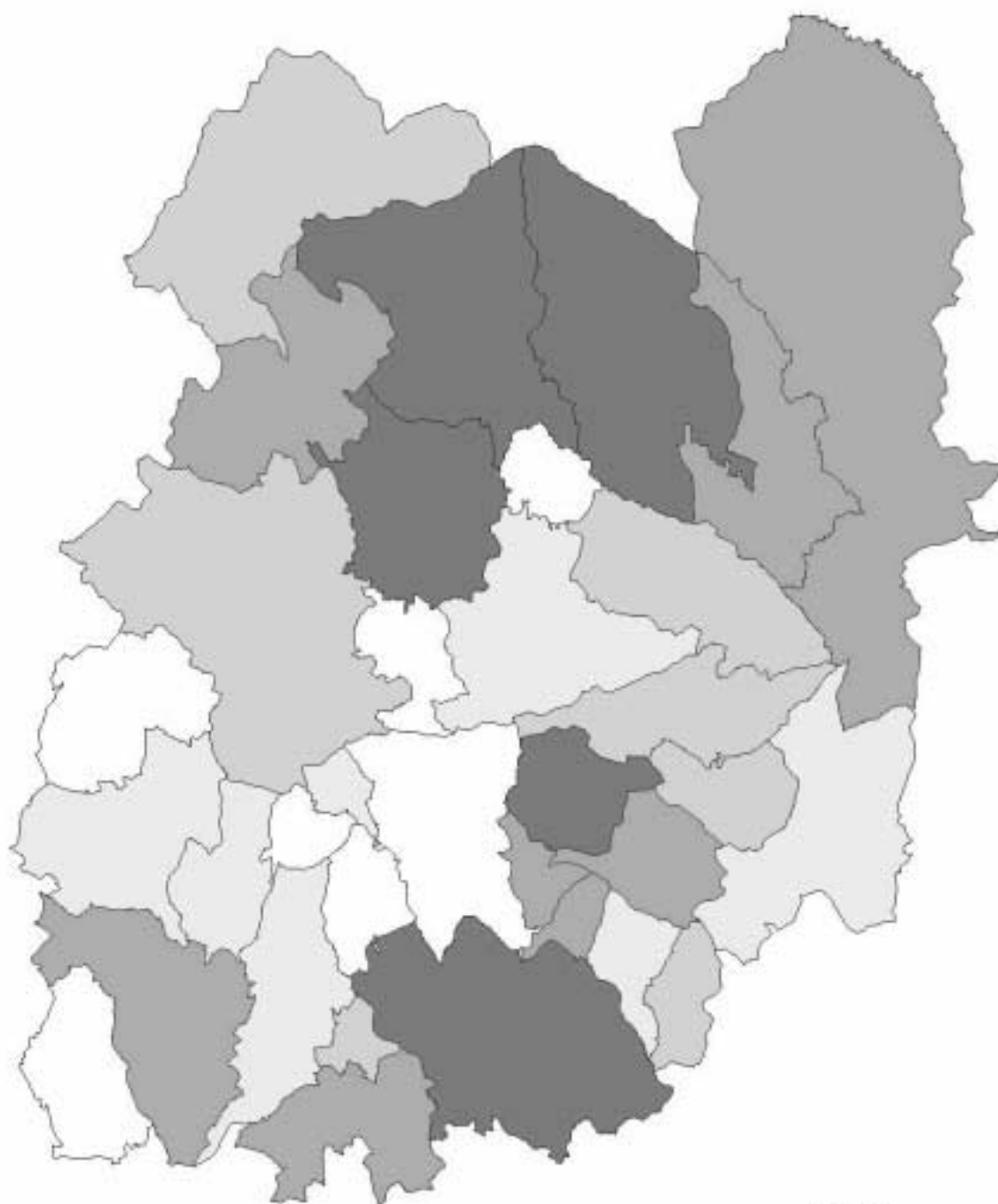

PODÍL VĚŘÍČÍCH
Okres celkem = 17,1
Obec s maximální hodnotou: Zásada = 22,8
Obec s minimální hodnotou: Skuhrov = 6,4

Podíl v %
6,4 - 14,9
14,9 - 16,5
16,5 - 17,2
17,2 - 19,2
19,2 - 22,8

(rozdělení hodnot
metodou kvantíl)

PRŮMĚRNÉ STÁŘÍ DOMOVNÍHO FONDU

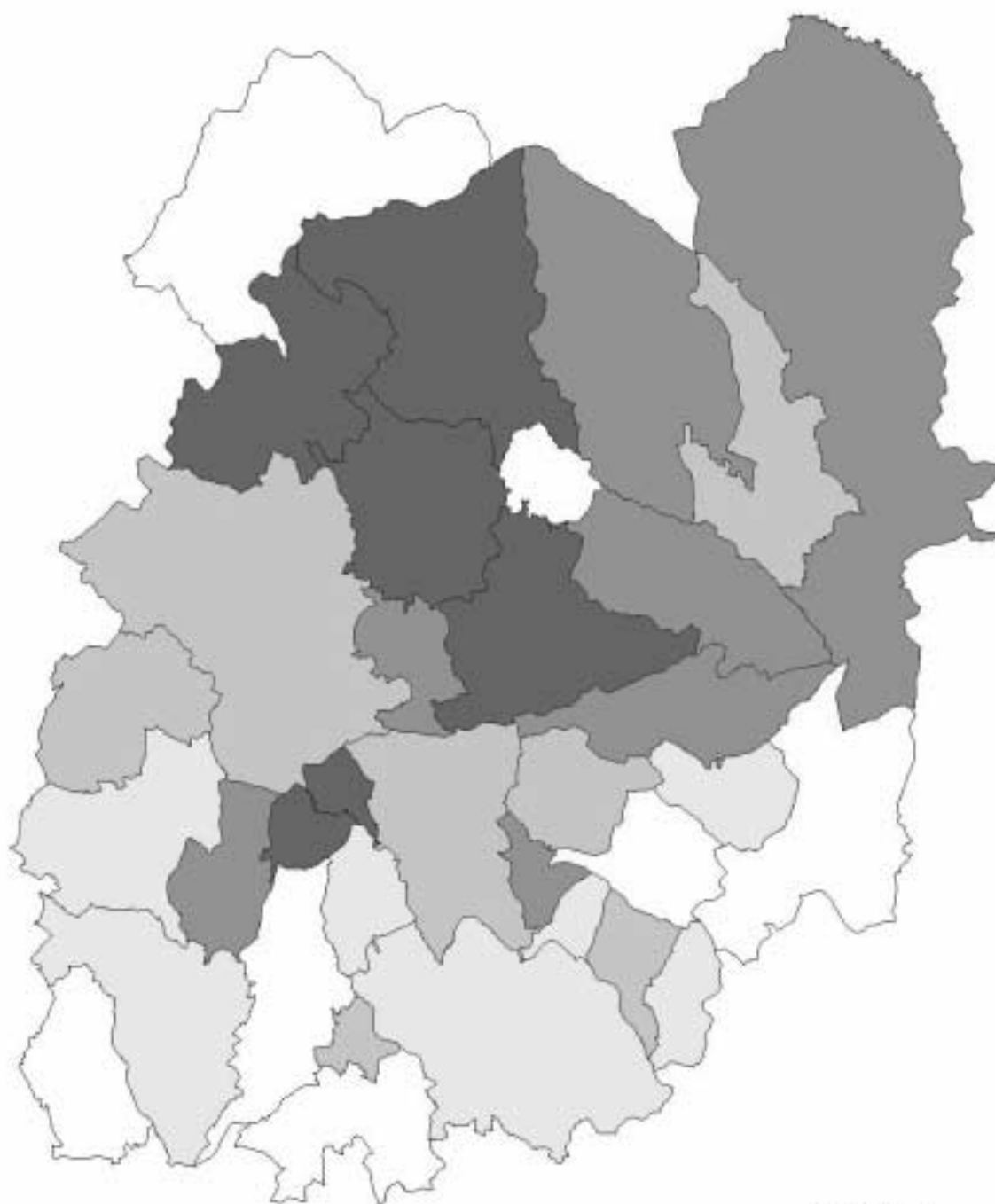

PRŮMĚRNÉ STÁŘÍ DOMŮ

Okres celkem = 58,0

Obec s maximální hodnotou: Josefův Důl = 73,8

Obec s minimální hodnotou: Jířetín pod Bukovou = 42,4

Stáří v letech

42,4 - 50,3
50,2 - 55,1
55,1 - 59,1
59,1 - 64,1
64,1 - 73,8

(rozdělení hodnot
metodou kvantil)

VÝVOJ POČTU TRVALE OBYDLENÝCH BYTŮ V LETECH 1991 - 2001

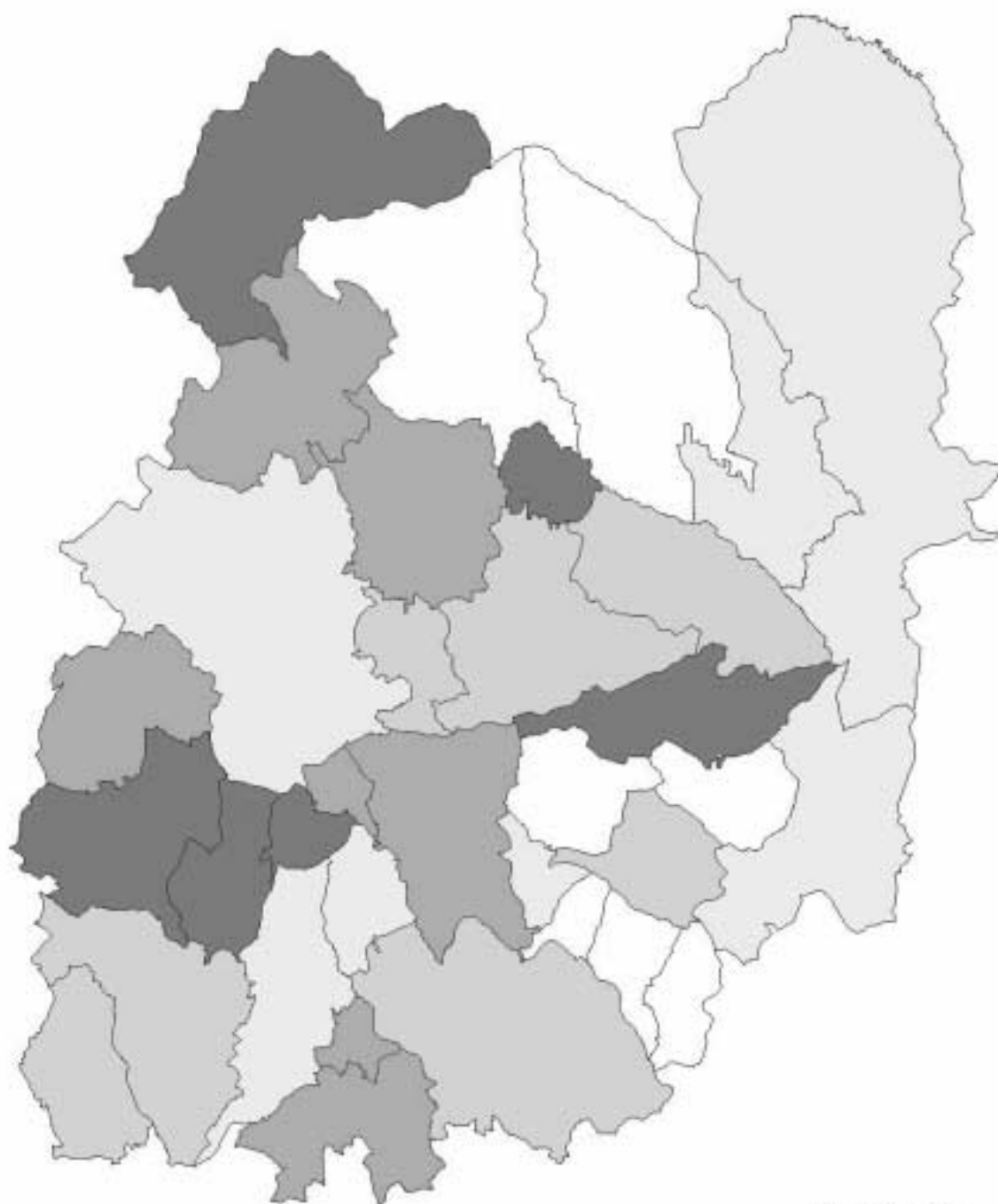

POČET BYTŮ 2001-1991
Okres celkem = 103,7
Obec s maximální hodnotou: Velké Hamry = 142,0
Obec s minimální hodnotou: Radčice = 86,6

Index (1991=100)
86,6 - 99,2
99,2 - 102,5
102,5 - 103,7
103,7 - 109,5
109,5 - 142,0
(rozdělení hodnot
metodou kvantíl)

PODÍL NEOBYDLENÝCH BYTŮ

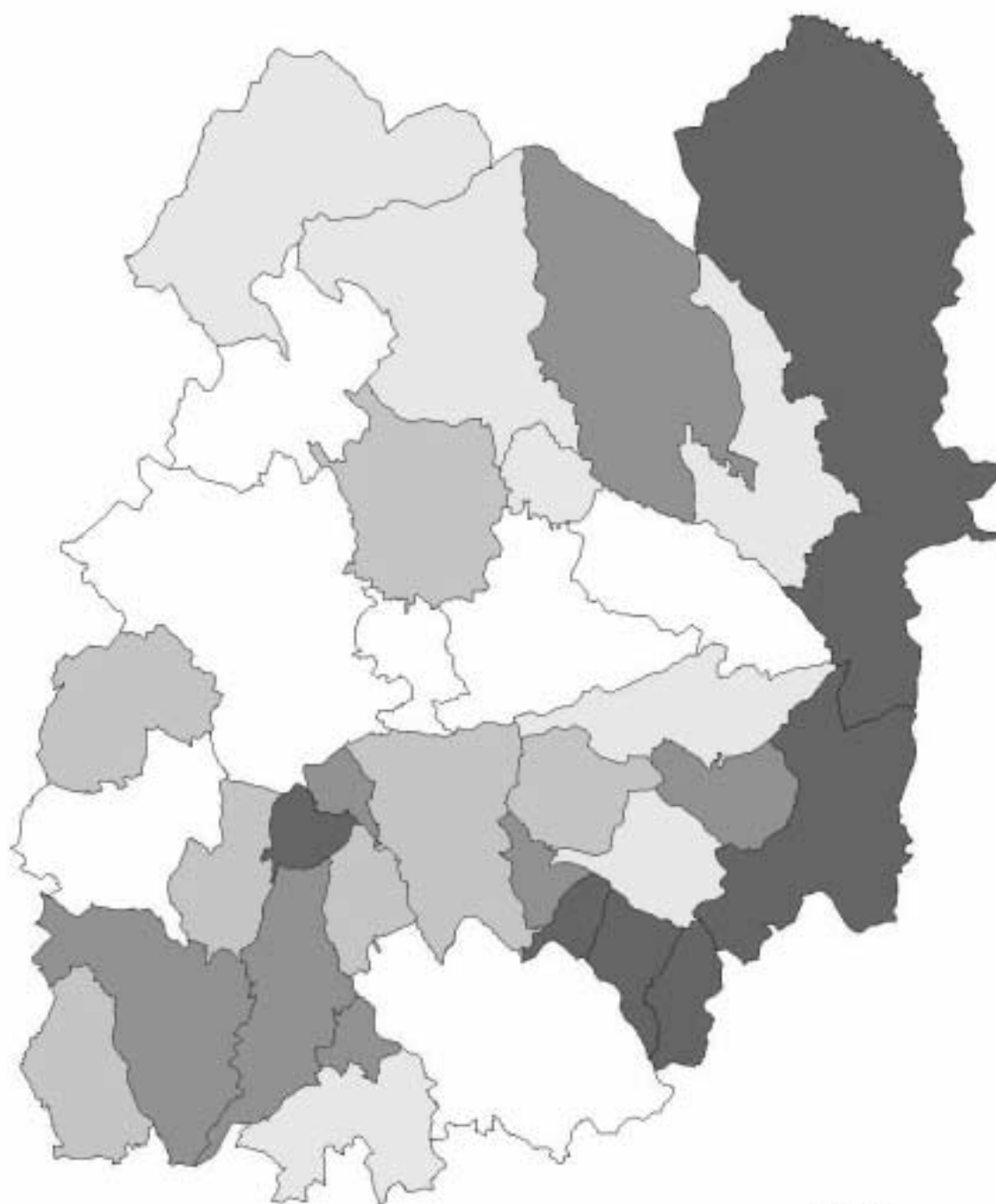

NEOBYDLENÉ BYTY
Okres celkem = 13,7
Obec s maximální hodnotou: Zlatá Olešnice = 49,9
Obec s minimální hodnotou: Jablonec nad Nisou = 7,7

Podíl v %
7,7 - 17,1
17,1 - 21,3
21,3 - 23,3
23,3 - 30,3
30,3 - 49,9

(rozdělení hodnot
metodou kvantíl)

TABULKOVÁ ČÁST

A.1. Základní výsledky sčítání lidu, domů a bytů v dlouhodobém vývoji přepočtené na územní strukturu platnou k 1. 3. 2001

	Rok sčítání				
	1961	1970	1980	1991	2001
	Území, struktura osídlení podle stavu v příslušném roce				
Rozloha (ha)	40 259	40 340	40 190	40 224	40 228
Počet obcí	39	37	25	31	34
z toho se statutem města	4	6	7	7	7
podíl městského obyvatelstva (v %)	57,1	67,2	78,3	81,4	80,0
Podíl počtu obyvatel v obcích (v %):					
do 199 obyvatel	0,2	0,4	-	0,8	0,7
s 200 - 999 obyvateli	12,1	10,4	7,0	8,3	10,7
s 1 000 - 4 999 obyvateli	49,0	34,2	28,3	23,0	21,9
s 5 000 a více obyvateli	38,7	55,0	64,7	67,9	66,7
Počet částí obcí	122	121	117	116	116
Počet základních sídelních jednotek	.	171	177	223	220
Hustota obyvatelstva (osoby/km ²)	208,2	203,5	218,5	219,1	219,1
	Obyvatelstvo				
Obyvatelstvo celkem	83 683	81 931	87 803	88 118	88 154
muži	39 839	39 077	42 024	42 236	42 442
ženy	43 844	42 854	45 779	45 882	45 712
Podíl obyvatel ve věku (v %):					
0 - 14 let	24,0	20,1	23,7	21,1	16,2
15 - 59 let	59,8	61,2	59,9	61,3	66,3
60 a více let včetně nezjištěného věku	16,2	18,7	16,4	17,6	17,5
Průměrný věk	³⁾ 35,9	35,3	35,2	36,2	38,6
Podíl obyvatel vybraných národností (v %):					
česká	³⁾ 85,0	89,2	90,6	91,7	92,0
moravská	¹⁾ .	¹⁾ .	¹⁾ .	0,4	0,1
slezská	¹⁾ .	¹⁾ .	¹⁾ .	0,0	0,0
slovenská	³⁾ 3,9	4,2	4,7	3,6	2,1
polská	³⁾ 0,1	0,2	0,6	0,7	0,6
německá	³⁾ 9,9	5,1	3,1	2,2	1,6
romská	²⁾ .	²⁾ .	²⁾ .	0,7	0,3
Podíl obyvatel podle náboženského vyznání (v %):					
věřící celkem	.	.	.	26,4	17,1
bez vyznání	.	.	.	56,8	73,8
nezjištěno	.	.	.	16,8	9,1
Podíl obyv. ve věku 15 a více let podle ukonč. vzdělání (v %):					
základní (včetně neukončeného)	³⁾ 83,1	³⁾ 53,2	46,0	35,0	23,6
střední odborné bez maturity (včetně vyučených)	³⁾ 6,9	³⁾ 30,8	33,6	36,4	39,6
úplné střední s maturitou	³⁾ 8,5	³⁾ 12,7	16,1	22,4	27,7
vysokoškolské	³⁾ 1,1	³⁾ 2,1	3,6	5,5	7,0
Ekonomicky aktivní celkem	³⁾ 47 253	45 501	49 084	49 037	45 650
muži	³⁾ 23 985	23 218	24 705	24 747	24 551
z toho pracující důchodci	³⁾ 2 329	³⁾ 1 703	2 550	1 912	1 018
ženy	³⁾ 23 268	22 283	24 379	24 290	21 099
z toho pracující důchodci	³⁾ 4 129	³⁾ 2 731	4 155	2 860	1 486

¹⁾ ve sčítáních 1961, 1970 a 1980 je moravská a slezská národnost v rámci národnosti české

²⁾ ve sčítáních 1961, 1970 a 1980 nebyla romská národnost zjišťována samostatně

³⁾ nepřepočtený údaj

A.1. Základní výsledky sčítání lidu, domů a bytů v dlouhodobém vývoji přepočtené na územní strukturu platnou k 1. 3. 2001

dokončení

	Rok sčítání				
	1961	1970	1980	1991	2001
	Domácnosti				
Bytové domácnosti	³⁾ 28 885	28 842	32 282	33 023	34 259
Hospodařící domácnosti	.	30 643	33 991	35 219	37 351
Cenzové domácnosti	³⁾ 30 671	31 340	34 619	35 878	37 738
podíl jednotlivých typů cenzových domácností (v %): ⁴⁾					
úplné rodiny s dětmi	³⁾ 33,4	30,9	31,7	33,1	24,1
úplné rodiny bez dětí	³⁾ 36,8	36,5	31,6	26,0	27,5
neúplné rodiny s dětmi	³⁾ 2,7	3,8	4,4	7,0	9,4
neúplné rodiny bez dětí	³⁾ 5,6	5,3	3,9	3,9	5,4
domácnosti jednotlivců	³⁾ 20,3	22,6	27,2	29,8	31,8
Průměrný počet členů cenzové domácnosti	³⁾ 2,74	2,60	2,53	2,44	2,31
Počet cenzových domácností na 100 bytových domácností	³⁾ 106,2	108,7	107,2	108,6	110,2
	Domy				
Domy úhrnem	.	18 085	18 467	15 702	16 217
trvale obydlené	³⁾ 15 603	14 858	13 847	12 756	12 934
z toho rodinné	³⁾ 13 064	11 860	10 613	9 808	10 500
neobydlené	.	3 227	4 620	2 946	3 283
z toho sloužící k rekreaci	.	³⁾ 2 389	4 062	1 555	2 191
Podíl domů vybavených (v %):					
plynem ze sítě	.	³⁾ 30,8	33,7	38,4	49,0
veřejným vodovodem	.	³⁾ 47,9	61,0	71,2	75,3
přípojkou na kanalizaci	³⁾ 22,2	³⁾ 23,7	19,5	27,6	40,1
	Byty				
Byty úhrnem	.	32 577	38 080	36 390	39 677
trvale obydlené	³⁾ 28 885	28 842	32 282	33 023	34 259
neobydlené	.	3 735	5 798	3 367	5 418
z toho:					
obydlené přechodně	1 104
sloužící k rekreaci	.	³⁾ 2 425	4 103	1 571	2 304
nezpůsobilé k bydlení	.	58	127	245	347
Počet osob					
na 1 trvale obydlený byt	³⁾ 2,92	2,84	2,71	2,65	2,53
na 1 obytnou místnost (8 a více m ²)	³⁾ 1,58	1,37	1,17	1,02	0,98
Obytná plocha v m ² na 1 osobu	³⁾ 12,9	14,3	15,6	17,2	18,7
Obytná plocha v m ² na 1 byt	³⁾ 37,6	40,5	42,2	45,6	47,8
Počet obytných místností (8 a více m ²) na 1 byt	³⁾ 1,84	2,08	2,31	2,59	2,60

³⁾ nepřepočtený údaj

⁴⁾ v roce 1961 s dětmi do 14 let, v letech 1970 a 1980 s dětmi do 15 let, v letech 1991 a 2001 se závislými dětmi bez ohledu na věk

A.2. Obyvatelstvo podle druhu pobytu, státního občanství a pohlaví

	Obyvatelstvo s trvalým/dlouhodobým pobytem			Obyvatelstvo dočasně přítomné/ s krátkodobým pobytem
	celkem	v tom druh pobytu		
		přítomný	dočasně nepřítomný	
	Obyvatelstvo celkem			
Celkem	88 154	78 621	9 533	10 586
z toho:				
České republiky	86 616	77 285	9 331	10 000
z toho s dvojím občanstvím	207	139	68	.
Slovenské republiky	293	257	36	.
Polské republiky	462	435	27	.
Spolkové republiky Německo	34	29	5	.
Rakouské republiky	2	1	1	.
Maďarské republiky	5	4	1	.
Ukrajiny	291	268	23	.
Ruské federace	43	40	3	.
ostatních evropských států	132	114	18	.
Spojených států amerických	12	12	-	.
Čínské lidové republiky	5	5	-	.
Vietnamské socialistické republiky	129	109	20	.
ostatních států	127	60	67	.
	Muži			
Celkem	42 442	37 184	5 258	.
z toho:				
České republiky	41 895	36 732	5 163	.
z toho s dvojím občanstvím	107	72	35	.
Slovenské republiky	126	109	17	.
Polské republiky	33	29	4	.
Spolkové republiky Německo	20	16	4	.
Rakouské republiky	2	1	1	.
Maďarské republiky	2	2	-	.
Ukrajiny	106	92	14	.
Ruské federace	13	12	1	.
ostatních evropských států	91	81	10	.
Spojených států amerických	6	6	-	.
Čínské lidové republiky	4	4	-	.
Vietnamské socialistické republiky	74	65	9	.
ostatních států	69	34	35	.
	Ženy			
Celkem	42 442	37 184	5 258	.
z toho:				
České republiky	41 895	36 732	5 163	.
z toho s dvojím občanstvím	107	72	35	.
Slovenské republiky	126	109	17	.
Polské republiky	33	29	4	.
Spolkové republiky Německo	20	16	4	.
Rakouské republiky	2	1	1	.
Maďarské republiky	2	2	-	.
Ukrajiny	106	92	14	.
Ruské federace	13	12	1	.
ostatních evropských států	91	81	10	.
Spojených států amerických	6	6	-	.
Čínské lidové republiky	4	4	-	.
Vietnamské socialistické republiky	74	65	9	.
ostatních států	69	34	35	.

A.3. Obyvatelstvo podle místa trvalého bydliště matky v době narození, věkových skupin a pohlaví

	Bydliště matky v době narození								
	Obyvatelstvo celkem	v ČR					v zahraničí		nezjištěno
		celkem	z toho			celkem	z toho ve Slovenské republice		
			v obci trvalého pobytu	v jiné obci okresu	v jiném okrese				
				stejného kraje	v jiném kraji				
Obyvatelstvo celkem									
Celkem	88 154	81 093	42 287	13 179	7 663	17 964	4 615	2 748	2 446
0 - 14	14 276	13 872	11 923	1 044	365	540	128	39	276
15 - 29	20 810	19 739	13 770	2 653	1 221	2 095	588	341	483
30 - 44	17 122	15 671	7 392	3 188	1 694	3 397	844	536	607
45 - 59	20 490	18 354	6 280	3 480	2 424	6 170	1 517	883	619
60 a více	15 438	13 447	2 914	2 813	1 958	5 762	1 535	948	456
nezjištěno	18	10	8	1	1	-	3	1	5
Muži									
Celkem	42 442	39 416	21 592	5 988	3 479	8 357	1 751	1 106	1 275
0 - 14	7 258	7 056	6 033	535	194	294	68	20	134
15 - 29	10 420	9 905	7 150	1 198	560	997	263	142	252
30 - 44	8 569	7 851	3 914	1 511	784	1 642	379	241	339
45 - 59	10 013	9 149	3 347	1 664	1 144	2 994	503	347	361
60 a více	6 176	5 450	1 143	1 080	797	2 430	538	356	188
nezjištěno	6	5	5	-	-	-	-	-	1
Ženy									
Celkem	45 712	41 677	20 695	7 191	4 184	9 607	2 864	1 642	1 171
0 - 14	7 018	6 816	5 890	509	171	246	60	19	142
15 - 29	10 390	9 834	6 620	1 455	661	1 098	325	199	231
30 - 44	8 553	7 820	3 478	1 677	910	1 755	465	295	268
45 - 59	10 477	9 205	2 933	1 816	1 280	3 176	1 014	536	258
60 a více	9 262	7 997	1 771	1 733	1 161	3 332	997	592	268
nezjištěno	12	5	3	1	1	-	3	1	4

A.4. Obyvatelstvo podle pohlaví a věkových skupin

	1991				2001			
	celkem		v tom		celkem		v tom	
	počet	v %	muži	ženy	počet	v %	muži	ženy
Počet obyvatel celkem	88 118	100,0	42 236	45 882	88 154	100,0	42 442	45 172
v tom ve věku:								
0 - 4	5 465	6,2	2 797	2 668	3 926	4,5	1 995	1 931
5 - 9	5 759	6,6	2 919	2 840	4 844	5,5	2 433	2 411
10 - 14	7 339	8,3	3 693	3 646	5 506	6,2	2 830	2 676
15 - 19	7 582	8,6	3 805	3 777	5 803	6,6	2 906	2 897
20 - 24	5 888	6,7	2 942	2 946	7 424	8,4	3 729	3 695
25 - 29	5 576	6,3	2 809	2 767	7 583	8,6	3 785	3 798
30 - 34	5 519	6,3	2 723	2 796	5 927	6,7	2 981	2 946
35 - 39	7 085	8,0	3 475	3 610	5 678	6,4	2 881	2 797
40 - 44	7 957	9,0	3 941	4 016	5 517	6,3	2 707	2 810
45 - 49	6 064	6,9	3 023	3 041	7 007	7,9	3 411	3 596
50 - 54	4 335	4,9	2 124	2 211	7 779	8,8	3 815	3 964
55 - 59	3 979	4,5	1 879	2 100	5 704	6,5	2 787	2 917
60 - 64	4 455	5,1	1 923	2 532	3 875	4,4	1 801	2 074
65 - 69	4 574	5,2	1 902	2 672	3 312	3,8	1 453	1 859
70 - 74	2 105	2,4	849	1 256	3 429	3,9	1 325	2 104
75 - 79	2 248	2,6	803	1 445	2 919	3,3	1 041	1 878
80 - 84	1 448	1,6	470	978	1 022	1,2	334	688
85 - 89	581	0,7	122	459	666	0,8	171	495
90 - 94	131	0,1	30	101	184	0,2	42	142
95 a více	26	0,0	6	20	31	0,0	9	22
nezjištěno	2	0,0	1	1	18	0,0	6	12
Průměrný věk	36,2	x	34,5	37,8	38,6	x	37,1	40,0

A.5. Obyvatelstvo podle pohlaví a věku

	Celkem	Muži	Ženy		Celkem	Muži	Ženy
Obyvatelstvo celkem	88 154	42 442	45 712				
0	773	376	397	51	1 489	738	751
1	727	404	323	52	1 498	770	728
2	825	398	427	53	1 639	760	879
3	801	390	411	54	1 561	759	802
4	800	427	373	55	1 244	613	631
5	810	400	410	56	1 241	639	602
6	896	445	451	57	1 192	597	595
7	997	510	487	58	1 064	503	561
8	1 031	528	503	59	963	435	528
9	1 110	550	560	60	876	425	451
10	1 122	589	533	61	919	417	502
11	1 078	537	541	62	736	348	388
12	1 095	582	513	63	699	334	365
13	1 118	556	562	64	645	277	368
14	1 093	566	527	65	594	278	316
15	1 139	600	539	66	656	283	373
16	1 105	545	560	67	676	289	387
17	1 154	580	574	68	666	293	373
18	1 205	567	638	69	720	310	410
19	1 200	614	586	70	685	274	411
20	1 360	708	652	71	710	295	415
21	1 493	749	744	72	649	241	408
22	1 522	771	751	73	692	252	440
23	1 511	724	787	74	693	263	430
24	1 538	777	761	75	637	242	395
25	1 594	823	771	76	609	188	421
26	1 648	796	852	77	607	207	400
27	1 604	813	791	78	541	199	342
28	1 378	668	710	79	525	205	320
29	1 359	685	674	80	391	136	255
30	1 282	640	642	81	296	100	196
31	1 220	623	597	82	123	44	79
32	1 145	596	549	83	102	22	80
33	1 131	559	572	84	110	32	78
34	1 149	563	586	85	116	31	85
35	1 186	624	562	86	182	47	135
36	1 199	584	615	87	160	50	110
37	1 180	602	578	88	116	28	88
38	1 105	562	543	89	92	15	77
39	1 008	509	499	90	63	13	50
40	1 003	504	499	91	51	14	37
41	1 013	489	524	92	29	6	23
42	1 050	508	542	93	26	6	20
43	1 228	614	614	94	15	3	12
44	1 223	592	631	95	11	4	7
45	1 268	633	635	96	3	1	2
46	1 308	633	675	97	10	2	8
47	1 372	687	685	98	4	1	3
48	1 516	721	795	99	1	-	1
49	1 543	737	806	100 a více	2	1	1
50	1 592	788	804	nezjištěno	18	6	12

A.6. Obyvatelstvo ve věku 15 a více let podle rodinného stavu, pohlaví a věkových skupin

	1991					2001				
	svobodní	ženatí/ vdané	rozvedení	ovdovělí	nezjištěno	svobodní	ženatí/ vdané	rozvedení	ovdovělí	nezjištěno
Obyvatelstvo celkem										
Obyv. ve věku 15 a více let	13 950	42 135	6 658	6 766	46	19 040	38 893	8 858	6 459	628
v tom:										
15 - 19	7 264	305	4	1	8	5 751	23	-	-	29
20 - 24	3 028	2 669	178	8	5	6 332	944	82	2	64
25 - 29	1 058	4 055	438	20	5	3 382	3 520	573	6	102
30 - 34	555	4 307	633	22	2	1 133	3 828	867	33	66
35 - 39	490	5 544	983	65	3	609	3 935	1 015	48	71
40 - 44	417	6 196	1 211	126	7	403	3 919	1 069	68	58
45 - 49	293	4 706	893	167	5	404	4 971	1 405	158	69
50 - 54	152	3 295	616	269	3	352	5 588	1 437	347	55
55 - 59	144	2 938	450	447	-	225	4 099	902	435	43
60 - 64	148	3 074	444	789	-	114	2 659	502	580	20
65 - 69	151	2 737	399	1 286	1	91	2 070	346	791	14
70 - 74	83	1 010	163	845	4	89	1 801	315	1 214	10
75 - 79	69	847	126	1 205	1	89	1 147	228	1 445	10
80 a více	98	452	120	1 515	1	58	384	116	1 331	14
nezjištěno	-	-	-	1	1	8	5	1	1	3
Muži										
Muži ve věku 15 a více let	7 944	21 032	2 765	1 061	25	10 608	19 380	3 786	1 057	353
v tom:										
15 - 19	3 736	66	-	-	3	2 884	5	-	-	17
20 - 24	1 943	936	59	-	4	3 366	301	29	-	33
25 - 29	715	1 919	171	2	2	2 095	1 425	213	-	52
30 - 34	366	2 082	270	3	2	760	1 803	367	5	46
35 - 39	330	2 721	411	11	2	403	1 956	467	8	47
40 - 44	285	3 073	562	19	2	265	1 905	498	8	31
45 - 49	187	2 406	403	23	4	275	2 465	604	28	39
50 - 54	79	1 717	289	37	2	232	2 799	687	60	37
55 - 59	85	1 538	197	59	-	143	2 143	410	73	18
60 - 64	73	1 570	161	119	-	55	1 426	207	100	13
65 - 69	67	1 524	127	183	1	47	1 142	133	126	5
70 - 74	35	619	53	140	2	35	1 005	89	190	6
75 - 79	17	538	35	213	-	29	720	63	227	2
80 a více	26	323	27	252	-	15	283	19	232	7
nezjištěno	-	-	-	-	1	4	2	-	-	-
Ženy										
Ženy ve věku 15 a více let	6 006	21 103	3 893	5 705	21	8 432	19 513	5 072	5 402	275
v tom:										
15 - 19	3 528	239	4	1	5	2 867	18	-	-	12
20 - 24	1 085	1 733	119	8	1	2 966	643	53	2	31
25 - 29	343	2 136	267	18	3	1 287	2 095	360	6	50
30 - 34	189	2 225	363	19	-	373	2 025	500	28	20
35 - 39	160	2 823	572	54	1	206	1 979	548	40	24
40 - 44	132	3 123	649	107	5	138	2 014	571	60	27
45 - 49	106	2 300	490	144	1	129	2 506	801	130	30
50 - 54	73	1 578	327	232	1	120	2 789	750	287	18
55 - 59	59	1 400	253	388	-	82	1 956	492	362	25
60 - 64	75	1 504	283	670	-	59	1 233	295	480	7
65 - 69	84	1 213	272	1 103	-	44	928	213	665	9
70 - 74	48	391	110	705	2	54	796	226	1 024	4
75 - 79	52	309	91	992	1	60	427	165	1 218	8
80 a více	72	129	93	1 263	1	43	101	97	1 099	7
nezjištěno	-	-	-	1	-	4	3	1	1	3

A.7. Obyvatelstvo podle národnosti

	1970		1980		1991		2001	
	počet	v %	počet	v %	počet	v %	počet	v %
Obyvatelstvo celkem	81 931	100,0	87 803	100,0	88 118	100,0	88 154	100,0
v tom národnost:								
česká ¹⁾	73 119	89,2	79 552	90,6	80 795	91,7	81 102	92,0
moravská ¹⁾	383	0,4	114	0,1
slezská ¹⁾	13	0,0	4	0,0
slovenská	3 475	4,2	4 081	4,7	3 133	3,6	1 892	2,1
romská ²⁾	629	0,7	231	0,3
polská	148	0,2	560	0,6	575	0,7	523	0,6
německá	4 178	5,1	2 751	3,1	1 940	2,2	1 400	1,6
ruská	72	0,1	52	0,1	31	0,0	81	0,1
ukrajinská	132	0,2	126	0,1	92	0,1	316	0,4
řecká ²⁾	45	0,1	46	0,1
maďarská	222	0,3	268	0,3	232	0,3	182	0,2
rumunská ²⁾	3	0,0	1	0,0
vietnamská ²⁾	11	0,0	127	0,1
ostatní	503	0,6	251	0,3	153	0,2	328	0,4
nezjištěno	82	0,1	162	0,2	83	0,1	1 807	2,0

¹⁾ ve sčítáních 1970 a 1980 je moravská a slezská národnost v rámci národnosti české

²⁾ ve sčítáních 1970 a 1980 nebyly romská, řecká, rumunská a vietnamská národnost samostatně zjišťovány

A.8. Obyvatelstvo podle pohlaví a náboženského vyznání

	1991			2001		
	celkem	muži	ženy	celkem	muži	ženy
Obyvatelstvo celkem	88 118	42 236	45 882	88 154	42 442	45 712
v tom:						
věřící	23 249	9 682	13 567	15 111	6 060	9 051
v tom:						
Apoštolská církev (letniční hnutí)	5	2	3	4	3	1
Bratrská jednota baptistů	53	16	37	49	18	31
Církev Adventistů sedmého dne	112	40	72	95	33	62
Církev bratrská	6	3	3	70	29	41
Církev československá husitská	3 211	1 223	1 988	1 575	564	1 011
Církev Ježíše Krista Svatých posl. dnů (mormoni)	.	.	.	5	2	3
Církev řeckokatolická	119	48	71	98	34	64
Církev římskokatolická	16 939	7 204	9 735	10 071	4 040	6 031
Českobratrská církev evangelická	1 625	688	937	737	288	449
Evangelická církev augsburského vyznání v ČR	82	29	53	32	15	17
Evangelická církev metodistická	43	12	31	19	7	12
Federace židovských obcí v ČR	4	2	2	5	4	1
Jednota bratrská	406	169	237	358	142	216
Křesťanské sbory	40	18	22	62	28	34
Luterská evangelická církev augsburského v. v ČR	.	.	.	11	4	7
Náboženská společnost českých unitářů	8	2	6	7	1	6
Náboženská společnost Svědkové Jehovovi	138	50	88	217	77	140
Novoapoštolská církev v ČR	3	2	1	2	-	2
Pravoslavná církev v českých zemích	132	39	93	179	62	117
Slezská církev evangelická augsburského vyznání	12	4	8	5	2	3
Starokatolická církev v ČR	144	51	93	94	40	54
Církev sjednocení (moonisté)	.	.	.	-	-	-
Scientologická církev	.	.	.	-	-	-
Křesťanská společenství	.	.	.	16	6	10
Anglikánská církev	.	.	.	1	1	-
islám	.	.	.	16	12	4
buddhismus	.	.	.	62	46	16
hinduismus	.	.	.	6	5	1
hnutí Hare Kršna	.	.	.	2	2	-
ostatní a nepřesně určené ¹⁾	167	80	87	1 313	595	718
podíl věřícího obyvatelstva v %	26,4	22,9	29,6	17,1	14,3	19,8
bez vyznání	50 037	25 157	24 880	65 026	32 480	32 546
nezjištěno	14 832	7 397	7 435	8 017	3 902	4 115

¹⁾ v roce 1991 zahrnuje i církve, které se v roce 2001 zjišťovaly samostatně

A.9. Obyvatelstvo podle náboženského vyznání, věkových skupin a pohlaví

	Celkem	Věřící	z toho						Bez vyznání	Nezjištěno
			Církev římskokatolická	Církev čsl. husitská	Česobratrská církev evangel.	Pravoslavná církev v českých zemích	Náboženská spol. Svědkové Jehovovi	Církev Adventistů sedmého dne		
Obyvatelstvo celkem										
Celkem	88 154	15 111	10 071	1 575	737	179	217	95	65 026	8 017
0 - 14	14 276	991	736	28	38	8	29	9	11 765	1520
15 - 19	5 803	444	292	17	16	2	10	9	4 877	482
20 - 24	7 424	631	399	17	18	30	11	2	6 173	620
25 - 29	7 583	707	419	31	20	32	15	8	6 173	703
30 - 34	5 927	510	339	13	11	7	12	12	4 924	493
35 - 39	5 678	560	353	22	20	13	17	4	4 670	448
40 - 44	5 517	624	405	18	31	13	15	3	4 399	494
45 - 49	7 007	891	628	44	38	9	15	5	5 514	602
50 - 54	7 779	1 436	998	120	87	5	15	3	5 564	779
55 - 59	5 704	1 569	1 093	160	89	12	17	6	3 540	595
60 - 64	3 875	1 544	1 090	183	74	10	15	5	1 940	391
65 - 69	3 312	1 482	1 021	216	68	14	10	6	1 593	237
70 - 74	3 429	1 517	970	268	84	8	17	4	1 669	243
75 - 79	2 919	1 310	789	270	83	8	10	12	1 393	216
80 a více	1 903	893	538	168	60	7	9	7	823	187
nezjištěno	18	2	1	-	-	1	-	-	9	7
Muži										
Celkem	42 442	6 060	4 040	564	288	62	77	33	32 480	3 902
0 - 14	7 258	494	376	14	22	3	12	6	6 006	758
15 - 19	2 906	227	151	7	8	-	5	2	2 438	241
20 - 24	3 729	290	176	11	7	12	3	-	3 140	299
25 - 29	3 785	341	205	13	6	17	6	1	3 085	359
30 - 34	2 981	256	170	6	2	2	4	6	2 455	270
35 - 39	2 881	280	181	10	8	2	11	3	2 342	259
40 - 44	2 707	283	180	10	13	5	6	1	2 173	251
45 - 49	3 411	350	230	17	16	3	5	3	2 764	297
50 - 54	3 815	583	379	52	47	-	8	-	2 868	364
55 - 59	2 787	652	468	64	33	6	5	3	1 851	284
60 - 64	1 801	632	444	67	31	3	4	3	975	194
65 - 69	1 453	571	397	79	26	3	1	2	776	106
70 - 74	1 325	496	325	88	28	1	3	-	738	91
75 - 79	1 041	388	227	78	32	4	4	1	572	81
80 a více	556	217	131	48	9	1	-	2	292	47
nezjištěno	6	-	-	-	-	-	-	-	5	1
Ženy										
Celkem	45 712	9 051	6 031	1 011	449	117	140	62	32 546	4 115
0 - 14	7 018	497	360	14	16	5	17	3	5 759	762
15 - 19	2 897	217	141	10	8	2	5	7	2 439	241
20 - 24	3 695	341	223	6	11	18	8	2	3 033	321
25 - 29	3 798	366	214	18	14	15	9	7	3 088	344
30 - 34	2 946	254	169	7	9	5	8	6	2 469	223
35 - 39	2 797	280	172	12	12	11	6	1	2 328	189
40 - 44	2 810	341	225	8	18	8	9	2	2 226	243
45 - 49	3 596	541	398	27	22	6	10	2	2 750	305
50 - 54	3 964	853	619	68	40	5	7	3	2 696	415
55 - 59	2 917	917	625	96	56	6	12	3	1 689	311
60 - 64	2 074	912	646	116	43	7	11	2	965	197
65 - 69	1 859	911	624	137	42	11	9	4	817	131
70 - 74	2 104	1 021	645	180	56	7	14	4	931	152
75 - 79	1 878	922	562	192	51	4	6	11	821	135
80 a více	1 347	676	407	120	51	6	9	5	531	140
nezjištěno	12	2	1	-	-	1	-	-	4	6

A.10. Obyvatelstvo ve věku 15 a více let podle pohlaví a nejvyššího ukončeného vzdělání

	1991			2001		
	celkem	muži	ženy	celkem	muži	ženy
	Počet					
Obyvatelstvo celkem	69 555	32 827	36 728	73 878	35 184	38 694
v tom vzdělání:						
základní včetně neukončeného	24 338	8 693	15 645	17 407	5 979	11 428
vyučení bez maturity	21 457	13 371	8 086	15 181	9 253	5 928
střední odborné bez maturity	3 875	1 310	2 565	14 103	7 447	6 656
vyučení s maturitou	695	425	270	862	536	326
úplně střední všeobecné s maturitou	2 592	1 034	1 558	3 516	1 223	2 293
úplně střední odborné s maturitou	12 239	5 349	6 890	13 805	6 036	7 769
nástavbové studium	.	.	.	1 440	496	944
vyšší odborné	82	48	34	813	397	416
vysokoškolské	3 823	2 360	1 463	5 118	2 939	2 179
v tom:						
univerzitní	1 553	619	934	1 946	724	1 222
technické	1 419	1 149	270	1 714	1 358	356
ekonomické	508	334	174	783	453	330
zemědělské a veterinární	197	138	59	194	131	63
umělecké	62	44	18	84	46	38
bohoslovecké	16	15	1	64	33	31
ostatní	68	61	7	333	194	139
z toho bakalářské	.	.	.	327	162	165
vědecká příprava	.	.	.	76	69	7
bez vzdělání	207	116	91	330	154	176
nezjištěno	247	121	126	1 227	655	572
	v %					
Obyvatelstvo celkem	100,0	100,0	100,0	100,0	100,0	100,0
v tom vzdělání:						
základní včetně neukončeného	35,0	26,5	42,6	23,6	17,0	29,5
vyučení bez maturity	30,8	40,7	22,0	20,5	26,3	15,3
střední odborné bez maturity	5,6	4,0	7,0	19,1	21,2	17,2
vyučení s maturitou	1,0	1,3	0,7	1,2	1,5	0,8
úplně střední všeobecné s maturitou	3,7	3,1	4,2	4,8	3,5	5,9
úplně střední odborné s maturitou	17,6	16,3	18,8	18,7	17,2	20,1
nástavbové studium	.	.	.	1,9	1,4	2,4
vyšší odborné	0,1	0,1	0,1	1,1	1,1	1,1
vysokoškolské	5,5	7,2	4,0	6,9	8,4	5,6
v tom:						
univerzitní	40,6	26,2	63,8	38,0	24,6	56,1
technické	37,2	48,7	18,5	33,5	46,2	16,3
ekonomické	13,3	14,2	11,9	15,3	15,4	15,1
zemědělské a veterinární	5,2	5,8	4,0	3,8	4,5	2,9
umělecké	1,6	1,9	1,2	1,6	1,6	1,7
bohoslovecké	0,4	0,6	0,1	1,3	1,1	1,4
ostatní	1,8	2,6	0,5	6,5	6,6	6,4
z toho bakalářské	.	.	.	0,4	0,5	0,4
vědecká příprava	.	.	.	0,1	0,2	0,0
bez vzdělání	0,3	0,4	0,3	0,4	0,4	0,5
nezjištěno	0,4	0,4	0,3	1,7	1,9	1,5

A.11. Obyvatelstvo ve věku 15 a více let podle nejvyššího ukončeného vzdělání a věkových skupin

	Celkem	Nejvyšší ukončené vzdělání						
		základní vč. neukončeného	vyuč. a střední odborné bez maturity	úplně střední s maturitou vč. nástavbového	vyšší odborné	vysokoškolské	bez vzdělání	nezjištěno
Obyvatelstvo celkem								
Celkem	73 878	17 407	29 284	19 623	813	5 194	330	1 227
15 - 19	5 803	4 834	506	378	-	-	5	80
20 - 24	7 424	820	2 635	3 438	166	204	22	139
25 - 29	7 583	531	3 507	2 556	91	672	36	190
30 - 34	5 927	470	2 513	2 115	32	622	42	133
35 - 39	5 678	534	2 308	1 964	33	662	51	126
40 - 44	5 517	673	2 350	1 631	39	690	30	104
45 - 49	7 007	1 268	3 166	1 779	49	616	20	109
50 - 54	7 779	1 228	3 827	1 961	68	566	24	105
55 - 59	5 704	1 218	2 417	1 455	70	459	16	69
60 - 64	3 875	1 075	1 591	845	67	245	10	42
65 - 69	3 312	1 179	1 284	555	57	194	20	23
70 - 74	3 429	1 303	1 472	408	69	124	20	33
75 - 79	2 919	1 289	1 075	368	52	90	14	31
80 a více nezjištěno	1 903 18	983 2	631 2	168 2	20 -	49 1	20 -	32 11
Muži								
Celkem	35 184	5 979	16 700	8 291	397	3 008	154	655
15 - 19	2 906	2 414	301	150	-	-	4	37
20 - 24	3 729	414	1 573	1 546	48	83	14	51
25 - 29	3 785	266	1 974	1 040	39	342	25	99
30 - 34	2 981	247	1 451	836	6	325	27	89
35 - 39	2 881	226	1 370	813	11	351	28	82
40 - 44	2 707	231	1 386	614	14	390	16	56
45 - 49	3 411	368	1 875	696	18	375	9	70
50 - 54	3 815	381	2 164	795	39	367	10	59
55 - 59	2 787	306	1 498	636	42	267	3	35
60 - 64	1 801	269	930	381	44	152	1	24
65 - 69	1 453	230	732	283	42	151	4	11
70 - 74	1 325	259	679	224	52	94	6	11
75 - 79	1 041	228	492	196	36	71	3	15
80 a více nezjištěno	556 6	140 -	275 -	81 -	6 -	39 1	4 -	11 5
Ženy								
Celkem	38 694	11 428	12 584	11 332	416	2 186	176	572
15 - 19	2 897	2 420	205	228	-	-	1	43
20 - 24	3 695	406	1 062	1 892	118	121	8	88
25 - 29	3 798	265	1 533	1 516	52	330	11	91
30 - 34	2 946	223	1 062	1 279	26	297	15	44
35 - 39	2 797	308	938	1 151	22	311	23	44
40 - 44	2 810	442	964	1 017	25	300	14	48
45 - 49	3 596	900	1 291	1 083	31	241	11	39
50 - 54	3 964	847	1 663	1 166	29	199	14	46
55 - 59	2 917	912	919	819	28	192	13	34
60 - 64	2 074	806	661	464	23	93	9	18
65 - 69	1 859	949	552	272	15	43	16	12
70 - 74	2 104	1 044	793	184	17	30	14	22
75 - 79	1 878	1 061	583	172	16	19	11	16
80 a více nezjištěno	1 347 12	843 2	356 2	87 2	14 -	10 -	16 -	21 6

A.12. Ženy podle počtu živě narozených dětí, věku a rodinného stavu

	Ženy celkem	z toho s počtem živě narozených dětí					Ženy podle počtu narozených dětí v %					Průměrný počet živě narozených dětí
		0	1	2	3	4 a více	0	1	2	3	4 a více	
Svobodné												
Celkem	8 432	6 278	795	174	57	32	74,5	9,4	2,1	0,7	0,4	0,20
v tom ve věku:												
15 - 19	2 867	2 430	30	4	-	-	84,8	1,0	0,1	-	-	0,02
20 - 24	2 966	2 319	226	31	9	3	78,2	7,6	1,0	0,3	0,1	0,13
25 - 29	1 287	873	218	50	8	10	67,8	16,9	3,9	0,6	0,8	0,33
30 - 34	373	187	105	32	13	3	50,1	28,2	8,6	3,5	0,8	0,65
35 - 39	206	107	51	15	8	5	51,9	24,8	7,3	3,9	2,4	0,67
40 - 44	138	56	48	12	5	3	40,6	34,8	8,7	3,6	2,2	0,80
45 - 49	129	60	32	9	6	3	46,5	24,8	7,0	4,7	2,3	0,73
50 a více	462	246	85	21	8	5	53,2	18,4	4,5	1,7	1,1	0,48
nezjištěno	4	-	-	-	-	-	-	-	-	-	-	x
Vdané												
Celkem	19 513	949	4 208	10 723	2 624	679	4,9	21,6	55,0	13,4	3,5	1,91
v tom ve věku:												
15 - 19	18	5	10	-	-	-	27,8	55,6	-	-	-	0,67
20 - 24	643	178	349	79	7	-	27,7	54,3	12,3	1,1	-	0,86
25 - 29	2 095	272	917	775	66	16	13,0	43,8	37,0	3,2	0,8	1,34
30 - 34	2 025	90	500	1 219	169	29	4,4	24,7	60,2	8,3	1,4	1,78
35 - 39	1 979	41	323	1 249	270	66	2,1	16,3	63,1	13,6	3,3	2,01
40 - 44	2 014	45	270	1 242	346	81	2,2	13,4	61,7	17,2	4,0	2,10
45 - 49	2 506	49	306	1 594	425	108	2,0	12,2	63,6	17,0	4,3	2,11
50 a více	8 230	269	1 532	4 564	1 340	379	3,3	18,6	55,5	16,3	4,6	2,03
nezjištěno	3	-	1	1	1	-	-	33,3	33,3	33,3	-	2,00
Rozvedené												
Celkem	5 072	248	1 444	2 282	699	296	4,9	28,5	45,0	13,8	5,8	1,90
v tom ve věku:												
15 - 19	-	-	-	-	-	-	x	x	x	x	x	x
20 - 24	53	16	30	6	-	-	30,2	56,6	11,3	-	-	0,81
25 - 29	360	46	201	95	8	3	12,8	55,8	26,4	2,2	0,8	1,22
30 - 34	500	28	191	215	45	14	5,6	38,2	43,0	9,0	2,8	1,66
35 - 39	548	20	168	270	63	24	3,6	30,7	49,3	11,5	4,4	1,83
40 - 44	571	25	128	282	89	33	4,4	22,4	49,4	15,6	5,8	1,97
45 - 49	801	26	165	411	146	43	3,2	20,6	51,3	18,2	5,4	2,03
50 a více	2 238	87	561	1 002	348	179	3,9	25,1	44,8	15,5	8,0	2,04
nezjištěno	1	-	-	1	-	-	-	-	100,0	-	-	2,00
Ovdovělé a s nezjištěným rodinným stavem												
Celkem	5 677	324	1 121	2 437	938	473	5,7	19,7	42,9	16,5	8,3	2,09
v tom ve věku:												
15 - 19	12	-	-	-	-	-	-	-	-	-	-	x
20 - 24	33	2	2	1	-	-	6,1	6,1	3,0	-	-	0,80
25 - 29	56	3	4	4	2	-	5,4	7,1	7,1	3,6	-	1,38
30 - 34	48	2	5	22	3	-	4,2	10,4	45,8	6,3	-	1,81
35 - 39	64	2	8	24	10	2	3,1	12,5	37,5	15,6	3,1	2,11
40 - 44	87	3	5	40	8	7	3,4	5,7	46,0	9,2	8,0	2,24
45 - 49	160	6	29	61	29	8	3,8	18,1	38,1	18,1	5,0	2,08
50 a více	5 213	306	1 068	2 284	886	456	5,9	20,5	43,8	17,0	8,7	2,09
nezjištěno	4	-	-	1	-	-	-	-	25,0	-	-	2,00

A.13. Obyvatelstvo podle velikostních skupin obcí

	Celkem	v tom v obcích s počtem obyvatel							
		do 199	200 - 499	500 - 999	1 000 - 1 999	2 000 - 4 999	5 000 - 9 999	10 000 - 19 999	20 000 a více
Obce									
Počet obcí	34	4	7	10	6	4	2	-	1
části obcí	116	4	14	36	31	8	15	-	8
základních sídelních jednotek	220	4	14	42	40	31	36	-	53
Obyvatelstvo									
Počet obyvatel	88 154	590	2 131	7 327	7 582	11 713	13 545	-	45 266
v tom ve věku:									
0 - 14	14 276	67	339	1 182	1 274	2 039	2 157	-	7 218
15 - 59	58 422	370	1 361	4 733	4 923	7 638	9 041	-	30 356
60 a více vč. nezjištěného věku	15 456	153	431	1 412	1 385	2 036	2 347	-	7 692
z celkového počtu obyvatel:									
věřící	15 111	97	308	1 260	1 286	1 983	2 600	-	7 577
z toho:									
Církev římskokatolická	10 071	43	188	729	859	1 350	1 671	-	5 231
Českobratrská církev evangelická	737	5	11	46	67	77	122	-	409
Církev čsl. husitská	1 575	27	43	300	123	174	242	-	666
bez vyznání	65 026	454	1 611	5 351	5 602	8 791	9 397	-	33 820
nezjištěno	8 017	39	212	716	694	939	1 548	-	3 869
z obyvatel ve věku 15 a více let:									
svobodní	19 040	121	439	1 483	1 621	2 430	2 968	-	9 978
ženatí/vdané	38 893	317	996	3 448	3 465	5 163	5 808	-	19 696
rozvedení	8 858	30	177	515	586	1 103	1 413	-	5 034
ovdovělí	6 459	53	169	665	594	895	994	-	3 089
nezjištěno	628	2	11	34	42	83	205	-	251
z celkového počtu obyvatel									
narození v obci současného bydliště	42 287	304	896	3 476	3 376	4 888	6 240	-	23 107
z obyv. ve věku 15 a více let se vzděláním:									
základním a neukončeným základním	17 407	116	441	1 533	1 531	2 715	2 763	-	8 308
vyučením a středním odbor. bez maturity	29 284	233	760	2 695	2 693	4 138	4 800	-	13 965
úplným středním s maturitou	18 183	127	424	1 395	1 385	1 935	2 529	-	10 388
vyšším odborným a nástavbovým	2 253	13	51	146	156	229	351	-	1 307
vysokoškolským	5 194	31	93	294	354	441	586	-	3 395
v %									
Podíl obyvatel ve věku:	16,2	11,4	15,9	16,1	16,8	17,4	15,9	-	15,9
0 - 14	66,3	62,7	63,9	64,6	64,9	65,2	66,7	-	67,1
15 - 59	17,5	25,9	20,2	19,3	18,3	17,4	17,3	-	17,0
60 a více včetně nezjištěného věku	17,1	16,4	14,5	17,2	17,0	16,9	19,2	-	16,7
Podíl věřících									
Podíl obyvatel ve věku 15 a více let:									
svobodní	25,8	23,1	24,5	24,1	25,7	25,1	26,1	-	26,2
ženatí/vdané	52,6	60,6	55,6	56,1	54,9	53,4	51,0	-	51,8
rozvedení	12,0	5,7	9,9	8,4	9,3	11,4	12,4	-	13,2
ovdovělí	8,7	10,1	9,4	10,8	9,4	9,3	8,7	-	8,1
nezjištěno	0,9	0,4	0,6	0,6	0,7	0,9	1,8	-	0,7
Podíl narozených v obci současného bydliště	48,0	51,5	42,0	47,4	44,5	41,7	46,1	-	51,0
Podíl obyv. ve věku 15 a více let se vzděláním:									
základním a neukončeným základním	23,6	22,2	24,6	24,9	24,3	28,1	24,3	-	21,8
vyučením a středním odbor. bez maturity	39,6	44,6	42,4	43,9	42,7	42,8	42,1	-	36,7
úplným středním s maturitou	24,6	24,3	23,7	22,7	22,0	20,0	22,2	-	27,3
vyšším odborným a nástavbovým	3,0	2,5	2,8	2,4	2,5	2,4	3,1	-	3,4
vysokoškolským	7,0	5,9	5,2	4,8	5,6	4,6	5,1	-	8,9

A.14. Obyvatelstvo podle ekonomické aktivity, věkových skupin a pohlaví

	Ekonomicky aktivní celkem	v tom					Ekonomicky neaktivní celkem	z toho					Nezjištěná ekonom. aktivita
		zaměstnané osoby				nezaměstnaní		nepracující důchodci	ostatní s vlastním zdrojem obživy	žáci, studenti, uční	osoby v domácnosti		
		celkem	pracující důchodci	pracující studenti a uční	ženy na mateřské dovolené								
Obyvatelstvo celkem													
Celkem	45 650	43 056	2 504	224	574	2 594	41 399	18 585	1 804	15 044	618	1 105	
z toho:													
15 - 19	848	597	1	55	11	251	4 878	2	34	4 832	10	77	
20 - 24	5 589	4 954	18	121	169	635	1 695	64	391	1 177	63	140	
25 - 29	6 297	5 887	18	47	240	410	1 086	98	735	101	152	200	
30 - 34	5 126	4 815	19	1	93	311	665	136	407	-	122	136	
35 - 39	5 135	4 880	33	-	50	255	419	205	111	-	103	124	
40 - 44	4 992	4 796	45	-	11	196	423	301	46	-	76	102	
45 - 49	6 228	5 989	82	-	-	239	666	594	28	-	44	113	
50 - 54	6 389	6 163	126	-	-	226	1 287	1 212	36	-	39	103	
55 - 59	3 134	3 067	567	-	-	67	2 508	2 488	11	-	9	62	
60 - 64	1 022	1 018	757	-	-	4	2 827	2 824	3	-	-	26	
65 - 69	546	546	513	-	-	-	2 748	2 747	1	-	-	18	
70 a více	339	339	325	-	-	-	7 912	7 911	1	-	-	-	
Muži													
Celkem	24 551	23 094	1 018	130	-	1 457	17 280	6 852	131	7 570	4	611	
z toho:													
15 - 19	479	316	-	31	-	163	2 396	2	6	2 388	-	31	
20 - 24	3 037	2 683	12	69	-	354	636	35	19	581	1	56	
25 - 29	3 538	3 307	13	30	-	231	143	51	29	62	1	104	
30 - 34	2 798	2 635	12	-	-	163	89	71	18	-	-	94	
35 - 39	2 694	2 563	22	-	-	131	106	98	8	-	-	81	
40 - 44	2 525	2 418	21	-	-	107	128	119	9	-	-	54	
45 - 49	3 078	2 954	38	-	-	124	261	249	12	-	-	72	
50 - 54	3 286	3 162	49	-	-	124	468	447	20	-	1	61	
55 - 59	2 053	1 997	74	-	-	56	702	695	6	-	1	32	
60 - 64	592	588	344	-	-	4	1 191	1 188	3	-	-	18	
65 - 69	296	296	270	-	-	-	1 149	1 149	-	-	-	8	
70 a více	174	174	163	-	-	-	2 748	2 747	1	-	-	-	
Ženy													
Celkem	21 099	19 962	1 486	94	574	1 137	24 119	11 733	1 673	7 474	614	494	
z toho:													
15 - 19	369	281	1	24	11	88	2 482	-	28	2 444	10	46	
20 - 24	2 552	2 271	6	52	169	281	1 059	29	372	596	62	84	
25 - 29	2 759	2 580	5	17	240	179	943	47	706	39	151	96	
30 - 34	2 328	2 180	7	1	93	148	576	65	389	-	122	42	
35 - 39	2 441	2 317	11	-	50	124	313	107	103	-	103	43	
40 - 44	2 467	2 378	24	-	11	89	295	182	37	-	76	48	
45 - 49	3 150	3 035	44	-	-	115	405	345	16	-	44	41	
50 - 54	3 103	3 001	77	-	-	102	819	765	16	-	38	42	
55 - 59	1 081	1 070	493	-	-	11	1 806	1 793	5	-	8	30	
60 - 64	430	430	413	-	-	-	1 636	1 636	-	-	-	8	
65 - 69	250	250	243	-	-	-	1 599	1 598	1	-	-	10	
70 a více	165	165	162	-	-	-	5 164	5 164	-	-	-	-	

A.15. Ekonomicky aktivní podle vzdělání, postavení v zaměstnání a pohlaví

	Ekonomicky aktivní celkem	v tom						
		základní vč. neukonč. vzdělání	vyučení a střední odborné bez maturity	úplné střední s maturitou včetně nástavb.	vyšší odborné	vysokoškolské		bez vzdělání včetně nezjištěného
						celkem	z toho bakalářské	
Ekonomicky aktivní								
Celkem	45 650	5 324	20 603	14 679	532	4 346	200	166
v tom:								
zaměstnavatelé	1 509	48	507	561	21	371	4	1
zaměstnanci v pracovním a služebním poměru	32 983	3 590	14 639	11 072	372	3 236	154	74
z toho nezaměstnaní	1 034	257	451	278	5	32	2	11
ostatní zaměstnanci	2 451	510	1 262	554	32	89	13	4
z toho nezaměstnaní	130	32	71	24	1	1	1	1
samostatně činní	6 187	355	3 241	1 955	72	548	22	16
členové produkčních družstev	48	6	27	11	-	4	-	-
z toho nezaměstnaní	2	-	2	-	-	-	-	-
pomáhající rodinní příslušníci	246	25	98	100	8	14	-	1
nezjištěno	2 226	790	829	426	27	84	7	70
Muži								
Celkem	24 551	2 215	12 890	6 519	241	2 589	105	97
v tom:								
zaměstnavatelé	1 117	32	422	385	19	259	2	-
zaměstnanci v pracovním a služebním poměru	16 750	1 352	8 794	4 582	137	1 845	85	40
z toho nezaměstnaní	540	144	272	95	2	21	1	6
ostatní zaměstnanci	1 125	177	657	216	16	56	4	3
z toho nezaměstnaní	79	20	48	10	1	-	-	-
samostatně činní	4 353	225	2 547	1 133	53	384	13	11
členové produkčních družstev	26	2	17	4	-	3	-	-
z toho nezaměstnaní	-	-	-	-	-	-	-	-
pomáhající rodinní příslušníci	62	11	28	17	2	3	-	1
nezjištěno	1 118	416	425	182	14	39	1	42
Ženy								
Celkem	21 099	3 109	7 713	8 160	291	1 757	95	69
v tom:								
zaměstnavatelé	392	16	85	176	2	112	2	1
zaměstnanci v pracovním a služebním poměru	16 233	2 238	5 845	6 490	235	1 391	69	34
z toho nezaměstnaní	494	113	179	183	3	11	1	5
ostatní zaměstnanci	1 326	333	605	338	16	33	9	1
z toho nezaměstnaní	51	12	23	14	-	1	1	1
samostatně činní	1 834	130	694	822	19	164	9	5
členové produkčních družstev	22	4	10	7	-	1	-	-
z toho nezaměstnaní	2	-	2	-	-	-	-	-
pomáhající rodinní příslušníci	184	14	70	83	6	11	-	-
nezjištěno	1 108	374	404	244	13	45	6	28

A.16. Ekonomicky aktivní podle pohlaví, věkových skupin a odvětví ekonomické činnosti

	Ekonomicky aktivní			Ekonomicky aktivní ve věku				
	celkem	z toho ženy		15 - 29	30 - 39	40 - 49	50 - 59	60 a více
		počet	v %					
Celkem	45 650	21 099	46,2	12 734	10 261	11 220	9 523	1 907
Zemědělství, myslivost a lesní hospodářství	582	133	22,9	132	121	171	131	27
zemědělství, myslivost	349	112	32,1	80	56	112	85	16
lesnictví, těžba dřeva	233	21	9,0	52	65	59	46	11
Rybolov, chov ryb, přidružené činnosti	9	3	33,3	1	3	3	2	-
Průmysl celkem	19 575	9 102	46,5	5 111	4 079	4 861	4 620	902
Dobývání nerostných surovin	45	7	15,6	10	5	15	12	3
dobývání uhlí a rašeliny	6	3	50,0	1	1	3	-	1
dobývání ropy, zem. plynu, rud a nerostů	39	4	10,3	9	4	12	12	2
Zpracovatelský průmysl	18 916	8 993	47,5	4 977	3 950	4 685	4 423	879
výroba potravin, nápojů a tabákový průmysl	776	341	43,9	290	171	180	115	20
textilní průmysl	1 415	861	60,8	297	270	396	404	48
oděvní průmysl, zpracování a barvení kožešin	94	80	85,1	40	21	23	7	3
činění a úprava usní, výroba brašnářského a sedlářského zboží a obuvi	10	6	60,0	1	4	2	3	-
dřevařský a korkař. prům. kromě výr. nábytku	830	203	24,5	270	192	178	167	23
výroba vlákniny, papíru a lepenky	261	172	65,9	72	64	63	50	12
vydavatelství, tisk a reprodukce nahrávek	61	30	49,2	20	15	18	5	3
koksování, rafinerské zprac. ropy, výroba jaderných paliv, zprac. radioaktivních surovin	4	1	25,0	-	3	1	-	-
výroba chemických výrobků	169	67	39,6	45	46	44	25	9
výroba pryžových a plastových výrobků	231	91	39,4	75	42	59	51	4
výroba ostat. nekovových minerál. výrobků	6 596	3 485	52,8	1 638	1 408	1 634	1 475	439
výroba kovů vč. hutního zpracování, kovových konstrukcí a kovodělných výrobků	1 672	499	29,8	412	332	376	470	82
výroba strojů a zařízení pro další výrobu	1 442	337	23,4	373	294	333	385	57
výroba elektrických a optických přístrojů	740	406	54,9	183	168	214	163	12
výroba dopravních prostředků	1 646	553	33,6	573	320	359	374	20
ostatní zpracovatelský průmysl	2 969	1 861	62,7	688	600	805	729	147
Výroba a rozvod elektřiny, plynu a vody	614	102	16,6	124	124	161	185	20
Stavebnictví	3 415	230	6,7	842	889	923	695	66
Obchod, opravy motorových vozidel a spotřebního zboží	4 474	2 321	51,9	1 391	1 176	1 106	669	132
prodej a opravy motorových vozidel, prodej pohonných hmot	720	108	15,0	251	181	177	96	15
velkoobchod a zprostředkování velkoobchodu	1 115	549	49,2	308	290	304	188	25
maloobchod, opravy spotřebního zboží	2 639	1 664	63,1	832	705	625	385	92
Pohostinství a ubytování	1 804	944	52,3	660	390	436	264	54
Doprava, skladování, pošty a telekomunikace	2 033	574	28,2	490	490	489	491	73
pozemní doprava, potrubní přeprava	1 367	180	13,2	280	342	339	355	51
vodní doprava	12	1	8,3	3	3	4	2	-
letecká doprava	20	7	35,0	13	2	2	2	1
vedlejší a pomocná činnost v dopravě, činnost cestovních kanceláří	171	107	62,6	69	31	35	23	13
činnost poštovní a telekomunikační	463	279	60,3	125	112	109	109	8
Peněžnictví a pojišťovnictví	724	486	67,1	180	232	183	119	9
peněžnictví	504	345	68,5	142	164	123	73	2
pojišťovnictví a činnosti související	220	141	64,1	38	68	60	46	7

A.16. Ekonomicky aktivní podle pohlaví, věkových skupin a odvětví ekonomické činnosti

dokončení

	Ekonomicky aktivní			Ekonomicky aktivní ve věku				
	celkem	z toho ženy		15 - 29	30 - 39	40 - 49	50 - 59	60 a více
		počet	v %					
Činnosti v oblasti nemovitostí, pronajímání movitostí, služby pro podniky, výzkum a vývoj	1 745	801	45,9	552	415	400	269	109
činnosti v oblasti nemovitostí	118	60	50,8	18	29	31	34	6
pronájem strojů přístrojů a zboží osobní potřeby a pro domácnosti	7	5	71,4	1	3	2	1	-
zpracování dat a související činnosti	240	78	32,5	115	51	42	24	8
výzkum a vývoj	109	19	17,4	35	32	20	16	6
služby převážně pro podniky	1 271	639	50,3	383	300	305	194	89
Veřejná správa, obrana, soc. zabezpečení	2 260	1 024	45,3	713	502	534	454	57
Školství	2 048	1 629	79,5	298	502	583	510	155
Zdravotnictví, veterinární a sociální činnosti	1 768	1 397	79,0	409	408	502	381	68
Ostatní veřejné, sociální a osobní služby	1 819	881	48,4	509	375	429	385	121
Nezjištěno	3 394	1 574	46,4	1 446	679	600	533	134

A.17. Ekonomicky aktivní podle pohlaví a zaměstnání

	Ekonomicky aktivní			Z ekonomicky aktivních nezaměstnaní	
	celkem	z toho ženy		počet	v %
		počet	v %		
Celkem	45 650	21 099	46,2	2 594	5,7
Zákonodárci, vedoucí a řídící pracovníci	2 834	860	30,3	33	1,2
zákonodárci a vyšší státní úředníci	47	11	23,4	2	4,3
vedoucí pracovníci okresních a obecních úřadů, politických, zájmových a odborových organizací	53	18	34,0	-	-
vedoucí a řídící pracovníci organizací, podniků, společností	2 734	831	30,4	31	1,1
Vědečtí a odborní duševní pracovníci	3 223	1 794	55,7	38	1,2
vědci a odborníci ve fyzikálních oborech, architekti a techničtí inženýři (tvůrčí pracovníci)	654	109	16,7	9	1,4
vědci, odborníci a inženýři v biologických, lékařských a příbuzných oborech	373	201	53,9	1	0,3
odborní pedagogičtí pracovníci	1 178	894	75,9	10	0,8
ostatní vědci a odborní duševní pracovníci	1 018	590	58,0	18	1,8
Techničtí, zdravotničtí a pedagogičtí pracovníci	9 260	5 371	58,0	190	2,1
technici ve fyzikálních, technických a příbuz. oborech	2 849	760	26,7	55	1,9
techničtí pracovníci v oblasti biologie, zdravotničtí a zemědělské pracovníci	1 004	913	90,9	15	1,5
pedagogičtí pracovníci - vychovatelé, pedagogové pro předškolní výchovu, instruktory a mistři odb. výchovy	379	316	83,4	11	2,9
jiní pomocní odborní pracovníci	5 028	3 382	67,3	109	2,2
Nižší administrativní pracovníci	2 036	1 522	74,8	77	3,8
nižší administrativní pracovníci (úředníci)	1 415	999	70,6	57	4,0
úředníci ve službách a obchodě	621	523	84,2	20	3,2
Provozní pracovníci ve službách a obchodě	4 819	2 877	59,7	261	5,4
obsluhující pracovníci	2 668	1 369	51,3	132	4,9
prodavači, manekýni a předváděči zboží	2 151	1 508	70,1	129	6,0
Kvalifikovaní dělníci v zemědělství, les. a příb. oborech	334	87	26,0	14	4,2
kvalifikovaní dělníci v zemědělství, v lesnictví, v rybářství a myslivosti - orientovaní na trh	302	76	25,2	13	4,3
pracovníci získávající obživu v zemědělství a rybářství (samozásobitelé)	32	11	34,4	1	3,1
Řemeslníci, kvalif. výrobci, zpracovatelé a opraváři	12 261	4 033	32,9	405	3,3
horníci při dobývání surovin a stavební dělníci	2 704	17	0,6	162	6,0
kvalifikovaní kovodělníci a strojírenští dělníci	3 853	505	13,1	96	2,5
výrobci a opraváři přesných přístrojů	4 339	2 700	62,2	97	2,2
umělečtí řemeslníci, polygrafové	4 339	2 700	62,2	97	2,2
ostatní kvalifikovaní zpracovatelé a výrobci	1 365	811	59,4	50	3,7
Obsluha strojů a zařízení	5 125	1 448	28,3	149	2,9
obsluha průmyslových zařízení	1 178	301	25,6	32	2,7
obsluha stacionárních zařízení a montážní dělníci	2 239	1 112	49,7	73	3,3
řidiči a obsluha pojezdových strojních zařízení	1 708	35	2,0	44	2,6
Pomocní a nekvalifikovaní pracovníci	3 360	2 086	62,1	213	6,3
pomocní a nekvalif. pracovníci zaměř. na prodej a služby	1 109	811	73,1	53	4,8
pomocní a nekvalifikovaní pracovníci v zemědělství, lesnictví a rybářství	45	19	42,2	3	6,7
pomocní a nekvalifikovaní pracovníci v dolech a lomech, v průmyslu, stavebnictví a v dopravě	2 206	1 256	56,9	157	7,1
Příslušníci armády	303	3	1,0	-	-
Nezaměstnaní absolventi škol	226	100	44,2	226	100,0
Nezjištěné zaměstnání	1 869	918	49,1	988	52,9

A.18. Ekonomicky aktivní podle věkových skupin, postavení v zaměstnání a pohlaví

	Celkem	v tom věková skupina					nezjištěna
		15 - 29	30 - 39	40 - 49	50 - 59	60 a více	
Celkem							
Ekonomicky aktivní celkem	45 650	12 734	10 261	11 220	9 523	1 907	5
v tom:							
zaměstnavatelé	1 509	144	363	548	380	74	-
zaměstnanci v pracovním a služebním poměru	32 983	9 381	7 319	8 167	7 168	946	2
ostatní zaměstnanci	2 451	700	390	421	496	444	-
samostatně činní	6 187	1 283	1 708	1 724	1 155	315	2
členové produkčních družstev	48	3	7	13	20	5	-
pomáhající rodinní příslušníci	246	47	58	64	50	27	-
nezjištěné postavení v zaměstnání	2 226	1 176	416	283	254	96	1
Muži							
Ekonomicky aktivní celkem	24 551	7 054	5 492	5 603	5 339	1 062	1
v tom:							
zaměstnavatelé	1 117	108	270	395	287	57	-
zaměstnanci v pracovním a služebním poměru	16 750	5 041	3 651	3 677	3 856	525	-
ostatní zaměstnanci	1 125	367	178	185	201	194	-
samostatně činní	4 353	917	1 181	1 187	829	239	-
členové produkčních družstev	26	2	2	8	11	3	-
pomáhající rodinní příslušníci	62	26	9	10	11	6	-
nezjištěné postavení v zaměstnání	1 118	593	201	141	144	38	1
Ženy							
Ekonomicky aktivní celkem	21 099	5 680	4 769	5 617	4 184	845	4
v tom:							
zaměstnavatelé	392	36	93	153	93	17	-
zaměstnanci v pracovním a služebním poměru	16 233	4 340	3 668	4 490	3 312	421	2
ostatní zaměstnanci	1 326	333	212	236	295	250	-
samostatně činní	1 834	366	527	537	326	76	2
členové produkčních družstev	22	1	5	5	9	2	-
pomáhající rodinní příslušníci	184	21	49	54	39	21	-
nezjištěné postavení v zaměstnání	1 108	583	215	142	110	58	-
na 1 000 obyvatel příslušné věkové skupiny							
Ekonomicky aktivní celkem	1 000	1 000	1 000	1 000	1 000	1 000	1 000
v tom:							
zaměstnavatelé	33	11	35	49	40	39	-
zaměstnanci v pracovním a služebním poměru	723	737	713	728	753	496	400
ostatní zaměstnanci	54	55	38	38	52	233	-
samostatně činní	136	101	166	154	121	165	400
členové produkčních družstev	1	0	1	1	2	3	-
pomáhající rodinní příslušníci	5	4	6	6	5	14	-
nezjištěné postavení v zaměstnání	49	92	41	25	27	50	200

A.19. Ekonomicky aktivní ženy se závisými dětmi podle věku nejmladšího dítěte, počtu dětí a věkových skupin

	Ženy se závisými dětmi celkem	Věk nejmladšího dítěte							
		0 - 2		3 - 5		6 - 14		15 a více	
		vdané	ostatní	vdané	ostatní	vdané	ostatní	vdané	ostatní
Ženy ekonomicky aktivní									
Ženy s dětmi celkem	9 562	592	183	1 044	306	3 560	1 246	2 019	612
z toho věk ženy:									
do 24	328	132	68	59	48	4	14	3	-
25 - 29	1 439	288	55	434	131	313	218	-	-
30 - 34	1 954	106	39	349	62	996	372	20	10
35 - 44	3 907	62	19	193	55	1 871	502	914	291
45 a více	1 933	4	2	9	10	375	140	1 082	311
ženy s 1 dítětem	4 801	275	103	380	182	1 220	719	1 445	477
z toho věk ženy:									
do 24	275	104	54	54	43	4	14	2	-
25 - 29	883	140	29	225	93	211	185	-	-
30 - 34	655	20	14	61	26	301	206	18	9
35 - 44	1 516	10	5	37	15	486	220	538	205
45 a více	1 471	1	1	3	5	217	94	887	263
ženy se 2 dětmi	4 145	247	55	549	98	2 055	455	556	130
z toho věk ženy:									
do 24	47	25	12	5	4	-	-	1	-
25 - 29	507	133	19	192	34	98	31	-	-
30 - 34	1 132	64	16	250	29	631	140	1	1
35 - 44	2 044	23	7	99	28	1 193	244	367	83
45 a více	415	2	1	3	3	133	40	187	46
ženy se 3 a více dětmi	616	70	25	115	26	285	72	18	5
z toho věk ženy:									
do 24	6	3	2	-	1	-	-	-	-
25 - 29	49	15	7	17	4	4	2	-	-
30 - 34	167	22	9	38	7	64	26	1	-
35 - 44	347	29	7	57	12	192	38	9	3
45 a více	47	1	-	3	2	25	6	8	2
z toho nezaměstnané									
Ženy s dětmi celkem	500	9	8	99	66	115	139	46	18
z toho věk ženy:									
do 24	107	5	-	34	20	17	31	-	-
25 - 29	124	1	-	33	13	31	45	1	-
30 - 34	168	2	1	20	14	56	44	19	12
35 - 44	61	-	-	1	3	11	14	26	6
45 a více	247	2	5	34	33	46	74	37	16
ženy s 1 dítětem									
z toho věk ženy:									
do 24	32	1	5	9	12	-	5	-	-
25 - 29	59	-	-	15	13	11	20	-	-
30 - 34	37	-	-	4	5	8	20	-	-
35 - 44	78	1	-	5	2	22	21	16	11
45 a více	41	-	-	1	1	5	8	21	5
ženy se 2 dětmi	187	4	2	49	24	51	48	7	2
z toho věk ženy:									
do 24	7	-	2	2	3	-	-	-	-
25 - 29	41	3	-	16	6	6	10	-	-
30 - 34	64	1	-	21	5	19	18	-	-
35 - 44	58	-	-	10	9	22	14	2	1
45 a více	17	-	-	-	1	4	6	5	1
ženy se 3 a více dětmi	66	3	1	16	9	18	17	2	-
z toho věk ženy:									
do 24	1	-	-	-	1	-	-	-	-
25 - 29	7	2	-	3	1	-	1	-	-
30 - 34	23	-	-	8	3	4	7	1	-
35 - 44	32	1	1	5	3	12	9	1	-
45 a více	3	-	-	-	1	2	-	-	-

A.20. Ekonomicky neaktivní ženy se závislými dětmi podle věku nejmladšího dítěte, počtu dětí a věkových skupin

	Ženy se závislými dětmi celkem	Věk nejmladšího dítěte							
		0 - 2		3 - 5		6 - 14		15 a více	
		vdané	ostatní	vdané	ostatní	vdané	ostatní	vdané	ostatní
Ženy s dětmi celkem	2 634	997	335	347	116	361	142	239	97
z toho věk ženy:									
do 24	407	195	149	32	25	4	2	-	-
25 - 29	856	493	91	161	48	39	24	-	-
30 - 34	549	246	65	87	27	93	31	-	-
35 - 44	483	61	29	61	13	160	58	67	34
45 a více	339	2	1	6	3	65	27	172	63
ženy s 1 dítětem	1 347	427	192	123	73	164	86	197	85
z toho věk ženy:									
do 24	325	148	119	29	23	4	2	-	-
25 - 29	417	220	45	70	35	25	22	-	-
30 - 34	136	50	20	14	8	31	13	-	-
35 - 44	184	8	8	7	4	58	29	44	26
45 a více	285	1	-	3	3	46	20	153	59
ženy se 2 dětmi	1 012	479	89	169	29	154	39	42	11
z toho věk ženy:									
do 24	69	44	22	2	1	-	-	-	-
25 - 29	385	248	34	79	10	12	2	-	-
30 - 34	317	159	26	56	13	50	13	-	-
35 - 44	194	27	7	30	5	73	21	23	8
45 a více	47	1	-	2	-	19	3	19	3
ženy se 3 a více dětmi	275	91	54	55	14	43	17	-	1
z toho věk ženy:									
do 24	13	3	8	1	1	-	-	-	-
25 - 29	54	25	12	12	3	2	-	-	-
30 - 34	96	37	19	17	6	12	5	-	-
35 - 44	105	26	14	24	4	29	8	-	-
45 a více	7	-	1	1	-	-	4	-	1

A.21. Obyvatelstvo podle velikostních skupin obcí, ekonomické aktivity a věkových skupin

	Celkem	v tom v obcích s počtem obyvatel							
		do 199	200 - 499	500 - 999	1 000 - 1 999	2 000 - 4 999	5 000 - 9 999	10 000 - 19 999	20 000 a více
Počet									
Ekonomicky aktivní	45 650	312	1 069	3 749	3 814	5 952	7 033	-	23 721
v tom:									
zaměstnaní	43 056	293	1 010	3 587	3 663	5 610	6 635	-	22 258
z toho:									
zaměstnavatelé, zam. osoby, samostat. činní pracující důchodci	39 754	252	910	3 302	3 330	5 198	6 073	-	20 689
ženy na mat. dovolené	2 504	37	82	219	260	265	425	-	1 216
nezaměstnaní	574	4	10	53	52	113	107	-	235
	2 594	19	59	162	151	342	398	-	1 463
Ekonomicky neaktivní	41 399	276	1 046	3 517	3 683	5 638	6 226	-	21 013
v tom:									
nepracující důchodci	18 585	164	494	1 660	1 736	2 526	2 832	-	9 173
ostatní s vlastním zdrojem obživy	1 804	8	48	157	176	191	232	-	992
žáci, studenti, učni	15 044	81	353	1 191	1 212	2 024	2 300	-	7 883
osoby v domácnosti dětí předškolního věku a ostatní závislé osoby	618	1	20	50	52	101	90	-	304
	5 348	22	131	459	507	796	772	-	2 661
Nezjištěná ekonomická aktivita	1 105	2	16	61	85	123	286	-	532
Ekonomicky aktivní ve věku									
15 - 24	6 437	43	149	508	554	855	1 062	-	3 266
25 - 34	11 423	65	250	967	1 004	1 652	1 686	-	5 799
35 - 44	10 127	63	243	814	778	1 381	1 475	-	5 373
45 - 54	12 617	86	282	1 035	1 020	1 539	1 993	-	6 662
55 - 59	3 134	28	80	255	258	323	472	-	1 718
60 - 64	1 022	10	22	92	95	127	177	-	499
65 a více	885	17	43	77	105	75	166	-	402
z toho ženy ve věku									
15 - 24	2 921	15	74	215	253	385	502	-	1 477
25 - 34	5 087	25	98	405	429	768	771	-	2 591
35 - 44	4 908	25	119	385	355	654	714	-	2 656
45 - 54	6 253	39	126	494	476	730	1 006	-	3 382
55 - 59	1 081	13	22	78	89	100	170	-	609
60 - 64	430	4	9	36	44	44	80	-	213
65 a více	415	7	26	39	57	34	93	-	159
Relativní údaje v %									
Míra ekonomické aktivity obyv. ve věku 15 a více let	61,9	59,7	59,7	61,0	60,5	61,5	61,8	-	62,3
muži	69,8	68,4	67,3	69,4	68,0	69,9	68,6	-	70,6
ženy	54,5	50,4	52,2	52,9	53,2	53,8	55,6	-	55,0
Podíl nezaměstnaných z ekonomicky aktivních	5,7	6,1	5,5	4,3	4,0	5,7	5,7	-	6,2
muži	5,9	8,2	5,4	4,2	4,5	5,7	6,1	-	6,5
ženy	5,4	3,1	5,7	4,5	3,2	5,9	5,2	-	5,8
Podíl vyjíždějících za prací¹⁾	37,5	73,4	67,8	63,6	56,8	57,8	46,0	-	20,6
muži	42,5	71,6	69,8	64,5	60,8	60,2	52,0	-	26,6
ženy	31,7	75,8	65,3	62,4	52,0	54,9	39,3	-	13,8

¹⁾ z obce trvalého bydliště z celkového počtu zaměstnaných (včetně vyjíždějících s nezjištěným místem pracoviště)

A.22. Základní údaje o domácnostech

	Domácnosti celkem		Struktura domácností v %				Průměrný počet členů domácnosti	
	1991	2001	1970	1980	1991	2001	1991	2001
Bytové domácnosti celkem	33 023	34 259	100,0	100,0	100,0	100,0	2,65	2,53
v tom:								
1 cenzová domácnost	30 451	31 429	91,9	93,3	92,2	91,7	2,52	2,38
2 a více cenzových domácností	2 572	2 830	8,1	6,7	7,8	8,3	4,17	4,18
Hospodařící domácnosti celkem	35 219	37 351	100,0	100,0	100,0	100,0	2,49	2,34
v tom:								
s 1 cenzovou domácností	34 578	36 981	97,9	98,2	98,2	99,0	2,46	2,31
se 2 a více cenz. domácnostmi	641	370	2,1	1,8	1,8	1,0	4,02	5,17
Cenzové domácnosti celkem ¹⁾	35 878	37 738	100,0	100,0	100,0	100,0	2,44	2,31
v tom:								
úplné rodiny	21 204	19 482	67,4	63,3	59,1	51,6	3,17	3,09
bez závislých dětí	9 344	10 382	36,5	31,6	26,0	27,5	2,28	2,44
se závislými dětmi	11 860	9 100	30,9	31,7	33,1	24,1	3,87	3,83
neúplné rodiny	3 895	5 562	9,1	8,3	10,9	14,8	2,45	2,47
bez závislých dětí	1 404	2 041	5,3	3,9	3,9	5,4	2,14	2,24
se závislými dětmi	2 491	3 521	3,8	4,4	7,0	9,4	2,62	2,60
vícečlenné nerodinné domácnosti	73	692	0,9	1,2	0,2	1,8	2,04	2,12
domácnosti jednotlivců	10 706	12 002	22,6	27,2	29,8	31,8	1,00	1,00
z toho bydlící samostatně	8 341	9 523	18,5	23,5	23,2	25,2	1,00	1,00

¹⁾ v letech 1970 a 1980 s dětmi do 15 let, v letech 1991 a 2001 se závislými dětmi bez ohledu na věk

A.23. Cenzové domácnosti podle počtu členů a typu domácnosti

	Celkem	v tom počet členů domácnosti						Průměrný počet členů
		1	2	3	4	5	6 a více	
Cenzové domácnosti celkem	37 738	12 002	10 941	7 351	6 129	1 095	220	2,31
v tom:								
úplné rodiny	19 482	x	6 854	5 592	5 793	1 039	204	3,09
bez závislých dětí	10 382	x	6 854	2 598	842	82	6	2,44
se závislými dětmi	9 100	x	x	2 994	4 951	957	198	3,83
1 závislé dítě	4 151	x	x	2 994	985	153	19	3,33
2 závislé děti	4 238	x	x	x	3 966	240	32	4,07
3 a více závislých dětí	711	x	x	x	x	564	147	5,33
neúplné rodiny	5 562	x	3 467	1 693	331	56	15	2,47
bez závislých dětí	2 041	x	1 624	362	48	6	1	2,24
se závislými dětmi	3 521	x	1 843	1 331	283	50	14	2,60
1 závislé dítě	2 295	x	1 843	404	47	1	-	2,22
2 závislé děti	1 024	x	x	927	84	11	2	3,11
3 a více závislých dětí	202	x	x	x	152	38	12	4,37
vícečlenné nerodinné domácnosti	692	x	620	66	5	-	1	2,12
domácnosti jednotlivců	12 002	12 002	x	x	x	x	x	1,00

A.24. Cenzové domácnosti bydlící v bytech podle počtu domácností v bytě a typu domácnosti

	Cenzové domácnosti celkem		v tom počet domácností bydlících v bytě		
	počet	v %	1	2	3 a více
Cenzové domácnosti celkem	37 330	100,0	31 429	5 234	667
v tom:					
úplné rodiny	19 383	51,9	17 435	1 767	181
bez závislých dětí	10 333	27,7	9 149	1 074	110
se závislými dětmi	9 050	24,2	8 286	693	71
1 závislé dítě	4 124	11,0	3 704	382	38
2 závislé děti	4 221	11,3	3 935	261	25
3 a více závislých dětí	705	1,9	647	50	8
neúplné rodiny	5 508	14,8	4 047	1 302	159
bez závislých dětí	2 031	5,4	1 757	250	24
se závislými dětmi	3 477	9,3	2 290	1 052	135
1 závislé dítě	2 266	6,1	1 445	715	106
2 závislé děti	1 014	2,7	714	277	23
3 a více závislých dětí	197	0,5	131	60	6
vícečlenné nerodinné domácnosti	681	1,8	611	60	10
domácnosti jednotlivců	11 758	31,5	9 336	2 105	317
v tom bydlící:					
samostatně v bytě	9 336	25,0	9 336	x	x
jako spolubydlící	2 238	6,0	x	1 943	295
jako podnájemník	184	0,5	x	162	22

A.25. Cenzové domácnosti rodinné podle počtu závislých dětí, ekonomické aktivity a postavení v zaměstnání osoby v čele domácnosti

	Celkem	Domácnosti s počtem závislých dětí					Průměrný počet závislých dětí	
		0	1	2	3	4 a více	v rodinách celkem	v rodinách s dětmi
Cenzové domácnosti rodinné								
2001	25 044	12 423	6 446	5 262	769	144	0,80	1,58
1991	25 099	10 748	6 563	6 420	1 172	196	0,95	1,66
rozdíl	-55	1 675	-117	-1 158	-403	-52	-0,15	-0,08
v %	-0,2	15,6	-1,8	-18,0	-34,4	-26,5	x	x
v tom:								
úplné rodiny	19 482	10 382	4 151	4 238	604	107	0,77	1,64
z toho s ekonomicky aktivní ženou	12 440	5 226	3 283	3 428	450	53	0,94	1,63
v %	63,9	50,3	79,1	80,9	74,5	49,5	x	x
neúplné rodiny	5 562	2 041	2 295	1 024	165	37	0,90	1,42
Cenzové rodinné domácnosti v čele s osobou								
ekonomicky aktivní	18 365	6 965	5 656	4 938	693	113	0,99	1,59
v tom:								
zaměstnanec	13 179	5 187	4 066	3 424	441	61	0,95	1,57
zaměstnavatel	924	307	288	275	46	8	1,09	1,63
samostatně činný	3 268	1 154	961	1 000	137	16	1,05	1,63
člen produkčního družstva	20	15	1	3	1	-	0,50	2,00
nezaměstnaný	674	183	251	163	52	25	1,27	1,74
ostatní ekonomicky aktivní a nezj.	300	119	89	73	16	3	0,99	1,64
ekonomicky neaktivní	6 445	5 366	703	281	67	28	0,25	1,48
z toho nepracující důchodce	5 819	5 321	349	113	28	8	0,12	1,40
ekonomická aktivita nezjištěna	234	92	87	43	9	3	0,91	1,51

A.26. Cenzové domácnosti podle typu domácnosti, pohlaví a věku osoby v čele domácnosti

	Úplné rodiny	Neúplné rodiny	Vícečlenné nerodinné domácnosti	Domácnosti jednotlivců	z toho ¹⁾			
					svobodní	ženatí, vdané	rozvedení	ovdovělí
Cenzové domácnosti celkem	19 482	5 562	692	12 002	2 818	1 140	3 618	4 095
v tom podle věku osoby v čele domácnosti:								
15 - 19	8	26	16	89	78	4	-	-
20 - 24	304	296	64	706	615	50	20	-
25 - 29	1 387	708	60	989	643	171	129	-
30 - 34	1 761	681	25	720	316	124	237	3
35 - 39	1 979	665	18	603	181	96	284	3
40 - 49	4 436	1 437	53	1 464	357	210	785	40
50 - 59	5 030	1 017	70	2 138	302	281	1 138	362
60 - 69	2 559	317	83	1 811	137	138	573	942
70 a více vč. nezj. věku	2 018	415	303	3 482	189	66	452	2 745
Cenzové domácnosti v čele s muži	x	842	244	5 389	1 777	698	2 048	641
v tom podle věku muže:								
15 - 19	x	3	10	48	42	1	-	-
20 - 24	x	19	34	364	327	18	10	-
25 - 29	x	40	38	631	424	94	86	-
30 - 34	x	51	17	583	252	104	194	-
35 - 39	x	88	15	482	134	71	243	2
40 - 49	x	245	41	997	262	133	539	7
50 - 59	x	235	33	1 094	206	159	629	63
60 - 69	x	77	20	526	69	76	232	136
70 a více vč. nezj. věku	x	84	36	664	61	42	115	433
Cenzové domácnosti v čele se ženami	x	4 720	448	6 613	1 041	442	1 570	3 454
v tom podle věku ženy:								
15 - 19	x	23	6	41	36	3	-	-
20 - 24	x	277	30	342	288	32	10	-
25 - 29	x	668	22	358	219	77	43	-
30 - 34	x	630	8	137	64	20	43	3
35 - 39	x	577	3	121	47	25	41	1
40 - 49	x	1 192	12	467	95	77	246	33
50 - 59	x	782	37	1 044	96	122	509	299
60 - 69	x	240	63	1 285	68	62	341	806
70 a více vč. nezj. věku	x	331	267	2 818	128	24	337	2 312

¹⁾ bez jednotlivců s nezjištěným rodinným stavem

A.27. Cenzové domácnosti rodinné podle počtu závislých dětí a věku ženy

	Úplné rodiny s počtem závislých dětí				Neúplné rodiny s počtem závislých dětí ¹⁾			
	0	1	2	3 a více	0	1	2	3 a více
Cenzové domácnosti rodinné								
2001	10 382	4 151	4 238	711	2 041	2 295	1 024	202
1991	9 344	4 972	5 660	1 228	1 404	1 591	760	140
Cenzové domácnosti rodinné podle věku ženy:								
15 - 19	11	14	1	-	-	24	2	-
20 - 24	243	327	82	11	-	254	33	9
25 - 29	312	811	736	80	-	515	169	24
30 - 34	101	468	1 207	199	1	359	256	65
35 - 39	88	444	1 176	264	14	315	272	64
40 - 44	481	763	675	114	163	276	166	22
45 - 49	1 444	805	280	36	392	316	90	12
50 - 54	2 341	408	72	7	458	168	32	5
55 - 59	1 864	93	7	-	294	57	3	-
60 a více vč. nezjištěného věku	3 497	18	2	-	719	11	1	1

¹⁾ v neúplných rodinách, ve kterých je v čele domácnosti muž, se započítává věk muže

A.28. Cenzové domácnosti bydlící v bytech podle počtu domácností v bytě, velikosti bytu a typu domácnosti

	Celkem	v tom s počtem domácností v bytě									
		1 cenzová domácnost					2 a více cenzových domácností				
		celkem	v tom s počtem obytných místností bytu				celkem	v tom s počtem obytných místností bytu			
			1	2	3	4 a více		1	2	3	4 a více
Cenzové domácnosti bydlící v bytech	37 330	31 429	5 744	9 208	11 312	5 165	5 901	651	1 382	2 165	1 703
v tom:											
úplné rodiny	19 383	17 435	1 252	4 712	7 846	3 625	1 948	82	334	687	845
bez závislých dětí	10 333	9 149	788	2 888	3 757	1 716	1 184	55	210	424	495
se závislými dětmi	9 050	8 286	464	1 824	4 089	1 909	764	27	124	263	350
1 závislé dítě	4 124	3 704	280	865	1 805	754	420	16	69	162	173
2 závislé děti	4 221	3 935	149	827	2 007	952	286	7	45	85	149
3 a více závisl. dětí	705	647	35	132	277	203	58	4	10	16	28
neúplné rodiny	5 508	4 047	663	1 293	1 491	600	1 461	141	351	620	349
bez závislých dětí	2 031	1 757	263	585	643	266	274	18	72	111	73
se závislými dětmi	3 477	2 290	400	708	848	334	1 187	123	279	509	276
1 závislé dítě	2 266	1 445	294	477	498	176	821	79	201	351	190
2 závislé děti	1 014	714	89	196	293	136	300	37	64	128	71
3 a více závisl. dětí	197	131	17	35	57	22	66	7	14	30	15
vícečlenné nerodinné domácnosti	681	611	205	191	139	76	70	10	20	27	13
domácnosti jednotlivců	11 758	9 336	3 624	3 012	1 836	864	2 422	418	677	831	496
v tom bydlící:											
samostatně v bytě	9 336	9 336	3 624	3 012	1 836	864	x	x	x	x	x
jako spolubydlící	2 238	x	x	x	x	x	2 238	372	622	776	468
jako podnájemník	184	x	x	x	x	x	184	46	55	55	28

A.29. Bytové a hospodařící domácnosti podle počtu členů a podle počtu a typu cenzových domácností

	Celkem		Domácnosti s počtem členů						Průměrný počet členů
	počet	v %	1	2	3	4	5	6 a více	
Bytové domácnosti celkem	34 259	100,0	9 336	9 466	6 849	6 381	1 514	713	2,53
v tom:									
s 1 hospodařící domácností, kterou tvoří:	31 767	92,7	9 336	9 040	6 260	5 748	1 080	303	2,41
1 cenzová domácnost	31 429	91,7	9 336	9 040	6 260	5 619	984	190	2,38
2 a více cenzových domácností	338	1,0	x	x	x	129	96	113	5,16
se 2 a více hospodařícími domácnostmi	2 492	7,3	x	426	589	633	434	410	4,04
Hospodařící domácnosti celkem	37 351	100,0	12 002	10 458	7 174	6 194	1 184	339	2,34
v tom:									
tvořené 1 cenzovou domácností	36 981	99,0	12 002	10 458	7 174	6 054	1 078	215	2,31
úplné rodiny	19 061	51,0	x	6 639	5 467	5 732	1 024	199	3,10
bez závislých dětí	10 083	27,0	x	6 639	2 538	822	79	5	2,44
se závislými dětmi	8 978	24,0	x	x	2 929	4 910	945	194	3,83
neúplné rodiny	5 229	14,0	x	3 202	1 641	317	54	15	2,48
bez závislých dětí	1 992	5,3	x	1 586	351	48	6	1	2,24
se závislými dětmi	3 237	8,7	x	1 616	1 290	269	48	14	2,63
vícečlenné nerodinné domácnosti	689	1,8	x	617	66	5	-	1	2,12
domácnosti jednotlivců	12 002	32,1	12 002	x	x	x	x	x	1,00
tvořené 2 cenzovými domácnostmi	354	0,9	x	x	x	140	106	108	5,05
rodina rodičů a rodina dětí	339	0,9	x	x	x	135	102	102	5,04
ostatní případy	15	0,0	x	x	x	5	4	6	5,20
tvořené 3 a více cenzovými domácnostmi	16	0,0	x	x	x	x	x	16	8,00

A.30. Vybavení bytových domácností podle typu a počtu členů domácností

	Celkem	z toho bytové domácnosti vybavené							
		osob. automobilem		telefonem			možností užívat rekreační objekt	osobním počítačem	
		celkem	z toho 2 a více	pevnou linkou	pouze mobilním	pevnou linkou i mobilním		celkem	z toho s připojením na internet
Bytové domácnosti celkem	34 259	16 711	2 260	14 543	3 710	8 148	5 252	5 008	2 217
v tom:									
v bytě 1 cenzová domácnost	31 429	15 302	1 964	13 352	3 401	7 405	4 820	4 609	2 036
s počtem osob									
1	9 336	2 000	146	3 711	1 049	860	995	424	190
2	9 040	4 544	353	4 554	923	1 641	1 562	745	307
3 - 4	11 879	8 005	1 322	4 664	1 297	4 488	2 107	3 109	1 400
5 a více	1 174	753	143	423	132	416	156	331	139
s počtem závislých dětí									
1	5 149	3 020	424	1 844	675	1 874	851	1 327	587
2	4 649	3 156	464	1 652	520	1 960	778	1 578	694
3 a více	778	438	69	253	90	268	99	219	94
podle věku uživatele bytu									
do 29	2 996	1 265	123	615	769	828	333	385	208
30 - 39	5 223	2 925	382	1 705	694	1 894	667	1 226	552
40 - 49	6 194	3 708	599	2 371	602	2 130	1 105	1 635	713
50 - 59	7 014	4 018	630	3 192	649	1 748	1 280	1 023	451
60 a více	10 002	3 386	230	5 469	687	805	1 435	340	112
v bytě 2 a více cenzových domácností	2 830	1 409	296	1 191	309	743	432	399	181
rodina rodičů a rodina dětí	515	347	94	236	44	171	96	91	39
jeden z rodičů a rodina dětí	1 236	619	114	497	148	374	184	212	99
ostatní případy	1 079	443	88	458	117	198	152	96	43
v tom s počtem osob v bytě:									
2 - 4	1 777	775	117	752	212	404	261	194	85
5 a více	1 053	634	179	439	97	339	171	205	96

A.31. Hlavní charakteristiky domácností podle velikostních skupin obcí

	Celkem	v tom v obcích s počtem obyvatel							
		do 199	200 - 499	500 - 999	1 000 - 1 999	2 000 - 4 999	5 000 - 9 999	10 000 - 19 999	20 000 a více
Bytové domácnosti	34 259	233	808	2 845	2 793	4 413	5 203	-	17 964
v tom:									
s 1 hospodařící domácností, kterou tvoří:									
1 cenzová domácnost	31 429	207	736	2 638	2 540	4 010	4 662	-	16 636
2 a více cenz. domácností	338	4	10	27	36	28	35	-	198
se 2 a více hospodařícími domácnostmi	2 492	22	62	180	217	375	506	-	1 130
Hospodařící domácnosti	37 351	261	912	3 108	3 136	4 877	5 846	-	19 211
v tom:									
s 1 cenzovou domácností se 2 a více cenz. domácnostmi	36 981	256	901	3 078	3 098	4 847	5 807	-	18 994
370	370	5	11	30	38	30	39	-	217
Cenzové domácnosti	37 738	266	924	3 138	3 174	4 908	5 888	-	19 440
v tom:									
úplné rodiny	19 482	154	481	1 708	1 703	2 576	2 950	-	9 910
bez závislých dětí	10 382	97	260	937	932	1 319	1 612	-	5 225
se závislými dětmi	9 100	57	221	771	771	1 257	1 338	-	4 685
1 závislé dítě	4 151	27	98	326	305	571	606	-	2 218
2 závislé děti	4 238	24	103	371	389	589	610	-	2 152
3 a více závislých dětí	711	6	20	74	77	97	122	-	315
neúplné rodiny	5 562	11	113	350	403	706	876	-	3 103
bez závislých dětí	2 041	5	47	143	158	229	335	-	1 124
se závislými dětmi	3 521	6	66	207	245	477	541	-	1 979
1 závislé dítě	2 295	4	40	120	153	295	357	-	1 326
2 závislé děti	1 024	2	21	73	75	155	148	-	550
3 a více závislých dětí	202	-	5	14	17	27	36	-	103
vícečlenné nerod. domácnosti	692	1	13	38	53	76	107	-	404
domácností jednotlivců	12 002	100	317	1 042	1 015	1 550	1 955	-	6 023
z toho bydlící samostatně v bytě	9 523	75	254	876	805	1 181	1 448	-	4 884
Podíl bytových domácností (v %) vybavených									
osobním automobilem	48,8	60,5	54,8	55,9	54,3	48,8	47,1	-	46,9
z toho 2 a více automobily	6,6	12,9	7,1	9,2	8,9	6,7	6,7	-	5,7
pevnou telefonní linkou	42,5	37,8	42,0	39,0	42,1	40,0	40,4	-	44,3
mobilním telefonem	10,8	16,7	12,6	13,0	13,3	12,4	11,2	-	9,5
pevným i mobilním telefonem	23,8	21,0	19,8	19,6	19,5	21,7	21,9	-	26,4
osobním počítačem	14,6	15,9	13,9	12,9	13,2	13,0	12,2	-	16,2
z toho s připojením na internet	6,5	6,4	6,7	5,3	5,0	4,8	5,2	-	7,6
možností užívat rekreační objekt	15,3	8,6	10,5	7,6	10,1	11,7	15,4	-	18,5
z toho vlastní	8,6	6,0	7,1	4,7	5,7	6,5	8,6	-	10,3
automobilem, telefonem, počítačem a rekreač. objektem	3,0	1,3	1,1	1,3	1,9	1,9	2,5	-	3,9

A.32. Domovní a bytový fond

		Domy			Byty v trvale obydlených domech			Průměrný počet bytů na 1 trvale obydlený dům	Byty v neobydlených domech	Neobydlené byty celkem
		celkem	v tom		celkem	v tom				
			trvale obydlené	ne-obydlené		trvale obydlené	ne-obydlené			
Domy celkem	2001	16 217	12 934	3 283	36 182	34 259	1 923	2,80	3 495	5 418
	1991	15 702	12 756	2 946	33 833	33 023	810	2,65	2 557	3 367
	rozdíl	515	178	337	2 349	1 236	1 113	0,15	938	2 051
	v %	3,3	1,4	11,4	6,9	3,7	137,4	5,66	36,7	60,9
v tom:										
rodinné domy	2001	13 606	10 500	3 106	13 837	13 319	518	1,32	3 182	3 700
	1991	12 078	9 808	2 270	12 093	11 935	158	1,23	2 302	2 460
	rozdíl	1 528	692	836	1 744	1 384	360	0,09	880	1 240
	v %	12,7	7,1	36,8	14,4	11,6	227,8	7,32	38,2	50,4
bytové domy	2001	2 016	1 991	25	21 733	20 375	1 358	10,92	146	1 504
	1991	2 557	2 497	60	21 160	20 525	635	8,47	190	825
	rozdíl	-541	-506	-35	573	-150	723	2,45	-44	679
	v %	-21,2	-20,3	-58,3	2,7	-0,7	113,9	28,93	-23,2	82,3
ostatní domy	2001	595	443	152	612	565	47	1,38	167	214
	1991	1 067	451	616	580	563	17	1,29	65	82
	rozdíl	-472	-8	-464	32	2	30	0,09	102	132
	v %	-44,2	-1,8	-75,3	5,5	0,4	176,5	6,98	156,9	161,0

A.33. Důvody neobydlenosti domovního a bytového fondu

	Domy celkem		v tom					
	počet	v %	rodinné domy		bytové domy		ostatní domy	
			počet	v %	počet	v %	počet	v %
Neobydlené domy	3 283	100,0	3 106	100,0	25	100,0	152	100,0
v tom z důvodu:								
dům obydlen přechodně	292	8,9	244	7,9	2	8,0	46	30,3
změna uživatele	28	0,9	26	0,8	-	-	2	1,3
slouží k rekreaci	2 191	66,7	2 191	70,5	-	-	-	-
přestavba domu	160	4,9	149	4,8	3	12,0	8	5,3
dosud neobydlen po kolaudaci	43	1,3	36	1,2	4	16,0	3	2,0
pozůstalostní nebo soudní řízení	39	1,2	37	1,2	2	8,0	-	-
nezpůsobilý k bydlení	179	5,5	155	5,0	11	44,0	13	8,6
jiný důvod vč. nezjištěno	351	10,7	268	8,6	3	12,0	80	52,6
Neobydlené byty celkem ¹⁾	5 418	100,0	3 700	100,0	1 504	100,0	214	100,0
v tom z důvodu:								
byt obydlen přechodně	1 104	20,4	391	10,6	657	43,7	56	26,2
změna uživatele	160	3,0	36	1,0	119	7,9	5	2,3
slouží k rekreaci	2 304	42,5	2 259	61,1	45	3,0	-	-
přestavba bytu	346	6,4	237	6,4	94	6,3	15	7,0
dosud neobydlen po kolaudaci	167	3,1	57	1,5	105	7,0	5	2,3
pozůstalostní nebo soudní řízení	94	1,7	52	1,4	42	2,8	-	-
nezpůsobilý k bydlení	347	6,4	200	5,4	125	8,3	22	10,3
jiný důvod vč. nezjištěno	896	16,5	468	12,6	317	21,1	111	51,9

¹⁾ včetně neobydlených bytů v obydlených domech

A.34. Domovní a bytový fond podle vlastnictví

	Trvale obydlené domy celkem		v tom					
	počet	v %	rodinné domy		bytové domy		ostatní domy	
			počet	v %	počet	v %	počet	v %
Trvale obydlené domy	12 934	100,0	10 500	100,0	1 991	100,0	443	100,0
v tom podle vlastníka domu:								
soukromá fyzická osoba	10 635	82,2	10 149	96,7	364	18,3	122	27,5
obec, stát	861	6,7	83	0,8	612	30,7	166	37,5
stavební bytové družstvo	267	2,1	67	0,6	200	10,0	-	-
zahraniční vlastník	9	0,1	4	0,0	3	0,2	2	0,5
právnícká osoba založená za účelem privatizace domu	55	0,4	4	0,0	42	2,1	9	2,0
jiná právnícká osoba	289	2,2	69	0,7	109	5,5	111	25,1
kombinace vlastníků	751	5,8	83	0,8	658	33,0	10	2,3
nezjištěno	67	0,5	41	0,4	3	0,2	23	5,2
Trvale obydlené byty	34 259	100,0	13 319	100,0	20 375	100,0	565	100,0
v tom podle vlastníka domu:								
soukromá fyzická osoba	14 341	41,9	12 863	96,6	1 343	6,6	135	23,9
obec, stát	7 020	20,5	110	0,8	6 649	32,6	261	46,2
stavební bytové družstvo	3 326	9,7	67	0,5	3 259	16,0	-	-
zahraniční vlastník	23	0,1	4	0,0	16	0,1	3	0,5
právnícká osoba založená za účelem privatizace domu	378	1,1	4	0,0	361	1,8	13	2,3
jiná právnícká osoba	1 053	3,1	84	0,6	837	4,1	132	23,4
kombinace vlastníků	8 058	23,5	144	1,1	7 900	38,8	14	2,5
nezjištěno	60	0,2	43	0,3	10	0,0	7	1,2

A.35. Trvale obydlené domy podle stáří a materiálu nosných zdí

	Trvale obydlené domy			Domy podle období výstavby nebo rekonstrukce					
	celkem	z toho		do roku 1919	1920 - 1945	1946 - 1980	1981 - 1990	1991 - 2001	ne-zjištěno
		rodinné domy	bytové domy						
Trvale obydlené domy	12 934	10 500	1 991	3 673	3 348	3 036	1 364	1 208	305
v tom podle materiálu nosných zdí:									
cihly, tvárnice, cihlové bloky	6 394	5 344	849	1 229	1 693	1 710	865	826	71
kámen	136	127	5	106	18	8	-	-	4
kámen a cihly	4 399	3 743	480	1 961	1 481	544	122	229	62
stěnové panely	769	130	622	-	-	457	248	64	-
nepálené cihly	51	51	-	35	14	2	-	-	-
dřevo	348	346	1	142	64	92	24	23	3
jiné kombinace materiálů a ostatní vč. nezjištěno	837	759	34	200	78	223	105	66	165

A.36. Trvale obydlené domy podle stáří a vlastnictví

	Trvale obydlené domy			Domy podle období výstavby nebo rekonstrukce					
	celkem	z toho		do roku 1919	1920 - 1945	1946 - 1980	1981 - 1990	1991 - 2001	ne-zjištěno
		rodinné domy	bytové domy						
Trvale obydlené domy	12 934	10 500	1 991	3 673	3 348	3 036	1 364	1 208	305
v tom podle vlastníka domu:									
soukromá fyzická osoba	10 635	10 149	364	3 071	3 020	2 243	1 075	1 026	200
obec, stát	861	83	612	336	166	179	69	86	25
stavební bytové družstvo	267	67	200	-	-	172	68	26	1
zahraniční vlastník	9	4	3	2	2	2	-	3	-
právnícká osoba založená za účelem privatizace domu	55	4	42	18	9	19	3	5	1
jiná právnícká osoba	289	69	109	95	51	71	20	39	13
kombinace vlastníků	751	83	658	150	98	348	129	22	4
nezjištěno	67	41	3	1	2	2	-	1	61

A.37. Trvale obydlené domy podle stáří, velikosti a technického vybavení

	Trvale obydlené domy			Domy podle období výstavby nebo rekonstrukce					
	celkem	z toho		do roku 1919	1920 - 1945	1946 - 1980	1981 - 1990	1991 - 2001	ne- zjištěno
		rodinné domy	bytové domy						
Trvale obydlené domy	12 934	10 500	1 991	3 673	3 348	3 036	1 364	1 208	305
s počtem bytů:									
1	7 766	7 479	-	2 117	2 064	1 644	875	858	208
2	2 840	2 705	67	803	902	700	218	174	43
3	526	316	194	259	153	48	12	41	13
4	329	-	316	185	72	43	9	12	8
5 - 9	757	-	750	286	132	241	55	32	11
10 - 19	413	-	413	18	17	229	106	42	1
20 - 49	196	-	196	2	1	86	74	33	-
50 a více	56	-	55	-	-	36	14	6	-
s počtem nadzemních podlaží:									
1	1 931	1 894	2	812	325	463	160	135	36
2	8 445	7 935	315	2 192	2 527	1 876	895	852	103
3	1 383	554	696	516	417	216	87	121	26
4	415	-	378	119	59	164	35	35	3
5	119	-	115	26	16	48	6	23	-
6 - 8	359	-	352	4	1	167	150	37	-
9 - 12	103	-	102	-	-	78	22	3	-
13 a více	30	-	30	-	-	22	6	2	-
Technické vybavení trvale obydlených domů									
vodovod:									
v domě - z veřejné sítě	9 733	7 505	1 861	2 581	2 487	2 457	1 147	947	114
v domě - domácí	2 944	2 766	130	1 013	827	571	216	257	60
vodovod mimo dům	15	15	-	9	4	1	-	-	1
bez vodovodu	110	107	-	70	29	5	-	3	3
kanalizace:									
přípoj na kanalizační síť	5 190	3 627	1 331	1 179	1 215	1 439	715	587	55
domácí čistička odpadních vod	714	609	76	124	118	158	126	187	1
žumpa, jímka	6 818	6 084	579	2 339	1 996	1 432	516	430	105
bez kanalizace a jímky	30	29	-	21	7	2	-	-	-
plyn:									
z veřejné sítě	6 334	4 577	1 506	1 902	1 693	1 389	675	601	74
z domovního zásobníku	178	151	12	36	42	43	14	36	7
bez plynu	6 235	5 615	468	1 717	1 597	1 592	672	568	89
ústřední topení:									
dálkové topení	686	12	640	11	15	410	200	47	3
z toho na pevná paliva	44	2	35	3	2	15	14	9	1
bloková kotelna	46	9	32	4	6	28	3	5	-
z toho na pevná paliva	16	5	9	4	3	5	1	3	-
kotelna v domě	7 717	7 227	260	1 757	2 106	1 955	1 000	830	69
z toho na pevná paliva	3 309	3 169	69	726	878	1 016	410	247	32
na plyn	3 739	3 408	185	936	1 058	782	445	488	30
bez dálkového a ústředního topení	4 310	3 113	1 051	1 892	1 212	634	158	322	92
výtah:									
výtah v domech se 4 a více nadzemními podlažími	507	-	495	5	4	270	179	49	-

A.38. Trvale obydlené domy a byty podle stáří, druhu domu a velikosti bytu

	Trvale obydlené domy		Domy podle období výstavby nebo rekonstrukce					
	celkem	v %	do roku 1919	1920 - 1945	1946 - 1980	1981 - 1990	1991 - 2001	ne- zjištěno
Domy celkem	12 934	x	3 673	3 348	3 036	1 364	1 208	305
v %	x	100,0	28,4	25,9	23,5	10,5	9,3	2,4
v nich trvale obydlené byty celkem	34 259	100,0	6 735	5 354	12 550	6 094	3 109	417
v tom byty s počtem obytných místností								
1	6 060	17,7	1 127	670	2 279	1 145	784	55
2	9 878	28,8	2 377	1 733	3 800	1 131	744	93
3	12 348	36,0	1 943	1 677	5 171	2 534	934	89
4	3 440	10,0	770	782	832	716	314	26
5 a více	2 118	6,2	411	428	419	542	307	11
nezjištěno	415	1,2	107	64	49	26	26	143
v tom:								
rodinné domy	10 500	x	2 912	2 960	2 310	1 076	1 005	237
v %	x	100,0	27,7	28,2	22,0	10,2	9,6	2,3
v nich trvale obydlené byty celkem	13 319	100,0	3 768	3 856	2 997	1 269	1 158	271
v tom byty s počtem obytných místností								
1	941	7,1	403	270	142	41	61	24
2	3 521	26,4	1 180	1 124	794	181	199	43
3	4 250	31,9	1 174	1 305	1 068	348	311	44
4	2 534	19,0	572	697	605	371	272	17
5 a více	1 790	13,4	387	413	369	312	298	11
nezjištěno	283	2,1	52	47	19	16	17	132
bytové domy	1 991	x	624	291	648	261	141	26
v %	x	100,0	31,3	14,6	32,5	13,1	7,1	1,3
v nich trvale obydlené byty celkem	20 375	100,0	2 773	1 389	9 467	4 783	1 839	124
v tom byty s počtem obytných místností								
1	5 016	24,6	695	383	2 130	1 091	687	30
2	6 149	30,2	1 118	566	2 978	941	503	43
3	7 922	38,9	712	338	4 062	2 172	598	40
4	862	4,2	182	73	220	341	38	8
5 a více	317	1,6	21	13	50	228	5	-
nezjištěno	109	0,5	45	16	27	10	8	3
ostatní domy	443	x	137	97	78	27	62	42
v %	x	100,0	30,9	21,9	17,6	6,1	14,0	9,5
v nich trvale obydlené byty celkem	565	100,0	194	109	86	42	112	22

A.39. Hlavní charakteristiky domovního fondu podle velikostních skupin obcí

	Domy celkem	v tom v obcích s počtem obyvatel							
		do 199	200 - 499	500 - 999	1 000 - 1 999	2 000 - 4 999	5 000 - 9 999	10 000 - 19 999	20 000 a více
Trvale obydlené domy	12 934	197	624	1 846	1 914	1 952	1 724	-	4 677
v tom:									
rodinné domy	10 500	183	590	1 696	1 714	1 594	1 389	-	3 334
bytové domy	1 991	1	17	101	131	292	268	-	1 181
ostatní domy	443	13	17	49	69	66	67	-	162
Neobydlené domy	3 283	125	241	746	693	662	487	-	329
v tom:									
rodinné domy	3 106	122	236	725	649	644	464	-	266
bytové domy	25	-	-	-	2	4	2	-	17
ostatní domy	152	3	5	21	42	14	21	-	46
Trvale obydlené domy podle počtu bytů:									
1	7 766	159	459	1 301	1 337	1 212	1 175	-	2 123
2 - 3	3 366	37	148	458	457	476	290	-	1 500
4 - 11	1 145	1	15	62	105	188	162	-	612
12 a více	606	-	-	20	5	68	90	-	423
podle počtu nadzemních podlaží:									
1 - 2	10 376	190	586	1 708	1 753	1 590	1 360	-	3 189
3 - 4	1 798	7	28	100	141	266	266	-	990
5 a více	611	-	-	14	2	54	80	-	461
podle vlastníka:									
soukromá fyzická osoba	10 635	184	591	1 700	1 710	1 590	1 405	-	3 455
obec, stát	861	10	18	63	95	156	101	-	418
bytové družstvo	267	-	-	6	1	53	21	-	186
ostatní vlastníci	1 104	3	11	72	96	134	189	-	599
podle období výstavby nebo rekonstrukce:									
do roku 1919	3 673	38	175	466	597	623	377	-	1 397
1920 - 1945	3 348	74	168	437	481	468	438	-	1 282
1946 - 1980	3 036	51	142	520	418	400	557	-	948
1981 - 1990	1 364	15	67	214	171	182	185	-	530
1991 - 2001	1 208	18	55	170	191	214	129	-	431
podle materiálu nosných zdí:									
cihly, tvárnice, cihlové bloky	6 394	100	310	981	944	770	881	-	2 408
stěnové panely	769	-	10	42	24	102	143	-	448
podle technického vybavení:									
napojení na kanalizační síť	5 190	-	175	393	222	646	664	-	3 090
vodovod	12 677	196	601	1 809	1 858	1 885	1 688	-	4 640
plyn	6 512	38	142	279	364	684	900	-	4 105
ústřední topení	8 449	122	394	1 215	1 248	1 190	1 097	-	3 183
Průměrné stáří trvale obydlených domů v letech	58,0	57,7	58,6	55,1	60,3	59,8	54,3	-	58,8
z toho:									
rodinné domy	58,6	57,9	58,3	55,5	60,2	60,5	54,9	-	59,9
bytové domy	54,7	9,0	67,1	46,9	67,8	56,2	47,5	-	55,0

A.40. Trvale obydlené byty podle stáří a druhu domu, kategorie a velikosti

	Trvale obydlené byty								
	celkem		v %		v roce 2001 podle kategorie				
	1991	2001	1991	2001	I.	II.	III.	IV.	nezjištěno
Byty v domech postavených v období:									
do roku 1899	4 799	2 416	14,6	7,1	1 391	514	267	222	22
1900 - 1919	5 512	4 319	16,7	12,6	2 764	847	444	202	62
1920 - 1945	6 607	5 354	20,0	15,6	3 795	1 000	367	160	32
1946 - 1970	3 731	4 636	11,3	13,5	4 104	380	106	34	12
1971 - 1980	7 113	7 914	21,5	23,1	7 722	141	36	7	8
1981 - 1990	5 223	6 094	15,8	17,8	5 959	81	39	6	9
1991 - 2001	x	3 109	x	9,1	2 897	136	37	29	10
nezjištěno	38	417	0,1	1,2	179	64	29	16	129
	Podle velikosti bytu								
Byty v domech celkem	33 023	34 259	100,0	100,0	28 811	3 163	1 325	676	284
v tom:									
1 obytná místnost	6 278	6 060	19,0	17,7	4 779	536	413	311	21
2 pokoje	9 675	9 878	29,3	28,8	7 893	1 245	492	225	23
3 pokoje	11 544	12 348	35,0	36,0	11 103	877	274	85	9
4 pokoje	3 312	3 440	10,0	10,0	3 011	323	88	18	-
5 pokojů a více	2 214	2 118	6,7	6,2	1 915	157	36	10	-
nezjištěno	x	415	x	1,2	110	25	22	27	231
v rodinných domech	11 935	13 319	100,0	100,0	9 964	1 926	845	412	172
v tom:									
1 obytná místnost	1 106	941	9,3	7,1	408	218	176	136	3
2 pokoje	3 160	3 521	26,5	26,4	2 331	697	331	156	6
3 pokoje	3 593	4 250	30,1	31,9	3 400	566	212	72	-
4 pokoje	2 350	2 534	19,7	19,0	2 166	274	77	17	-
5 pokojů a více	1 726	1 790	14,4	13,4	1 595	150	35	10	-
nezjištěno	x	283	x	2,1	64	21	14	21	163
v bytových domech	20 525	20 375	100,0	100,0	18 404	1 168	450	257	96
v tom:									
1 obytná místnost	5 088	5 016	24,8	24,6	4 304	303	221	170	18
2 pokoje	6 291	6 149	30,6	30,2	5 393	520	153	67	16
3 pokoje	7 749	7 922	37,8	38,9	7 550	291	60	13	8
4 pokoje	917	862	4,5	4,2	807	43	11	1	-
5 pokojů a více	480	317	2,3	1,6	310	7	-	-	-
nezjištěno	x	109	x	0,5	40	4	5	6	54
v ostatních domech	563	565	100,0	100,0	443	69	30	7	16
v tom:									
1 obytná místnost	84	103	14,9	18,2	67	15	16	5	-
2 pokoje	224	208	39,8	36,8	169	28	8	2	1
3 pokoje	202	176	35,9	31,2	153	20	2	-	1
4 pokoje	45	44	8,0	7,8	38	6	-	-	-
5 pokojů a více	8	11	1,4	1,9	10	-	1	-	-
nezjištěno	x	23	x	4,1	6	-	3	-	14

A.41. Trvale obydlené byty, bydlící osoby a cenové domácnosti podle stáří a druhu domu, kategorie a velikosti bytu

	Trvale obydlené byty	Osoby bydlící v bytech	Obytné místnosti 8 m ² a větší	Obytná plocha bytů v tis. m ²	Cenzové domácnosti	Počet osob		Obytná plocha v m ² na 1 osobu	Cenzové domácnosti na 1 byt
						na 1 trvale obydlený byt	na obytnou místnost 8 m ² a větší		
Byty v domech postavených v období:									
do roku 1899	2 416	6 108	6 036	124	2 677	2,53	1,01	20,4	1,11
1900 - 1919	4 319	11 154	10 994	222	4 764	2,58	1,01	19,9	1,10
1920 - 1945	5 354	13 369	14 602	282	5 868	2,50	0,92	21,1	1,10
1946 - 1970	4 636	10 955	11 548	198	5 029	2,36	0,95	18,1	1,08
1971 - 1980	7 914	19 433	19 418	332	8 634	2,46	1,00	17,1	1,09
1981 - 1990	6 094	16 795	16 772	288	6 598	2,76	1,00	17,1	1,08
1991 - 2001	3 109	7 900	8 064	159	3 301	2,54	0,98	20,1	1,06
nezjištěno	417	929	672	13	459	2,23	1,38	14,0	1,10
Podle kategorie bytu									
Byty v domech celkem	34 259	86 643	88 106	1 618	37 330	2,53	0,98	18,7	1,09
v tom:									
I. kategorie	28 811	74 357	76 316	1 385	31 346	2,58	0,97	18,6	1,09
II. kategorie	3 163	7 513	7 796	153	3 474	2,38	0,96	20,4	1,10
III. kategorie	1 325	2 875	2 756	55	1 446	2,17	1,04	19,1	1,09
IV. kategorie	676	1 423	1 144	23	759	2,11	1,24	16,5	1,12
nezjištěno	284	475	94	2	305	1,67	5,05	3,9	1,07
v rodinných domech	13 319	35 391	40 699	800	14 751	2,66	0,87	22,6	1,11
v tom:									
I. kategorie	9 964	28 008	32 719	643	11 061	2,81	0,86	23,0	1,11
II. kategorie	1 926	4 471	5 215	102	2 113	2,32	0,86	22,8	1,10
III. kategorie	845	1 797	1 962	39	924	2,13	0,92	21,7	1,09
IV. kategorie	412	836	788	16	468	2,03	1,06	18,9	1,14
nezjištěno	172	279	15	0	185	1,62	18,60	1,0	1,08
v bytových domech	20 375	49 827	46 126	792	21 975	2,45	1,08	15,9	1,08
v tom:									
I. kategorie	18 404	45 158	42 528	720	19 810	2,45	1,06	15,9	1,08
II. kategorie	1 168	2 892	2 426	48	1 290	2,48	1,19	16,7	1,10
III. kategorie	450	1 035	751	15	488	2,30	1,38	14,5	1,08
IV. kategorie	257	573	347	7	283	2,23	1,65	13,0	1,10
nezjištěno	96	169	74	1	104	1,76	2,28	8,6	1,08
v ostatních domech	565	1 425	1 281	27	604	2,52	1,11	18,6	1,07
Podle velikosti bytu									
Byty v domech celkem	34 259	86 643	88 106	1 618	37 330	2,53	0,98	18,7	1,09
v tom:									
1 obytná místnost	6 060	9 969	6 060	132	6 395	1,65	1,65	13,3	1,06
2 pokoje	9 878	22 349	19 756	384	10 590	2,26	1,13	17,2	1,07
3 pokoje	12 348	35 470	37 044	646	13 477	2,87	0,96	18,2	1,09
4 pokoje	3 440	10 674	13 760	252	3 885	3,10	0,78	23,6	1,13
5 pokojů a více	2 118	7 368	11 486	204	2 530	3,48	0,64	27,7	1,19
nezjištěno	415	813	-	-	453	1,96	x	-	1,09

A.42. Plocha bytů, obytné místnosti a relativní ukazatele bydlení

		Plocha bytů v tis. m ²		Počet obytných místností s plochou		Na jeden byt			Průměrné stáří domů v letech
		celková	obytná	4 - 7,9 m ²	8 m ² a větší	celková plocha v m ²	obytná plocha v m ²	počet obytných místností s plochou 8 m ² a větší	
Trvale obydlené byty									
celkem	2001	2 504	1 618	3 786	88 106	74,0	47,8	2,60	58,0
	1991	2 312	1 507	.	85 379	70,0	45,6	2,59	64,3
	rozdíl	192	111	.	2 727	4,0	2,2	0,01	-6,3
	v %	8,3	7,4	.	3,2	5,7	4,8	0,39	x
v tom:									
v rodinných domech	2001	1 221	800	2 697	40 699	93,7	61,4	3,12	58,6
	1991	1 023	675	.	36 907	85,7	56,6	3,09	65,5
	rozdíl	198	125	.	3 792	8,0	4,8	0,03	-6,9
	v %	19,4	18,5	.	10,3	9,3	8,5	0,97	x
v bytových domech	2001	1 243	792	1 023	46 126	61,3	39,1	2,28	54,7
	1991	1 250	805	.	47 104	60,9	39,2	2,29	58,6
	rozdíl	-7	-13	.	-978	0,4	-0,1	-0,01	-3,9
	v %	-0,6	-1,6	.	-2,1	0,7	-0,3	-0,44	x
v ostatních domech	2001	40	27	66	1 281	73,0	49,0	2,36	60,4
	1991	40	27	.	1 368	70,9	47,4	2,43	69,6
	rozdíl	-	-	.	-87	2,1	1,6	-0,07	-9,2
	v %	-	-	.	-6,4	3,0	3,4	-2,88	x

A.43. Trvale obydlené byty podle druhu domu a technického vybavení

	Trvale obydlené byty			Obyvatelé v bytech	Podíl vybavených bytů v %			
	celkem	z toho			1991	2001		
		v rodinných domech	v bytových domech			celkem	z toho v domech	
						rodinných	bytových	
Úhrn trvale obydlených bytů	34 259	13 319	20 375	86 643	100,0	100,0	100,0	100,0
Plyn:								
zaveden do bytu	20 606	6 015	14 306	53 609	55,4	60,1	45,2	70,2
z toho ze sítě	20 495	5 926	14 290	53 305	55,4	59,8	44,5	70,1
Vodovod:								
v bytě	33 819	12 984	20 292	85 829	97,1	98,7	97,5	99,6
v domě mimo byt	100	67	31	198	1,6	0,3	0,5	0,2
Kanalizace:								
přípojka na kanalizační síť	22 403	4 851	17 222	55 983	53,2	65,4	36,4	84,5
domácí čistička odpadních vod	1 211	736	440	3 223	.	3,5	5,5	2,2
žumpa, jímka	10 419	7 539	2 690	27 017	46,2	30,4	56,6	13,2
Teplá voda:								
ze zdroje mimo dům ¹⁾	12 887	13	12 844	31 230	44,3	37,6	0,1	63,0
elektrický ohřívač ²⁾	11 102	7 770	3 098	29 046	42,6	32,4	58,3	15,2
plynový ohřívač	6 295	3 305	2 830	16 920	.	18,4	24,8	13,9
jiný nebo kombinovaný zdroj	2 179	1 202	883	5 841	.	6,4	9,0	4,3
Způsob vytápění:								
ústřední topení	24 377	9 119	14 926	62 749	58,7	71,2	68,5	73,3
z toho dálkové	12 443	6	12 399	30 048	.	36,3	0,0	60,9
etážové topení	3 140	1 054	2 004	8 656	16,5	9,2	7,9	9,8
kamna	5 563	2 405	3 048	12 627	23,8	16,2	18,1	15,0
Energie používaná k vytápění³⁾:								
uhlí	6 224	4 833	1 282	16 359	.	18,2	36,3	6,3
dřevo	957	808	137	2 546	.	2,8	6,1	0,7
elektřina	2 962	1 761	1 129	7 326	.	8,6	13,2	5,5
plyn	10 884	5 666	4 904	28 609	.	31,8	42,5	24,1
Koupelna, sprchový kout:								
v bytě nebo v domě vlastní	31 968	11 920	19 547	81 983	88,2	93,3	89,5	95,9
v domě společná	729	552	163	1 643	2,6	2,1	4,1	0,8
Záchod:								
splachovací vlastní	31 328	11 377	19 446	80 319	84,4	91,4	85,4	95,4
splachovací společný	593	381	198	1 344	3,2	1,7	2,9	1,0
bez splachování	2 017	1 350	639	4 426	12,1	5,9	10,1	3,1

¹⁾ v roce 1991 ze zdroje mimo byt

²⁾ v roce 1991 ohřívač vody bez bližšího rozlišení

³⁾ bez dálkového vytápění

A.44. Trvale obydlené byty podle právního důvodu užívání bytu, druhu domu, kategorie bytu a charakteristiky bytů včetně úrovně bydlení

	Trvale obydlené byty		z toho právní důvod užívání bytu					
	celkem	v %	ve vlastním domě	v osobním vlastnictví	ostatní bezplatné užívání	nájemní byty	byty členů SBD	byty členů družstva nájemců
Byty podle kategorie								
Počet bytů v domech celkem	34 259	x	11 000	4 448	1 666	10 304	5 926	89
podíl v %	x	100,0	32,1	13,0	4,9	30,1	17,3	0,3
v tom kategorie bytu:								
I. kategorie	28 811	84,1	8 421	4 188	1 170	8 477	5 908	85
II. kategorie	3 163	9,2	1 511	210	277	1 043	13	2
III. kategorie	1 325	3,9	630	30	154	449	-	1
IV. kategorie	676	2,0	320	7	57	265	-	1
nezjištěno	284	0,8	118	13	8	70	5	-
Počet bytů v rodinných domech	13 319	x	10 688	-	1 598	592	69	-
podíl v %	x	100,0	80,2	-	12,0	4,4	0,5	-
v tom kategorie bytu:								
I. kategorie	9 964	74,8	8 175	-	1 129	394	68	-
II. kategorie	1 926	14,5	1 473	-	262	118	1	-
III. kategorie	845	6,3	611	-	143	46	-	-
IV. kategorie	412	3,1	318	-	56	23	-	-
nezjištěno	172	1,3	111	-	8	11	-	-
Počet bytů v bytových domech	20 375	x	255	4 448	58	9 372	5 857	89
podíl v %	x	100,0	1,3	21,8	0,3	46,0	28,7	0,4
v tom kategorie bytu:								
I. kategorie	18 404	90,3	198	4 188	36	7 816	5 840	85
II. kategorie	1 168	5,7	34	210	12	879	12	2
III. kategorie	450	2,2	16	30	9	385	-	1
IV. kategorie	257	1,3	1	7	1	238	-	1
nezjištěno	96	0,5	6	13	-	54	5	-
Počet bytů v ostatních domech	565	x	57	-	10	340	-	-
podíl v %	x	100,0	10,1	-	1,8	60,2	-	-
Ukazatele úrovně bydlení v roce 2001								
Počet osob bydlících v bytech	86 643	x	30 223	10 774	3 473	25 199	14 685	271
na 1 byt	2,53	x	2,75	2,42	2,08	2,45	2,48	3,04
na 1 obytnou místnost	0,98	x	0,86	1,02	0,86	1,18	0,98	1,11
Počet obytných místností 8 m ² a více na 1 byt	2,60	x	3,25	2,39	2,45	2,08	2,55	2,75
Počet cenзовých domácností na 1 byt	1,09	x	1,12	1,08	1,04	1,09	1,06	1,08
Obytná plocha v m ² na 1 byt	47,8	x	64,0	40,7	47,8	37,7	41,3	46,0
na 1 osobu	18,7	x	22,9	16,7	22,7	15,3	16,6	15,1
Ukazatele úrovně bydlení v roce 1991								
Počet osob bydlících v bytech	87 440	x	29 831	1 191	2 016	33 967	18 830	-
na 1 byt	2,65	x	2,76	2,65	2,07	2,59	2,64	-
na 1 obytnou místnost	1,02	x	0,86	1,05	0,90	1,20	1,05	-
Počet obytných místností 8 m ² a více na 1 byt	2,59	x	3,19	2,52	2,30	2,16	2,50	-
Počet cenзовých domácností na 1 byt	1,08	x	1,13	1,06	1,04	1,07	1,05	-
Obytná plocha v m ² na 1 byt	45,6	x	58,6	48,8	42,6	38,2	39,7	-
na 1 osobu	17,2	x	21,3	18,4	20,6	14,8	15,0	-

A.45. Trvale obydlené byty podle ekonomické aktivity uživatele bytu, druhu domu, velikosti, kategorie a právního důvodu užívání bytu

	Trvale obydlené byty celkem	Uživatel bytu ekonomicky aktivní				Uživatel bytu ekonomicky neaktivní	Ostatní uživatelé a nezjištěno
		celkem	z toho				
			zaměstnanci	zaměstnavatelé	samostatně činní		
Byty v domech celkem	34 259	21 912	16 377	1 071	3 719	11 888	459
v tom velikost bytu:							
1 obytná místnost	6 060	2 885	2 279	78	344	3 050	125
2 pokoje	9 878	5 598	4 318	164	878	4 171	109
3 pokoje	12 348	9 069	6 889	426	1 540	3 174	105
4 pokoje	3 440	2 541	1 712	218	545	885	14
5 pokojů a více	2 118	1 621	1 040	173	385	487	10
nezjištěno	415	198	139	12	27	121	96
Byty v rodinných domech	13 319	8 206	5 584	558	1 824	4 997	116
v tom velikost bytu:							
1 obytná místnost	941	405	277	22	82	530	6
2 pokoje	3 521	1 811	1 302	77	357	1 691	19
3 pokoje	4 250	2 748	1 924	150	608	1 487	15
4 pokoje	2 534	1 779	1 160	154	418	748	7
5 pokojů a více	1 790	1 340	840	146	338	444	6
nezjištěno	283	123	81	9	21	97	63
Byty v bytových domech	20 375	13 308	10 495	482	1 836	6 735	332
v tom velikost bytu:							
1 obytná místnost	5 016	2 431	1 969	51	253	2 467	118
2 pokoje	6 149	3 654	2 919	79	496	2 410	85
3 pokoje	7 922	6 167	4 842	266	914	1 667	88
4 pokoje	862	724	525	58	122	131	7
5 pokojů a více	317	272	194	26	45	41	4
nezjištěno	109	60	46	2	6	19	30
Byty v domech celkem	34 259	21 912	16 377	1 071	3 719	11 888	459
v tom kategorie bytu:							
I. kategorie	28 811	19 260	14 351	1 010	3 368	9 226	325
II. kategorie	3 163	1 712	1 308	46	246	1 428	23
III. kategorie	1 325	548	430	8	64	766	11
IV. kategorie	676	285	209	3	25	380	11
nezjištěno	284	107	79	4	16	88	89
Byty podle právního důvodu užívání							
ve vlastním domě	11 000	7 012	4 668	538	1 620	3 898	90
v osobním vlastnictví	4 448	2 826	2 227	110	417	1 565	57
ostatní bezplatné užívání	1 666	828	583	32	178	835	3
nájemní	10 304	6 442	5 124	189	797	3 678	184
členů staveb. bytového družstva	5 926	4 206	3 334	175	605	1 635	85
členů družstva nájemců	89	70	51	2	14	17	2
ostatní vč. nezjištěného	826	528	390	25	88	260	38
Ukazatele úrovně bydlení							
Počet osob							
na 1 trvale obydlený byt	2,53	2,89	2,84	3,14	3,10	1,87	2,03
na 1 obytnou místnost (8 a více m ²)	0,98	1,05	1,05	0,95	1,05	0,82	1,21
Počet cenových domácností na 1 byt	1,09	1,10	1,10	1,10	1,09	1,08	1,11
Obytná plocha v m ² na 1 osobu	18,7	17,5	17,2	20,6	18,2	22,2	14,9
Obytná plocha v m ² na 1 byt	47,8	51,1	49,2	65,5	56,9	42,1	38,5
Počet obytných místností (8 a více m ²) na 1 byt	2,60	2,77	2,71	3,33	2,98	2,30	2,12

A.46. Trvale obydlené byty podle velikosti bytu, druhu domu a složení bytové domácnosti

	Byty celkem		z toho velikost bytu					Průměrná obytná plocha na 1 osobu v m ²	Počet osob na 1 obytnou místnost 8 m ² a více
	počet	v %	1 obyt. místnost	počet pokojů					
				2	3	4	5 a více		
Bytové domácnosti celkem	34 259	100,0	6 060	9 878	12 348	3 440	2 118	18,7	0,98
v tom s počtem cenzových domácností:									
s 1 cenzovou domácností	31 429	91,7	5 744	9 208	11 312	3 030	1 752	19,6	0,94
v tom:									
úplná rodina bez závislých dětí	9 149	26,7	788	2 888	3 757	1 079	591	20,4	0,88
úplná rodina se závislými dětmi	8 286	24,2	464	1 824	4 089	1 135	732	14,5	1,28
neúplná rodina	4 047	11,8	663	1 293	1 491	344	219	18,5	0,97
vícečlenná nerodinná domácnost	611	1,8	205	191	139	45	23	18,6	0,98
domácnost jednotlivce	9 336	27,3	3 624	3 012	1 836	427	187	35,8	0,52
se 2 cenzovými domácnostmi	2 617	7,6	304	632	949	379	325	13,4	1,37
v tom:									
2 rodiny	914	2,7	47	152	341	184	179	12,0	1,56
rodina dětí a 1 z rodičů	1 218	3,6	108	325	485	166	126	14,0	1,31
2 domácnosti jednotlivců	426	1,2	140	137	99	26	15	19,1	0,95
ostatní případy	59	0,2	9	18	24	3	5	12,1	1,47
se 3 a více cenzovými domácnostmi	213	0,6	12	38	87	31	41	10,3	1,76
Bytové domácnosti v rodinných domech celkem	13 319	100,0	941	3 521	4 250	2 534	1 790	22,6	0,87
v tom s počtem cenzových domácností:									
s 1 cenzovou domácností	12 020	90,2	884	3 302	3 886	2 230	1 459	24,1	0,82
v tom:									
úplná rodina bez závislých dětí	4 147	31,1	191	1 117	1 440	866	496	24,0	0,80
úplná rodina se závislými dětmi	3 215	24,1	112	592	1 115	768	601	17,9	1,13
neúplná rodina	1 133	8,5	66	287	371	212	172	24,5	0,80
vícečlenná nerodinná domácnost	202	1,5	16	52	67	38	22	25,9	0,73
domácnost jednotlivce	3 323	24,9	499	1 254	893	346	168	47,3	0,42
se 2 cenzovými domácnostmi	1 185	8,9	54	205	330	283	293	15,7	1,25
v tom:									
2 rodiny	528	4,0	18	60	129	145	169	13,9	1,40
rodina dětí a 1 z rodičů	515	3,9	23	105	157	116	108	16,9	1,16
2 domácnosti jednotlivců	116	0,9	11	34	32	21	11	27,2	0,73
ostatní případy	26	0,2	2	6	12	1	5	14,8	1,26
se 3 a více cenzovými domácnostmi	114	0,9	3	14	34	21	38	11,3	1,67
Bytové domácnosti v bytových domech celkem	20 375	100,0	5 016	6 149	7 922	862	317	15,9	1,08
v tom s počtem cenzových domácností:									
s 1 cenzovou domácností	18 878	92,7	4 761	5 712	7 258	762	284	16,5	1,04
v tom:									
úplná rodina bez závislých dětí	4 874	23,9	587	1 709	2 272	206	94	17,3	0,97
úplná rodina se závislými dětmi	4 896	24,0	342	1 174	2 896	347	125	12,2	1,39
neúplná rodina	2 860	14,0	590	988	1 099	127	46	16,1	1,07
vícečlenná nerodinná domácnost	407	2,0	187	139	72	7	1	14,8	1,18
domácnost jednotlivce	5 841	28,7	3 055	1 702	919	75	18	29,4	0,61
se 2 cenzovými domácnostmi	1 403	6,9	246	415	612	91	31	11,2	1,52
v tom:									
2 rodiny	380	1,9	28	91	210	38	9	9,1	1,88
rodina dětí a 1 z rodičů	686	3,4	84	212	324	46	18	11,8	1,45
2 domácnosti jednotlivců	304	1,5	127	100	66	5	4	16,0	1,08
ostatní případy	33	0,2	7	12	12	2	-	9,9	1,71
se 3 a více cenzovými domácnostmi	94	0,5	9	22	52	9	2	8,6	1,95

A.47. Trvale obydlené byty podle druhu domu, počtu cenзовých domácností, počtu osob v bytě a podle obytné plochy v m² na osobu

	Trvale obydlené byty			z toho			
	celkem	v tom		v rodinných domech		v bytových domech	
		s 1 cenзовou domácností	se 2 a více cenзовými domácnostmi	s 1 cenзовou domácností	se 2 a více cenзовými domácnostmi	s 1 cenзовou domácností	se 2 a více cenзовými domácnostmi
Byty celkem	34 259	31 429	2 830	12 020	1 299	18 878	1 497
v tom s počtem osob v bytě:							
1	9 336	9 336	x	3 323	x	5 841	x
2	9 466	9 040	426	3 480	116	5 441	304
3	6 849	6 260	589	2 375	216	3 779	363
4	6 381	5 619	762	2 299	333	3 212	420
5	1 514	984	530	466	295	494	230
6	459	140	319	65	208	75	109
7 a více	254	50	204	12	131	36	71
Byty celkem podle obytné plochy na 1 osobu v m²:							
do 9,9	3 412	2 593	819	445	224	2 109	586
10,0 - 13,9	5 698	4 929	769	1 169	309	3 676	447
14,0 - 17,9	6 370	5 811	559	1 615	293	4 113	261
18,0 - 21,9	5 225	4 929	296	1 653	183	3 183	109
22,0 - 25,9	3 561	3 401	160	1 432	105	1 912	54
26,0 - 29,9	1 884	1 806	78	1 004	62	780	15
30,0 a více nezjištěno	7 693	7 576	117	4 442	99	3 004	17
	416	384	32	260	24	101	8
	Struktura bytů v %						
Podle počtu osob v bytě:							
1	27,3	29,7	x	27,6	x	30,9	x
2	27,6	28,8	15,1	29,0	8,9	28,8	20,3
3	20,0	19,9	20,8	19,8	16,6	20,0	24,2
4	18,6	17,9	26,9	19,1	25,6	17,0	28,1
5	4,4	3,1	18,7	3,9	22,7	2,6	15,4
6	1,3	0,4	11,3	0,5	16,0	0,4	7,3
7 a více	0,7	0,2	7,2	0,1	10,1	0,2	4,7
Podle obytné plochy na 1 osobu v m ² :							
do 9,9	10,0	8,3	28,9	3,7	17,2	11,2	39,1
10,0 - 13,9	16,6	15,7	27,2	9,7	23,8	19,5	29,9
14,0 - 17,9	18,6	18,5	19,8	13,4	22,6	21,8	17,4
18,0 - 21,9	15,3	15,7	10,5	13,8	14,1	16,9	7,3
22,0 - 25,9	10,4	10,8	5,7	11,9	8,1	10,1	3,6
26,0 - 29,9	5,5	5,7	2,8	8,4	4,8	4,1	1,0
30,0 a více nezjištěno	22,5	24,1	4,1	37,0	7,6	15,9	1,1
	1,2	1,2	1,1	2,2	1,8	0,5	0,5

**A.48. Trvale obydlené byty podle druhu domu, kategorie a velikosti bytu,
úrovně bydlení podle počtu cenзовých domácností v bytě**

	Byty celkem		v tom					
			v rodinných domech		v bytových domech		v ostatních domech	
	1991	2001	1991	2001	1991	2001	1991	2001
Struktura bytů v % podle kategorie bytu:								
I. kategorie	71,3	84,1	60,9	74,8	77,5	90,3	65,5	78,4
II. kategorie	15,4	9,2	19,1	14,5	13,1	5,7	22,7	12,2
III. kategorie	6,3	3,9	8,7	6,3	4,9	2,2	4,5	5,3
IV. kategorie	7,0	2,0	11,3	3,1	4,5	1,3	7,3	1,2
nezjištěno	x	0,8	x	1,3	x	0,5	x	2,8
Struktura bytů v % podle obytné plochy bytu:								
do 19,9	8,8	8,1	2,7	1,8	12,4	12,3	7,1	4,1
20,0 - 29,9	12,3	11,6	7,7	6,3	15,0	14,9	8,9	17,0
30,0 - 39,9	20,5	19,1	14,0	12,0	24,3	23,9	19,9	14,3
40,0 - 49,9	26,0	23,7	19,4	16,8	29,9	28,4	22,7	18,8
50,0 - 59,9	11,9	12,5	16,4	15,5	9,1	10,4	16,5	14,2
60,0 - 69,9	9,0	8,9	14,1	13,4	5,8	5,8	14,9	12,4
70,0 - 79,9	4,4	5,3	9,1	10,3	1,7	2,1	5,7	5,5
80,0 - 99,9	4,6	5,8	10,8	12,6	1,2	1,4	2,5	6,7
100,0 - 119,9	1,8	2,3	4,6	5,3	0,2	0,3	1,1	1,6
120,0 a více	0,7	1,5	1,2	3,8	0,4	0,0	0,7	1,4
nezjištěno	x	1,2	x	2,1	x	0,5	x	4,1
Ukazatele úrovně bydlení								
Počet osob na 1 byt								
celkem	2,65	2,53	2,70	2,66	2,61	2,45	2,71	2,52
v tom v bytech:								
s 1 cenзовou domácností	2,52	2,38	2,49	2,45	2,53	2,34	2,65	2,44
se 2 a více cenзовými domácnostmi	4,17	4,18	4,44	4,59	3,88	3,83	3,86	3,85
Počet osob na 1 obytl. místnost 8 m ² a více								
celkem	1,02	0,98	0,87	0,87	1,14	1,08	1,11	1,11
v tom v bytech:								
s 1 cenзовou domácností	1,00	0,94	0,83	0,82	1,12	1,04	1,09	1,09
se 2 a více cenзовými domácnostmi	1,25	1,40	1,13	1,28	1,43	1,55	1,48	1,46
Počet obytl. místností 8 m ² a větších na 1 byt								
celkem	2,59	2,60	3,09	3,12	2,29	2,28	2,43	2,36
v tom v bytech:								
s 1 cenзовou domácností	2,52	2,57	2,99	3,07	2,27	2,26	2,42	2,34
se 2 a více cenзовými domácnostmi	3,34	3,01	3,93	3,64	2,71	2,48	2,61	2,65
Obytná plocha v m ² na 1 byt								
celkem	45,6	47,8	56,6	61,4	39,2	39,1	47,4	49,0
v tom v bytech:								
s 1 cenзовou domácností	44,5	47,1	54,7	60,4	38,3	38,8	46,7	48,9
se 2 a více cenзовými domácnostmi	59,5	55,4	71,6	70,8	46,0	42,3	71,4	49,0
Obytná plocha v m ² na 1 osobu								
celkem	17,2	18,7	20,9	22,6	15,0	15,9	17,5	18,6
v tom v bytech:								
s 1 cenзовou domácností	17,7	19,6	22,0	24,1	15,1	16,5	17,6	19,2
se 2 a více cenзовými domácnostmi	14,3	13,1	16,1	15,1	11,8	11,0	18,5	12,7

A.49. Hlavní charakteristiky bytového fondu podle velikostních skupin obcí

	Byty celkem	v tom v obcích s počtem obyvatel							
		do 199	200 - 499	500 - 999	1 000 - 1 999	2 000 - 4 999	5 000 - 9 999	10 000 - 19 999	20 000 a více
Trvale obydlené byty	34 259	233	808	2 845	2 793	4 413	5 203	-	17 964
v tom:									
v rodinných domech	13 319	218	711	2 105	2 070	1 993	1 635	-	4 587
v bytových domech	20 375	2	80	684	648	2 335	3 495	-	13 131
v ostatních domech	565	13	17	56	75	85	73	-	246
Neobydlené byty	5 418	133	287	902	916	964	727	-	1 489
z toho z důvodu:									
byt obydlen přechodně	1 104	6	52	101	130	119	152	-	544
slouží k rekreaci	2 304	98	164	616	541	545	232	-	108
přestavba bytu	346	13	10	44	29	54	31	-	165
nezpůsobilý k bydlení	347	5	14	45	66	54	52	-	111
Trvale obydlené byty podle právního důvodu užívání									
ve vlastním domě	11 000	174	612	1 719	1 717	1 613	1 364	-	3 801
v osobním vlastnictví	4 448	1	37	285	183	500	1 170	-	2 272
byt nájemní	10 304	13	63	426	514	1 347	1 700	-	6 241
byt člena bytového družstva	5 926	1	-	42	-	579	646	-	4 658
byt člena družstva nájemců	89	-	-	-	12	2	2	-	73
Trvale obydlené byty podle kategorie:									
I. kategorie	28 811	150	569	1 989	1 900	3 289	4 489	-	16 425
II. kategorie	3 163	41	136	468	519	616	381	-	1 002
III. kategorie	1 325	27	54	258	210	284	157	-	335
IV. kategorie	676	11	36	95	136	154	121	-	123
Trvale obydlené byty podle velikosti:									
1 obytná místnost	6 060	28	60	363	344	773	1 090	-	3 402
2 pokoje	9 878	67	247	849	838	1 469	1 536	-	4 872
3 pokoje	12 348	67	270	882	853	1 429	1 837	-	7 010
4 pokoje	3 440	41	130	404	422	412	423	-	1 608
5 pokojů a větší	2 118	26	81	298	292	250	235	-	936
Trvale obydlené byty podle období výstavby domu:									
do roku 1919	6 735	43	226	603	882	1 050	668	-	3 263
1920 - 1945	5 354	87	206	592	654	754	621	-	2 440
1946 - 1970	4 636	31	97	425	336	590	1 288	-	1 869
1971 - 1980	7 914	30	115	561	372	561	1 641	-	4 634
1981 - 1990	6 094	20	84	315	225	848	423	-	4 179
1991 - 2001	3 109	21	62	294	255	528	513	-	1 436
Trvale obydlené byty podle počtu osob v bytě:									
1	9 336	73	241	839	752	1 161	1 413	-	4 857
2	9 466	58	197	719	725	1 188	1 435	-	5 144
3	6 849	47	151	530	523	874	1 036	-	3 688
4	6 381	35	156	545	558	889	917	-	3 281
5	1 514	13	36	155	162	205	255	-	688
6 a více	713	7	27	57	73	96	147	-	306
Trvale obydlené byty podle počtu cenových domácností:									
1	31 429	207	736	2 638	2 540	4 010	4 662	-	16 636
2 a více	2 830	26	72	207	253	403	541	-	1 328

A.50. Technické vybavení trvale obydlených bytů podle velikostních skupin obcí

	Byty celkem	v tom v obcích s počtem obyvatel							
		do 199	200 - 499	500 - 999	1 000 - 1 999	2 000 - 4 999	5 000 - 9 999	10 000 - 19 999	20 000 a více
Trvale obydlené byty celkem	34 259	233	808	2 845	2 793	4 413	5 203	-	17 964
Technické vybavení bytů									
vodovod:									
v bytě	33 819	230	781	2 787	2 705	4 311	5 140	-	17 865
kanalizace:									
přípoj na veřejnou kanalizační síť	22 403	-	242	796	416	2 253	3 665	-	15 031
žumpa, jímka	10 419	211	517	1 819	2 094	1 903	1 375	-	2 500
plyn:									
zaveden do bytu	20 606	46	174	324	557	1 326	3 450	-	14 729
koupelna, sprchový kout:									
vlastní	31 968	199	712	2 551	2 444	3 945	4 875	-	17 242
záchod:									
vlastní splachovací	31 328	178	676	2 375	2 286	3 832	4 839	-	17 142
způsob vytápění:									
ústřední	24 377	150	506	1 868	1 686	2 655	3 892	-	13 620
etážové	3 140	8	41	104	205	481	314	-	1 987
kamna	5 563	60	208	702	744	1 023	808	-	2 018
energie použita k vytápění¹⁾:									
uhlí	6 224	135	383	1 497	1 450	1 173	771	-	815
dřevo	957	24	67	248	231	154	136	-	97
elektrina	2 962	35	164	515	526	681	400	-	641
plyn	10 884	36	169	508	534	1 249	1 839	-	6 549
		Podíl vybavených bytů v %							
Vodovod v bytě	98,7	98,7	96,7	98,0	96,8	97,7	98,8	-	99,4
Přípoj na veřejnou kanalizační síť	65,4	0,0	30,0	28,0	14,9	51,1	70,4	-	83,7
Plyn zaveden do bytu	60,1	19,7	21,5	11,4	19,9	30,0	66,3	-	82,0
Vlastní koupelna, sprchový kout	93,3	85,4	88,1	89,7	87,5	89,4	93,7	-	96,0
Vlastní splachovací záchod	91,4	76,4	83,7	83,5	81,8	86,8	93,0	-	95,4

¹⁾ bez dálkového vytápění

A.51. Charakteristiky úrovně bydlení podle velikostních skupin obcí

	Byty celkem	v tom v obcích s počtem obyvatel							
		do 199	200 - 499	500 - 999	1 000 - 1 999	2 000 - 4 999	5 000 - 9 999	10 000 - 19 999	20 000 a více
Průměrný počet na 1 byt:									
cenzových domácností	1,09	1,12	1,10	1,08	1,10	1,10	1,12	x	1,08
hospodařících domácností	1,08	1,09	1,08	1,07	1,09	1,09	1,11	x	1,07
celkové plochy v m ²	74,0	88,8	90,7	85,9	84,9	76,0	69,0	x	70,4
obytné plochy v m ²	47,8	56,5	58,6	55,6	55,4	49,3	43,3	x	45,8
obytných místností 8 m ² a větších	2,60	2,90	2,96	2,85	2,86	2,54	2,47	x	2,56
Průměrná obytná plocha v m²:									
na 1 osobu	18,7	22,3	22,4	21,6	20,9	18,8	16,7	x	18,2
Průměrný počet osob:									
na 1 trvale obydlený byt	2,53	2,48	2,55	2,53	2,61	2,58	2,56	x	2,50
na 1 obytnou místnost 8 m ² a větší	0,98	0,87	0,88	0,90	0,93	1,03	1,05	x	0,98
na 1 cenzovou domácnost	2,32	2,23	2,32	2,35	2,37	2,34	2,29	x	2,31
na 1 hospodařící domácnost	2,35	2,27	2,35	2,37	2,40	2,36	2,31	x	2,34

B.1. Obyvatelstvo podle druhu pobytu a podle obcí

	Výměra v ha	Počet trvale bydlících obyvatel					z toho			Osoby dočasně přítomné
		1961	1970	1980	1991	2001 ¹⁾	cizinci s dlouhodobým pobytem	dočasně nepřítomní	narození v obci současného bydliště	
Okres celkem v tom obce:	40 228	83 683	81 931	87 803	88 118	88 154	687	9 533	42 287	10 000
Jablonec nad Nisou	3 138	36 116	36 679	42 179	45 937	45 266	361	4 885	23 107	3 021
Albrechtice v Jiz. hor.	2 455	684	494	390	332	329	-	29	111	287
Bedřichov	2 426	255	177	165	163	239	2	22	59	498
Dalešice	244	221	163	146	116	114	-	3	54	5
Desná	1 258	3 697	3 436	3 372	3 811	3 549	55	452	1 436	690
Držkov	597	728	653	538	530	572	-	40	252	12
Frydštejn	1 448	1 156	1 039	989	803	807	-	61	448	49
Janov nad Nisou	1 470	1 780	1 542	1 321	1 012	1 143	2	120	431	689
Jenišovice	742	874	826	766	782	816	3	74	409	51
Jílové u Držkova	358	331	268	260	232	202	1	21	93	8
Jiřetín pod Bukovou	330	403	470	575	612	656	5	76	198	28
Josefův Důl	2 201	1 590	1 437	1 319	1 071	990	5	137	431	972
Koberovy	874	1 071	1 066	1 032	919	952	1	64	533	41
Kořenov	5 587	1 810	1 512	1 247	1 022	1 028	1	134	451	862
Lišný	173	455	418	324	243	244	5	12	117	17
Loužnice	229	323	250	217	193	199	-	20	94	6
Lučany nad Nisou	1 313	1 967	1 893	1 754	1 438	1 573	5	128	603	248
Malá Skála	1 001	1 392	1 241	1 139	1 027	1 075	3	107	480	116
Maršovice	176	517	475	387	360	359	-	39	152	43
Nová Ves nad Nisou	471	937	859	723	575	609	-	57	246	213
Pěnčín	1 338	2 361	2 132	1 911	1 616	1 679	46	146	853	74
Plavy	519	1 297	1 272	1 295	1 173	1 084	-	132	558	114
Pulečný	600	412	376	286	216	260	-	20	87	13
Radčice	184	316	283	239	187	152	-	8	91	5
Rádlo	965	769	673	552	467	553	3	52	197	19
Rychnov u Jabl.n.N.	1 226	2 005	1 924	1 967	1 822	2 013	3	210	744	117
Skuhrov	426	590	537	554	505	498	-	43	277	33
Smržovka	1 482	4 272	3 747	3 526	3 418	3 430	7	362	1 542	253
Tanvald	1 245	5 114	6 168	7 592	7 055	7 001	61	1 008	2 864	889
Velké Hamry	932	2 531	2 273	2 118	2 063	2 721	9	234	1 166	158
Vlastiboř	362	295	252	187	134	125	-	14	65	-
Zásada	612	1 159	1 028	1 022	904	841	-	83	470	103
Zlatá Olešnice	1 594	814	705	612	554	531	-	75	292	45
Železný Brod	2 252	5 441	5 663	7 099	6 826	6 544	109	665	3 376	321

¹⁾ včetně cizinců s dlouhodobým pobytem

B.2. Obyvatelstvo podle pohlaví, věkových skupin a podle obcí

	Obyvatelstvo		Věková skupina						Průměrný věk
	celkem	z toho ženy	obyvatelstvo celkem			z toho ženy			
			0 - 14	15 - 59	60 a více vč. nezj.	0 - 14	15 - 59	60 a více vč. nezj.	
Okres celkem	88 154	45 712	14 276	58 422	15 456	7 018	29 420	9 274	38,6
v tom obce:									
Jablonec nad Nisou	45 266	23 735	7 218	30 356	7 692	3 577	15 515	4 643	38,5
Albrechtice v Jiz. hor.	329	158	61	203	65	29	94	35	38,6
Bedřichov	239	120	56	152	31	29	72	19	34,2
Dalešice	114	54	18	70	26	6	34	14	42,3
Desná	3 549	1 821	530	2 400	619	257	1 202	362	38,5
Držkov	572	301	105	334	133	47	169	85	40,2
Frýdštejn	807	416	119	502	186	53	256	107	41,2
Janov nad Nisou	1 143	565	200	744	199	99	353	113	38,5
Jenišovice	816	419	140	534	142	70	255	94	38,0
Jílové u Držkova	202	96	24	130	48	9	57	30	42,4
Jiřetín pod Bukovou	656	328	116	451	89	56	215	57	36,5
Josefův Důl	990	491	140	647	203	76	296	119	40,7
Koberovy	952	478	159	622	171	79	296	103	39,0
Kořenov	1 028	504	162	683	183	81	320	103	38,9
Líšný	244	120	26	147	71	11	73	36	45,2
Loužnice	199	92	24	139	36	11	64	17	41,0
Lučany nad Nisou	1 573	775	261	1 057	255	122	495	158	38,1
Malá Skála	1 075	547	187	673	215	90	331	126	39,2
Maršovice	359	174	53	244	62	22	119	33	39,4
Nová Ves nad Nisou	609	270	84	418	107	31	186	53	39,7
Pěnčín	1 679	860	252	1 086	341	118	537	205	40,3
Plavy	1 084	571	212	680	192	109	351	111	37,0
Pulečný	260	135	49	150	61	26	67	42	39,4
Radčice	152	78	12	90	50	9	40	29	47,3
Rádlo	553	275	98	371	84	38	189	48	37,3
Rychnov u Jabl.n.N.	2 013	1 024	365	1 344	304	170	674	180	36,7
Skuhrov	498	274	70	335	93	43	175	56	39,6
Smržovka	3 430	1 749	578	2 264	588	285	1 112	352	38,3
Tanvald	7 001	3 646	1 158	4 678	1 165	566	2 404	676	38,2
Velké Hamry	2 721	1 455	566	1 630	525	292	820	343	37,5
Vlastiboř	125	62	13	71	41	6	35	21	46,5
Zásada	841	436	120	528	193	65	254	117	41,5
Zlatá Olešnice	531	274	101	326	104	50	163	61	38,3
Železný Brod	6 544	3 409	999	4 363	1 182	486	2 197	726	39,2

B.3. Obyvatelstvo podle národnosti a podle obcí

	Obyva- telstvo celkem	v tom národnost								
		česká	moravská	slezská	slovenská	romská	polská	německá	ostatní	nezjiš- těná
Okres celkem	88 154	81 102	114	4	1 892	231	523	1 400	1 081	1 807
v tom obce:										
Jablonec nad Nisou	45 266	41 832	68	3	920	159	206	664	537	877
Albrechtice v Jiz. hor.	329	298	-	-	6	-	1	14	1	9
Bedřichov	239	214	-	-	2	-	1	5	4	13
Dalešice	114	102	-	-	2	-	-	10	-	-
Desná	3 549	3 080	3	-	152	1	41	136	70	66
Držkov	572	554	-	-	9	-	2	-	4	3
Frydštejn	807	784	2	-	8	-	-	1	8	4
Janov nad Nisou	1 143	1 041	-	-	21	-	6	47	11	17
Jenišovice	816	787	1	-	10	-	4	2	7	5
Jílové u Držkova	202	195	-	-	4	-	1	1	-	1
Jiřetín pod Bukovou	656	591	3	-	20	-	3	15	14	10
Josefův Důl	990	795	3	-	58	-	8	85	11	30
Koberovy	952	918	1	-	6	-	5	3	1	18
Kořenov	1 028	918	-	-	25	2	10	36	11	26
Líšný	244	225	-	-	1	-	1	-	5	12
Loužnice	199	196	1	-	-	-	-	-	1	1
Lučany nad Nisou	1 573	1 423	2	-	32	-	6	62	17	31
Malá Skála	1 075	1 015	2	-	4	8	1	10	5	30
Maršovice	359	332	-	-	11	-	1	4	1	10
Nová Ves nad Nisou	609	569	1	-	6	-	8	11	1	13
Pěnčín	1 679	1 581	-	-	10	-	4	9	50	25
Plavy	1 084	970	1	-	61	4	14	1	17	16
Pulečný	260	245	-	-	4	5	-	4	1	1
Radčice	152	152	-	-	-	-	-	-	-	-
Rádlo	553	516	-	-	-	-	-	13	9	15
Rychnov u Jabl.n.N.	2 013	1 878	3	1	34	15	3	22	23	34
Skuhrov	498	491	-	-	-	-	-	1	1	5
Smržovka	3 430	3 140	5	-	63	1	22	127	25	47
Tanvald	7 001	6 202	5	-	210	23	78	79	97	307
Velké Hamry	2 721	2 520	3	-	97	10	20	16	27	28
Vlastiboř	125	120	-	-	1	-	2	1	-	1
Zásada	841	818	-	-	8	1	3	2	4	5
Zlatá Olešnice	531	511	-	-	6	-	2	4	2	6
Železný Brod	6 544	6 089	10	-	101	2	70	15	116	141

B.4. Obyvatelstvo podle náboženského vyznání a podle obcí

	Obyvatelstvo celkem	v tom							
		věřící	z toho					bez vyznání	nezjištěno
			Církev římskokatolická	Církev československá husitská	Českobratrská církev evangelická	Pravoslavná církev v českých zemích	Náboženská společnost Svědkové Jehovovi		
Okres celkem	88 154	15 111	10 071	1 575	737	179	217	65 026	8 017
v tom obce:									
Jablonec nad Nisou	45 266	7 577	5 231	666	409	82	84	33 820	3 869
Albrechtice v Jiz. hor.	329	66	46	3	3	-	5	227	36
Bedřichov	239	40	24	6	-	1	-	162	37
Dalešice	114	11	9	2	-	-	-	94	9
Desná	3 549	622	450	44	27	7	4	2 582	345
Držkov	572	110	42	52	3	-	5	459	3
Frýdštejn	807	142	76	46	3	1	4	572	93
Janov nad Nisou	1 143	209	148	13	13	2	3	833	101
Jenišovice	816	106	49	39	6	5	-	612	98
Jílové u Držkova	202	32	20	9	2	-	-	168	2
Jiřetín pod Bukovou	656	98	77	10	2	1	-	497	61
Josefův Důl	990	192	141	7	10	6	-	699	99
Koberovy	952	183	98	19	12	-	-	682	87
Kořenov	1 028	184	132	15	10	-	3	722	122
Lišný	244	41	18	12	2	-	1	170	33
Loužnice	199	38	18	6	1	1	-	137	24
Lučany nad Nisou	1 573	332	263	11	9	9	5	1 151	90
Malá Skála	1 075	169	83	51	10	-	3	801	105
Maršovice	359	54	38	6	2	-	-	281	24
Nová Ves nad Nisou	609	72	57	5	2	-	1	477	60
Pěnčín	1 679	206	116	6	15	29	1	1 282	191
Plavy	1 084	186	117	27	10	1	-	813	85
Pulečný	260	43	32	3	-	-	-	197	20
Radčice	152	27	6	12	4	-	-	125	-
Rádl	553	80	58	5	3	1	2	403	70
Rychnov u Jabl.n.N.	2 013	325	229	20	14	3	12	1 493	195
Skuhrov	498	32	10	4	2	-	2	406	60
Smržovka	3 430	567	410	36	20	3	20	2 600	263
Tanvald	7 001	1 191	828	130	49	15	20	4 924	886
Velké Hamry	2 721	469	261	74	16	1	23	2 116	136
Vlastiboř	125	21	10	7	-	-	-	98	6
Zásada	841	192	93	74	5	-	-	585	64
Zlatá Olešnice	531	85	38	43	-	-	-	365	81
Železný Brod	6 544	1 409	843	112	73	11	19	4 473	662

B.5. Obyvatelstvo patnáctileté a starší podle nejvyššího ukončeného vzdělání a podle obcí

	Celkem	v tom nejvyšší ukončené vzdělání						
		základní a neukončené	vyučení a střední odborné bez maturity	úplné střední s maturitou	vyšší odborné a nástavbové	vysokoškolské vč. vědecké přípravy	bez vzdělání	nezjištěno
Okres celkem	73 878	17 407	29 284	18 183	2 253	5 194	330	1 227
v tom obce:								
Jablonec nad Nisou	38 048	8 308	13 965	10 388	1 307	3 395	134	551
Albrechtice v Jiz. hor.	268	85	110	54	7	10	-	2
Bedřichov	183	39	57	62	10	12	-	3
Dalešice	96	25	49	17	2	3	-	-
Desná	3 019	894	1 262	587	53	134	17	72
Držkov	467	107	211	118	7	20	3	1
Frydštejn	688	169	301	155	19	32	1	11
Janov nad Nisou	943	240	416	176	21	71	5	14
Jenišovice	676	163	312	149	9	36	2	5
Jílové u Držkova	178	49	84	38	4	3	-	-
Jiřetín pod Bukovou	540	165	254	84	12	18	-	7
Josefův Důl	850	266	377	132	20	38	2	15
Koberovy	793	172	379	193	19	23	1	6
Kořenov	866	252	380	162	25	26	7	14
Lišný	218	48	116	43	2	7	1	1
Loužnice	175	32	71	52	6	12	-	2
Lučany nad Nisou	1 312	321	556	264	31	56	57	27
Malá Skála	888	164	338	247	25	94	1	19
Maršovice	306	77	129	66	11	13	-	10
Nová Ves nad Nisou	525	137	227	119	11	23	1	7
Pěnčín	1 427	309	614	365	36	84	1	18
Plavy	872	245	389	171	18	23	10	16
Pulečný	211	64	93	42	4	6	1	1
Radčice	140	26	60	38	3	12	-	1
Rádlo	455	88	215	107	13	21	1	10
Rychnov u Jabl.n.N.	1 648	407	700	371	54	88	4	24
Skuhrov	428	79	171	119	13	42	-	4
Smržovka	2 852	831	1 225	533	67	130	10	56
Tanvald	5 843	1 566	2 423	1 137	167	260	36	254
Velké Hamry	2 155	583	951	444	55	89	20	13
Vlastiboř	112	33	53	20	2	4	-	-
Zásada	721	149	237	243	24	66	1	1
Zlatá Olešnice	430	117	182	95	12	17	-	7
Železný Brod	5 545	1 197	2 377	1 392	184	326	14	55

B.6. Ekonomická aktivita obyvatelstva podle obcí

	Ekonomicky aktivní celkem	v tom				Ekonomicky neaktivní celkem	z toho	
		zaměstnané osoby			neza- městnaní		nepracující důchodci	žáci, studenti a uční
		celkem	z toho					
			pracující důchodci	ženy na mateřské dovolené				
Okres celkem	45 650	43 056	2 504	574	2 594	41 399	18 585	15 044
v tom obce:								
Jablonec nad Nisou	23 721	22 258	1 216	235	1 463	21 013	9 173	7 883
Albrechtice v Jiz. hor.	151	128	9	3	23	176	83	54
Bedřichov	114	107	4	2	7	122	35	46
Dalešice	60	54	6	-	6	54	29	13
Desná	1 883	1 779	99	34	104	1 602	742	590
Držkov	271	259	23	3	12	301	149	100
Frýdštejn	376	359	17	4	17	417	223	117
Janov nad Nisou	579	539	26	5	40	552	257	183
Jenišovice	434	425	14	5	9	379	160	126
Jílové u Držkova	98	95	4	-	3	104	60	26
Jiřetín pod Bukovou	369	342	17	3	27	280	110	108
Josefův Důl	527	489	25	9	38	455	248	138
Koberovy	470	458	36	8	12	476	225	159
Kořenov	511	475	22	3	36	507	244	154
Líšný	122	117	11	1	5	121	75	33
Loužnice	118	112	17	-	6	80	34	32
Lučany nad Nisou	769	747	42	10	22	780	373	260
Malá Skála	520	503	33	4	17	539	246	189
Maršovice	188	183	17	1	5	165	80	62
Nová Ves nad Nisou	343	326	30	4	17	259	114	99
Pěnčín	910	890	117	14	20	758	378	252
Plavy	525	509	20	16	16	547	238	174
Pulečný	111	109	8	2	2	149	68	52
Radčice	76	73	9	1	3	75	54	20
Rádlo	280	269	11	9	11	265	111	102
Rychnov u Jabl.n.N.	1 009	963	37	21	46	981	407	377
Skuhrov	285	271	29	1	14	209	93	80
Smržovka	1 766	1 646	72	33	120	1 632	729	595
Tanvald	3 562	3 309	130	71	253	3 207	1 449	1 204
Velké Hamry	1 294	1 222	57	25	72	1 423	648	462
Vlastiboř	58	54	5	3	4	67	47	16
Zásada	439	424	36	4	15	399	194	141
Zlatá Olešnice	240	236	10	4	4	286	126	101
Železný Brod	3 471	3 326	295	36	145	3 019	1 383	1 096

B.7. Ekonomicky aktivní podle odvětví ekonomické činnosti a podle obcí

	Ekonomicky aktivní		v tom podle odvětví ekonomické činnosti						
	celkem	z toho ženy	zemědělství, lesnictví a rybolov	průmysl	staveb- nictví	obchod a opravy	doprava, telekomu- nikace	ostatní odvětví	nezjiš- těno
Okres celkem	45 650	21 099	591	19 575	3 415	4 474	2 033	12 168	3 394
v tom obce:									
Jablonec nad Nisou	23 721	11 088	173	8 901	1 962	2 861	1 013	7 277	1 534
Albrechtice v Jiz. hor.	151	58	2	41	14	6	9	48	31
Bedřichov	114	49	8	25	8	13	3	51	6
Dalešice	60	23	-	24	7	5	6	15	3
Desná	1 883	871	11	998	102	120	68	377	207
Držkov	271	124	15	128	17	18	11	62	20
Frýdštejn	376	168	15	182	19	29	28	76	27
Janov nad Nisou	579	251	11	215	42	54	32	181	44
Jenišovice	434	190	13	226	30	36	31	91	7
Jílové u Držkova	98	37	8	56	7	5	6	15	1
Jiřetín pod Bukovou	369	157	2	212	23	21	21	68	22
Josefův Důl	527	217	30	206	38	32	22	131	68
Koberovy	470	215	9	293	27	24	18	66	33
Kořenov	511	207	22	229	18	35	21	135	51
Líšný	122	52	2	77	10	9	2	14	8
Loužnice	118	47	1	60	13	10	10	23	1
Lučany nad Nisou	769	342	7	314	71	77	35	166	99
Malá Skála	520	230	12	251	17	40	31	122	47
Maršovice	188	89	8	93	17	14	6	40	10
Nová Ves nad Nisou	343	143	7	148	31	29	16	84	28
Pěnčín	910	447	11	533	53	46	37	149	81
Plavy	525	226	28	290	31	27	25	86	38
Pulečný	111	46	9	42	17	4	5	31	3
Radčice	76	32	1	49	2	3	5	15	1
Rádlo	280	126	18	70	38	26	17	80	31
Rychnov u Jabl.n.N.	1 009	446	32	392	77	106	52	283	67
Skuhrov	285	143	7	147	21	23	10	68	9
Smržovka	1 766	798	17	798	159	138	82	376	196
Tanvald	3 562	1 675	27	1 597	238	269	162	889	380
Velké Hamry	1 294	600	14	619	73	117	76	327	68
Vlastiboř	58	26	1	29	5	3	1	11	8
Zásada	439	206	15	248	24	35	6	96	15
Zlatá Olešnice	240	107	28	91	22	24	20	48	7
Železný Brod	3 471	1 663	27	1 991	182	215	146	667	243

B.8. Vyjíždka pracujících za prací a vyjíždka do škol a učilišť podle obcí

	Pracující vyjíždějící z obce za prací		z toho denně					Žáci, studenti a učni vyjíždějící do škol	
	celkem	v % z pracujících celkem	celkem	v % z vyjíždějících celkem	s dobou cesty			celkem	v % ze žáků, studentů a učňů
					do 29 minut	30 - 59 minut	60 minut a více		
Okres celkem	14 601	34,1	12 566	86,1	6 815	5 044	687	5 566	36,5
v tom obce:									
Jablonec nad Nisou	3 870	17,5	3 020	78,0	1 308	1 504	207	1 819	22,7
Albrechtice v Jiz. hor.	64	50,0	56	87,5	40	14	2	38	70,4
Bedřichov	50	47,2	45	90,0	14	27	4	45	95,7
Dalešice	37	68,5	36	97,3	27	9	-	13	100,0
Desná	733	41,5	640	87,3	318	281	41	279	46,2
Držkov	141	54,7	130	92,2	82	39	7	98	97,0
Frýdštejn	245	68,2	229	93,5	132	85	12	115	98,3
Janov nad Nisou	347	64,5	324	93,4	193	124	6	102	55,4
Jenišovice	315	74,5	285	90,5	175	97	13	57	44,5
Jílové u Držkova	74	77,9	72	97,3	46	26	-	26	100,0
Jiřetín pod Bukovou	174	50,9	151	86,8	89	43	19	107	99,1
Josefův Důl	232	47,5	196	84,5	89	77	29	52	37,4
Koberovy	292	63,8	277	94,9	165	97	14	129	81,1
Kořenov	219	46,3	193	88,1	107	76	10	105	67,3
Lísný	70	59,8	67	95,7	47	18	2	31	93,9
Loužnice	72	64,3	64	88,9	49	13	2	31	96,9
Lučany nad Nisou	442	59,5	391	88,5	251	131	9	120	45,5
Malá Skála	265	53,0	239	90,2	141	87	11	80	41,7
Maršovice	117	64,3	104	88,9	75	24	5	61	96,8
Nová Ves nad Nisou	221	68,0	199	90,0	130	58	11	83	83,0
Pěnčín	367	41,6	312	85,0	192	107	8	130	50,0
Plavy	293	57,9	259	88,4	151	93	14	118	66,7
Pulečň	84	77,8	79	94,0	50	25	4	53	100,0
Radčice	62	84,9	55	88,7	37	16	2	20	100,0
Rádlo	177	66,3	164	92,7	89	65	10	71	68,3
Rychnov u Jabl.n.N.	646	67,8	598	92,6	320	256	21	194	50,1
Skuhrov	186	69,9	175	94,1	103	69	3	70	82,4
Smržovka	845	51,6	763	90,3	466	265	29	348	57,8
Tanvald	1 840	55,9	1 610	87,5	876	632	100	409	33,5
Velké Hamry	813	66,7	733	90,2	443	258	32	161	34,6
Vlastiboř	35	64,8	31	88,6	11	16	4	14	87,5
Zásada	206	48,9	184	89,3	114	67	3	75	52,1
Zlatá Olešnice	144	61,8	111	77,1	53	50	8	85	81,7
Železný Brod	923	27,9	774	83,9	432	295	45	427	38,5

B.9. Základní údaje o domovním fondu podle obcí

	Trvale obydlené domy						Neobydlené domy		
	1970	1980	1991	2001	z toho rodinné domy		průměrné stáří domu v letech	celkem	z toho sloužící k rekreaci
					počet	v %			
Okres celkem	14 858	13 847	12 756	12 934	10 500	81,2	58,0	3 283	2 191
v tom obce:									
Jablonec nad Nisou	4 594	4 507	4 566	4 677	3 334	71,3	58,8	329	86
Albrechtice v Jiz. hor.	154	126	98	96	90	93,8	64,1	48	41
Bedřichov	69	60	53	66	63	95,5	47,3	15	13
Dalešice	42	46	36	39	37	94,9	67,8	30	24
Desná	629	546	476	476	372	78,2	57,9	207	186
Držkov	160	149	146	141	121	85,8	48,4	42	31
Frydštejn	307	280	246	240	231	96,3	55,1	93	59
Janov nad Nisou	396	339	285	291	262	90,0	69,1	70	48
Jenišovice	241	232	218	209	195	93,3	50,2	81	60
Jílové u Držkova	97	87	68	65	61	93,8	58,6	42	25
Jiřetín pod Bukovou	94	66	55	67	46	68,7	42,4	22	19
Josefův Důl	363	299	242	231	191	82,7	73,8	74	50
Koberovy	291	278	242	264	260	98,5	47,5	72	58
Kořenov	394	315	242	243	190	78,2	61,9	161	112
Líšný	103	93	74	77	70	90,9	55,7	29	22
Loužnice	75	68	56	59	53	89,8	59,4	28	19
Lučany nad Nisou	426	397	344	376	334	88,8	69,0	141	113
Malá Skála	378	364	321	324	306	94,4	49,3	134	102
Maršovice	120	103	99	106	100	94,3	70,8	38	25
Nová Ves nad Nisou	222	199	171	179	174	97,2	61,8	33	25
Pěnčín	582	524	452	459	439	95,6	59,1	130	106
Plavy	255	246	218	221	183	82,8	51,8	57	40
Pulečný	99	88	71	77	74	96,1	62,6	29	20
Radčice	82	76	61	51	49	96,1	51,3	43	30
Rádlo	186	154	141	150	141	94,0	56,5	51	33
Rychnov u Jabl.n.N.	389	380	366	407	352	86,5	53,6	71	27
Skuhrov	161	151	133	137	132	96,4	50,3	40	17
Smržovka	796	741	661	661	541	81,8	65,4	177	133
Tanvald	916	835	742	723	539	74,6	59,7	211	117
Velké Hamry	491	460	396	408	329	80,6	59,2	207	175
Vlastiboř	73	69	52	48	44	91,7	54,5	24	22
Zásada	286	262	229	221	207	93,7	55,4	82	63
Zlatá Olešnice	247	196	150	144	130	90,3	49,6	196	183
Železný Brod	1 140	1 111	1 046	1 001	850	84,9	50,5	276	107

B.10. Základní údaje o bytovém fondu podle obcí

	Trvale obydlené byty						Neobydlené byty		
	1970	1980	1991	2001	z toho v rodinných domech		celkem	z toho	
					počet	v %		sloužící k rekreaci	obydlené přechodně
Okres celkem	28 842	32 282	33 023	34 259	13 319	38,9	5 418	2 304	1 104
v tom obce:									
Jablonec nad Nisou	12 594	15 242	17 537	17 964	4 587	25,5	1 489	108	544
Albrechtice v Jiz. hor.	195	166	124	123	110	89,4	49	41	4
Bedřichov	69	73	58	73	66	90,4	18	14	3
Dalešice	46	51	43	48	46	95,8	32	24	2
Desná	1 227	1 237	1 392	1 403	490	34,9	312	198	44
Držkov	271	224	219	225	146	64,9	61	36	15
Frýdštejn	353	344	307	317	291	91,8	102	59	12
Janov nad Nisou	532	476	406	423	318	75,2	87	51	13
Jenišovice	308	298	296	307	253	82,4	93	62	8
Jílové u Držkova	100	112	93	85	65	76,5	49	25	11
Jiřetín pod Bukovou	158	209	213	287	50	17,4	60	29	7
Josefův Důl	508	463	407	402	227	56,5	103	54	24
Koberovy	336	367	335	356	346	97,2	85	60	11
Kořenov	530	497	398	398	214	53,8	195	113	36
Líšný	149	137	91	97	80	82,5	32	22	4
Loužnice	109	82	72	73	67	91,8	28	19	3
Lučany nad Nisou	597	625	520	564	408	72,3	166	113	19
Malá Skála	507	464	377	386	344	89,1	168	112	21
Maršovice	148	141	126	138	127	92,0	53	25	6
Nová Ves nad Nisou	264	255	215	222	209	94,1	37	25	6
Pěnčín	689	737	580	603	556	92,2	164	107	14
Plavy	483	465	433	419	230	54,9	136	45	27
Pulečný	124	108	88	103	88	85,4	29	20	6
Radčice	115	98	67	58	56	96,6	46	31	-
Rádl	235	218	182	194	172	88,7	58	34	9
Rychnov u Jabl.n.N.	676	704	648	726	410	56,5	120	27	22
Skuhrov	189	218	188	189	175	92,6	57	17	18
Smržovka	1 407	1 337	1 236	1 273	681	53,5	259	139	27
Tanvald	2 181	2 749	2 638	2 710	649	23,9	364	123	93
Velké Hamry	936	870	712	1 011	412	40,8	273	181	26
Vlastiboř	85	81	59	54	49	90,7	27	24	1
Zásada	445	396	348	328	254	77,4	97	67	7
Zlatá Olešnice	304	250	202	207	157	75,8	206	190	2
Železný Brod	1 972	2 588	2 413	2 493	986	39,6	363	109	59

B.11. Trvale obydlené byty podle velikosti, období výstavby domů a podle obcí

	Velikost bytu				Byty v domech postavených v období				
	s 1 obytnou místností	se 2 pokoji	se 3 pokoji	se 4 a více pokoji	do roku 1919 vč. nezj.	1920 - 1945	1946 - 1980	1981 - 1990	1991 - 2001
Okres celkem	6 060	9 878	12 348	5 558	7 152	5 354	12 550	6 094	3 109
v tom obce:									
Jablonec nad Nisou	3 402	4 872	7 010	2 544	3 406	2 440	6 503	4 179	1 436
Albrechtice v Jiz. hor.	7	43	36	30	48	36	15	15	9
Bedřichov	5	12	23	31	20	11	17	12	13
Dalešice	8	15	9	16	19	17	3	4	5
Desná	299	563	393	130	297	149	453	463	41
Držkov	21	73	64	64	27	67	69	41	21
Frydštejn	24	111	98	75	73	57	137	29	21
Janov nad Nisou	51	136	122	106	192	108	51	26	46
Jenišovice	22	106	112	64	50	49	137	52	19
Jílové u Držkova	8	24	31	22	16	18	34	15	2
Jiřetín pod Bukovou	88	87	77	31	38	10	113	38	88
Josefův Důl	67	112	130	84	212	67	95	16	12
Koberovy	33	121	98	100	44	85	163	29	35
Kořenov	85	110	115	80	174	61	106	27	30
Líšný	5	38	33	20	24	29	28	10	6
Loužnice	9	19	22	20	17	26	18	4	8
Lučany nad Nisou	65	171	176	141	286	129	60	28	61
Malá Skála	31	101	113	140	63	92	127	53	51
Maršovice	9	50	42	34	65	40	20	7	6
Nová Ves nad Nisou	19	59	64	79	72	76	29	24	21
Pěnčín	45	165	203	175	161	186	171	50	35
Plavy	67	155	124	72	75	78	193	41	32
Pulečný	15	32	25	27	33	38	16	3	13
Radčice	3	14	18	22	5	20	23	7	3
Rádlo	23	45	59	60	55	54	42	17	26
Rychnov u Jabl.n.N.	66	212	242	194	175	145	258	34	114
Skuhrov	11	48	80	47	38	34	82	22	13
Smržovka	201	389	440	211	464	271	251	189	98
Tanvald	538	830	999	285	424	267	1 577	190	252
Velké Hamry	207	305	354	127	196	189	189	162	275
Vlastiboř	8	19	18	9	3	24	17	5	5
Zásada	40	79	106	101	47	108	113	38	22
Zlatá Olešnice	26	56	74	44	40	19	88	31	29
Železný Brod	552	706	838	373	293	354	1 352	233	261

B.12. Technické vybavení trvale obydlených bytů a domácnosti podle obcí

	Trvale obydlené byty vybavené					Domácnosti bydlící v bytech			Počet bytů se 2 a více cenz. domácnostmi
	vodovodem	připojením na plyn ze sítě	koupelnou nebo sprch. koutem v bytě	splachovacím záchodem v bytě	ústředním nebo etážovým topením	bytové	hospodařící	cenzové	
Okres celkem	33 819	20 495	31 120	28 897	27 517	34 259	36 943	37 330	2 830
v tom obce:									
Jablonec nad Nisou	17 865	14 713	16 970	15 970	15 607	17 964	19 147	19 376	1 328
Albrechtice v Jiz. hor.	114	73	92	82	91	123	135	135	11
Bedřichov	69	-	67	64	50	73	78	78	4
Dalešice	47	45	31	31	38	48	50	51	3
Desná	1 383	77	1 256	1 156	1 038	1 403	1 547	1 556	133
Držkov	223	-	188	169	137	225	232	234	9
Frýdštejn	304	62	258	217	201	317	335	340	22
Janov nad Nisou	406	85	350	302	300	423	450	456	30
Jenišovice	304	33	276	246	199	307	333	336	27
Jílové u Držkova	85	-	77	68	53	85	92	94	8
Jiřetín pod Bukovou	284	2	280	281	214	287	309	313	21
Josefův Důl	389	87	318	253	256	402	423	423	20
Koberovy	355	-	304	277	272	356	379	381	24
Kořenov	385	56	316	274	223	398	427	430	28
Líšný	95	-	83	74	52	97	105	107	9
Loužnice	71	-	56	46	52	73	79	83	9
Lučany nad Nisou	539	387	459	361	396	564	636	641	67
Malá Skála	376	-	351	320	259	386	415	421	34
Maršovice	134	94	108	89	107	138	149	154	13
Nová Ves nad Nisou	213	-	166	127	172	222	239	242	18
Pěnčín	591	-	491	403	453	603	660	671	61
Plavy	408	-	337	299	260	419	451	458	33
Pulečný	102	-	88	74	55	103	110	111	8
Radčice	58	-	55	40	38	58	65	65	7
Rádló	189	116	164	137	150	194	210	212	18
Rychnov u Jabl.n.N.	712	483	637	589	544	726	814	820	87
Skuhrov	182	-	160	151	139	189	207	209	19
Smržovka	1 226	749	1 000	871	924	1 273	1 396	1 408	122
Tanvald	2 669	1 685	2 462	2 398	2 273	2 710	3 030	3 045	294
Velké Hamry	990	-	884	827	630	1 011	1 071	1 075	61
Vlastiboř	54	-	42	38	30	54	61	61	7
Zásada	323	-	292	269	237	328	346	353	23
Zlatá Olešnice	203	-	175	152	134	207	232	234	25
Železný Brod	2 471	1 748	2 327	2 242	1 933	2 493	2 730	2 757	247

B.13. Charakteristiky úrovně bydlení podle obcí

	Plocha trvale obydlených bytů v m ²		Počet obytných místností s plochou 8 a více m ²	Počet osob v bytech	Na 1 trvale obydlený byt připadá			
	celková	obytná			m ² obytné plochy	obytných místností s plochou 8 a více m ²	osob	cenzových domácností
Okres celkem	2 503 521	1 618 460	88 106	86 643	47,8	2,60	2,53	1,09
v tom obce:								
Jablonec nad Nisou	1 255 501	815 957	45 617	44 823	45,8	2,56	2,50	1,08
Albrechtice v Jiz. hor.	10 763	6 906	350	307	59,5	3,02	2,50	1,10
Bedřichov	8 372	5 187	241	204	73,1	3,39	2,79	1,07
Dalešice	4 324	2 728	137	114	56,8	2,85	2,38	1,06
Desná	96 145	61 523	3 200	3 505	44,4	2,31	2,50	1,11
Držkov	20 272	13 069	653	569	58,9	2,94	2,53	1,04
Frydštejn	27 320	17 264	898	797	56,1	2,92	2,51	1,07
Janov nad Nisou	35 771	23 136	1 178	1 094	55,7	2,84	2,59	1,08
Jenišovice	25 591	16 758	864	813	55,1	2,84	2,65	1,09
Jílové u Držkova	7 086	4 554	244	202	53,6	2,87	2,38	1,11
Jiřetín pod Bukovou	17 410	10 968	618	652	38,8	2,18	2,27	1,09
Josefův Důl	31 881	20 668	1 070	940	52,6	2,72	2,34	1,05
Koberovy	31 491	20 314	1 029	945	57,7	2,92	2,65	1,07
Kořenov	30 953	19 708	1 036	990	50,5	2,66	2,49	1,08
Líšný	8 252	5 324	273	240	55,5	2,84	2,47	1,10
Loužnice	6 233	3 942	198	199	56,3	2,83	2,73	1,14
Lučany nad Nisou	47 520	31 492	1 600	1 476	56,9	2,89	2,62	1,14
Malá Skála	36 968	23 947	1 202	1 042	62,2	3,12	2,70	1,09
Maršovice	11 830	7 640	387	359	56,6	2,87	2,60	1,12
Nová Ves nad Nisou	20 743	13 641	701	579	61,7	3,17	2,61	1,09
Pěnčín	51 318	34 229	1 785	1 615	58,2	3,04	2,68	1,11
Plavy	30 841	19 798	1 072	1 080	47,4	2,56	2,58	1,09
Pulečň	8 546	5 446	281	260	55,0	2,84	2,52	1,08
Radčice	5 208	3 338	187	152	58,6	3,28	2,62	1,12
Rádlo	17 590	11 437	573	534	61,2	3,06	2,75	1,09
Rychnov u Jabl.n.N.	62 911	41 899	2 112	1 994	58,7	2,96	2,75	1,13
Skuhrov	16 596	11 153	556	490	60,0	2,99	2,59	1,11
Smržovka	97 413	64 313	3 260	3 306	51,8	2,63	2,60	1,11
Tanvald	175 310	111 059	6 447	6 872	41,9	2,43	2,54	1,12
Velké Hamry	72 861	46 013	2 454	2 576	46,3	2,47	2,55	1,06
Vlastiboř	4 580	2 927	142	114	54,2	2,63	2,11	1,13
Zásada	30 081	19 785	989	838	60,7	3,03	2,55	1,08
Zlatá Olešnice	17 796	11 415	571	531	57,1	2,86	2,57	1,13
Železný Brod	178 044	110 922	6 181	6 431	44,9	2,50	2,58	1,11

C.1. Vybrané údaje podle obcí a jejich částí

Okres, obec, část obce	Obyva- telstvo celkem	z toho ženy	Počet obyvatel ve věku		Ekonomic- ky aktivní celkem	Domy		Byty	
			0 - 14 let	60 a více let (vč. nezjišt.)		celkem	z toho trvale obydlené	celkem	z toho trvale obydlené
Okres celkem	88 154	45 712	14 276	15 456	45 650	16 217	12 934	39 677	34 259
v tom:									
Jablonec nad Nisou	45 266	23 735	7 218	7 692	23 721	5 006	4 677	19 453	17 964
Jablonec nad Nisou	26 390	13 889	4 293	4 860	13 551	2 699	2 585	11 558	10 762
Jablonecké Paseky	2 774	1 450	358	591	1 456	244	223	1 240	1 125
Kokonín	1 739	890	281	282	943	465	429	730	644
Lukášov	149	75	21	36	67	70	48	85	55
Mšeno nad Nisou	9 833	5 134	1 374	1 318	5 443	637	598	4 006	3 767
Proseč nad Nisou	814	413	155	122	420	235	180	385	307
Rýnovice	2 195	1 186	513	260	1 113	287	268	851	794
Vrkoslavice	1 372	698	223	223	728	369	346	598	510
Albrechtice v Jiz.horách	329	158	61	65	151	144	96	172	123
Albrechtice v Jiz.horách	307	148	59	59	138	126	89	153	115
Mariánská Hora	22	10	2	6	13	18	7	19	8
Bedřichov	239	120	56	31	114	81	66	91	73
Bedřichov	239	120	56	31	114	81	66	91	73
Dalešice	114	54	18	26	60	69	39	80	48
Dalešice	114	54	18	26	60	69	39	80	48
Desná	3 549	1 821	530	619	1 883	683	476	1 715	1 403
Desná I	1 146	586	194	183	620	247	192	540	451
Desná II	1 745	903	241	280	943	205	138	787	671
Desná III	658	332	95	156	320	231	146	388	281
Držkov	572	301	105	133	271	183	141	286	225
Držkov	572	301	105	133	271	183	141	286	225
Frydštejn	807	416	119	186	376	333	240	419	317
Anděl Strážce	5	4	-	2	2	9	3	9	3
Bezděčín	128	71	22	25	66	35	27	61	50
Borek	5	2	1	1	2	7	2	7	2
Frydštejn	308	156	46	76	141	116	89	146	116
Horky	13	6	1	3	4	7	5	7	5
Kaškovice	40	19	5	10	23	19	15	23	19
Ondříkovice	22	10	2	8	9	14	8	15	9
Roudný	113	52	26	13	55	30	25	44	38
Sestroňovice	59	30	10	17	22	28	20	34	26
Slapy	-	-	-	-	-	5	-	5	-
Voděrády	114	66	6	31	52	63	46	68	49
Janov nad Nisou	1 143	565	200	199	579	361	291	510	423
Hrabětice	6	3	1	3	2	5	3	5	3
Hraničná	425	208	73	68	225	123	101	190	162
Janov nad Nisou	513	253	88	97	247	174	135	232	186
Loučná nad Nisou	199	101	38	31	105	59	52	83	72
Jenišovice	816	419	140	142	434	290	209	400	307
Jenišovice	651	330	115	100	350	208	155	306	243
Odolenovice	165	89	25	42	84	82	54	94	64
Jílové u Držkova	202	96	24	48	98	107	65	134	85
Jílové u Držkova	202	96	24	48	98	107	65	134	85
Jiřetín pod Bukovou	656	328	116	89	369	89	67	347	287
Jiřetín pod Bukovou	656	328	116	89	369	89	67	347	287
Josefův Důl	990	491	140	203	527	305	231	505	402
Antonínov	205	103	24	52	107	81	60	114	88
Dolní Maxov	281	145	46	57	145	90	69	151	115
Josefův Důl	491	238	70	87	268	123	99	229	196
Karlov	13	5	-	7	7	11	3	11	3

C.1. Vybrané údaje podle obcí a jejich částí

pokračování

Okres, obec, část obce	Obyva- telstvo celkem	z toho ženy	Počet obyvatel ve věku		Ekonomic- ky aktivní celkem	Domy		Byty	
			0 - 14 let	60 a více let (vč. nezjišť.)		celkem	z toho trvale obydlené	celkem	z toho trvale obydlené
Koberovy	952	478	159	171	470	336	264	441	356
Besedice	96	48	19	19	48	35	29	45	37
Hamštein	34	19	3	8	20	14	9	18	13
Chloudov	33	18	3	8	16	14	12	17	15
Koberovy	516	259	96	68	261	148	133	207	182
Michovka	97	43	10	25	44	41	27	53	39
Prosíčka	21	10	2	12	7	21	10	22	11
Vrát	125	63	20	23	61	43	34	59	49
Zbirohy	30	18	6	8	13	20	10	20	10
Kořenov	1 028	504	162	183	511	404	243	593	398
Jizerka	8	2	1	1	4	13	2	13	2
Kořenov	556	278	89	94	275	148	102	283	223
Polubný	164	76	23	32	80	91	51	98	56
Příchovice	271	134	47	50	135	121	76	165	103
Rejdice	29	14	2	6	17	31	12	34	14
Líšný	244	120	26	71	122	106	77	129	97
Libentiny	8	3	1	3	4	5	3	5	3
Líšný 1.díl	38	17	2	21	15	24	18	24	18
Líšný 2.díl	198	100	23	47	103	77	56	100	76
Loužnice	199	92	24	36	118	87	59	101	73
Loužnice	199	92	24	36	118	87	59	101	73
Lučany nad Nisou	1 573	775	261	255	769	517	376	730	564
Horní Maxov	145	37	10	18	45	52	27	52	27
Jindřichov	92	42	13	24	33	49	33	55	37
Lučany nad Nisou	1 336	696	238	213	691	416	316	623	500
Malá Skála	1 075	547	187	215	520	458	324	554	386
Bobov	16	6	2	8	5	20	8	20	8
Křížky	36	16	6	7	13	14	11	17	12
Labe	67	33	10	15	34	29	25	33	26
Malá Skála	70	37	11	27	25	30	18	47	31
Mukařov	146	78	20	37	61	85	54	89	58
Sněhov	139	73	30	23	68	42	29	61	44
Vranové 1.díl	377	192	61	53	209	143	113	174	128
Vranové 2.díl	185	92	39	37	88	61	51	75	61
Záborčí	37	18	8	6	17	28	13	31	16
Želeč	2	2	-	2	-	6	2	7	2
Maršovice	359	174	53	62	188	144	106	191	138
Čížkovice 1.díl	47	24	8	10	21	22	17	24	19
Maršovice	312	150	45	52	167	122	89	167	119
Nová Ves nad Nisou	609	270	84	107	343	212	179	259	222
Horní Černá Studnice	39	17	9	10	15	16	11	16	11
Nová Ves nad Nisou	570	253	75	97	328	196	168	243	211
Pěnčín	1 679	860	252	341	910	589	459	767	603
Alšovice	482	246	83	102	254	183	133	235	173
Bratříkov	285	140	38	68	153	102	80	135	107
Dolní Černá Studnice	92	47	18	13	44	29	22	42	32
Huť	290	153	43	66	154	106	83	136	110
Jistebsko	275	140	38	55	149	87	72	124	103
Krásná	117	56	16	17	66	41	35	48	38
Pěnčín	138	78	16	20	90	41	34	47	40
Plavy	1 084	571	212	192	525	278	221	555	419
Haratice	512	260	88	97	270	129	101	232	193
Plavy	572	311	124	95	255	149	120	323	226

C.1. Vybrané údaje podle obcí a jejich částí

dokončení

Okres, obec, část obce	Obyva- telstvo celkem	z toho ženy	Počet obyvatel ve věku		Ekonomic- ky aktivní celkem	Domy		Byty	
			0 - 14 let	60 a více let (vč. nezjišt.)		celkem	z toho trvale obydlené	celkem	z toho trvale obydlené
Pulečný	260	135	49	61	111	106	77	132	103
Klíčnov	34	18	3	10	13	14	11	16	13
Kopanina	5	3	-	5	-	5	4	5	4
Pulečný	221	114	46	46	98	87	62	111	86
Radčice	152	78	12	50	76	94	51	104	58
Radčice	152	78	12	50	76	94	51	104	58
Rádlo	553	275	98	84	280	201	150	252	194
Milíře	7	3	-	2	5	5	1	5	1
Rádlo	546	272	98	82	275	196	149	247	193
Rychnov u Jabl.nad Nisou	2 013	1 024	365	304	1 009	478	407	846	726
Pelíkovice	30	16	7	5	16	17	12	17	12
Rychnov u Jabl.nad Nisou	1 983	1 008	358	299	993	461	395	829	714
Skuhrov	498	274	70	93	285	177	137	246	189
Huntířov	294	156	47	48	172	102	76	147	111
Skuhrov	204	118	23	45	113	75	61	99	78
Smržovka	3 430	1 749	578	588	1 766	838	661	1 532	1 273
Smržovka	3 430	1 749	578	588	1 766	838	661	1 532	1 273
Tanvald	7 001	3 646	1 158	1 165	3 562	934	723	3 074	2 710
Šumburk nad Desnou	1 805	941	375	328	851	408	308	818	670
Tanvald	4 963	2 598	753	787	2 585	430	353	2 129	1 952
Žďár	233	107	30	50	126	96	62	127	88
Velké Hamry	2 721	1 455	566	525	1 294	615	408	1 284	1 011
Bohdalovice	131	65	26	22	70	68	37	79	46
Velké Hamry	2 590	1 390	540	503	1 224	547	371	1 205	965
Vlastiboř	125	62	13	41	58	72	48	81	54
Vlastiboř	125	62	13	41	58	72	48	81	54
Zásada	841	436	120	193	439	303	221	425	328
Zásada	841	436	120	193	439	303	221	425	328
Zlatá Olešnice	531	274	101	104	240	340	144	413	207
Lhotka	38	23	2	14	14	43	15	46	17
Návarov	4	2	-	2	1	7	4	8	4
Štanový	47	24	8	13	22	51	13	54	16
Zlatá Olešnice	442	225	91	75	203	239	112	305	170
Železný Brod	6 544	3 409	999	1 182	3 471	1 277	1 001	2 856	2 493
Bzí	289	154	48	39	162	84	59	124	93
Horská Kamenice	121	59	15	19	62	71	40	74	43
Hrubá Horka	249	134	42	43	122	91	71	100	79
Chlístov	98	47	13	17	57	43	32	45	34
Jirkov	215	99	25	50	114	87	69	106	87
Malá Horka	50	23	8	9	24	24	12	27	15
Pelechov	110	49	15	16	67	45	36	55	43
Splzov	43	19	5	11	26	22	15	23	16
Střevelná	52	24	11	14	23	24	13	32	18
Těpeře	193	98	23	46	106	76	57	79	60
Veselí	42	19	6	5	22	20	9	24	13
Železný Brod	5 082	2 684	788	913	2 686	690	588	2 167	1 992

D.1. Obyvatelstvo podle pohlaví a věkových skupin

Město: Jablonec nad Nisou

	1991				2001			
	obyvatelstvo celkem		v tom		obyvatelstvo celkem		v tom	
	počet	v %	muži	ženy	počet	v %	muži	ženy
Obyvatelstvo celkem	45 937	100,0	21 972	23 965	45 266	100,0	21 531	23 735
v tom ve věku:								
0 - 14	9 885	21,5	5 030	4 855	7 218	15,9	3 641	3 577
15 - 59	28 494	62,0	13 968	14 526	30 356	67,1	14 841	15 515
60 a více vč. nezj. věku	7 558	16,5	2 974	4 584	7 692	17,0	3 049	4 643
	Obyvatelstvo podle věkových skupin							
0 - 4	2 902	6,3	1 478	1 424	1 974	4,4	981	993
5 - 9	3 117	6,8	1 591	1 526	2 425	5,4	1 224	1 201
10 - 14	3 866	8,4	1 961	1 905	2 819	6,2	1 436	1 383
15 - 19	3 905	8,5	1 973	1 932	3 047	6,7	1 531	1 516
20 - 24	3 074	6,7	1 503	1 571	3 861	8,5	1 920	1 941
25 - 29	3 113	6,8	1 528	1 585	3 831	8,5	1 896	1 935
30 - 34	3 008	6,6	1 458	1 550	3 062	6,8	1 500	1 562
35 - 39	3 813	8,3	1 827	1 986	3 039	6,7	1 501	1 538
40 - 44	4 233	9,2	2 090	2 143	2 885	6,4	1 379	1 506
45 - 49	3 204	7,0	1 605	1 599	3 663	8,1	1 734	1 929
50 - 54	2 176	4,7	1 050	1 126	4 015	8,9	1 949	2 066
55 - 59	1 968	4,3	934	1 034	2 953	6,5	1 431	1 522
60 - 64	2 232	4,9	956	1 276	1 900	4,2	857	1 043
65 - 69	2 346	5,1	967	1 379	1 624	3,6	716	908
70 - 74	1 064	2,3	437	627	1 728	3,8	655	1 073
75 - 79	1 008	2,2	359	649	1 495	3,3	544	951
80 - 84	622	1,3	196	426	525	1,2	169	356
85 - 89	233	0,5	47	186	317	0,7	85	232
90 - 94	47	0,1	11	36	81	0,2	17	64
95 a více nezjištěno	6	0,0	1	5	13	0,0	3	10
	-	-	-	-	9	0,0	3	6
Průměrný věk	35,5	x	33,9	36,9	38,5	x	37,0	39,9

D.2. Obyvatelstvo podle rodinného stavu, pohlaví a věkových skupin

Město: Jablonec nad Nisou

	Celkem	v tom podle rodinného stavu				
		svobodní	ženatí, vdané	rozvedení	ovdovělí	nezjištěno
Obyvatelstvo celkem	45 266	17 196	19 696	5 034	3 089	251
v %	100,0	38,0	43,5	11,1	6,8	0,6
v tom:						
muži	21 531	9 086	9 788	2 017	504	136
v %	100,0	42,2	45,5	9,4	2,3	0,6
ženy	23 735	8 110	9 908	3 017	2 585	115
v %	100,0	34,2	41,7	12,7	10,9	0,5
Obyvatelstvo ve vybraných věkových skupinách						
20 - 24	3 861	3 384	403	48	1	25
25 - 29	3 831	1 786	1 679	316	3	47
30 - 34	3 062	594	1 929	494	14	31
35 - 39	3 039	320	2 090	571	28	30
40 - 44	2 885	189	2 047	597	32	20
45 - 49	3 663	201	2 596	758	82	26
50 - 54	4 015	166	2 848	827	157	17
55 - 59	2 953	111	2 082	543	201	16
60 - 64	1 900	54	1 288	283	269	6
65 - 69	1 624	43	1 008	209	359	5
70 - 74	1 728	36	933	179	576	4
75 a více	2 431	62	782	208	1 366	13

D.3. Obyvatelstvo ve věku 15 a více let podle ekonomické aktivity, pohlaví a nejvyššího ukončeného vzdělání

Město: Jablonec nad Nisou

	Obyvatelstvo		v tom		Ekonomicky aktivní			
	celkem	v %	muži	ženy	muži		ženy	
					počet	v %	počet	v %
Celkem	38 048	100,0	17 890	20 158	12 633	100,0	11 088	100,0
v tom nejvyšší ukončené vzdělání:								
základní, vč. neukončeného	8 308	21,8	2 883	5 425	1 041	8,2	1 414	12,8
vyučení bez maturity	7 029	18,5	4 253	2 776	3 113	24,6	1 620	14,6
střední odborné bez maturity	6 936	18,2	3 569	3 367	2 923	23,1	2 060	18,6
učební obor s maturitou	432	1,1	275	157	249	2,0	123	1,1
úplné střední všeobecné s mat.	1 988	5,2	679	1 309	409	3,2	774	7,0
úplné střední odborné s mat.	7 968	20,9	3 417	4 551	2 785	22,0	3 358	30,3
nástavbové studium	827	2,2	274	553	220	1,7	429	3,9
vyšší odborné	480	1,3	231	249	140	1,1	169	1,5
vysokoškolské	3 354	8,8	1 951	1 403	1 682	13,3	1 111	10,0
z toho bakalářské	202	0,5	92	110	61	0,5	57	0,5
vědecká příprava	41	0,1	35	6	33	0,3	5	0,0
bez vzdělání	134	0,4	40	94	15	0,1	12	0,1
nezjištěno	551	1,4	283	268	23	0,2	13	0,1

D.4. Ekonomicky aktivní obyvatelstvo podle pohlaví a odvětví ekonomické činnosti

Město: Jablonec nad Nisou

	Celkem	v tom		Struktura v %			Podíl žen v odvětví v %
		muži	ženy	celkem	muži	ženy	
Ekonomicky aktivní celkem	23 721	12 633	11 088	100,0	100,0	100,0	46,7
v tom odvětví ekonomické činnosti:							
zemědělství, lesnictví a rybolov	173	117	56	0,7	0,9	0,5	32,4
průmysl	8 901	4 774	4 127	37,5	37,8	37,2	46,4
stavebnictví	1 962	1 807	155	8,3	14,3	1,4	7,9
obchod, opravy motorových vozidel a spotřebního zboží	2 861	1 399	1 462	12,1	11,1	13,2	51,1
pohostinství a ubytování	886	459	427	3,7	3,6	3,9	48,2
doprava, pošty a telekomunikace	1 013	716	297	4,3	5,7	2,7	29,3
peněžnictví a pojišťovnictví	494	157	337	2,1	1,2	3,0	68,2
činnosti v oblasti nemovitostí, služby pro podniky, výzkum	1 187	627	560	5,0	5,0	5,1	47,2
veřejná správa, obrana, povinné sociální zabezpečení	1 359	693	666	5,7	5,5	6,0	49,0
školství, zdravotnictví, veterinární a sociální činnosti	2 237	492	1 745	9,4	3,9	15,7	78,0
ostatní veřejné a osobní služby	1 114	561	553	4,7	4,4	5,0	49,6
nezjištěné odvětví	1 534	831	703	6,5	6,6	6,3	45,8

D.5. Ekonomicky aktivní obyvatelstvo podle pohlaví a postavení v zaměstnání

Město: Jablonec nad Nisou

	Celkem	v tom			Struktura v %		
		muži	ženy		celkem	muži	ženy
			počet	v %			
Ekonomicky aktivní celkem	23 721	12 633	11 088	46,7	100,0	100,0	100,0
v tom postavení v zaměstnání:							
zaměstnavatelé	892	668	224	25,1	3,8	5,3	2,0
zaměstnanci v prac. poměru	17 286	8 630	8 656	50,1	72,9	68,3	78,1
ostatní zaměstnanci	1 134	507	627	55,3	4,8	4,0	5,7
samostatně činní	3 197	2 243	954	29,8	13,5	17,8	8,6
členové produkčních družstev	20	11	9	45,0	0,1	0,1	0,1
pomáhající rodinní příslušníci	148	32	116	78,4	0,6	0,3	1,0
nezjištěno	1 044	542	502	48,1	4,4	4,3	4,5

D.6. Domácnosti podle typu a počtu členů

Město: Jablonec nad Nisou

	Celkem		Domácnosti s počtem členů					Průměrný počet členů
	počet	v %	1	2	3	4	5 a více	
Hospodařící domácnosti celkem	19 211	100,0	6 023	5 500	3 803	3 191	694	2,34
v tom tvořené:								
1 cenzovou domácností	18 994	98,9	6 023	5 500	3 803	3 108	560	2,31
2 a více cenzovými domácnostmi	217	1,1	x	x	x	83	134	5,18
Cenzové domácnosti celkem	19 440	100,0	6 023	5 782	3 914	3 148	573	2,31
v tom:								
úplné rodiny	9 910	51,0	x	3 445	2 937	2 984	544	3,08
bez závislých dětí	5 225	26,9	x	3 445	1 310	436	34	2,44
se závislými dětmi	4 685	24,1	x	x	1 627	2 548	510	3,79
neúplné rodiny	3 103	16,0	x	1 963	947	164	29	2,44
bez závislých dětí	1 124	5,8	x	912	192	19	1	2,21
se závislými dětmi	1 979	10,2	x	1 051	755	145	28	2,58
vícečlenné nerodinné domácnosti	404	2,1	x	374	30	-	-	2,07
domácnosti jednotlivců	6 023	31,0	6 023	x	x	x	x	1,00
z toho bydlící samostatně	4 884	25,1	4 884	x	x	x	x	1,00

D.7. Vybavení bytových domácností podle počtu cenzových domácností v bytě a počtu členů domácnosti

Město: Jablonec nad Nisou

	Celkem	Vybavení bytových domácností							
		osob. automobilem		telefonem			možností využívat rekr.objekt	osobním počítačem	
		celkem	z toho 2 a více	pevnou linkou	pouze mobilním	pevnou linkou i mobilním		celkem	z toho s připojením na internet
Bytové domácnosti celkem	17 964	8 417	1 018	7 965	1 699	4 741	3 330	2 917	1 372
v tom:									
v bytě 1 cenzová domácnost	16 636	7 834	908	7 409	1 568	4 378	3 109	2 721	1 282
s počtem osob									
1	4 857	1 004	59	2 131	532	554	609	262	127
2	4 914	2 412	168	2 526	428	1 051	1 044	496	209
3 - 4	6 344	4 102	629	2 567	564	2 569	1 364	1 800	866
5 a více	521	316	52	185	44	204	92	163	80
v bytě 2 a více cenzové domácnosti	1 328	583	110	556	131	363	221	196	90
s počtem osob v bytě									
2 - 4	855	328	40	364	86	213	140	106	50
5 a více	473	255	70	192	45	150	81	90	40

D.8. Trvale obydlené domy a byty podle typu a stáří domu

Město: Jablonec nad Nisou

	Domy celkem	v tom		
		rodinné domy	bytové domy	ostatní budovy
Trvale obydlené domy	4 677	3 334	1 181	162
Trvale obydlené byty	17 964	4 587	13 131	246
v tom byty v domech postavených v období:				
do roku 1919	3 263	1 437	1 734	92
1920 - 1945	2 440	1 529	868	43
1946 - 1970	1 869	238	1 622	9
1971 - 1990	8 813	897	7 899	17
1991 - 2001	1 436	402	955	79
nezjištěno	143	84	53	6
Průměrné stáří domů v letech	58,8	59,9	55,0	62,9
Na 1 trvale obydlený byt připadá m ² obytné plochy	45,8	62,2	40,1	48,2
obytných místností s plochou 8 a více m ²	2,56	3,20	2,34	2,32

D.9. Trvale obydlené byty a jejich obyvatelé podle kategorie, velikosti a právního důvodu užívání bytu

Město: Jablonec nad Nisou

	Trvale obydlené byty		v tom podle kategorie				
	počet	v %	I.	II.	III.	IV.	nezjištěno
Trvale obydlené byty celkem	17 964	100,0	16 425	1 002	335	123	79
v tom:							
podle počtu pokojů:							
1 obytná místnost	3 402	18,9	3 028	214	106	54	-
2 pokoje	4 872	27,1	4 301	387	132	49	3
3 pokoje	7 010	39,0	6 671	267	62	9	1
4 a více pokojů	2 544	14,2	2 385	126	25	8	-
nezjištěno	136	0,8	40	8	10	3	75
podle právního důvodu užívání:							
byt ve vlastním domě	3 801	21,2	3 285	345	110	31	30
byt v osobním vlastnictví	2 272	12,6	2 183	61	17	2	9
jiné bezplatné užívání bytu	556	3,1	447	68	31	7	3
byt nájemní (vč. bytů LBD)	6 241	34,7	5 497	487	162	76	19
byt člena stavebního bytového družstva	4 658	25,9	4 652	3	-	-	3
byt člena družstva nájemců, založeného v průběhu privatizace	73	0,4	70	1	1	1	-
byt domovnícký, služební	71	0,4	62	5	2	1	1
jiný důvod užívání bytu včetně nezjištěno	292	1,6	229	32	12	5	14
Obyvatelstvo bydlicí v bytech	44 823	100,0	41 178	2 349	803	339	154
v tom:							
podle počtu pokojů:							
1 obytná místnost	5 468	12,2	4 717	376	218	157	-
2 pokoje	10 751	24,0	9 440	842	322	135	12
3 pokoje	20 005	44,6	19 112	703	166	21	3
4 a více pokojů	8 306	18,5	7 814	405	65	22	-
nezjištěno	293	0,7	95	23	32	4	139
podle právního důvodu užívání:							
byt ve vlastním domě	10 599	23,6	9 389	818	260	81	51
byt v osobním vlastnictví	5 417	12,1	5 201	158	37	2	19
jiné bezplatné užívání bytu	1 150	2,6	949	125	58	11	7
byt nájemní (vč. bytů LBD)	15 189	33,9	13 357	1 157	418	224	33
byt člena stavebního bytového družstva	11 336	25,3	11 323	5	-	-	8
byt člena družstva nájemců, založeného v průběhu privatizace	227	0,5	219	1	4	3	-
byt domovnícký, služební	214	0,5	186	15	5	7	1
jiný důvod užívání bytu včetně nezjištěno	691	1,5	554	70	21	11	35

D.10. Trvale obydlené domy podle technického vybavení, počtu bytů a vlastnictví, trvale obydlené byty podle technického vybavení a velikosti

Město: Jablonec nad Nisou

	Trvale obydlené domy			Trvale obydlené byty	
	počet	v %		počet	v %
Veřejný vodovod	4 244	90,7	Vodovod v bytě	17 865	99,4
Přípojka na kanalizační síť	3 090	66,1	Plyn zaveden do bytu	14 729	82,0
Plyn ze sítě	4 088	87,4	Teplá voda ze zdroje mimo budovu	9 640	53,7
Ústřední topení celkem	3 183	68,1	Způsob vytápění		
kotelna mimo dům	538	11,5	ústřední topení	13 620	75,8
kotelna v domě	2 645	56,6	etážové topení	1 987	11,1
Počet všech bytů v domě			kamna	2 018	11,2
1 - 2	3 314	70,9	Energie použitá k vytápění ¹⁾		
3 - 4	478	10,2	uhlí	815	4,5
5 - 9	405	8,7	elektřina	641	3,6
10 - 19	279	6,0	plyn	6 549	36,5
20 - 49	149	3,2	Koupelna (sprch. kout) v bytě	16 970	94,5
50 a více	33	0,7	Splachovací záchod v bytě	15 970	88,9
Vlastník domu			Byty s obytnou plochou v m ²		
fyzická osoba	3 455	73,9	do 19,9	1 577	8,8
obec, stát	418	8,9	20,0 - 39,9	5 686	31,7
stavební bytové družstvo	186	4,0	40,0 - 49,9	4 743	26,4
ostatní právnické osoby	160	3,4	50,0 - 59,9	2 049	11,4
kombinace vlastníků	436	9,3	60,0 - 79,9	2 464	13,7
			80,0 - 99,9	847	4,7
			100,0 a více	461	2,6

¹⁾ bez dálkového vytápění

D.11. Obyvatelstvo v trvale obydlených domech a bytech podle vlastnictví domu a podle vybavení a velikosti domů a bytů

Město: Jablonec nad Nisou

	Obyvatelstvo v domech			Obyvatelstvo v bytech	
	počet	v %		počet	v %
Veřejný vodovod	43 555	96,3	Vodovod v bytě	44 619	99,5
Přípojka na kanalizační síť	37 494	82,9	Plyn zaveden do bytu	38 225	85,3
Plyn ze sítě	41 809	92,4	Teplá voda ze zdroje mimo budovu	23 103	51,5
Ústřední topení celkem	34 465	76,2	Způsob vytápění		
kotelna mimo dům	23 733	52,5	ústřední topení	33 826	75,5
kotelna v domě	10 732	23,7	etážové topení	5 460	12,2
Počet všech bytů v domě			kamna	4 681	10,4
1 - 2	11 988	26,5	Energie použitá k vytápění ¹⁾		
3 - 4	3 676	8,1	uhlí	2 138	4,8
5 - 9	6 146	13,6	elektřina	1 652	3,7
10 - 19	10 067	22,2	plyn	17 196	38,4
20 - 49	9 019	19,9	Koupelna (sprch. kout) v bytě	42 594	95,0
50 a více	4 136	9,1	Splachovací záchod v bytě	40 044	89,3
Vlastník domu			Byty s obytnou plochou v m ²		
fyzická osoba	13 952	30,8	do 19,9	2 454	5,5
obec, stát	10 922	24,1	20,0 - 39,9	11 416	25,5
stavební bytové družstvo	5 791	12,8	40,0 - 49,9	12 968	28,9
ostatní právnické osoby	1 965	4,3	50,0 - 59,9	5 857	13,1
kombinace vlastníků	12 557	27,8	60,0 - 79,9	7 484	16,7
			80,0 - 99,9	2 730	6,1
			100,0 a více	1 620	3,6

¹⁾ bez dálkového vytápění

D.1. Obyvatelstvo podle pohlaví a věkových skupin

Město: Tanvald

	1991				2001			
	obyvatelstvo celkem		v tom		obyvatelstvo celkem		v tom	
	počet	v %	muži	ženy	počet	v %	muži	ženy
Obyvatelstvo celkem	7 055	100,0	3 314	3 741	7 001	100,0	3 355	3 646
v tom ve věku:								
0 - 14	1 559	22,1	749	810	1 158	16,5	592	566
15 - 59	4 440	62,9	2 147	2 293	4 678	66,8	2 274	2 404
60 a více vč. nezj. věku	1 056	15,0	418	638	1 165	16,6	489	676
	Obyvatelstvo podle věkových skupin							
0 - 4	454	6,4	221	233	280	4,0	148	132
5 - 9	483	6,8	219	264	407	5,8	214	193
10 - 14	622	8,8	309	313	471	6,7	230	241
15 - 19	653	9,3	319	334	480	6,9	225	255
20 - 24	500	7,1	251	249	597	8,5	308	289
25 - 29	421	6,0	212	209	612	8,7	295	317
30 - 34	465	6,6	228	237	458	6,5	229	229
35 - 39	545	7,7	253	292	416	5,9	213	203
40 - 44	644	9,1	306	338	455	6,5	224	231
45 - 49	520	7,4	248	272	551	7,9	256	295
50 - 54	375	5,3	189	186	637	9,1	299	338
55 - 59	317	4,5	141	176	472	6,7	225	247
60 - 64	312	4,4	138	174	333	4,8	165	168
65 - 69	343	4,9	150	193	258	3,7	109	149
70 - 74	125	1,8	46	79	229	3,3	91	138
75 - 79	149	2,1	45	104	229	3,3	90	139
80 - 84	83	1,2	32	51	59	0,8	19	40
85 - 89	36	0,5	6	30	44	0,6	12	32
90 - 94	7	0,1	1	6	12	0,2	3	9
95 a více	1	0,0	-	1	1	0,0	-	1
nezjištěno	-	-	-	-	-	-	-	-
Průměrný věk	34,9	x	33,7	36,0	38,2	x	36,9	39,4

D.2. Obyvatelstvo podle rodinného stavu, pohlaví a věkových skupin

Město: Tanvald

	Celkem	v tom podle rodinného stavu				
		svobodní	ženatí, vdané	rozvedení	ovdovělí	nezjištěno
Obyvatelstvo celkem	7 001	2 665	2 890	790	465	191
v %	100,0	38,1	41,3	11,3	6,6	2,7
v tom:						
muži	3 355	1 406	1 426	336	84	103
v %	100,0	41,9	42,5	10,0	2,5	3,1
ženy	3 646	1 259	1 464	454	381	88
v %	100,0	34,5	40,2	12,5	10,4	2,4
Obyvatelstvo ve vybraných věkových skupinách						
20 - 24	597	507	64	5	-	21
25 - 29	612	255	268	64	1	24
30 - 34	458	87	274	76	3	18
35 - 39	416	40	270	86	2	18
40 - 44	455	34	283	113	4	21
45 - 49	551	35	359	123	8	26
50 - 54	637	33	427	125	30	22
55 - 59	472	14	322	80	40	16
60 - 64	333	11	224	44	48	6
65 - 69	258	6	163	27	59	3
70 - 74	229	6	114	25	82	2
75 a více	345	10	121	22	188	4

D.3. Obyvatelstvo ve věku 15 a více let podle ekonomické aktivity, pohlaví a nejvyššího ukončeného vzdělání

Město: Tanvald

	Obyvatelstvo		v tom		Ekonomicky aktivní			
	celkem	v %	muži	ženy	muži		ženy	
					počet	v %	počet	v %
Celkem	5 843	100,0	2 763	3 080	1 887	100,0	1 675	100,0
v tom nejvyšší ukončené vzdělání:								
základní, vč. neukončeného	1 566	26,8	539	1 027	243	12,9	316	18,9
vyučení bez maturity	1 354	23,2	787	567	587	31,1	364	21,7
střední odborné bez maturity	1 069	18,3	564	505	466	24,7	349	20,8
učební obor s maturitou	69	1,2	38	31	33	1,7	24	1,4
úplné střední všeobecné s mat.	252	4,3	98	154	58	3,1	95	5,7
úplné střední odborné s mat.	816	14,0	374	442	293	15,5	333	19,9
nástavbové studium	115	2,0	45	70	39	2,1	61	3,6
vyšší odborné	52	0,9	22	30	16	0,8	25	1,5
vysokoškolské	255	4,4	141	114	131	6,9	95	5,7
z toho bakalářské	17	0,3	8	9	6	0,3	6	0,4
vědecká příprava	5	0,1	5	-	4	0,2	-	-
bez vzdělání	36	0,6	15	21	11	0,6	8	0,5
nezjištěno	254	4,3	135	119	6	0,3	5	0,3

D.4. Ekonomicky aktivní obyvatelstvo podle pohlaví a odvětví ekonomické činnosti

Město: Tanvald

	Celkem	v tom		Struktura v %			Podíl žen v odvětví v %
		muži	ženy	celkem	muži	ženy	
Ekonomicky aktivní celkem	3 562	1 887	1 675	100,0	100,0	100,0	47,0
v tom odvětví ekonomické činnosti:							
zemědělství, lesnictví a rybolov	27	24	3	0,8	1,3	0,2	11,1
průmysl	1 597	870	727	44,8	46,1	43,4	45,5
stavebnictví	238	231	7	6,7	12,2	0,4	2,9
obchod, opravy motorových vozidel a spotřebního zboží	269	117	152	7,6	6,2	9,1	56,5
pohostinství a ubytování	166	57	109	4,7	3,0	6,5	65,7
doprava, pošty a telekomunikace	162	115	47	4,5	6,1	2,8	29,0
peněžnictví a pojišťovnictví	41	16	25	1,2	0,8	1,5	61,0
činnosti v oblasti nemovitostí, služby pro podniky, výzkum	88	40	48	2,5	2,1	2,9	54,5
veřejná správa, obrana, povinné sociální zabezpečení	119	74	45	3,3	3,9	2,7	37,8
školství, zdravotnictví, veterinární a sociální činnosti	329	70	259	9,2	3,7	15,5	78,7
ostatní veřejné a osobní služby	146	72	74	4,1	3,8	4,4	50,7
nezjištěné odvětví	380	201	179	10,7	10,7	10,7	47,1

D.5. Ekonomicky aktivní obyvatelstvo podle pohlaví a postavení v zaměstnání

Město: Tanvald

	Celkem	v tom			Struktura v %		
		muži	ženy		celkem	muži	ženy
			počet	v %			
Ekonomicky aktivní celkem	3 562	1 887	1 675	47,0	100,0	100,0	100,0
v tom postavení v zaměstnání:							
zaměstnavatelé	88	60	28	31,8	2,5	3,2	1,7
zaměstnanci v prac. poměru	2 574	1 306	1 268	49,3	72,3	69,2	75,7
ostatní zaměstnanci	226	100	126	55,8	6,3	5,3	7,5
samostatně činní	397	287	110	27,7	11,1	15,2	6,6
členové produkčních družstev	-	-	-	x	-	-	-
pomáhající rodinní příslušníci	12	4	8	66,7	0,3	0,2	0,5
nezjištěno	265	130	135	50,9	7,4	6,9	8,1

D.6. Domácnosti podle typu a počtu členů

Město: Tanvald

	Celkem		Domácnosti s počtem členů					Průměrný počet členů
	počet	v %	1	2	3	4	5 a více	
Hospodařící domácnosti celkem	3 086	100,0	1 080	888	544	445	129	2,26
v tom tvořené:								
1 cenzovou domácností	3 072	99,5	1 080	888	544	440	120	2,24
2 a více cenzovými domácnostmi	14	0,5	x	x	x	5	9	5,36
Cenzové domácnosti celkem	3 101	100,0	1 080	907	549	443	122	2,25
v tom:								
úplné rodiny	1 509	48,7	x	566	421	408	114	3,07
bez závislých dětí	833	26,9	x	566	210	52	5	2,39
se závislými dětmi	676	21,8	x	x	211	356	109	3,90
neúplné rodiny	465	15,0	x	298	124	35	8	2,48
bez závislých dětí	158	5,1	x	127	26	4	1	2,23
se závislými dětmi	307	9,9	x	171	98	31	7	2,60
vícečlenné nerodinné domácnosti	47	1,5	x	43	4	-	-	2,09
domácnosti jednotlivců	1 080	34,8	1 080	x	x	x	x	1,00
z toho bydlící samostatně	763	24,6	763	x	x	x	x	1,00

D.7. Vybavení bytových domácností podle počtu cenzových domácností v bytě a počtu členů domácnosti

Město: Tanvald

	Celkem	Vybavení bytových domácností							
		osob. automobilem		telefonem			možností využívat rekr.objekt	osobním počítačem	
		celkem	z toho 2 a více	pevnou linkou	pouze mobilním	pevnou linkou i mobilním		celkem	z toho s připojením na internet
Bytové domácnosti celkem	2 710	1 192	147	1 089	305	546	362	299	126
v tom:									
v bytě 1 cenzová domácnost	2 416	1 081	124	963	265	493	322	271	112
s počtem osob									
1	743	142	12	262	69	58	67	21	11
2	719	335	21	348	83	109	112	42	16
3 - 4	847	549	83	310	102	300	135	190	75
5 a více	107	55	8	43	11	26	8	18	10
v bytě 2 a více cenzové domácnosti	294	111	23	126	40	53	40	28	14
s počtem osob v bytě									
2 - 4	199	74	14	87	29	33	31	16	8
5 a více	95	37	9	39	11	20	9	12	6

D.8. Trvale obydlené domy a byty podle typu a stáří domu

Město: Tanvald

	Domy celkem	v tom		
		rodinné domy	bytové domy	ostatní budovy
Trvale obydlené domy	723	539	156	28
Trvale obydlené byty	2 710	649	2 033	28
v tom byty v domech postavených v období:				
do roku 1919	396	204	180	12
1920 - 1945	267	199	60	8
1946 - 1970	712	36	674	2
1971 - 1990	1 055	143	909	3
1991 - 2001	252	44	206	2
nezjištěno	28	23	4	1
Průměrné stáří domů v letech	59,7	62,5	48,2	71,5
Na 1 trvale obydlený byt připadá m ² obytné plochy	41,9	58,5	36,6	49,2
obytných místností s plochou 8 a více m ²	2,43	2,96	2,27	2,24

D.9. Trvale obydlené byty a jejich obyvatelé podle kategorie, velikosti a právního důvodu užívání bytu

Město: Tanvald

	Trvale obydlené byty		v tom podle kategorie				
	počet	v %	I.	II.	III.	IV.	nezjištěno
Trvale obydlené byty celkem	2 710	100,0	2 305	208	82	73	42
v tom:							
podle počtu pokojů:							
1 obytná místnost	538	19,9	432	35	28	33	10
2 pokoje	830	30,6	699	80	26	20	5
3 pokoje	999	36,9	899	68	19	9	4
4 a více pokojů	285	10,5	254	23	7	1	-
nezjištěno	58	2,1	21	2	2	10	23
podle právního důvodu užívání:							
byt ve vlastním domě	511	18,9	337	100	41	28	5
byt v osobním vlastnictví	1 024	37,8	1 001	21	-	-	2
jiné bezplatné užívání bytu	92	3,4	62	14	8	7	1
byt nájemní (vč. bytů LBD)	666	24,6	518	68	29	35	16
byt člena stavebního bytového družstva	330	12,2	330	-	-	-	-
byt člena družstva nájemců, založeného v průběhu privatizace	-	-	-	-	-	-	-
byt domovnícký, služební	11	0,4	10	-	1	-	-
jiný důvod užívání bytu včetně nezjištěno	76	2,8	47	5	3	3	18
Obyvatelstvo bydlicí v bytech	6 872	100,0	5 921	515	187	188	61
v tom:							
podle počtu pokojů:							
1 obytná místnost	893	13,0	704	60	49	70	10
2 pokoje	1 892	27,5	1 590	186	62	45	9
3 pokoje	3 002	43,7	2 733	189	53	17	10
4 a více pokojů	932	13,6	839	72	20	1	-
nezjištěno	153	2,2	55	8	3	55	32
podle právního důvodu užívání:							
byt ve vlastním domě	1 446	21,0	994	253	102	90	7
byt v osobním vlastnictví	2 501	36,4	2 455	44	-	-	2
jiné bezplatné užívání bytu	198	2,9	143	26	13	15	1
byt nájemní (vč. bytů LBD)	1 688	24,6	1 330	182	67	80	29
byt člena stavebního bytového družstva	852	12,4	852	-	-	-	-
byt člena družstva nájemců, založeného v průběhu privatizace	-	-	-	-	-	-	-
byt domovnícký, služební	33	0,5	31	-	2	-	-
jiný důvod užívání bytu včetně nezjištěno	154	2,2	116	10	3	3	22

D.10. Trvale obydlené domy podle technického vybavení, počtu bytů a vlastnictví, trvale obydlené byty podle technického vybavení a velikosti

Město: Tanvald

	Trvale obydlené domy			Trvale obydlené byty	
	počet	v %		počet	v %
Veřejný vodovod	481	66,5	Vodovod v bytě	2 669	98,5
Přípojka na kanalizační síť	234	32,4	Plyn zaveden do bytu	1 697	62,6
Plyn ze sítě	304	42,0	Teplá voda ze zdroje mimo budovu	1 602	59,1
Ústřední topení celkem	480	66,4	Způsob vytápění		
kotelna mimo dům	87	12,0	ústřední topení	2 175	80,3
kotelna v domě	393	54,4	etážové topení	98	3,6
			kamna	328	12,1
Počet všech bytů v domě			Energie použitá k vytápění ¹⁾		
1 - 2	553	76,5	uhlí	379	14,0
3 - 4	45	6,2	elektřina	217	8,0
5 - 9	66	9,1	plyn	408	15,1
10 - 19	33	4,6	Koupelna (sprch. kout) v bytě	2 462	90,8
20 - 49	11	1,5	Splachovací záchod v bytě	2 398	88,5
50 a více	12	1,7	Byty s obytnou plochou v m ²		
Vlastník domu			do 19,9	239	8,8
fyzická osoba	539	74,6	20,0 - 39,9	1 106	40,8
obec, stát	26	3,6	40,0 - 49,9	703	25,9
stavební bytové družstvo	2	0,3	50,0 - 59,9	240	8,9
ostatní právnické osoby	36	5,0	60,0 - 79,9	234	8,6
kombinace vlastníků	114	15,8	80,0 - 99,9	78	2,9
			100,0 a více	52	1,9

¹⁾ bez dálkového vytápění

D.11. Obyvatelstvo v trvale obydlených domech a bytech podle vlastnictví domu a podle vybavení a velikosti domů a bytů

Město: Tanvald

	Obyvatelstvo v domech			Obyvatelstvo v bytech	
	počet	v %		počet	v %
Veřejný vodovod	6 199	88,7	Vodovod v bytě	6 783	98,7
Přípojka na kanalizační síť	4 929	70,6	Plyn zaveden do bytu	4 266	62,1
Plyn ze sítě	4 414	63,2	Teplá voda ze zdroje mimo budovu	3 996	58,1
Ústřední topení celkem	5 694	81,5	Způsob vytápění		
kotelna mimo dům	4 046	57,9	ústřední topení	5 553	80,8
kotelna v domě	1 648	23,6	etážové topení	266	3,9
			kamna	838	12,2
Počet všech bytů v domě			Energie použitá k vytápění ¹⁾		
1 - 2	1 780	25,5	uhlí	1 022	14,9
3 - 4	422	6,0	elektřina	567	8,3
5 - 9	1 159	16,6	plyn	1 063	15,5
10 - 19	1 177	16,9	Koupelna (sprch. kout) v bytě	6 332	92,1
20 - 49	742	10,6	Splachovací záchod v bytě	6 162	89,7
50 a více	1 697	24,3	Byty s obytnou plochou v m ²		
Vlastník domu			do 19,9	350	5,1
fyzická osoba	1 814	26,0	20,0 - 39,9	2 406	35,0
obec, stát	325	4,7	40,0 - 49,9	2 099	30,5
stavební bytové družstvo	123	1,8	50,0 - 59,9	698	10,2
ostatní právnické osoby	894	12,8	60,0 - 79,9	733	10,7
kombinace vlastníků	3 804	54,5	80,0 - 99,9	252	3,7
			100,0 a více	181	2,6

¹⁾ bez dálkového vytápění

D.1. Obyvatelstvo podle pohlaví a věkových skupin

Město: Železný Brod

	1991				2001			
	obyvatelstvo celkem		v tom		obyvatelstvo celkem		v tom	
	počet	v %	muži	ženy	počet	v %	muži	ženy
Obyvatelstvo celkem	6 826	100,0	3 256	3 570	6 544	100,0	3 135	3 409
v tom ve věku:								
0 - 14	1 501	22,0	758	743	999	15,3	513	486
15 - 59	4 140	60,6	2 023	2 117	4 363	66,7	2 166	2 197
60 a více vč. nezj. věku	1 185	17,4	475	710	1 182	18,1	456	726
	Obyvatelstvo podle věkových skupin							
0 - 4	441	6,5	232	209	283	4,3	134	149
5 - 9	425	6,2	224	201	311	4,8	166	145
10 - 14	635	9,3	302	333	405	6,2	213	192
15 - 19	625	9,2	289	336	417	6,4	218	199
20 - 24	411	6,0	205	206	608	9,3	291	317
25 - 29	388	5,7	195	193	562	8,6	277	285
30 - 34	409	6,0	214	195	371	5,7	194	177
35 - 39	562	8,2	275	287	375	5,7	184	191
40 - 44	679	10,0	336	343	408	6,2	210	198
45 - 49	450	6,6	223	227	556	8,5	268	288
50 - 54	309	4,5	152	157	656	10,0	319	337
55 - 59	307	4,5	134	173	410	6,3	205	205
60 - 64	366	5,3	155	211	281	4,3	124	157
65 - 69	328	4,8	147	181	273	4,2	105	168
70 - 74	155	2,3	63	92	292	4,5	115	177
75 - 79	157	2,3	53	104	195	3,0	71	124
80 - 84	128	1,9	48	80	78	1,2	25	53
85 - 89	37	0,5	6	31	46	0,7	9	37
90 - 94	11	0,2	2	9	14	0,2	7	7
95 a více	3	0,0	1	2	1	0,0	-	1
nezjištěno	-	-	-	-	2	0,0	-	2
Průměrný věk	35,9	x	34,4	37,3	39,2	x	37,6	40,7

D.2. Obyvatelstvo podle rodinného stavu, pohlaví a věkových skupin

Město: Železný Brod

	Celkem	v tom podle rodinného stavu				
		svobodní	ženatí, vdané	rozvedení	ovdovělí	nezjištěno
Obyvatelstvo celkem	6 544	2 460	2 918	623	529	14
v %	100,0	37,6	44,6	9,5	8,1	0,2
v tom:						
muži	3 135	1 326	1 450	277	73	9
v %	100,0	42,3	46,3	8,8	2,3	0,3
ženy	3 409	1 134	1 468	346	456	5
v %	100,0	33,3	43,1	10,1	13,4	0,1
Obyvatelstvo ve vybraných věkových skupinách						
20 - 24	608	508	95	4	-	1
25 - 29	562	251	275	34	-	2
30 - 34	371	78	241	50	2	-
35 - 39	375	50	249	70	5	1
40 - 44	408	32	298	75	2	1
45 - 49	556	30	391	115	18	2
50 - 54	656	29	490	104	30	3
55 - 59	410	21	299	53	33	4
60 - 64	281	9	177	43	52	-
65 - 69	273	9	162	29	73	-
70 - 74	292	13	137	28	114	-
75 a více	334	14	102	18	200	-

D.3. Obyvatelstvo ve věku 15 a více let podle ekonomické aktivity, pohlaví a nejvyššího ukončeného vzdělání

Město: Železný Brod

	Obyvatelstvo		v tom		Ekonomicky aktivní			
	celkem	v %	muži	ženy	muži		ženy	
					počet	v %	počet	v %
Celkem	5 545	100,0	2 622	2 923	1 808	100,0	1 663	100,0
v tom nejvyšší ukončené vzdělání:								
základní, vč. neukončeného	1 197	21,6	389	808	124	6,9	252	15,2
vyučení bez maturity	1 288	23,2	779	509	566	31,3	314	18,9
střední odborné bez maturity	1 089	19,6	591	498	462	25,6	297	17,9
učební obor s maturitou	66	1,2	38	28	30	1,7	22	1,3
úplné střední všeobecné s mat.	258	4,7	91	167	63	3,5	108	6,5
úplné střední odborné s mat.	1 068	19,3	455	613	368	20,4	461	27,7
nástavbové studium	123	2,2	48	75	37	2,0	55	3,3
vyšší odborné	61	1,1	24	37	13	0,7	27	1,6
vysokoškolské	320	5,8	168	152	134	7,4	124	7,5
z toho bakalářské	20	0,4	14	6	8	0,4	5	0,3
vědecká příprava	6	0,1	6	-	5	0,3	-	-
bez vzdělání	14	0,3	5	9	2	0,1	1	0,1
nezjištěno	55	1,0	28	27	4	0,2	2	0,1

D.4. Ekonomicky aktivní obyvatelstvo podle pohlaví a odvětví ekonomické činnosti

Město: Železný Brod

	Celkem	v tom		Struktura v %			Podíl žen v odvětví v %
		muži	ženy	celkem	muži	ženy	
Ekonomicky aktivní celkem	3 471	1 808	1 663	100,0	100,0	100,0	47,9
v tom odvětví ekonomické činnosti:							
zemědělství, lesnictví a rybolov	27	19	8	0,8	1,1	0,5	29,6
průmysl	1 991	1 021	970	57,4	56,5	58,3	48,7
stavebnictví	182	171	11	5,2	9,5	0,7	6,0
obchod, opravy motorových vozidel a spotřebního zboží	215	98	117	6,2	5,4	7,0	54,4
pohostinství a ubytování	95	56	39	2,7	3,1	2,3	41,1
doprava, pošty a telekomunikace	146	105	41	4,2	5,8	2,5	28,1
peněžnictví a pojišťovnictví	24	8	16	0,7	0,4	1,0	66,7
činnosti v oblasti nemovitostí, služby pro podniky, výzkum	61	32	29	1,8	1,8	1,7	47,5
veřejná správa, obrana, povinné sociální zabezpečení	119	70	49	3,4	3,9	2,9	41,2
školství, zdravotnictví, veterinární a sociální činnosti	261	49	212	7,5	2,7	12,7	81,2
ostatní veřejné a osobní služby	107	61	46	3,1	3,4	2,8	43,0
nezjištěné odvětví	243	118	125	7,0	6,5	7,5	51,4

D.5. Ekonomicky aktivní obyvatelstvo podle pohlaví a postavení v zaměstnání

Město: Železný Brod

	Celkem	v tom			Struktura v %		
		muži	ženy		celkem	muži	ženy
			počet	v %			
Ekonomicky aktivní celkem	3 471	1 808	1 663	47,9	100,0	100,0	100,0
v tom postavení v zaměstnání:							
zaměstnavatelé	118	79	39	33,1	3,4	4,4	2,3
zaměstnanci v prac. poměru	2 440	1 229	1 211	49,6	70,3	68,0	72,8
ostatní zaměstnanci	201	90	111	55,2	5,8	5,0	6,7
samostatně činní	529	329	200	37,8	15,2	18,2	12,0
členové produkčních družstev	8	5	3	37,5	0,2	0,3	0,2
pomáhající rodinní příslušníci	19	4	15	78,9	0,5	0,2	0,9
nezjištěno	156	72	84	53,8	4,5	4,0	5,1

D.6. Domácnosti podle typu a počtu členů

Město: Železný Brod

	Celkem		Domácnosti s počtem členů					Průměrný počet členů
	počet	v %	1	2	3	4	5 a více	
Hospodařící domácnosti celkem	2 760	100,0	875	767	562	437	119	2,35
v tom tvořené:								
1 cenzovou domácností	2 735	99,1	875	767	562	425	106	2,33
2 a více cenzovými domácnostmi	25	0,9	x	x	x	12	13	5,04
Cenzové domácnosti celkem	2 787	100,0	875	804	572	429	107	2,33
v tom:								
úplné rodiny	1 441	51,7	x	492	436	410	103	3,11
bez závislých dětí	779	28,0	x	492	220	61	6	2,46
se závislými dětmi	662	23,8	x	x	216	349	97	3,87
neúplné rodiny	411	14,7	x	260	129	18	4	2,43
bez závislých dětí	177	6,4	x	141	34	2	-	2,21
se závislými dětmi	234	8,4	x	119	95	16	4	2,60
vícečlenné nerodinné domácnosti	60	2,2	x	52	7	1	-	2,15
domácnosti jednotlivců	875	31,4	875	x	x	x	x	1,00
z toho bydlící samostatně	685	24,6	685	x	x	x	x	1,00

D.7. Vybavení bytových domácností podle počtu cenzových domácností v bytě a počtu členů domácnosti

Město: Železný Brod

	Celkem	Vybavení bytových domácností							
		osob. automobilem		telefonem			možností využívat rekr.objekt	osobním počítačem	
		celkem	z toho 2 a více	pevnou linkou	pouze mobilním	pevnou linkou i mobilním		celkem	z toho s připojením na internet
Bytové domácnosti celkem	2 493	1 261	204	1 012	276	594	440	335	146
v tom:									
v bytě 1 cenzová domácnost	2 246	1 108	154	914	244	514	387	287	126
s počtem osob									
1	670	140	13	259	74	46	74	25	11
2	632	309	26	321	57	115	127	39	12
3 - 4	850	599	104	302	101	320	178	203	97
5 a více	94	60	11	32	12	33	8	20	6
v bytě 2 a více cenzové domácnosti	247	153	50	98	32	80	53	48	20
s počtem osob v bytě									
2 - 4	141	73	17	59	19	38	27	19	5
5 a více	106	80	33	39	13	42	26	29	15

D.8. Trvale obydlené domy a byty podle typu a stáří domu

Město: Železný Brod

	Domy celkem	v tom		
		rodinné domy	bytové domy	ostatní budovy
Trvale obydlené domy	1 001	850	112	39
Trvale obydlené byty	2 493	986	1 462	45
v tom byty v domech postavených v období:				
do roku 1919	272	142	112	18
1920 - 1945	354	281	58	15
1946 - 1970	576	189	381	6
1971 - 1990	1 009	304	703	2
1991 - 2001	261	61	196	4
nezjištěno	21	9	12	-
Průměrné stáří domů v letech	50,5	50,3	46,6	68,0
Na 1 trvale obydlený byt připadá m ² obytné plochy	44,9	61,9	33,4	51,0
obytných místností s plochou 8 a více m ²	2,50	3,17	2,07	2,30

D.9. Trvale obydlené byty a jejich obyvatelé podle kategorie, velikosti a právního důvodu užívání bytu

Město: Železný Brod

	Trvale obydlené byty		v tom podle kategorie				
	počet	v %	I.	II.	III.	IV.	nezjištěno
Trvale obydlené byty celkem	2 493	100,0	2 184	173	75	48	13
v tom:							
podle počtu pokojů:							
1 obytná místnost	552	22,1	468	31	25	28	-
2 pokoje	706	28,3	596	65	28	13	4
3 pokoje	838	33,6	776	43	15	3	1
4 a více pokojů	373	15,0	333	32	6	2	-
nezjištěno	24	1,0	11	2	1	2	8
podle právního důvodu užívání:							
byt ve vlastním domě	853	34,2	674	106	45	23	5
byt v osobním vlastnictví	146	5,9	138	6	1	-	1
jiné bezplatné užívání bytu	97	3,9	75	15	4	3	-
byt nájemní (vč. bytů LBD)	1 034	41,5	949	41	21	20	3
byt člena stavebního bytového družstva	316	12,7	314	1	-	-	1
byt člena družstva nájemců, založeného v průběhu privatizace	2	0,1	2	-	-	-	-
byt domovnícký, služební	16	0,6	14	1	-	1	-
jiný důvod užívání bytu včetně nezjištěno	29	1,2	18	3	4	1	3
Obyvatelstvo bydlicí v bytech	6 431	100,0	5 755	411	165	76	24
v tom:							
podle počtu pokojů:							
1 obytná místnost	967	15,0	818	51	55	43	-
2 pokoje	1 690	26,3	1 458	145	60	20	7
3 pokoje	2 466	38,3	2 325	110	24	4	3
4 a více pokojů	1 259	19,6	1 128	102	25	4	-
nezjištěno	49	0,8	26	3	1	5	14
podle právního důvodu užívání:							
byt ve vlastním domě	2 428	37,8	2 031	253	97	37	10
byt v osobním vlastnictví	340	5,3	326	12	1	-	1
jiné bezplatné užívání bytu	195	3,0	156	30	5	4	-
byt nájemní (vč. bytů LBD)	2 576	40,1	2 372	110	55	33	6
byt člena stavebního bytového družstva	778	12,1	774	1	-	-	3
byt člena družstva nájemců, založeného v průběhu privatizace	4	0,1	4	-	-	-	-
byt domovnícký, služební	48	0,7	45	2	-	1	-
jiný důvod užívání bytu včetně nezjištěno	62	1,0	47	3	7	1	4

D.10. Trvale obydlené domy podle technického vybavení, počtu bytů a vlastnictví, trvale obydlené byty podle technického vybavení a velikosti
Město: Železný Brod

	Trvale obydlené domy			Trvale obydlené byty	
	počet	v %		počet	v %
Veřejný vodovod	922	92,1	Vodovod v bytě	2 471	99,1
Přípojka na kanalizační síť	430	43,0	Plyn zaveden do bytu	1 753	70,3
Plyn ze sítě	573	57,2	Teplá voda ze zdroje mimo budovu	579	23,2
Ústřední topení celkem	617	61,6	Způsob vytápění		
kotelna mimo dům	22	2,2	ústřední topení	1 717	68,9
kotelna v domě	595	59,4	etážové topení	216	8,7
Počet všech bytů v domě			kamna	480	19,3
1 - 2	878	87,7	Energie použitá k vytápění ¹⁾		
3 - 4	39	3,9	uhlí	392	15,7
5 - 9	36	3,6	elektřina	183	7,3
10 - 19	29	2,9	plyn	1 431	57,4
20 - 49	7	0,7	Koupelna (sprch. kout) v bytě	2 327	93,3
50 a více	8	0,8	Splachovací záchod v bytě	2 242	89,9
Vlastník domu			Byty s obytnou plochou v m ²		
fyzická osoba	866	86,5	do 19,9	313	12,6
obec, stát	75	7,5	20,0 - 39,9	776	31,1
stavební bytové družstvo	19	1,9	40,0 - 49,9	646	25,9
ostatní právnické osoby	16	1,6	50,0 - 59,9	230	9,2
kombinace vlastníků	23	2,3	60,0 - 79,9	274	11,0
			80,0 - 99,9	127	5,1
			100,0 a více	103	4,1

¹⁾ bez dálkového vytápění

D.11. Obyvatelstvo v trvale obydlených domech a bytech podle vlastnictví domu a podle vybavení a velikosti domů a bytů
Město: Železný Brod

	Obyvatelstvo v domech			Obyvatelstvo v bytech	
	počet	v %		počet	v %
Veřejný vodovod	6 279	96,4	Vodovod v bytě	6 399	99,5
Přípojka na kanalizační síť	4 432	68,0	Plyn zaveden do bytu	4 616	71,8
Plyn ze sítě	5 097	78,2	Teplá voda ze zdroje mimo budovu	1 430	22,2
Ústřední topení celkem	4 834	74,2	Způsob vytápění		
kotelna mimo dům	1 060	16,3	ústřední topení	4 680	72,8
kotelna v domě	3 774	57,9	etážové topení	586	9,1
Počet všech bytů v domě			kamna	999	15,5
1 - 2	2 821	43,3	Energie použitá k vytápění ¹⁾		
3 - 4	317	4,9	uhlí	1 071	16,7
5 - 9	542	8,3	elektřina	381	5,9
10 - 19	963	14,8	plyn	3 784	58,8
20 - 49	564	8,7	Koupelna (sprch. kout) v bytě	6 064	94,3
50 a více	1 275	19,6	Splachovací záchod v bytě	5 881	91,4
Vlastník domu			Byty s obytnou plochou v m ²		
fyzická osoba	2 913	44,7	do 19,9	520	8,1
obec, stát	2 366	36,3	20,0 - 39,9	1 719	26,7
stavební bytové družstvo	834	12,8	40,0 - 49,9	1 895	29,5
ostatní právnické osoby	112	1,7	50,0 - 59,9	654	10,2
kombinace vlastníků	286	4,4	60,0 - 79,9	808	12,6
			80,0 - 99,9	421	6,5
			100,0 a více	365	5,7

¹⁾ bez dálkového vytápění

D.1. Obyvatelstvo podle pohlaví a věkových skupin

Město: Desná

	1991				2001			
	obyvatelstvo celkem		v tom		obyvatelstvo celkem		v tom	
	počet	v %	muži	ženy	počet	v %	muži	ženy
Obyvatelstvo celkem	3 811	100,0	1 848	1 963	3 549	100,0	1 728	1 821
v tom ve věku:								
0 - 14	885	20,4	459	426	530	14,9	273	257
15 - 59	2 305	60,4	1 143	1 162	2 400	67,6	1 198	1 202
60 a více vč. nezj. věku	621	19,2	246	375	619	17,4	257	362
	Obyvatelstvo podle věkových skupin							
0 - 4	240	6,0	127	113	143	4,0	75	68
5 - 9	299	5,7	155	144	160	4,5	79	81
10 - 14	346	8,3	177	169	227	6,4	119	108
15 - 19	305	8,4	145	160	268	7,6	136	132
20 - 24	208	7,2	92	116	346	9,7	179	167
25 - 29	231	6,4	119	112	285	8,0	146	139
30 - 34	305	5,4	148	157	192	5,4	89	103
35 - 39	334	7,6	180	154	227	6,4	120	107
40 - 44	296	7,6	147	149	277	7,8	128	149
45 - 49	227	6,4	105	122	318	9,0	166	152
50 - 54	212	3,9	107	105	283	8,0	141	142
55 - 59	187	4,4	100	87	204	5,7	93	111
60 - 64	189	5,4	87	102	175	4,9	84	91
65 - 69	196	5,5	75	121	137	3,9	68	69
70 - 74	76	2,8	30	46	130	3,7	54	76
75 - 79	79	3,1	34	45	117	3,3	38	79
80 - 84	49	2,9	14	35	27	0,8	6	21
85 - 89	25	2,0	6	19	24	0,7	4	20
90 - 94	5	0,8	-	5	5	0,1	1	4
95 a více	2	0,1	-	2	1	0,0	1	-
nezjištěno	-	-	-	-	3	0,1	1	2
Průměrný věk	35,4	x	34,0	36,7	38,5	x	37,0	39,9

D.2. Obyvatelstvo podle rodinného stavu, pohlaví a věkových skupin

Město: Desná

	Celkem	v tom podle rodinného stavu				
		svobodní	ženatí, vdané	rozvedení	ovdovělí	nezjištěno
Obyvatelstvo celkem	3 549	1 346	1 518	402	239	44
v %	100,0	37,9	42,8	11,3	6,7	1,2
v tom:						
muži	1 728	727	758	182	33	28
v %	100,0	42,1	43,9	10,5	1,9	1,6
ženy	1 821	619	760	220	206	16
v %	100,0	34,0	41,7	12,1	11,3	0,9
Obyvatelstvo ve vybraných věkových skupinách						
20 - 24	346	279	56	5	-	6
25 - 29	285	137	113	29	-	6
30 - 34	192	39	115	32	1	5
35 - 39	227	25	143	51	1	7
40 - 44	277	20	194	53	7	3
45 - 49	318	18	217	71	8	4
50 - 54	283	15	177	71	17	3
55 - 59	204	9	143	30	21	1
60 - 64	175	4	132	23	16	-
65 - 69	137	3	99	9	26	-
70 - 74	130	2	64	13	48	3
75 a více	174	3	60	15	94	2

D.3. Obyvatelstvo ve věku 15 a více let podle ekonomické aktivity, pohlaví a nejvyššího ukončeného vzdělání

Město: Desná

	Obyvatelstvo		v tom		Ekonomicky aktivní			
	celkem	v %	muži	ženy	muži		ženy	
					počet	v %	počet	v %
Celkem	3 019	100,0	1 455	1 564	1 012	100,0	871	100,0
v tom nejvyšší ukončené vzdělání:								
základní, vč. neukončeného	894	29,6	318	576	141	13,9	192	22,0
vyučení bez maturity	679	22,5	421	258	305	30,1	157	18,0
střední odborné bez maturity	583	19,3	311	272	269	26,6	196	22,5
učební obor s maturitou	33	1,1	18	15	16	1,6	11	1,3
úplné střední všeobecné s mat.	121	4,0	41	80	22	2,2	48	5,5
úplné střední odborné s mat.	433	14,3	195	238	161	15,9	190	21,8
nástavbové studium	36	1,2	9	27	7	0,7	20	2,3
vyšší odborné	17	0,6	8	9	5	0,5	7	0,8
vysokoškolské	132	4,4	82	50	74	7,3	45	5,2
z toho bakalářské	8	0,3	7	1	5	0,5	-	-
vědecká příprava	2	0,1	2	-	2	0,2	-	-
bez vzdělání	17	0,6	8	9	4	0,4	1	0,1
nezjištěno	72	2,4	42	30	6	0,6	4	0,5

D.4. Ekonomicky aktivní obyvatelstvo podle pohlaví a odvětví ekonomické činnosti

Město: Desná

	Celkem	v tom		Struktura v %			Podíl žen v odvětví v %
		muži	ženy	celkem	muži	ženy	
Ekonomicky aktivní celkem	1 883	1 012	871	100,0	100,0	100,0	46,3
v tom odvětví ekonomické činnosti:							
zemědělství, lesnictví a rybolov	11	11	-	0,6	1,1	-	-
průmysl	998	553	445	53,0	54,6	51,1	44,6
stavebnictví	102	96	6	5,4	9,5	0,7	5,9
obchod, opravy motorových vozidel a spotřebního zboží	120	46	74	6,4	4,5	8,5	61,7
pohostinství a ubytování	81	37	44	4,3	3,7	5,1	54,3
doprava, pošty a telekomunikace	68	47	21	3,6	4,6	2,4	30,9
peněžnictví a pojišťovnictví	15	8	7	0,8	0,8	0,8	46,7
činnosti v oblasti nemovitostí, služby pro podniky, výzkum	44	25	19	2,3	2,5	2,2	43,2
veřejná správa, obrana, povinné sociální zabezpečení	75	47	28	4,0	4,6	3,2	37,3
školství, zdravotnictví, veterinární a sociální činnosti	106	18	88	5,6	1,8	10,1	83,0
ostatní veřejné a osobní služby	56	27	29	3,0	2,7	3,3	51,8
nezjištěné odvětví	207	97	110	11,0	9,6	12,6	53,1

D.5. Ekonomicky aktivní obyvatelstvo podle pohlaví a postavení v zaměstnání

Město: Desná

	Celkem	v tom			Struktura v %		
		muži	ženy		celkem	muži	ženy
			počet	v %			
Ekonomicky aktivní celkem	1 883	1 012	871	46,3	100,0	100,0	100,0
v tom postavení v zaměstnání:							
zaměstnavatelé	37	24	13	35,1	2,0	2,4	1,5
zaměstnanci v prac. poměru	1 378	720	658	47,8	73,2	71,1	75,5
ostatní zaměstnanci	117	61	56	47,9	6,2	6,0	6,4
samostatně činní	217	151	66	30,4	11,5	14,9	7,6
členové produkčních družstev	-	-	-	x	-	-	-
pomáhající rodinní příslušníci	2	-	2	100,0	0,1	-	0,2
nezjištěno	132	56	76	57,6	7,0	5,5	8,7

D.6. Domácnosti podle typu a počtu členů

Město: Desná

	Celkem		Domácnosti s počtem členů					Průměrný počet členů
	počet	v %	1	2	3	4	5 a více	
Hospodařící domácnosti celkem	1 557	100,0	510	465	304	232	46	2,26
v tom tvořené:								
1 cenzovou domácností	1 549	99,5	510	465	304	228	42	2,25
2 a více cenzovými domácnostmi	8	0,5	x	x	x	4	4	5,25
Cenzové domácnosti celkem	1 566	100,0	510	477	306	231	42	2,25
v tom:								
úplné rodiny	768	49,0	x	296	216	217	39	3,01
bez závislých dětí	415	26,5	x	296	84	31	4	2,38
se závislými dětmi	353	22,5	x	x	132	186	35	3,75
neúplné rodiny	270	17,2	x	167	86	14	3	2,46
bez závislých dětí	106	6,8	x	80	22	2	2	2,30
se závislými dětmi	164	10,5	x	87	64	12	1	2,56
vícečlenné nerodinné domácnosti	18	1,1	x	14	4	-	-	2,22
domácnosti jednotlivců	510	32,6	510	x	x	x	x	1,00
z toho bydlící samostatně	383	24,5	383	x	x	x	x	1,00

D.7. Vybavení bytových domácností podle počtu cenzových domácností v bytě a počtu členů domácnosti

Město: Desná

	Celkem	Vybavení bytových domácností							
		osob. automobilem		telefonem			možností využívat rekr. objekt	osobním počítačem	
		celkem	z toho 2 a více	pevnou linkou	pouze mobilním	pevnou linkou i mobilním		celkem	z toho s připojením na internet
Bytové domácnosti celkem	1 403	593	63	542	206	245	161	148	53
v tom:									
v bytě 1 cenzová domácnost	1 270	535	53	490	181	221	144	133	47
s počtem osob									
1	380	80	8	112	48	24	28	13	5
2	386	148	16	174	62	47	48	16	4
3 - 4	464	282	27	186	65	141	64	97	37
5 a více	40	25	2	18	6	9	4	7	1
v bytě 2 a více cenzové domácnosti	133	58	10	52	25	24	17	15	6
s počtem osob v bytě									
2 - 4	94	36	6	31	20	15	11	10	1
5 a více	39	22	4	21	5	9	6	5	5

D.8. Trvale obydlené domy a byty podle typu a stáří domu

Město: Desná

	Domy celkem	v tom		
		rodinné domy	bytové domy	ostatní budovy
Trvale obydlené domy	476	372	87	17
Trvale obydlené byty	1 403	490	891	22
v tom byty v domech postavených v období:				
do roku 1919	271	143	126	2
1920 - 1945	149	76	67	6
1946 - 1970	216	105	110	1
1971 - 1990	700	113	578	9
1991 - 2001	41	38	-	3
nezjištěno	26	15	10	1
Průměrné stáří domů v letech	57,9	58,2	58,4	47,6
Na 1 trvale obydlený byt připadá m ² obytné plochy	44,4	57,4	37,3	52,4
obytných místností s plochou 8 a více m ²	2,31	2,86	2,02	2,32

D.9. Trvale obydlené byty a jejich obyvatelé podle kategorie, velikosti a právního důvodu užívání bytu

Město: Desná

	Trvale obydlené byty		v tom podle kategorie					nezjištěno
	počet	v %	I.	II.	III.	IV.		
Trvale obydlené byty celkem	1 403	100,0	1 080	170	91	41	21	
v tom:								
podle počtu pokojů:								
1 obytná místnost	299	21,3	218	24	28	25	4	
2 pokoje	563	40,1	437	78	31	10	7	
3 pokoje	393	28,0	320	46	22	5	-	
4 a více pokojů	130	9,3	98	22	10	-	-	
nezjištěno	18	1,3	7	-	-	1	10	
podle právního důvodu užívání:								
byt ve vlastním domě	388	27,7	270	67	31	13	7	
byt v osobním vlastnictví	177	12,6	177	-	-	-	-	
jiné bezplatné užívání bytu	59	4,2	38	12	5	4	-	
byt nájemní (vč. bytů LBD)	577	41,1	409	86	48	23	11	
byt člena stavebního bytového družstva	173	12,3	173	-	-	-	-	
byt člena družstva nájemců, založeného v průběhu privatizace	-	-	-	-	-	-	-	
byt domovnícký, služební	4	0,3	2	-	1	1	-	
jiný důvod užívání bytu včetně nezjištěno	25	1,8	11	5	6	-	3	
Obyvatelstvo bydlicí v bytech	3 505	100,0	2 769	451	179	65	41	
v tom:								
podle počtu pokojů:								
1 obytná místnost	518	14,8	393	46	35	39	5	
2 pokoje	1 357	38,7	1 049	206	70	15	17	
3 pokoje	1 182	33,7	990	133	50	9	-	
4 a více pokojů	409	11,7	319	66	24	-	-	
nezjištěno	39	1,1	18	-	-	2	19	
podle právního důvodu užívání:								
byt ve vlastním domě	1 034	29,5	746	189	63	20	16	
byt v osobním vlastnictví	407	11,6	407	-	-	-	-	
jiné bezplatné užívání bytu	118	3,4	76	23	10	9	-	
byt nájemní (vč. bytů LBD)	1 422	40,6	1 043	232	90	35	22	
byt člena stavebního bytového družstva	461	13,2	461	-	-	-	-	
byt člena družstva nájemců, založeného v průběhu privatizace	-	-	-	-	-	-	-	
byt domovnícký, služební	14	0,4	10	-	3	1	-	
jiný důvod užívání bytu včetně nezjištěno	49	1,4	26	7	13	-	3	

D.10. Trvale obydlené domy podle technického vybavení, počtu bytů a vlastnictví, trvale obydlené byty podle technického vybavení a velikosti

Město: Desná

	Trvale obydlené domy			Trvale obydlené byty	
	počet	v %		počet	v %
Veřejný vodovod	316	66,4	Vodovod v bytě	1 383	98,6
Přípojka na kanalizační síť	144	30,3	Plyn zaveden do bytu	81	5,8
Plyn ze sítě	62	13,0	Teplá voda ze zdroje mimo budovu	658	46,9
Ústřední topení celkem	262	55,0	Způsob vytápění		
kotelna mimo dům	45	9,5	ústřední topení	974	69,4
kotelna v domě	217	45,6	etážové topení	64	4,6
			kamna	290	20,7
Počet všech bytů v domě			Energie použita k vytápění ¹⁾		
1 - 2	382	80,3	uhlí	336	23,9
3 - 4	34	7,1	elektřina	239	17,0
5 - 9	20	4,2	plyn	80	5,7
10 - 19	22	4,6	Koupelna (sprch. kout) v bytě	1 256	89,5
20 - 49	15	3,2	Splachovací záchod v bytě	1 156	82,4
50 a více	1	0,2	Byty s obytnou plochou v m ²		
			do 19,9	200	14,3
Vlastník domu			20,0 - 39,9	501	35,7
fyzická osoba	373	78,4	40,0 - 49,9	170	12,1
obec, stát	65	13,7	50,0 - 59,9	300	21,4
stavební bytové družstvo	8	1,7	60,0 - 79,9	110	7,8
ostatní právnické osoby	11	2,3	80,0 - 99,9	59	4,2
kombinace vlastníků	16	3,4	100,0 a více	45	3,2

¹⁾ bez dálkového vytápění

D.11. Obyvatelstvo v trvale obydlených domech a bytech podle vlastnictví domu a podle vybavení a velikosti domů a bytů

Město: Desná

	Obyvatelstvo v domech			Obyvatelstvo v bytech	
	počet	v %		počet	v %
Veřejný vodovod	3 025	85,7	Vodovod v bytě	3 470	99,0
Přípojka na kanalizační síť	2 082	59,0	Plyn zaveden do bytu	225	6,4
Plyn ze sítě	274	7,8	Teplá voda ze zdroje mimo budovu	1 645	46,9
Ústřední topení celkem	2 541	72,0	Způsob vytápění		
kotelna mimo dům	1 723	48,8	ústřední topení	2 470	70,5
kotelna v domě	818	23,2	etážové topení	186	5,3
			kamna	681	19,4
Počet všech bytů v domě			Energie použita k vytápění ¹⁾		
1 - 2	1 281	36,3	uhlí	841	24,0
3 - 4	271	7,7	elektřina	607	17,3
5 - 9	262	7,4	plyn	209	6,0
10 - 19	715	20,3	Koupelna (sprch. kout) v bytě	3 210	91,6
20 - 49	901	25,5	Splachovací záchod v bytě	2 966	84,6
50 a více	98	2,8	Byty s obytnou plochou v m ²		
			do 19,9	338	9,6
Vlastník domu			20,0 - 39,9	1 123	32,0
fyzická osoba	1 278	36,2	40,0 - 49,9	436	12,4
obec, stát	1 240	35,1	50,0 - 59,9	900	25,7
stavební bytové družstvo	363	10,3	60,0 - 79,9	357	10,2
ostatní právnické osoby	65	1,8	80,0 - 99,9	173	4,9
kombinace vlastníků	581	16,5	100,0 a více	139	4,0

¹⁾ bez dálkového vytápění

D.1. Obyvatelstvo podle pohlaví a věkových skupin

Město: Smržovka

	1991				2001			
	obyvatelstvo celkem		v tom		obyvatelstvo celkem		v tom	
	počet	v %	muži	ženy	počet	v %	muži	ženy
Obyvatelstvo celkem	3 418	100,0	1 655	1 763	3 430	100,0	1 681	1 749
v tom ve věku:								
0 - 14	709	21,7	351	358	578	16,9	293	285
15 - 59	2 085	61,6	1 057	1 028	2 264	66,0	1 152	1 112
60 a více vč. nezj. věku	624	16,6	247	377	588	17,1	236	352
	Obyvatelstvo podle věkových skupin							
0 - 4	211	5,9	112	99	168	4,9	95	73
5 - 9	233	7,4	112	121	181	5,3	72	109
10 - 14	265	8,5	127	138	229	6,7	126	103
15 - 19	286	8,9	144	142	236	6,9	113	123
20 - 24	241	6,3	119	122	261	7,6	139	122
25 - 29	218	6,6	107	111	280	8,2	146	134
30 - 34	209	6,1	111	98	241	7,0	119	122
35 - 39	258	9,7	132	126	230	6,7	115	115
40 - 44	307	8,1	147	160	232	6,8	125	107
45 - 49	232	6,1	120	112	268	7,8	139	129
50 - 54	175	4,5	94	81	303	8,8	150	153
55 - 59	159	5,4	83	76	213	6,2	106	107
60 - 64	172	4,4	74	98	152	4,4	72	80
65 - 69	176	4,7	76	100	136	4,0	65	71
70 - 74	79	3,0	27	52	115	3,4	39	76
75 - 79 ¹⁾	197	4,6	70	127	109	3,2	39	70
80 - 84	35	1,0	9	26
85 - 89	29	0,8	8	21
90 - 94	9	0,3	2	7
95 a více	1	0,0	1	-
nezjištěno	2	0,1	1	1
Průměrný věk	.	x	.	.	38,3	x	36,9	39,6

¹⁾ v roce 1991 75 a více

D.2. Obyvatelstvo podle rodinného stavu, pohlaví a věkových skupin

Město: Smržovka

	Celkem	v tom podle rodinného stavu				
		svobodní	ženatí, vdané	rozvedení	ovdovělí	nezjištěno
Obyvatelstvo celkem	3 430	1 291	1 550	301	260	28
v %	100,0	37,6	45,2	8,8	7,6	0,8
v tom:						
muži	1 681	703	776	142	47	13
v %	100,0	41,8	46,2	8,4	2,8	0,8
ženy	1 749	588	774	159	213	15
v %	100,0	33,6	44,3	9,1	12,2	0,9
Obyvatelstvo ve vybraných věkových skupinách						
20 - 24	261	222	33	2	1	3
25 - 29	280	124	127	23	-	6
30 - 34	241	40	165	35	-	1
35 - 39	230	24	170	32	-	4
40 - 44	232	16	174	37	4	1
45 - 49	268	13	187	57	9	2
50 - 54	303	13	226	47	16	1
55 - 59	213	8	153	31	19	2
60 - 64	152	7	106	12	24	3
65 - 69	136	3	87	6	40	-
70 - 74	115	5	60	5	45	-
75 a více	183	5	60	14	102	2

D.3. Obyvatelstvo ve věku 15 a více let podle ekonomické aktivity, pohlaví a nejvyššího ukončeného vzdělání

Město: Smržovka

	Obyvatelstvo		v tom		Ekonomicky aktivní			
	celkem	v %	muži	ženy	muži		ženy	
					počet	v %	počet	v %
Celkem	2 852	100,0	1 388	1 464	968	100,0	798	100,0
v tom nejvyšší ukončené vzdělání:								
základní, vč. neukončeného	831	29,1	298	533	131	13,5	169	21,2
vyučení bez maturity	649	22,8	404	245	302	31,2	153	19,2
střední odborné bez maturity	576	20,2	302	274	268	27,7	184	23,1
učební obor s maturitou	31	1,1	25	6	22	2,3	5	0,6
úplné střední všeobecné s mat.	106	3,7	48	58	27	2,8	36	4,5
úplné střední odborné s mat.	396	13,9	168	228	132	13,6	179	22,4
nástavbové studium	43	1,5	15	28	13	1,3	22	2,8
vyšší odborné	24	0,8	12	12	6	0,6	7	0,9
vysokoškolské	128	4,5	78	50	62	6,4	39	4,9
z toho bakalářské	8	0,3	5	3	2	0,2	2	0,3
vědecká příprava	2	0,1	2	-	2	0,2	-	-
bez vzdělání	10	0,4	5	5	1	0,1	1	0,1
nezjištěno	56	2,0	31	25	2	0,2	3	0,4

D.4. Ekonomicky aktivní obyvatelstvo podle pohlaví a odvětví ekonomické činnosti

Město: Smržovka

	Celkem	v tom		Struktura v %			Podíl žen v odvětví v %
		muži	ženy	celkem	muži	ženy	
Ekonomicky aktivní celkem	1 766	968	798	100,0	100,0	100,0	45,2
v tom odvětví ekonomické činnosti:							
zemědělství, lesnictví a rybolov	17	13	4	1,0	1,3	0,5	23,5
průmysl	798	405	393	45,2	41,8	49,2	49,2
stavebnictví	159	155	4	9,0	16,0	0,5	2,5
obchod, opravy motorových vozidel a spotřebního zboží	138	63	75	7,8	6,5	9,4	54,3
pohostinství a ubytování	54	25	29	3,1	2,6	3,6	53,7
doprava, pošty a telekomunikace	82	61	21	4,6	6,3	2,6	25,6
peněžnictví a pojištnictví	16	5	11	0,9	0,5	1,4	68,8
činnosti v oblasti nemovitostí, služby pro podniky, výzkum	50	30	20	2,8	3,1	2,5	40,0
veřejná správa, obrana, povinné sociální zabezpečení	84	48	36	4,8	5,0	4,5	42,9
školství, zdravotnictví, veterinární a sociální činnosti	112	25	87	6,3	2,6	10,9	77,7
ostatní veřejné a osobní služby	60	33	27	3,4	3,4	3,4	45,0
nezjištěné odvětví	196	105	91	11,1	10,8	11,4	46,4

D.5. Ekonomicky aktivní obyvatelstvo podle pohlaví a postavení v zaměstnání

Město: Smržovka

	Celkem	v tom			Struktura v %		
		muži	ženy		celkem	muži	ženy
			počet	v %			
Ekonomicky aktivní celkem	1 766	968	798	45,2	100,0	100,0	100,0
v tom postavení v zaměstnání:							
zaměstnavatelé	51	39	12	23,5	2,9	4,0	1,5
zaměstnanci v prac. poměru	1 211	606	605	50,0	68,6	62,6	75,8
ostatní zaměstnanci	108	54	54	50,0	6,1	5,6	6,8
samostatně činní	262	202	60	22,9	14,8	20,9	7,5
členové produkčních družstev	1	-	1	100,0	0,1	-	0,1
pomáhající rodinní příslušníci	5	3	2	40,0	0,3	0,3	0,3
nezjištěno	128	64	64	50,0	7,2	6,6	8,0

D.6. Domácnosti podle typu a počtu členů

Město: Smržovka

	Celkem		Domácnosti s počtem členů					Průměrný počet členů
	počet	v %	1	2	3	4	5 a více	
Hospodařící domácnosti celkem	1 421	100,0	462	387	258	248	66	2,36
v tom tvořené:								
1 cenzovou domácností	1 409	99,2	462	387	258	243	59	2,34
2 a více cenzovými domácnostmi	12	0,8	x	x	x	5	7	4,75
Cenzové domácnosti celkem	1 433	100,0	462	403	265	244	59	2,34
v tom:								
úplné rodiny	763	53,2	x	275	199	232	57	3,11
bez závislých dětí	406	28,3	x	275	95	29	7	2,43
se závislými dětmi	357	24,9	x	x	104	203	50	3,89
neúplné rodiny	183	12,8	x	107	64	10	2	2,49
bez závislých dětí	43	3,0	x	26	15	2	-	2,44
se závislými dětmi	140	9,8	x	81	49	8	2	2,51
vícečlenné nerodinné domácnosti	25	1,7	x	21	2	2	-	2,24
domácnosti jednotlivců	462	32,2	462	x	x	x	x	1,00
z toho bydlící samostatně	341	23,8	341	x	x	x	x	1,00

D.7. Vybavení bytových domácností podle počtu cenzových domácností v bytě a počtu členů domácnosti

Město: Smržovka

	Celkem	Vybavení bytových domácností							
		osob. automobilem		telefonem			možností využívat rekr. objekt	osobním počítačem	
		celkem	z toho 2 a více	pevnou linkou	pouze mobilním	pevnou linkou i mobilním		celkem	z toho s připojením na internet
Bytové domácnosti celkem	1 273	653	96	517	148	274	161	186	75
v tom:									
v bytě 1 cenzová domácnost s počtem osob	1 151	581	87	457	136	245	142	170	70
1	331	66	8	110	38	25	25	10	6
2	318	169	17	156	40	44	48	23	7
3 - 4	447	304	55	169	49	157	62	118	50
5 a více	55	42	7	22	9	19	7	19	7
v bytě 2 a více cenzové domácnosti	122	72	9	60	12	29	19	16	5
s počtem osob v bytě									
2 - 4	81	42	5	37	10	17	11	8	2
5 a více	41	30	4	23	2	12	8	8	3

D.8. Trvale obydlené domy a byty podle typu a stáří domu

Město: Smržovka

	Domy celkem	v tom		
		rodinné domy	bytové domy	ostatní budovy
Trvale obydlené domy	661	541	95	25
Trvale obydlené byty	1 273	681	558	34
v tom byty v domech postavených v období:				
do roku 1919	428	267	150	11
1920 - 1945	271	200	61	10
1946 - 1970	102	34	68	-
1971 - 1990	338	105	231	2
1991 - 2001	98	55	37	6
nezjištěno	36	20	11	5
Průměrné stáří domů v letech	65,4	66,9	57,8	61,1
Na 1 trvale obydlený byt připadá m ² obytné plochy	51,8	59,5	42,3	56,7
obytných místností s plochou 8 a více m ²	2,63	2,97	2,21	2,61

D.9. Trvale obydlené byty a jejich obyvatelé podle kategorie, velikosti a právního důvodu užívání bytu

Město: Smržovka

	Trvale obydlené byty		v tom podle kategorie					nezjištěno
	počet	v %	I.	II.	III.	IV.		
Trvale obydlené byty celkem	1 273	100,0	901	180	101	66	25	
v tom:								
podle počtu pokojů:								
1 obytná místnost	201	15,8	87	34	45	33	2	
2 pokoje	389	30,6	259	75	33	22	-	
3 pokoje	440	34,6	380	40	10	8	2	
4 a více pokojů	211	16,6	173	31	6	1	-	
nezjištěno	32	2,5	2	-	7	2	21	
podle právního důvodu užívání:								
byt ve vlastním domě	555	43,6	387	86	40	30	12	
byt v osobním vlastnictví	123	9,7	123	-	-	-	-	
jiné bezplatné užívání bytu	81	6,4	52	20	8	1	-	
byt nájemní (vč. bytů LBD)	336	26,4	201	59	42	29	5	
byt člena stavebního bytového družstva	107	8,4	107	-	-	-	-	
byt člena družstva nájemců, založeného v průběhu privatizace	1	0,1	-	1	-	-	-	
byt domovnícký, služební	11	0,9	9	1	-	-	1	
jiný důvod užívání bytu včetně nezjištěno	59	4,6	22	13	11	6	7	
Obyvatelstvo bydlicí v bytech	3 306	100,0	2 522	434	195	111	44	
v tom:								
podle počtu pokojů:								
1 obytná místnost	346	10,5	156	64	69	55	2	
2 pokoje	900	27,2	629	161	76	34	-	
3 pokoje	1 310	39,6	1 152	112	22	17	7	
4 a více pokojů	695	21,0	582	97	15	1	-	
nezjištěno	55	1,7	3	-	13	4	35	
podle právního důvodu užívání:								
byt ve vlastním domě	1 541	46,6	1 168	214	89	52	18	
byt v osobním vlastnictví	297	9,0	297	-	-	-	-	
jiné bezplatné užívání bytu	168	5,1	110	45	12	1	-	
byt nájemní (vč. bytů LBD)	819	24,8	538	150	70	51	10	
byt člena stavebního bytového družstva	319	9,6	319	-	-	-	-	
byt člena družstva nájemců, založeného v průběhu privatizace	3	0,1	-	3	-	-	-	
byt domovnícký, služební	35	1,1	30	2	-	-	3	
jiný důvod užívání bytu včetně nezjištěno	124	3,8	60	20	24	7	13	

D.10. Trvale obydlené domy podle technického vybavení, počtu bytů a vlastnictví, trvale obydlené byty podle technického vybavení a velikosti

Město: Smržovka

	Trvale obydlené domy			Trvale obydlené byty	
	počet	v %		počet	v %
Veřejný vodovod	404	61,1	Vodovod v bytě	1 226	96,3
Přípojka na kanalizační síť	148	22,4	Plyn zaveden do bytu	757	59,5
Plyn ze sítě	348	52,6	Teplá voda ze zdroje mimo budovu	52	4,1
Ústřední topení celkem	427	64,6	Způsob vytápění		
kotelna mimo dům	9	1,4	ústřední topení	713	56,0
kotelna v domě	418	63,2	etážové topení	211	16,6
Počet všech bytů v domě			kamna	265	20,8
1 - 2	546	82,6	Energie použita k vytápění ¹⁾		
3 - 4	50	7,6	uhlí	328	25,8
5 - 9	55	8,3	elektřina	115	9,0
10 - 19	7	1,1	plyn	715	56,2
20 - 49	1	0,2	Koupelna (sprch. kout) v bytě	1 000	78,6
50 a více	-	-	Splachovací záchod v bytě	871	68,4
Vlastník domu			Byty s obytnou plochou v m ²		
fyzická osoba	557	84,3	do 19,9	69	5,4
obec, stát	41	6,2	20,0 - 39,9	348	27,3
stavební bytové družstvo	9	1,4	40,0 - 49,9	239	18,8
ostatní právnické osoby	12	1,8	50,0 - 59,9	212	16,7
kombinace vlastníků	33	5,0	60,0 - 79,9	211	16,6
			80,0 - 99,9	106	8,3
			100,0 a více	56	4,4

¹⁾ bez dálkového vytápění

D.11. Obyvatelstvo v trvale obydlených domech a bytech podle vlastnictví domu a podle vybavení a velikosti domů a bytů

Město: Smržovka

	Obyvatelstvo v domech			Obyvatelstvo v bytech	
	počet	v %		počet	v %
Veřejný vodovod	2 525	74,0	Vodovod v bytě	3 230	97,7
Přípojka na kanalizační síť	1 268	37,2	Plyn zaveden do bytu	2 051	62,0
Plyn ze sítě	2 227	65,3	Teplá voda ze zdroje mimo budovu	116	3,5
Ústřední topení celkem	2 076	60,9	Způsob vytápění		
kotelna mimo dům	92	2,7	ústřední topení	1 966	59,5
kotelna v domě	1 984	58,2	etážové topení	609	18,4
Počet všech bytů v domě			kamna	571	17,3
1 - 2	1 805	52,9	Energie použita k vytápění ¹⁾		
3 - 4	417	12,2	uhlí	842	25,5
5 - 9	940	27,6	elektřina	280	8,5
10 - 19	184	5,4	plyn	1 931	58,4
20 - 49	38	1,1	Koupelna (sprch. kout) v bytě	2 768	83,7
50 a více	-	-	Splachovací záchod v bytě	2 417	73,1
Vlastník domu			Byty s obytnou plochou v m ²		
fyzická osoba	2 031	59,5	do 19,9	100	3,0
obec, stát	527	15,5	20,0 - 39,9	722	21,8
stavební bytové družstvo	230	6,7	40,0 - 49,9	616	18,6
ostatní právnické osoby	101	3,0	50,0 - 59,9	635	19,2
kombinace vlastníků	475	13,9	60,0 - 79,9	631	19,1
			80,0 - 99,9	363	11,0
			100,0 a více	184	5,6

¹⁾ bez dálkového vytápění

D.1. Obyvatelstvo podle pohlaví a věkových skupin

Město: Velké Hamry

	1991				2001			
	obyvatelstvo celkem		v tom		obyvatelstvo celkem		v tom	
	počet	v %	muži	ženy	počet	v %	muži	ženy
Obyvatelstvo celkem	2 063	100,0	960	1 103	2 721	100,0	1 266	1 455
v tom ve věku:								
0 - 14	378	18,3	192	186	566	20,8	274	292
15 - 59	1 195	57,9	610	585	1 630	59,9	810	820
60 a více vč. nezj. věku	490	23,8	158	332	525	19,3	182	343
	Obyvatelstvo podle věkových skupin							
0 - 4	110	5,3	60	50	166	6,1	78	88
5 - 9	108	5,2	61	47	247	9,1	113	134
10 - 14	160	7,8	71	89	153	5,6	83	70
15 - 19	197	9,5	101	96	128	4,7	70	58
20 - 24	151	7,3	78	73	185	6,8	87	98
25 - 29	119	5,8	73	46	294	10,8	137	157
30 - 34	101	4,9	54	47	261	9,6	131	130
35 - 39	137	6,6	63	74	156	5,7	91	65
40 - 44	159	7,7	83	76	116	4,3	60	56
45 - 49	126	6,1	60	66	159	5,8	77	82
50 - 54	100	4,8	47	53	182	6,7	92	90
55 - 59	105	5,1	51	54	149	5,5	65	84
60 - 64	92	4,5	37	55	109	4,0	50	59
65 - 69	110	5,3	41	69	113	4,2	48	65
70 - 74	51	2,5	19	32	100	3,7	40	60
75 - 79 ¹⁾	237	11,5	61	176	102	3,7	23	79
80 - 84	45	1,7	12	33
85 - 89	33	1,2	7	26
90 - 94	21	0,8	2	19
95 a více	2	0,1	-	2
nezjištěno	-	-	-	-
Průměrný věk	39,8	x	.	.	37,5	x	35,0	39,7

¹⁾ v roce 1991 75 a více

D.2. Obyvatelstvo podle rodinného stavu, pohlaví a věkových skupin

Město: Velké Hamry

	Celkem	v tom podle rodinného stavu				
		svobodní	ženatí, vdané	rozvedení	ovdovělí	nezjištěno
Obyvatelstvo celkem	2 721	1 064	1 154	245	255	3
v %	100,0	39,1	42,4	9,0	9,4	0,1
v tom:						
muži	1 266	556	580	95	34	1
v %	100,0	43,9	45,8	7,5	2,7	0,1
ženy	1 455	508	574	150	221	2
v %	100,0	34,9	39,5	10,3	15,2	0,1
Obyvatelstvo ve vybraných věkových skupinách						
20 - 24	185	142	39	4	-	-
25 - 29	294	98	176	19	1	-
30 - 34	261	37	194	28	1	1
35 - 39	156	20	106	30	-	-
40 - 44	116	17	70	28	1	-
45 - 49	159	13	102	38	4	2
50 - 54	182	14	136	22	10	-
55 - 59	149	4	110	21	14	-
60 - 64	109	2	73	17	17	-
65 - 69	113	7	61	11	34	-
70 - 74	100	6	47	12	35	-
75 a více	203	11	39	15	138	-

D.3. Obyvatelstvo ve věku 15 a více let podle ekonomické aktivity, pohlaví a nejvyššího ukončeného vzdělání

Město: Velké Hamry

	Obyvatelstvo		v tom		Ekonomicky aktivní			
	celkem	v %	muži	ženy	muži		ženy	
					počet	v %	počet	v %
Celkem	2 155	100,0	992	1 163	694	100,0	600	100,0
v tom nejvyšší ukončené vzdělání:								
základní, vč. neukončeného	583	27,1	185	398	57	8,2	98	16,3
vyučení bez maturity	502	23,3	283	219	212	30,5	132	22,0
střední odborné bez maturity	449	20,8	237	212	205	29,5	137	22,8
učební obor s maturitou	26	1,2	15	11	15	2,2	6	1,0
úplné střední všeobecné s mat.	88	4,1	32	56	22	3,2	39	6,5
úplné střední odborné s mat.	330	15,3	155	175	123	17,7	125	20,8
nástavbové studium	36	1,7	15	21	15	2,2	18	3,0
vyšší odborné	19	0,9	10	9	5	0,7	5	0,8
vysokoškolské	87	4,0	42	45	37	5,3	36	6,0
z toho bakalářské	7	0,3	3	4	-	-	3	0,5
vědecká příprava	2	0,1	2	-	1	0,1	-	-
bez vzdělání	20	0,9	10	10	1	0,1	4	0,7
nezjištěno	13	0,6	6	7	1	0,1	-	-

D.4. Ekonomicky aktivní obyvatelstvo podle pohlaví a odvětví ekonomické činnosti

Město: Velké Hamry

	Celkem	v tom		Struktura v %			Podíl žen v odvětví v %
		muži	ženy	celkem	muži	ženy	
Ekonomicky aktivní celkem	1 294	694	600	100,0	100,0	100,0	46,4
v tom odvětví ekonomické činnosti:							
zemědělství, lesnictví a rybolov	14	8	6	1,1	1,2	1,0	42,9
průmysl	619	316	303	47,8	45,5	50,5	48,9
stavebnictví	73	71	2	5,6	10,2	0,3	2,7
obchod, opravy motorových vozidel a spotřebního zboží	117	62	55	9,0	8,9	9,2	47,0
pohostinství a ubytování	43	21	22	3,3	3,0	3,7	51,2
doprava, pošty a telekomunikace	76	56	20	5,9	8,1	3,3	26,3
peněžnictví a pojišťovnictví	17	8	9	1,3	1,2	1,5	52,9
činnosti v oblasti nemovitostí, služby pro podniky, výzkum	36	23	13	2,8	3,3	2,2	36,1
veřejná správa, obrana, povinné sociální zabezpečení	72	51	21	5,6	7,3	3,5	29,2
školské, zdravotnické, veterinární a sociální činnosti	128	12	116	9,9	1,7	19,3	90,6
ostatní veřejné a osobní služby	31	22	9	2,4	3,2	1,5	29,0
nezjištěné odvětví	68	44	24	5,3	6,3	4,0	35,3

D.5. Ekonomicky aktivní obyvatelstvo podle pohlaví a postavení v zaměstnání

Město: Velké Hamry

	Celkem	v tom			Struktura v %		
		muži	ženy		celkem	muži	ženy
			počet	v %			
Ekonomicky aktivní celkem	1 294	694	600	46,4	100,0	100,0	100,0
v tom postavení v zaměstnání:							
zaměstnavatelé	31	23	8	25,8	2,4	3,3	1,3
zaměstnanci v prac. poměru	976	495	481	49,3	75,4	71,3	80,2
ostatní zaměstnanci	85	38	47	55,3	6,6	5,5	7,8
samostatně činní	143	104	39	27,3	11,1	15,0	6,5
členové produkčních družstev	-	-	-	x	-	-	-
pomáhající rodinní příslušníci	9	5	4	44,4	0,7	0,7	0,7
nezjištěno	50	29	21	42,0	3,9	4,2	3,5

D.6. Domácnosti podle typu a počtu členů

Město: Velké Hamry

	Celkem		Domácnosti s počtem členů					Průměrný počet členů
	počet	v %	1	2	3	4	5 a více	
Hospodařící domácnosti celkem	1 078	100,0	341	276	209	208	44	2,40
v tom tvořené:								
1 cenzovou domácností	1 074	99,6	341	276	209	207	41	2,39
2 a více cenzovými domácnostmi	4	0,4	x	x	x	1	3	5,00
Cenzové domácnosti celkem	1 082	100,0	341	280	213	207	41	2,39
v tom:								
úplné rodiny	593	54,8	x	191	172	193	37	3,15
bez závislých dětí	282	26,1	x	191	68	20	3	2,41
se závislými dětmi	311	28,7	x	x	104	173	34	3,81
neúplné rodiny	134	12,4	x	76	41	13	4	2,60
bez závislých dětí	38	3,5	x	31	3	4	-	2,29
se závislými dětmi	96	8,9	x	45	38	9	4	2,73
vícečlenné nerodinné domácnosti	14	1,3	x	13	-	1	-	2,14
domácnosti jednotlivců	341	31,5	341	x	x	x	x	1,00
z toho bydlící samostatně	288	26,6	288	x	x	x	x	1,00

D.7. Vybavení bytových domácností podle počtu cenzových domácností v bytě a počtu členů domácnosti

Město: Velké Hamry

	Celkem	Vybavení bytových domácností							
		osob. automobilem		telefonem			možností využívat rekr.objekt	osobním počítačem	
		celkem	z toho 2 a více	pevnou linkou	pouze mobilním	pevnou linkou i mobilním		celkem	z toho s připojením na internet
Bytové domácnosti celkem	1 011	502	73	383	130	246	103	112	40
v tom:									
v bytě 1 cenzová domácnost s počtem osob	950	465	64	364	124	224	93	103	35
1	283	57	4	105	39	19	15	7	2
2	250	125	8	116	26	46	25	12	4
3 - 4	382	263	44	138	51	150	48	80	29
5 a více	35	20	8	5	8	9	5	4	-
v bytě 2 a více cenzové domácnosti	61	37	9	19	6	22	10	9	5
s počtem osob v bytě									
2 - 4	33	20	4	12	3	10	2	3	2
5 a více	28	17	5	7	3	12	8	6	3

D.8. Trvale obydlené domy a byty podle typu a stáří domu

Město: Velké Hamry

	Domy celkem	v tom		
		rodinné domy	bytové domy	ostatní budovy
Trvale obydlené domy	408	329	63	16
Trvale obydlené byty	1 011	412	580	19
v tom byty v domech postavených v období:				
do roku 1919	189	127	60	2
1920 - 1945	189	111	74	4
1946 - 1970	142	53	85	4
1971 - 1990	209	77	124	8
1991 - 2001	275	38	237	-
nezjištěno	7	6	-	1
Průměrné stáří domů v letech	59,2	59,9	56,5	55,2
Na 1 trvale obydlený byt připadá m ² obytné plochy	46,3	58,6	37,5	52,9
obytných místností s plochou 8 a více m ²	2,47	2,97	2,11	2,65

D.9. Trvale obydlené byty a jejich obyvatelé podle kategorie, velikosti a právního důvodu užívání bytu

Město: Velké Hamry

	Trvale obydlené byty		v tom podle kategorie					nezjištěno
	počet	v %	I.	II.	III.	IV.		
Trvale obydlené byty celkem	1 011	100,0	749	162	53	34	13	
v tom:								
podle počtu pokojů:								
1 obytná místnost	207	20,5	140	22	31	14	-	
2 pokoje	305	30,2	208	76	10	10	1	
3 pokoje	354	35,0	292	47	6	9	-	
4 a více pokojů	127	12,6	105	15	6	1	-	
nezjištěno	18	1,8	4	2	-	-	12	
podle právního důvodu užívání:								
byt ve vlastním domě	337	33,3	230	60	20	19	8	
byt v osobním vlastnictví	92	9,1	59	31	2	-	-	
jiné bezplatné užívání bytu	55	5,4	33	11	8	3	-	
byt nájemní (vč. bytů LBD)	290	28,7	197	57	21	11	4	
byt člena stavebního bytového družstva	214	21,2	214	-	-	-	-	
byt člena družstva nájemců, založeného v průběhu privatizace	-	-	-	-	-	-	-	
byt domovnícký, služební	10	1,0	10	-	-	-	-	
jiný důvod užívání bytu včetně nezjištěno	13	1,3	6	3	2	1	1	
Obyvatelstvo bydlicí v bytech	2 576	100,0	1 943	396	129	89	19	
v tom:								
podle počtu pokojů:								
1 obytná místnost	362	14,1	219	51	61	31	-	
2 pokoje	709	27,5	487	165	30	23	4	
3 pokoje	1 068	41,5	892	133	13	30	-	
4 a více pokojů	415	16,1	340	45	25	5	-	
nezjištěno	22	0,9	5	2	-	-	15	
podle právního důvodu užívání:								
byt ve vlastním domě	902	35,0	652	143	46	48	13	
byt v osobním vlastnictví	223	8,7	149	68	6	-	-	
jiné bezplatné užívání bytu	126	4,9	88	21	14	3	-	
byt nájemní (vč. bytů LBD)	670	26,0	414	154	61	36	5	
byt člena stavebního bytového družstva	599	23,3	599	-	-	-	-	
byt člena družstva nájemců, založeného v průběhu privatizace	-	-	-	-	-	-	-	
byt domovnícký, služební	30	1,2	30	-	-	-	-	
jiný důvod užívání bytu včetně nezjištěno	26	1,0	11	10	2	2	1	

D.10. Trvale obydlené domy podle technického vybavení, počtu bytů a vlastnictví, trvale obydlené byty podle technického vybavení a velikosti

Město: Velké Hamry

	Trvale obydlené domy			Trvale obydlené byty	
	počet	v %		počet	v %
Veřejný vodovod	280	68,6	Vodovod v bytě	990	97,9
Přípojka na kanalizační síť	115	28,2	Plyn zaveden do bytu	4	0,4
Plyn ze sítě	-	-	Teplá voda ze zdroje mimo budovu	323	31,9
Ústřední topení celkem	231	56,6	Způsob vytápění		
kotelna mimo dům	19	4,7	ústřední topení	590	58,4
kotelna v domě	212	52,0	etážové topení	40	4,0
			kamna	329	32,5
Počet všech bytů v domě			Energie použita k vytápění ¹⁾		
1 - 2	335	82,1	uhlí	378	37,4
3 - 4	26	6,4	elektřina	249	24,6
5 - 9	25	6,1	plyn	3	0,3
10 - 19	9	2,2	Koupelna (sprch. kout) v bytě	884	87,4
20 - 49	10	2,5	Splachovací záchod v bytě	827	81,8
50 a více	1	0,2	Byty s obytnou plochou v m ²		
			do 19,9	55	5,4
Vlastník domu			20,0 - 39,9	350	34,6
fyzická osoba	336	82,4	40,0 - 49,9	270	26,7
obec, stát	30	7,4	50,0 - 59,9	109	10,8
stavební bytové družstvo	10	2,5	60,0 - 79,9	120	11,9
ostatní právnické osoby	6	1,5	80,0 - 99,9	57	5,6
kombinace vlastníků	21	5,1	100,0 a více	32	3,2

¹⁾ bez dálkového vytápění

D.11. Obyvatelstvo v trvale obydlených domech a bytech podle vlastnictví domu a podle vybavení a velikosti domů a bytů

Město: Velké Hamry

	Obyvatelstvo v domech			Obyvatelstvo v bytech	
	počet	v %		počet	v %
Veřejný vodovod	2 310	84,9	Vodovod v bytě	2 549	99,0
Přípojka na kanalizační síť	1 438	52,9	Plyn zaveden do bytu	11	0,4
Plyn ze sítě	-	-	Teplá voda ze zdroje mimo budovu	874	33,9
Ústřední topení celkem	1 822	67,0	Způsob vytápění		
kotelna mimo dům	1 019	37,5	ústřední topení	1 638	63,6
kotelna v domě	803	29,5	etážové topení	118	4,6
			kamna	702	27,3
Počet všech bytů v domě			Energie použita k vytápění ¹⁾		
1 - 2	1 100	40,4	uhlí	1 023	39,7
3 - 4	335	12,3	elektřina	524	20,3
5 - 9	307	11,3	plyn	8	0,3
10 - 19	235	8,6	Koupelna (sprch. kout) v bytě	2 284	88,7
20 - 49	613	22,5	Splachovací záchod v bytě	2 125	82,5
50 a více	128	4,7	Byty s obytnou plochou v m ²		
			do 19,9	86	3,3
Vlastník domu			20,0 - 39,9	729	28,3
fyzická osoba	1 240	45,6	40,0 - 49,9	781	30,3
obec, stát	557	20,5	50,0 - 59,9	321	12,5
stavební bytové družstvo	561	20,6	60,0 - 79,9	364	14,1
ostatní právnické osoby	28	1,0	80,0 - 99,9	170	6,6
kombinace vlastníků	329	12,1	100,0 a více	103	4,0

¹⁾ bez dálkového vytápění

D.1. Obyvatelstvo podle pohlaví a věkových skupin

Město: Rychnov u Jablonce nad Nisou

	1991				2001			
	obyvatelstvo celkem		v tom		obyvatelstvo celkem		v tom	
	počet	v %	muži	ženy	počet	v %	muži	ženy
Obyvatelstvo celkem	1 822	100,0	871	951	2 013	100,0	989	1 024
v tom ve věku:								
0 - 14	396	21,7	189	207	365	18,1	195	170
15 - 59	1 123	61,6	573	550	1 344	66,8	670	674
60 a více vč. nezj. věku	303	16,6	109	194	304	15,1	124	180
	Obyvatelstvo podle věkových skupin							
0 - 4	107	5,9	53	54	99	4,9	49	50
5 - 9	134	7,4	58	76	132	6,6	74	58
10 - 14	155	8,5	78	77	134	6,7	72	62
15 - 19	162	8,9	79	83	159	7,9	69	90
20 - 24	114	6,3	64	50	139	6,9	76	63
25 - 29	120	6,6	60	60	184	9,1	90	94
30 - 34	112	6,1	50	62	152	7,6	71	81
35 - 39	177	9,7	99	78	151	7,5	79	72
40 - 44	147	8,1	71	76	127	6,3	58	69
45 - 49	111	6,1	59	52	185	9,2	103	82
50 - 54	82	4,5	41	41	143	7,1	67	76
55 - 59	98	5,4	50	48	104	5,2	57	47
60 - 64	80	4,4	30	50	78	3,9	43	35
65 - 69	85	4,7	34	51	77	3,8	36	41
70 - 74	55	3,0	22	33	58	2,9	15	43
75 - 79 ¹⁾	83	4,6	23	60	47	2,3	16	31
80 - 84	24	1,2	9	15
85 - 89	16	0,8	5	11
90 - 94	4	0,2	-	4
95 a více	-	-	-	-
nezjištěno	-	-	-	-
Průměrný věk	.	x	.	.	36,7	x	35,4	37,9

¹⁾ v roce 1991 75 a více

D.2. Obyvatelstvo podle rodinného stavu, pohlaví a věkových skupin

Město: Rychnov u Jablonce nad Nisou

	Celkem	v tom podle rodinného stavu				
		svobodní	ženatí, vdané	rozvedení	ovdovělí	nezjištěno
Obyvatelstvo celkem	2 013	768	941	155	141	8
v %	100,0	38,2	46,7	7,7	7,0	0,4
v tom:						
muži	989	417	468	70	29	5
v %	100,0	42,2	47,3	7,1	2,9	0,5
ženy	1 024	351	473	85	112	3
v %	100,0	34,3	46,2	8,3	10,9	0,3
Obyvatelstvo ve vybraných věkových skupinách						
20 - 24	139	109	25	4	-	1
25 - 29	184	74	98	11	-	1
30 - 34	152	24	99	25	2	2
35 - 39	151	7	125	17	-	2
40 - 44	127	6	93	25	2	1
45 - 49	185	9	153	20	3	-
50 - 54	143	5	108	22	8	-
55 - 59	104	4	75	10	15	-
60 - 64	78	1	58	6	13	-
65 - 69	77	2	52	7	16	-
70 - 74	58	2	24	3	29	-
75 a více	91	2	30	5	53	1

D.3. Obyvatelstvo ve věku 15 a více let podle ekonomické aktivity, pohlaví a nejvyššího ukončeného vzdělání

Město: Rychnov u Jablonce nad Nisou

	Obyvatelstvo		v tom		Ekonomicky aktivní			
	celkem	v %	muži	ženy	muži		ženy	
					počet	v %	počet	v %
Celkem	1 648	100,0	794	854	563	100,0	446	100,0
v tom nejvyšší ukončené vzdělání:								
základní, vč. neukončeného	407	24,7	139	268	52	9,2	59	13,2
vyučení bez maturity	348	21,1	226	122	160	28,4	69	15,5
střední odborné bez maturity	352	21,4	196	156	162	28,8	79	17,7
učební obor s maturitou	12	0,7	9	3	8	1,4	1	0,2
úplné střední všeobecné s mat.	67	4,1	13	54	9	1,6	38	8,5
úplné střední odborné s mat.	292	17,7	116	176	99	17,6	145	32,5
nástavbové studium	39	2,4	17	22	17	3,0	20	4,5
vyšší odborné	15	0,9	9	6	8	1,4	5	1,1
vysokoškolské	86	5,2	50	36	44	7,8	30	6,7
z toho bakalářské	3	0,2	1	2	1	0,2	1	0,2
vědecká příprava	2	0,1	2	-	2	0,4	-	-
bez vzdělání	4	0,2	2	2	1	0,2	-	-
nezjištěno	24	1,5	15	9	1	0,2	-	-

D.4. Ekonomicky aktivní obyvatelstvo podle pohlaví a odvětví ekonomické činnosti

Město: Rychnov u Jablonce nad Nisou

	Celkem	v tom		Struktura v %			Podíl žen v odvětví v %
		muži	ženy	celkem	muži	ženy	
Ekonomicky aktivní celkem	1 009	563	446	100,0	100,0	100,0	44,2
v tom odvětví ekonomické činnosti:							
zemědělství, lesnictví a rybolov	32	26	6	3,2	4,6	1,3	18,8
průmysl	392	223	169	38,9	39,6	37,9	43,1
stavebnictví	77	73	4	7,6	13,0	0,9	5,2
obchod, opravy motorových vozidel a spotřebního zboží	106	47	59	10,5	8,3	13,2	55,7
pohostinství a ubytování	35	16	19	3,5	2,8	4,3	54,3
doprava, pošty a telekomunikace	52	36	16	5,2	6,4	3,6	30,8
peněžnictví a pojišťovnictví	18	7	11	1,8	1,2	2,5	61,1
činnosti v oblasti nemovitostí, služby pro podniky, výzkum	47	29	18	4,7	5,2	4,0	38,3
veřejná správa, obrana, povinné sociální zabezpečení	40	21	19	4,0	3,7	4,3	47,5
školaství, zdravotnictví, veterinární a sociální činnosti	88	16	72	8,7	2,8	16,1	81,8
ostatní veřejné a osobní služby	55	27	28	5,5	4,8	6,3	50,9
nezjištěné odvětví	67	42	25	6,6	7,5	5,6	37,3

D.5. Ekonomicky aktivní obyvatelstvo podle pohlaví a postavení v zaměstnání

Město: Rychnov u Jablonce nad Nisou

	Celkem	v tom			Struktura v %		
		muži	ženy		celkem	muži	ženy
			počet	v %			
Ekonomicky aktivní celkem	1 009	563	446	44,2	100,0	100,0	100,0
v tom postavení v zaměstnání:							
zaměstnavatelé	25	20	5	20,0	2,5	3,6	1,1
zaměstnanci v prac. poměru	726	392	334	46,0	72,0	69,6	74,9
ostatní zaměstnanci	49	22	27	55,1	4,9	3,9	6,1
samostatně činní	154	102	52	33,8	15,3	18,1	11,7
členové produkčních družstev	-	-	-	x	-	-	-
pomáhající rodinní příslušníci nezjištěno	3	1	2	66,7	0,3	0,2	0,4
	52	26	26	50,0	5,2	4,6	5,8

D.6. Domácnosti podle typu a počtu členů

Město: Rychnov u Jablonce nad Nisou

	Celkem		Domácnosti s počtem členů					Průměrný počet členů
	počet	v %	1	2	3	4	5 a více	
Hospodařící domácnosti celkem	821	100,0	237	223	170	153	38	2,45
v tom tvořené:								
1 cenzovou domácností	815	99,3	237	223	170	151	34	2,42
2 a více cenzovými domácnostmi	6	0,7	x	x	x	2	4	6,50
Cenzové domácnosti celkem	827	100,0	237	229	171	154	36	2,43
v tom:								
úplné rodiny	452	54,7	x	143	134	144	31	3,15
bez závislých dětí	216	26,1	x	143	55	15	3	2,44
se závislými dětmi	236	28,5	x	x	79	129	28	3,80
neúplné rodiny	119	14,4	x	70	35	10	4	2,57
bez závislých dětí	42	5,1	x	34	6	2	-	2,24
se závislými dětmi	77	9,3	x	36	29	8	4	2,75
vícečlenné nerodinné domácnosti	19	2,3	x	16	2	-	1	2,47
domácnosti jednotlivců	237	28,7	237	x	x	x	x	1,00
z toho bydlící samostatně	169	20,4	169	x	x	x	x	1,00

D.7. Vybavení bytových domácností podle počtu cenzových domácností v bytě a počtu členů domácnosti

Město: Rychnov u Jablonce nad Nisou

	Celkem	Vybavení bytových domácností							
		osob. automobilem		telefonem			možností využívat rekr.objekt	osobním počítačem	
		celkem	z toho 2 a více	pevnou linkou	pouze mobilním	pevnou linkou i mobilním		celkem	z toho s připojením na internet
Bytové domácnosti celkem	726	404	63	321	64	191	92	127	45
v tom:									
v bytě 1 cenzová domácnost s počtem osob	639	348	52	286	61	158	80	117	42
1	167	37	5	73	14	13	11	8	2
2	179	99	9	90	19	30	28	15	5
3 - 4	268	197	37	111	27	108	38	87	31
5 a více	25	15	1	12	1	7	3	7	4
v bytě 2 a více cenzové domácnosti									
s počtem osob v bytě	87	56	11	35	3	33	12	10	3
2 - 4	49	29	7	21	1	17	7	4	1
5 a více	38	27	4	14	2	16	5	6	2

D.8. Trvale obydlené domy a byty podle typu a stáří domu

Město: Rychnov u Jablonce nad Nisou

	Domy celkem	v tom		
		rodinné domy	bytové domy	ostatní budovy
Trvale obydlené domy	407	352	47	8
Trvale obydlené byty	726	410	306	10
v tom byty v domech postavených v období:				
do roku 1919	162	113	41	8
1920 - 1945	145	116	28	1
1946 - 1970	130	15	115	-
1971 - 1990	162	84	77	1
1991 - 2001	114	73	41	-
nezjištěno	13	9	4	-
Průměrné stáří domů v letech	53,6	53,8	48,5	76,2
Na 1 trvale obydlený byt připadá m ² obytné plochy	58,7	70,4	43,3	54,5
obytných místností s plochou 8 a více m ²	2,96	3,45	2,32	2,70

D.9. Trvale obydlené byty a jejich obyvatelé podle kategorie, velikosti a právního důvodu užívání bytu

Město: Rychnov u Jablonce nad Nisou

	Trvale obydlené byty		v tom podle kategorie					nezjištěno
	počet	v %	I.	II.	III.	IV.		
Trvale obydlené byty celkem	726	100,0	559	104	39	13	11	
v tom:								
podle počtu pokojů:								
1 obytná místnost	66	9,1	28	18	16	4	-	
2 pokoje	212	29,2	158	36	13	5	-	
3 pokoje	242	33,3	199	31	8	4	-	
4 a více pokojů	194	26,7	173	19	2	-	-	
nezjištěno	12	1,7	1	-	-	-	11	
podle právního důvodu užívání:								
byt ve vlastním domě	333	45,9	250	55	13	8	7	
byt v osobním vlastnictví	108	14,9	105	3	-	-	-	
jiné bezplatné užívání bytu	32	4,4	19	7	5	1	-	
byt nájemní (vč. bytů LBD)	144	19,8	92	27	20	2	3	
byt člena stavebního bytového družstva	85	11,7	78	7	-	-	-	
byt člena družstva nájemců, založeného v průběhu privatizace	1	0,1	1	-	-	-	-	
byt domovnický, služební	4	0,6	3	1	-	-	-	
jiný důvod užívání bytu včetně nezjištěno	19	2,6	11	4	1	2	1	
Obyvatelstvo bydlící v bytech	1 994	100,0	1 631	253	63	32	15	
v tom:								
podle počtu pokojů:								
1 obytná místnost	104	5,2	47	36	17	4	-	
2 pokoje	510	25,6	394	81	21	14	-	
3 pokoje	697	35,0	592	72	19	14	-	
4 a více pokojů	665	33,4	595	64	6	-	-	
nezjištěno	18	0,9	3	-	-	-	15	
podle právního důvodu užívání:								
byt ve vlastním domě	984	49,3	790	138	27	18	11	
byt v osobním vlastnictví	307	15,4	301	6	-	-	-	
jiné bezplatné užívání bytu	59	3,0	34	14	10	1	-	
byt nájemní (vč. bytů LBD)	362	18,2	268	55	25	11	3	
byt člena stavebního bytového družstva	214	10,7	192	22	-	-	-	
byt člena družstva nájemců, založeného v průběhu privatizace	2	0,1	2	-	-	-	-	
byt domovnický, služební	16	0,8	10	6	-	-	-	
jiný důvod užívání bytu včetně nezjištěno	50	2,5	34	12	1	2	1	

**D.10. Trvale obydlené domy podle technického vybavení, počtu bytů
a vlastnictví, trvale obydlené byty podle technického vybavení a velikosti**
Město: Rychnov u Jablonce nad Nisou

	Trvale obydlené domy			Trvale obydlené byty	
	počet	v %		počet	v %
Veřejný vodovod	368	90,4	Vodovod v bytě	712	98,1
Přípojka na kanalizační síť	239	58,7	Plyn zaveden do bytu	484	66,7
Plyn ze sítě	232	57,0	Teplá voda ze zdroje mimo budovu	25	3,4
Ústřední topení celkem	270	66,3	Způsob vytápění		
kotelna mimo dům	4	1,0	ústřední topení	378	52,1
kotelna v domě	266	65,4	etážové topení	166	22,9
			kamna	139	19,1
Počet všech bytů v domě			Energie použitá k vytápění ¹⁾		
1 - 2	348	85,5	uhlí	131	18,0
3 - 4	21	5,2	elektřina	78	10,7
5 - 9	27	6,6	plyn	451	62,1
10 - 19	9	2,2	Koupelna (sprch. kout) v bytě	637	87,7
20 - 49	-	-	Splachovací záchod v bytě	589	81,1
50 a více	-	-	Byty s obytnou plochou v m ²		
			do 19,9	34	4,7
Vlastník domu			20,0 - 39,9	149	20,5
fyzická osoba	324	79,6	40,0 - 49,9	108	14,9
obec, stát	20	4,9	50,0 - 59,9	146	20,1
stavební bytové družstvo	26	6,4	60,0 - 79,9	143	19,7
ostatní právnické osoby	12	2,9	80,0 - 99,9	64	8,8
kombinace vlastníků	21	5,2	100,0 a více	70	9,6

¹⁾ bez dálkového vytápění

**D.11. Obyvatelstvo v trvale obydlených domech a bytech
podle vlastnictví domu a podle vybavení a velikosti domů a bytů**
Město: Rychnov u Jablonce nad Nisou

	Obyvatelstvo v domech			Obyvatelstvo v bytech	
	počet	v %		počet	v %
Veřejný vodovod	1 894	94,7	Vodovod v bytě	1 978	99,2
Přípojka na kanalizační síť	1 350	67,5	Plyn zaveden do bytu	1 327	66,5
Plyn ze sítě	1 343	67,1	Teplá voda ze zdroje mimo budovu	54	2,7
Ústřední topení celkem	1 096	54,8	Způsob vytápění		
kotelna mimo dům	48	2,4	ústřední topení	1 054	52,9
kotelna v domě	1 048	52,4	etážové topení	496	24,9
			kamna	343	17,2
Počet všech bytů v domě			Energie použitá k vytápění ¹⁾		
1 - 2	1 129	56,4	uhlí	371	18,6
3 - 4	158	7,9	elektřina	227	11,4
5 - 9	472	23,6	plyn	1 232	61,8
10 - 19	235	11,7	Koupelna (sprch. kout) v bytě	1 830	91,8
20 - 49	-	-	Splachovací záchod v bytě	1 713	85,9
50 a více	-	-	Byty s obytnou plochou v m ²		
			do 19,9	49	2,5
Vlastník domu			20,0 - 39,9	324	16,2
fyzická osoba	1 101	55,0	40,0 - 49,9	267	13,4
obec, stát	185	9,2	50,0 - 59,9	421	21,1
stavební bytové družstvo	202	10,1	60,0 - 79,9	441	22,1
ostatní právnické osoby	129	6,4	80,0 - 99,9	223	11,2
kombinace vlastníků	370	18,5	100,0 a více	251	12,6

¹⁾ bez dálkového vytápění

E.1. Vybrané údaje podle krajů a okresů

	Obyva- telstvo celkem	z toho ženy	Počet obyvatel ve věku		Ekonomic- ky aktivní celkem	Domy		Byty	
			0 - 14 let	60 a více let (vč. nezjišť.)		celkem	z toho trvale obydlené	celkem	z toho trvale obydlené
Česká republika	10 230 060	5 247 989	1 654 862	1 887 266	5 253 400	1 969 018	1 630 705	4 366 293	3 827 678
Hlavní město Praha	1 169 106	614 724	156 702	243 646	635 105	88 200	82 160	551 243	496 940
Středočeský kraj	1 122 473	572 646	179 109	211 436	584 628	307 120	239 553	498 271	413 060
Benešov	93 156	47 320	14 865	17 906	47 758	26 980	19 784	41 837	33 212
Beroun	75 684	38 532	11 926	14 573	39 443	21 289	16 873	33 399	27 799
Kladno	150 198	77 030	23 805	28 211	78 932	31 430	26 513	64 156	56 837
Kolín	95 700	49 062	14 692	19 135	49 342	28 857	22 173	43 893	35 853
Kutná Hora	73 628	37 544	11 870	14 474	36 553	22 296	16 566	33 683	26 830
Mělník	94 677	48 347	15 612	16 978	50 086	23 341	18 342	41 539	35 230
Mladá Boleslav	114 325	57 944	18 305	20 271	61 621	27 323	21 380	50 286	42 153
Nymburk	84 132	43 253	13 153	16 620	43 495	27 017	20 616	39 265	31 506
Praha - východ	96 061	49 012	15 082	17 983	51 094	28 401	23 017	41 347	34 698
Praha - západ	83 089	42 407	13 556	15 245	44 212	27 486	21 945	36 362	29 481
Příbram	107 739	54 671	17 571	19 754	54 911	26 261	20 087	47 788	39 708
Rakovník	54 084	27 524	8 672	10 286	27 181	16 439	12 257	24 716	19 753
Jihočeský kraj	625 267	318 229	103 831	113 080	320 546	147 970	111 544	279 892	231 281
České Budějovice	178 201	91 077	29 345	31 420	92 642	35 454	28 608	77 709	67 309
Český Krumlov	59 569	29 871	10 697	8 814	32 105	11 692	9 579	24 846	21 405
Jindřichův Hradec	92 887	47 439	15 748	16 848	46 792	25 566	18 836	41 100	32 941
Písek	70 550	36 071	11 293	14 048	35 638	18 631	13 040	34 362	27 025
Prachatice	51 369	25 750	8 943	8 502	26 019	12 938	8 952	23 433	18 590
Strakonice	69 863	35 595	11 296	13 401	35 171	18 863	13 622	32 525	25 887
Tábor	102 828	52 426	16 509	20 047	52 179	24 826	18 907	45 917	38 124
Plzeňský kraj	550 688	280 868	86 467	105 292	285 674	120 279	95 538	244 476	208 992
Domažlice	58 844	29 770	9 704	10 518	30 853	15 149	12 245	25 494	21 711
Klatovy	88 043	44 836	13 828	17 212	44 107	24 305	17 802	40 742	32 543
Plzeň - město	165 259	85 736	23 258	33 575	87 065	14 700	13 732	73 792	68 092
Plzeň - jih	68 100	34 300	10 830	13 564	34 492	21 784	16 641	31 376	25 181
Plzeň - sever	73 215	37 073	12 274	13 530	38 253	20 886	16 377	32 017	26 501
Rokycany	45 788	23 314	7 253	9 275	23 337	13 188	9 869	20 976	16 951
Tachov	51 439	25 839	9 320	7 618	27 567	10 267	8 872	20 079	18 013
Karlovarský kraj	304 343	155 132	50 970	50 856	162 347	39 866	35 666	125 486	115 913
Cheb	88 738	45 435	14 436	14 611	47 891	12 241	11 156	36 235	33 421
Karlovy Vary	121 998	62 493	19 339	22 357	65 156	16 697	14 645	51 206	46 871
Sokolov	93 607	47 204	17 195	13 888	49 300	10 928	9 865	38 045	35 621
Ústecký kraj	820 219	418 420	138 864	137 184	426 599	124 567	105 241	358 491	321 928
Děčín	133 887	68 149	22 744	22 184	69 721	23 860	20 100	56 311	50 065
Chomutov	124 979	63 360	22 117	18 622	65 524	13 755	12 229	52 725	48 975
Litoměřice	114 259	57 959	18 551	20 634	58 751	27 274	21 699	50 228	43 000
Louny	86 020	43 677	14 642	14 874	44 514	21 233	15 910	39 509	32 668
Most	117 196	59 930	20 201	19 219	61 331	9 390	8 553	51 217	47 910
Teplice	126 098	64 698	20 755	21 968	64 634	16 928	15 469	57 298	51 776
Ústí nad Labem	117 780	60 647	19 854	19 683	62 124	12 127	11 281	51 203	47 534

E.1. Vybrané údaje podle krajů a okresů

dokončení

	Obyvatelstvo celkem	z toho ženy	Počet obyvatel ve věku		Ekonomicky aktivní celkem	Domy		Byty	
			0 - 14 let	60 a více let (vč. nezjišť.)		celkem	z toho trvale obydlené	celkem	z toho trvale obydlené
Liberecký kraj	428 184	219 765	72 177	73 187	225 154	84 883	66 347	189 241	161 830
Česká Lípa	105 669	53 732	19 311	15 159	56 035	18 963	15 085	43 923	38 598
Jablonec nad Nisou	88 154	45 712	14 276	15 456	45 650	16 217	12 934	39 677	34 259
Liberec	159 006	81 808	25 922	27 863	84 766	26 133	22 392	68 408	61 128
Semily	75 355	38 513	12 668	14 709	38 703	23 570	15 936	37 233	27 845
Královéhradecký kraj	550 724	282 593	89 738	105 075	279 064	128 770	101 662	241 699	204 529
Hradec Králové	160 558	82 861	24 803	32 099	82 294	31 270	26 032	67 963	60 031
Jičín	77 761	39 669	12 542	15 381	39 532	25 582	17 973	37 643	28 549
Náchod	112 714	58 013	19 248	21 395	56 281	26 916	21 213	49 843	41 915
Rychnov nad Kněžnou	78 914	40 238	13 397	14 538	39 331	20 725	16 179	34 459	28 694
Trutnov	120 777	61 812	19 748	21 662	61 626	24 277	20 265	51 791	45 340
Pardubický kraj	508 281	259 346	85 559	94 242	255 709	118 714	96 680	213 069	182 943
Chrudim	105 240	53 569	18 119	20 006	51 391	28 801	22 319	44 688	36 929
Pardubice	160 987	82 823	24 828	31 846	83 116	30 529	25 903	68 192	60 596
Svitavy	102 667	52 052	17 925	17 993	51 025	26 579	21 638	42 221	35 846
Ústí nad Orlicí	139 387	70 902	24 687	24 397	70 177	32 805	26 820	57 968	49 572
Vysočina	519 211	262 700	89 728	95 737	256 686	129 165	103 556	212 687	179 784
Havlíčkův Brod	95 040	48 032	15 860	18 168	47 025	25 800	20 423	39 714	33 135
Jihlava	108 413	55 075	18 191	19 861	55 767	22 723	19 214	43 790	38 566
Pelhřimov	72 984	37 001	11 888	14 686	36 514	19 929	15 074	31 904	25 927
Třebíč	117 367	59 426	20 843	21 099	57 704	29 357	24 162	47 016	40 292
Žďár nad Sázavou	125 407	63 166	22 946	21 923	59 676	31 356	24 683	50 263	41 864
Jihomoravský kraj	1 127 718	580 900	180 138	213 978	568 315	237 514	205 293	454 406	404 876
Blansko	107 702	54 916	17 945	20 379	52 779	27 409	22 536	43 069	37 094
Brno - město	376 172	197 992	54 008	77 289	194 436	37 051	34 359	165 366	151 724
Brno - venkov	159 169	81 158	26 341	30 665	78 292	43 822	37 998	61 550	54 331
Břeclav	124 274	63 348	20 828	21 098	63 325	34 095	29 960	46 276	41 263
Hodonín	159 886	81 434	26 698	28 683	78 470	40 060	34 869	58 154	51 797
Vyškov	86 467	44 033	14 466	16 178	43 848	25 044	20 447	35 305	29 993
Znojmo	114 048	58 019	19 852	19 686	57 165	30 033	25 124	44 686	38 674
Olomoucký kraj	639 369	328 350	105 384	116 270	324 278	126 825	110 568	257 457	230 561
Jeseník	42 413	21 466	7 496	6 764	21 765	8 613	7 524	16 164	14 530
Olomouc	224 613	116 003	36 056	40 982	116 408	39 371	35 239	90 627	82 168
Prostějov	109 890	56 639	17 436	21 490	53 816	27 763	23 035	46 602	40 028
Přerov	135 886	69 841	22 737	24 962	68 625	25 949	22 800	54 732	49 534
Šumperk	126 567	64 401	21 659	22 072	63 664	25 129	21 970	49 332	44 301
Zlínský kraj	595 010	304 949	98 415	109 835	298 616	133 402	114 576	231 247	204 806
Kroměříž	108 053	55 548	17 716	20 108	53 587	26 663	22 712	43 722	38 234
Uherské Hradiště	144 517	74 052	23 822	27 270	71 068	37 513	31 989	54 790	47 902
Vsetín	147 064	74 969	25 376	25 580	73 991	29 770	25 039	56 836	50 212
Zlín	195 376	100 380	31 501	36 877	99 970	39 456	34 836	75 899	68 458
Moravskoslezský kraj	1 269 467	649 367	217 780	217 448	630 679	181 743	162 321	508 628	470 235
Bruntál	105 139	53 376	19 021	16 026	53 298	19 651	15 534	42 479	37 035
Frýdek - Místek	226 818	115 682	39 208	40 272	110 003	43 878	38 304	88 297	79 383
Karviná	279 436	142 203	48 044	47 101	136 307	28 757	26 897	109 848	105 167
Nový Jičín	159 925	81 497	28 663	26 055	80 186	29 833	26 443	62 755	56 965
Opava	181 405	92 883	31 001	32 266	90 675	35 775	32 662	69 337	63 297
Ostrava - město	316 744	163 726	51 843	55 728	160 210	23 849	22 481	135 912	128 388

E.2. Vybrané údaje podle okresů

	Liberecký kraj	v tom okresy			
		Česká Lípa	Jablonec nad Nisou	Liberec	Semily
Území, struktura osídlení					
Rozloha (ha)	316 312	113 703	40 228	92 493	69 888
Počet obcí	216	60	34	57	65
z toho se statutem města	36	11	7	9	9
Podíl městského obyvatelstva (v %)	78,6	81,3	80,0	84,8	60,2
Podíl počtu obyvatel v obcích (v %):					
do 199 obyvatel	1,3	1,9	0,7	0,5	2,6
s 200 - 999 obyvateli	13,8	13,0	10,7	11,2	24,1
s 1 000 - 4 999 obyvateli	20,0	25,0	21,9	12,9	26,0
Počet částí obcí	762	205	116	233	208
Počet základních sídelních jednotek	1 182	307	220	363	292
Hustota obyvatelstva (osoby/km ²)	135,4	92,9	219,1	171,9	107,8
Obyvatelstvo					
Počet obyvatel	428 184	105 669	88 154	159 006	75 355
přírůstek proti roku 1991	3 064	3 410	36	-190	-192
v %	0,7	3,3	0,0	-1,2	-0,3
z toho ženy	219 765	53 732	45 712	81 808	38 513
Podíl obyvatel ve věku (v %):					
0 - 14	16,9	18,3	16,2	16,3	16,8
15 - 59	66,1	67,4	66,3	66,2	63,7
60 a více vč. nezj. věku	17,1	14,3	17,5	17,5	19,5
Průměrný věk obyvatel (roky)	38,1	36,3	38,6	38,6	38,9
Podíl obyvatel národnosti (v %):					
české	93,4	93,3	92,0	93,1	95,7
moravské	0,1	0,1	0,1	0,1	0,1
slezské	0,0	0,0	0,0	0,0	0,0
slovenské	2,0	2,0	2,1	2,4	1,3
Podíl obyvatel podle náboženského vyznání (v %):					
bez vyznání	72,6	77,0	73,8	73,5	63,4
věřící	18,4	15,0	17,1	17,5	26,6
z toho církev:					
Církev římskokatolická	13,0	11,5	11,4	12,0	19,1
Českobratrská církev evangel.	0,8	0,7	0,8	0,8	1,3
Církev čsl. husitská	1,6	0,6	1,8	1,6	3,1
nezjištěno	9,0	8,0	9,1	9,0	10,0
Podíl obyvatel podle stavu (v %):					
svobodní	38,2	40,3	37,8	37,5	37,5
ženatí, vdané	44,4	42,5	44,1	44,6	47,3
rozvedení	9,4	10,0	10,0	10,0	6,7
ovdovělí	7,2	6,6	7,3	7,3	7,9
Podíl obyvatel narozených (v %):					
v obci současného bydliště	46,7	40,0	48,0	48,7	50,6
v jiné obci okresu	14,8	15,5	14,9	11,8	19,8
Podíl obyvatel ve věku 15 a více let podle ukončeného vzdělání (v %):					
základní a neukon. základní	23,9	26,6	23,6	22,7	23,4
bez maturity	40,0	42,2	39,6	38,6	40,6
úplně střední s maturitou	27,0	24,0	27,7	28,0	27,9
vysokoškolské	7,0	5,3	7,0	8,5	6,5

E.2. Vybrané údaje podle okresů

pokračování

	Liberecký kraj	v tom okresy			
		Česká Lipa	Jablonec nad Nisou	Liberec	Semily
Ekonomická aktivita					
Ekonomicky aktivní	225 154	56 035	45 650	84 766	38 703
zaměstnaní	209 451	51 545	43 056	78 399	36 451
z toho (v %):					
zaměstnanci	80,8	83,8	79,6	80,3	78,7
zaměstnavatelé	3,5	3,5	3,5	3,4	4,0
samostatně činní	12,8	10,6	14,2	13,1	13,3
nezaměstnaní	15 703	4 490	2 594	6 367	2 252
Ekonomicky neaktivní	198 387	48 608	41 399	72 316	36 064
z toho (v %):					
nepracující důchodci	43,2	39,0	44,9	43,8	45,6
závislé osoby	52,8	56,4	50,8	52,2	51,4
Míra ekonomické aktivity (v %)					
muži	71,4	72,9	69,8	72,1	69,6
ženy	55,7	57,3	54,5	55,9	54,4
Podíl ekonomicky aktivních ve vybraných odvětvích (v %):					
zemědělství, lesnictví, rybolov	2,8	2,9	1,3	2,2	5,4
průmysl	38,1	42,9	42,9	32,4	38,1
stavebnictví	8,1	6,9	7,5	9,8	6,9
obchod a opravy	9,5	8,7	9,8	10,6	8,1
pohostinství a ubytování	3,9	3,7	4,0	3,6	4,5
Podíl vyjíždějících za prací z obce ze zaměstnaných (v %)	34,7	40,6	34,1	27,8	41,8
Domácnosti					
Bytové domácnosti	161 830	38 598	34 259	61 128	27 845
Hospodařící domácnosti	179 357	43 122	37 351	68 300	30 584
Cenzové domácnosti	181 249	43 646	37 738	68 964	30 901
podíl jednotlivých typů (v %):					
úplné rodiny	52,8	53,6	51,6	51,3	56,3
bez závislých dětí	27,8	26,7	27,5	27,9	29,8
se závislými dětmi	24,9	26,9	24,1	23,4	26,5
neúplné rodiny	13,9	14,7	14,7	14,1	11,2
bez závislých dětí	5,0	5,1	5,4	5,3	4,0
se závislými dětmi	8,8	9,6	9,3	8,8	7,2
vícečl. nerodinné domácnosti	2,1	1,6	1,8	2,4	2,6
domácnosti jednotlivců	31,2	30,1	31,8	32,2	29,9
Průměrný počet členů domácnosti	2,35	2,40	2,31	2,29	2,43
Počet cenzových domácností na 100 bytových domácností	112,0	113,1	110,2	112,8	111,0
Domy					
Domy celkem	84 883	18 963	16 217	26 133	23 570
trvale obydlené domy	66 347	15 085	12 934	22 392	15 936
přírůstek proti roku 1991	2 041	926	178	883	54
v %	3,2	6,5	1,4	4,1	0,3
neobydlené domy	18 536	3 878	3 283	3 741	7 634
z toho sloužící k rekreaci	12 919	2 815	2 191	2 262	5 651
Struktura a vybavení trvale obydlených domů					
Podíl rodinných domů (v %)	82,9	82,4	81,2	79,4	89,7
Průměrné stáří domu	54,5	55,0	58,0	58,1	46,2
Podíl panelových domů (v %)	6,4	8,0	5,9	8,2	2,6
Podíl domů vybavených (v %):					
plynem ze sítě	40,5	32,9	49,0	43,9	36,3
veřejným vodovodem	81,8	88,0	75,3	82,8	79,8
přípojkou na kanalizaci	43,4	52,4	40,1	42,9	38,5

E.2. Vybrané údaje podle okresů

dokončení

	Liberecký kraj	v tom okresy			
		Česká Lípa	Jablonec nad Nisou	Liberec	Semily
Byty					
Byty celkem	189 241	43 923	39 677	68 408	37 233
z toho v rodinných domech	87 365	18 645	17 019	26 416	25 285
Trvale obydlené byty	161 830	38 598	34 259	61 128	27 845
přírůstek proti roku 1991	6 467	2 959	1 236	1 845	427
v %	4,2	8,3	3,7	3,1	1,6
z toho v rodinných domech	67 108	14 472	13 319	22 061	17 256
Neobydlené byty	27 411	5 325	5 418	7 280	9 388
přechodně obydlené	4 929	726	1 104	1 913	1 186
sloužící k rekreaci	13 354	2 862	2 304	2 331	5 857
Vybavení trvale obydlených bytů, kvalita bydlení					
Průměrné stáří trvale obydlených bytů	44,1	39,4	45,6	47,3	41,8
Podíl trvale obydlených bytů vybavených (v %):					
plynem ze sítě	48,8	45,0	59,8	47,6	43,4
vodovodem v bytě	98,6	98,7	98,7	98,8	98,2
ústředním (etážovým) topením	79,2	84,6	80,3	77,8	73,1
z toho dálkovým	33,5	43,1	36,3	35,4	12,2
koupelnou (sprch. koutem) v bytě	92,6	94,9	90,8	93,1	90,8
splachovacím záchodem v bytě	88,9	93,5	84,3	89,3	87,1
Podíl trvale obydlených bytů (v %):					
I. kategorie	83,5	84,5	84,1	84,2	79,7
II. kategorie	10,6	11,3	9,2	10,2	12,3
III. kategorie	3,2	2,1	3,9	3,1	4,3
IV. kategorie	1,8	1,3	2,0	1,7	2,8
Podíl trvale obydlených bytů podle právního důvodu užívání (v %):					
ve vlastním domě	33,7	30,8	32,1	29,0	49,8
v osobním vlastnictví	10,6	5,4	13,0	14,0	7,7
ostatní bezplatné užívání	5,0	3,3	4,9	4,3	8,8
nájemní	28,5	34,3	30,1	28,4	18,6
členů staveb. bytového družstva	18,4	23,4	17,3	19,4	10,3
členů družstva nájemců	1,0	0,4	0,3	2,0	0,9
ostatní vč. nezjištěného	2,9	2,4	2,4	2,9	4,0
Počet osob					
na 1 trvale obydlený byt	2,6	2,7	2,5	2,6	2,7
na 1 obytnou místnost (8 a více m ²)	0,98	0,98	0,98	0,98	0,97
Obytná plocha v m ² na 1 osobu	18,7	18,5	18,7	18,7	19,3
Obytná plocha v m ² na 1 byt	49,5	50,2	47,8	48,6	52,4
Počet obytných místností (8 a více m ²) na 1 byt	2,7	2,8	2,6	2,6	2,8
Vybavení bytových domácností					
Podíl domácností vybavených (v %):					
1 osobním automobilem	43,3	44,1	42,2	41,3	47,8
2 a více osobními automobily	6,5	6,0	6,6	5,5	9,5
telefonem - pevná linka	43,6	41,0	42,5	44,8	45,7
mobilním telefonem	10,6	12,5	10,8	9,7	9,8
pevným i mobilním telefonem	22,9	22,6	23,8	23,5	20,6
osobním počítačem	14,0	12,4	14,6	14,7	13,7
s napojením na internet	6,0	5,0	6,5	6,5	5,6
bez napojení na internet	8,0	7,4	8,1	8,1	8,1
vlastním rekreačním objektem	8,3	7,7	8,6	9,0	7,0
jinou možností rekreace	6,8	6,5	6,7	7,5	5,5

E.3. Vybrané údaje o České republice

	Rok sčítání				
	1961	1970	1980	1991	2001
	Obyvatelstvo				
Obyvatelstvo celkem	9 571 531	9 807 697	10 291 927	10 302 215	10 230 060
muži	4 640 631	4 749 511	4 988 095	4 999 935	4 982 071
ženy	4 930 900	5 058 186	5 303 832	5 302 280	5 247 989
Podíl obyvatel ve věku v %:					
0 - 14	25,4	21,2	23,4	21,0	16,2
15 - 59	59,7	60,4	59,6	61,1	65,4
60 a více vč. nezjištěného věku	14,9	18,4	17,0	17,9	18,4
Podíl obyvatel vybraných národností v %:					
česká	94,3	94,5	94,6	81,2	90,4
moravská	. 1)	. 1)	. 1)	13,2	3,7
romská	. 2)	. 2)	. 2)	0,3	0,1
slezská	. 1)	. 1)	. 1)	0,4	0,1
slovenská	2,9	3,3	3,5	3,1	1,9
Podíl obyvatel podle náboženského vyznání v %:					
bez vyznání	.	.	.	39,9	59,0
věřících	.	.	.	43,9	32,1
nezjištěno	.	.	.	16,2	8,8
Podíl obyvatel patnáctiletých a starších nejvyšším ukončeným vzděláním v %:					
vysokoškolským	2,2	3,4	5,0	7,2	8,9
úplným středním s maturitou	9,0	13,5	17,0	22,9	24,9
	Ekonomická aktivita				
Ekonomicky aktivní	4 695 264	4 983 767	5 363 945	5 421 102	5 253 400
z toho ženy	2 017 900	2 287 820	2 534 136	2 582 445	2 379 878
Ekonomicky neaktivní	4 876 267	4 823 930	4 927 982	4 881 113	4 976 660
z toho nepracující důchodci	1 165 234	1 720 004	1 763 551	1 985 604	2 244 482
	Domácnosti				
Hospodařící domácnosti	.	3 365 407	3 790 977	3 983 858	4 216 085
z toho domácnosti s 1 členem	.	668 589	897 447	1 047 221	1 276 176
Průměrný počet členů hospodařící domácnosti	.	2,89	2,70	2,57	2,41
Cenzové domácnosti	3 214 263	3 502 718	3 875 681	4 051 583	4 270 717
z toho:					
úplné rodiny	2 405 404	2 487 530	2 556 778	2 512 893	2 333 592
průměrný počet členů	3,41	3,30	3,27	3,21	3,12
neúplné rodiny	249 604	306 676	325 085	434 385	576 421
průměrný počet členů	2,55	2,51	2,49	2,44	2,46
domácnosti jednotlivců	514 653	668 589	938 815	1 089 647	1 276 176
	Domy, byty				
Domy celkem	.	1 765 088	1 830 891	1 868 541	1 969 018
z toho trvale obydlené	1 615 958	1 627 663	1 634 304	1 597 076	1 630 705
Byty celkem	.	3 216 631	3 781 411	4 077 193	4 366 293
trvale obydlené	2 845 145	3 088 841	3 494 846	3 705 681	3 827 678
z toho v rodinných domech	1 776 244	1 652 786	1 604 843	1 525 389	1 632 131
neobydlené	.	127 790	286 565	371 512	538 615
z toho:					
obydlené přechodně	117 247
sloužící k rekreaci	.	26 105	108 867	129 199	175 225
Počet osob na 1 trvale obydlený byt	3,31	3,15	2,90	2,76	2,64
Obytná plocha v m ² na 1 osobu	10,5	12,4	14,5	16,6	18,6
Obytná plocha v m ² na 1 byt	35,3	39,1	42,7	45,9	49,5
Počet obytných místností (8 a více m ²) na 1 byt	1,77	2,10	2,41	2,66	2,69
Podíl trvale obydlených bytů vybavených v %:					
plynem ze sítě	24,1	35,6	42,9	50,0	64,1
vodovodem v bytě	56,6	81,4	92,4	96,9	98,5
ústředním (etážovým) topením	8,9	31,9	58,4	77,6	81,7

¹⁾ v letech 1961, 1970 a 1980 byly tyto národnosti zahrnuty pod národnost českou

²⁾ v letech 1961, 1970 a 1980 nebyla tato národnost samostatně zjišťována