

ZÁVĚREČNÝ ÚČET

kapitoly 345 – Český statistický úřad
za rok 2025

Ing. Marek Rojíček, Ph.D.
předseda ČSÚ

V Praze dne (viz elektronický podpis)

Obsah

1. Činnost ČSÚ v roce 2025.....	3
2. Schválený rozpočet na rok 2025.....	21
3. Přehled nejvýznamnějších rozpočtových opatření.....	22
4. Příjmy.....	24
5. Příjmy z přijatých transferů	28
6. Výdaje - souhrn.....	30
7. Výdaje na volby.....	36
8. Výdaje – SLDB.....	39
9. Výdaje státního rozpočtu na financování programu reprodukce majetku sledovaného v Informačním systému programového financování EDS/SMVS.....	40
10. Výdaje – EU a další prostředky ze zahraničí	51
10. 1. Výdaje spolufinancované zcela nebo částečně z rozpočtu EU	54
10. 2. Projekty hrazené z mimorozpočtových prostředků	58
10. 3. Změny stavu rezervního fondu.....	59
11. Výdaje – užití běžné.....	60
12. Nároky z nespotřebovaných výdajů	62
13. Veřejné zakázky od 300 mil. Kč	64
14. Zahraniční pracovní cesty	65
15. Bezúplatné převody majetku.....	66
16. Majetkové účasti	66
17. Zálohové platby.....	66
18. Stav půjčených peněžních prostředků za rok 2025	67
19. Vnější a vnitřní kontroly v kapitole ČSÚ v roce 2025	67
19.1. Interní audity provedené v roce 2025	67
20. Organizační schéma k 31. 12. 2025	71

Seznam zkratk

BV	Běžné výdaje
CZ-NACE	Klasifikace ekonomických činností
ČSÚ	Český statistický úřad
DIA	Digitální a informační agentura
MŠMT	Ministerstvo školství mládeže a tělovýchovy
MV	Ministerstvo vnitra
MZ	Ministerstvo zdravotnictví
EDS/SMVS	Evidenční dotační systém/Správa majetku ve vlastnictví státu
EU	Evropská unie
FKSP	Fond kulturních a sociálních potřeb
IOP	Integrovaný operační program
IS	Informační systém
KP 2014+	Komunitární program 2014+ (Statistický program ES)
KP 2021+	Komunitární program 2021+ (Program pro jednotný trh)
KS	Krajská správa
KV	Kapitálové výdaje
MF	Ministerstvo financí
NAR	Nároky z nespotřebovaných výdajů
NPO	Národní plán obnovy
OOV	Ostatní osobní výdaje
OPZ	Operační program Zaměstnanost
OPŽP	Operační program Životní prostředí
ROS	Základní registr osob
RSIS	Redesign Statistického informačního systému v návaznosti na zavádění eGovernmentu v ČR – Provoz
RF	Rezervní fond
SLDB 2021	Sčítání lidu, domů a bytů 2021
SM	Služební místa
SSREG	Úprava existující soustavy statistických registrů v návaznosti na vytvoření zákl. registrů VS – Provoz
TA	Technická asistence
VPS	Všeobecná pokladní správa

Legislativní zkratky

rozpočtová pravidla	zákon č. 218/2000 Sb., o rozpočtových pravidlech, ve znění pozdějších předpisů
služební zákon	zákon č. 234/2014 Sb., o státní službě, ve znění pozdějších předpisů
zákoník práce	zákon č. 262/2006 S., zákoník práce, ve znění pozdějších předpisů

1. Činnost ČSÚ v roce 2025

Postavení a poslání úřadu ve společnosti

V souladu se zákonem č. 2/1969 Sb., o zřízení ministerstev a jiných ústředních orgánů státní správy ČR, ve znění pozdějších předpisů, je Český statistický úřad (ČSÚ) ústředním orgánem státní správy. Působnost ČSÚ, jeho práva a povinnosti jsou podrobně upraveny zákonem č. 89/1995 Sb., o státní statistické službě, ve znění pozdějších předpisů (dále jen „zákon o státní statistické službě“).

Základním posláním ČSÚ je vytvářet objektivní a ucelený obraz ekonomického, sociálního, demografického a environmentálního vývoje ČR a jejich jednotlivých částí. ČSÚ poskytuje komplexní statistické podklady pro potřeby státní a veřejné správy, samosprávy, podnikatelské sféry, mezinárodních institucí, výzkumných organizací aj. Pro tyto účely ČSÚ soustavně vyvíjí a aplikuje statistické metody a nástroje pro sledování stávajících i nových jevů a procesů ve společnosti, a to včetně jejich vzájemných vztahů. Významným úkolem ČSÚ je zajištění věcné, metodické a časové srovnatelnosti statistických dat jak v národním, tak i v mezinárodním měřítku.

ČSÚ koordinuje státní statistickou službu ČR a v případě potřeby vypracovává metodické pokyny pro orgány, které ji vykonávají. Plně zajišťuje ochranu důvěrnosti individuálních dat, která získal v rámci svých statistických zjišťování, ze šetření zajišťovaných jinými orgány či pracovišti státní statistické služby a rovněž z administrativních zdrojů dat. Shromažďuje statistická data výhradně pro statistické účely.

Při své činnosti ČSÚ vychází ze základních principů oficiální statistiky přijatých Statistickou komisí OSN a v podmínkách EU podrobněji rozpracovaných v rámci Kodexu evropské statistiky. Dodržuje zásady nezávislosti a nestrannosti statistické služby. Stará se o to, aby používané nástroje a metody byly srozumitelné, jasně a jednoznačně definovány, byly transparentní a umožňovaly kontrolu objektivnosti vytvářených informací.

ČSÚ rovněž vykonává státní správu v úseku zpracování výsledků voleb do zastupitelstev územních samosprávných celků, Parlamentu České republiky, voleb do Evropského parlamentu konaných na území České republiky, voleb prezidenta republiky a zpracování výsledků celostátních referend v rozsahu stanoveném zvláštními právními předpisy.

Strategické dokumenty

Na webových stránkách ČSÚ jsou zveřejněny strategické dokumenty vztahující se k činnosti úřadu. Dlouhodobý rámec činnosti je definován ve Strategickém plánu ČSÚ na období 2022–2026. Strategický plán ČSÚ je realizován prostřednictvím Ročního implementačního plánu, který z něho bezprostředně vychází a je s ním v souladu. Roční implementační plán zahrnuje následující vzájemně provázané dokumenty: Prioritní úkoly, Pracovní program (Katalog produktů, Program statistických zjišťování, Plán přebírání administrativních a jiných zdrojů dat a Plán domácnostních šetření), Rozpočet a střednědobý výhled (oba včetně plánů investičních akcí) a Systemizaci služebních a pracovních míst.

Prioritní úkoly obsahují plán aktivit, které vedení ČSÚ považuje v daném roce za mimořádně důležité pro realizaci Strategického plánu ČSÚ. Prioritní úkoly navazují na dílčí strategické cíle. Součástí popisu aktivit v rámci prioritních úkolů jsou měřitelné cíle. Postup plnění prioritních úkolů je v ČSÚ monitorován a vyhodnocován na úrovni vrcholového managementu. Pro rok 2025 byly vytyčeny následující prioritní úkoly:

1. Modernizovat statistický informační systém,
2. Vytvořit a implementovat pravidla řízeného přístupu k datům,
3. Implementovat aktualizovanou klasifikaci ekonomických činností (CZ-NACE 2025),
4. Modernizovat systém makroekonomických statistik,
5. Modernizovat systém produkčních statistik,
6. Modernizovat systém demografických a sociálních statistik,
7. Rozšířit nabídku dat v nových nástrojích diseminace a podpořit statistickou gramotnost,
8. Standardizovat procesy release, change a problem managementu v IT,
9. Zajistit zefektivnění podpůrných procesů a interní komunikace a
10. Dokončit modernizaci budov ČSÚ a nastavit nový systém inventarizace.

Na Roční implementační plán navazují dílčí plány nižšího stupně, které zabezpečují průběh hlavních, řídicích a podpůrných procesů na všech úrovních řízení ČSÚ.

Uživatelé, diseminace, komunikace

Webová prezentace ČSÚ (csu.gov.cz) byla v roce 2025 tradičním, důvěryhodným a obsahově velmi kvalitním zdrojem statistických dat. Z pohledu externích uživatelů se na webu ČSÚ dále rozšířila nabídka některých skupin v rámci sekce STATISTIKY, např. podskupina Ženy a muži. Nově přibyla sekce Metodiky a v ní "Metodiky jednotlivých statistických oblastí", jako rozcestník směřující uživatele na konkrétní statistické skupiny/podskupiny. Vznikla stránka "Statistické údaje pro administrativní účely". Došlo k rozsáhlé reorganizaci webu Registru sčítacích obvodů (RSO) z důvodu přesunutí produktů RSO do Datového portálu GIS. Proběhla reorganizace a aktualizace přehledu výstupů pracovišť státní statistické služby v podobě vzniku jedné souhrnné stránky, došlo rovněž k provázání s odkazy na tematicky příslušná ministerstva ze stránek STATISTIK. Významným počinem bylo i vytvoření pilotní digitální publikace "Senioři v datech", která nabízí průřez mnoha statistickými tématy, která jsou prezentována v podobě interaktivních grafů doplněných o průvodní texty a komentáře. Pokračuje proces napojování objektů sekce STATISTIKY na datové zdroje databáze DataStat.

Webová prezentace ČSÚ v roce 2025 zaznamenala více než 1 mil. návštěv a přes 12 mil. zobrazení jednotlivých stránek. Mezi nejnavštěvovanější stránky patřily kromě domovské stránky úřadu také stránky: Tiskové zprávy, Rychlé informace, Katalog produktů, Inflace, spotřebitelské ceny; Inflace – druhy, definice, tabulky; Obyvatelstvo; On-line vyplňování výkazů (DANTE WEB); Výkazy, sběr dat; Zaměstnanci a mzdy. Nejčastěji hledanými výrazy byly v roce 2025: inflace, volby, nezaměstnanost, počet obyvatel, průměrná mzda, volby 2025, inflace 2024, HDP a NACE. Mezi nejčastější typy zařízení, která uživatelé používají pro přístup na webovou prezentaci ČSÚ, patří desktop (cca 68 %), chytrý telefon (27 %) a tablet (5 %). V prohlížečích vede s velkým náskokem Chrome, následovaný Chrome Mobile, na dalších místech jsou pak prohlížeče Microsoft Edge, Mobile Safari, Safari a Firefox.

Další klíčovou aktivitou ČSÚ, která je určena veřejnosti, je rozsáhlá **publikační činnost**. Přehled všech vydávaných produktů (např. publikací, Rychlých informací, analýz, otevřených dat, datových sad aj.) prezentuje ČSÚ již řadu let na webových stránkách prostřednictvím

Katalogu produktů, který je zveřejněn vždy v prosinci předchozího roku a nabízí uživatelům široké možnosti vyhledávání podle nejrůznějších kritérií (kromě názvu produktu také dle termínu vydání, skupiny statistik, územní úrovně dat nebo typu produktu, nosiče apod.). Všechny produkty jsou dostupné na webových stránkách úřadu zdarma; tištěné publikace, jejichž počet stále klesá, lze zakoupit v prodejně ČSÚ nebo si objednat jejich zaslání poštou. Katalog obsahoval ke konci roku 2025 celkem 330 produktů vydávaných s různou periodicitou, mj. 34 tištěných titulů, 21 druhů Rychlých informací, 59 souborů otevřených dat a celou řadu datových sad, analýz a časových řad. Celkem bylo v roce 2025 publikováno 1 129 výstupů.

Veřejná databáze (VDB), která více než dvě desítky let sloužila uživatelům, se blíží k závěrečné fázi provozu. Aktualizována bude již jen do 30. 6. 2026 a do konce roku 2026 bude fungovat jako archiv. VDB v roce 2025 stále obsluhovala hlavní objem dotazů. Systém zaznamenal 5,3 mil. zobrazení stránek, což je bezmála na stejné úrovni jako v roce 2024. Největší počet zobrazení zaznamenaly Statistika VDB (1,6 mil.), vlastní nastavení objektů (1,5 mil.) a výstupní tabulky (1,2 mil.). Celkový počet návštěv dosáhl 770 tis. Uživatelé si nejčastěji stahovali objekty do formátu xls (255 tis. stažení).

Nástupcem VDB je **DataStat**, což je nová aplikace, která běžela v roce 2025 v ověřovacím provozu. Od svého spuštění získal DataStat 16,6 tis. návštěvníků, kteří zde v průměru strávili 7 min. 42 sek. a realizovali celkem více než 29 tis. aktivních operací (filtrování, exporty atd.). DataStat se stal primárním nástrojem pro uživatele vyžadující data k dalšímu zpracování – bylo provedeno přes 10 000 exportů do XLSX a 3 000 do CSV. Systém vykazuje rychlejší serverovou odezvu (0,14 sek., téměř 5× rychlejší než VDB) a průměrný Page Load Time 1,36 sek.

ČSÚ je významným producentem **otevřených dat**. Na konci roku 2025 evidoval v Národním katalogu otevřených dat (NKOD) celkem 1 524 datových sad, z toho: statistická data a geodata - 534 ks, číselníky a jejich vazby - 363 ks, volební výsledky, číselníky a registry - 486 ks a výsledky sčítání lidu - 141 ks.

I v roce 2025 pokračoval rozvoj **Statistického geoportálu**, který slouží pro vizualizaci statistických dat v prostoru. Nově byl rozšířen o Datový portál GIS sloužící k prohlížení a stahování otevřených datových sad s geograficky-statistickým obsahem. Další novinkou jsou Tematické publikace, kam řadíme mapy s příběhem, dashboardy a mapové aplikace, například pro vizualizaci registru ubytovacích zařízení nebo dat z Registru sčítacích obvodů a budov. Pokračovalo rozšiřování původních témat Sčítání, Volby, Obyvatelstvo a Registr ekonomických subjektů. Intenzivně se připravuje vizualizace dat Cestovního ruchu. V loňském roce Statistický geoportál zaznamenal více než 45 tis. návštěv. Na konci roku 2025 bylo k dispozici 2 515 tematických map za 346 ukazatelů ve Statistickém atlasu, 234 tematických map za 84 ukazatelů v aplikaci Mobilita a možnost výběru libovolného územní se zobrazením 227 ukazatelů v aplikaci Statistické georeporty. Datový portál obsahoval 163 datových sad a součástí Tematických publikací byly 1 mapa s příběhem, 3 mapové aplikace a 5 dashboardů.

Přestože na webových stránkách včetně výstupních databází je velké množství informací, stále se někteří uživatelé obracejí se svými dotazy na pracoviště **informačních služeb** ČSÚ v ústředí i na krajích, a to nejčastěji prostřednictvím telefonu nebo e-mailu. V roce 2025 bylo takových dotazů a požadavků více než 9,2 tis. V posledních letech také výrazně stoupl počet dotazů dle zákona č. 106/1999 Sb., o svobodném přístupu k informacím, ve znění pozdějších

předpisů. Jejich počet se z původních 20 dotazů před rokem 2021 a maxima 79 dotazů v roce 2024 opět v roce 2025 vrátil na úroveň roku 2023; v obou těchto letech bylo vyřízeno shodně 56 dotazů.

Pro poskytování **statistických mikrodat** uživatelům z vědecké a výzkumné sféry, ale také studentům magisterského a doktorského studia, je v ČSÚ již od roku 2019 v provozu SafeCentrum. V návaznosti na zprovoznění SafeCentra byly v roce 2019 sníženy ceny řady produktů, čímž se ČSÚ přiblížil standardům ostatních evropských statistických úřadů. Tržby za poskytnuté produkty a služby v roce 2025 byly o trochu vyšší než v roce předchozím, a přesáhly tak 0,5 mil. Kč.

V roce 2025 se díky komunikačním aktivitám dařilo naplňovat všechny cíle **externí komunikace**, které podporují naplňování strategických cílů ČSÚ a jeho dobrou reputaci u všech cílových skupin. Potvrzují to výsledky průzkumu povědomí o ČSÚ, ve kterém je i nadále zaznamenávána vysoká znalost úřadu i důvěra veřejnosti v jeho činnost. Aktivní komunikací směrem k médiím a novinářům se daří zprostředkovaně předkládat vyčtená témata široké i odborné veřejnosti. V průběhu roku 2025 nedošlo k žádné krizové komunikaci.

ČSÚ v roce 2025 uspořádal celkem 10 tiskových konferencí a vydal 59 tiskových zpráv. Ve sledovaných médiích bylo zveřejněno 8 774 citací od celkem 128 zaměstnanců úřadu. ČSÚ v roce 2025 rovněž pokračoval ve svém aktivním působení na sociálních sítích a na všech platformách zaznamenal nárůst sledujících. Oficiální účet ČSÚ @czstatistika na síti X sledovalo 31 100 uživatelů, což je o 0,8 % více než v předchozím roce. Profil na sociální síti Instagram zaznamenal nárůst o 39,38 % a sledovalo ho 8 958 uživatelů. Na profesní síti LinkedIn bylo 3 556 odběratelů, během roku se jejich počet zvýšil o 30,34 %. Kanál YouTube odebíralo 940 lidí, o 83, resp. o 9,7 % procent více než v předchozím roce. ČSÚ je přítomen rovněž na platformě Mastodon. Na sociálních sítích byly zveřejňovány statistické výstupy i oblíbené infografiky zpracovávané tematicky při příležitostech významných dnů či výročí.

ČSÚ v roce 2025 vydal celkem 10 čísel časopisu „Statistika & My“. Jeho cílem je popularizace výsledků práce statistiků a upozorňování na význam statistiky pro život společnosti. Dále úřad vydal celkem 8 čísel vědeckých čtvrtletníků „Demografie, revue pro výzkum populačního vývoje“ a „Statistika: Statistics and Economy Journal“. Oba časopisy jsou zařazeny např. v mezinárodní citační databázi odborných recenzovaných periodik Scopus nebo v Emerging Sources Citation Index databáze Web of Science. Jejich zařazení mezi periodika s impact faktorem dokazuje vysokou odbornou kvalitu těchto časopisů.

V oblasti **interní komunikace** ČSÚ připravil čtyři vydání newsletteru „My & Statistika“ s aktuálními informacemi o dění v úřadu pro zaměstnance. Newsletter je distribuován všem zaměstnancům elektronicky. Jeho vydávání se setkává s velmi pozitivním ohlasem.

Celkový objem externího i interního tisku v roce 2025, vyjádřený počtem tiskových stran A4, oproti předcházejícímu roku klesl u černobílého tisku o 23 %, u barevného tisku o 27 %. Bylo vytištěno celkem 588 462 černobílých a 2 376 606 barevných stran A4. Počet prvních vydání publikací klesl o 20 % na 11 145 ks.

ČSÚ získal řadu ocenění. V roce 2025 zvítězil v jubilejním 20. ročníku soutěže Lemur – Česká cena za public relations: 1. místem v kategorii firemní publikace (jednorázové) byla oceněna publikace Česko: 20 let v Evropské unii. ČSÚ se dále v rámci účasti na mezinárodní akci European Big Data Hackathon v Bruselu umístil se svou prezentací na téma využití části satelitních dat na přední pozici. A na konferenci Moderní veřejná správa 2025 získal Český statistický úřad cenu Ministerstva vnitra za kvalitu ve veřejné správě za rok 2024.

Oblasti statistiky (statistické činnosti)

V roce 2025 pokračovalo řešení prioritního úkolu „**Modernizovat statistický informační systém**“ (SIS 5.0). Cílem úkolu bylo zadat, vysoutěžit a v rámci minitendrů zaměřených na jednotlivé funkční celky připravit návrhy řešení jednotlivých věcných bloků tak, aby byl procesně a aplikačně podporován další životní cyklus statistického informačního systému (SIS). Program SIS 5.0 je realizován v rámci projektů zařazených do Národního plánu obnovy (NPO). Rozhodující část realizace projektových aktivit přitom probíhala nejen v letech 2024 a 2025, ale bude pokračovat i v roce 2026.

V oblasti **obecné metodiky a registrů** pokračovaly práce na zefektivnění koordinace státní statistické služby, a to realizací druhého kola přezkumu dodržování metodik orgány státní statistické služby (OSSS) a ostatními producenty evropské statistiky (ONAs). Na základě přezkumu byla požadována realizace 2 opatření. Prvním opatřením byla aktualizace webových stránek OSSS/ONAs, které souvisejí s tvorbou oficiálních statistik (vč. zveřejnění politiky ochrany důvěrných údajů) a druhým začlenění resortních statistických produktů do plánu statistických výstupů OSSS/ONAs v Katalogu produktů ČSÚ. Tyto aktivity umožnily zajistit plnění dalších dvou opatření k produkci evropských statistik, které byly navrženy na základě závěrečné zprávy k Peer Review.

V souladu se zákonem o státní statistické službě byla připravena a zveřejněna vyhláška o **Programu statistických zjišťování** na rok 2026. Obsahuje 89 statistických zjišťování ČSÚ a 66 zjišťování celkem šesti resortů, které vykonávají státní statistickou službu. Zjišťování vycházejí zejména z požadavků 39 evropských právních předpisů a z požadavků významných uživatelů statistických informací. Všechny změnové požadavky byly posouzeny v rámci standardního legislativního procesu přípravy vyhlášky. Jeho součástí byla i implementace dalších datových sad z administrativních zdrojů do statistických zpracování tak, aby se statistická zjišťování mohla redukovat a respondenti byli zatěžováni co nejméně. Při sdílení administrativních dat se ČSÚ opírá o nařízení Evropského parlamentu a Rady (EU) č. 223/2009, o evropské statistice, ve kterém je zakotveno právo národních statistických úřadů na rychlý a bezplatný přístup k administrativním zdrojům dat.

Pro rok 2026 byla z Programu statistických zjišťování vyřazena dvě zjišťování: Roční výkaz o vodovodech a kanalizacích, který byl nahrazen daty z administrativního zdroje Ministerstva zemědělství, a Roční výkaz o audiovizuálních mediálních službách a rozhlasovém vysílání – tyto údaje budou přebírány z administrativního zdroje dat z výročních zpráv organizací zabývajících se rozhlasovým a televizním vysíláním. Dále došlo ke sloučení měsíčního a čtvrtletního zjišťování o hostech v hromadných ubytovacích zařízeních.

V průběhu roku 2025 probíhala intenzivní příprava na sběr dat v roce 2026 v nových nástrojích SIS 5.0. Metadatový popis všech formulářů byl nastaven tak, aby podpořil nové funkcionality

elektronických on-line formulářů, které mají za cíl zvýšit uživatelský komfort. Současně byla nastavena podrobnější evidence administrativních zdrojů tak, aby mohl být zajištěn nový způsob příjmu dat z administrativních a jiných zdrojů.

V průběhu roku 2025 došlo k aktualizaci některých **statistických klasifikací a číselníků**, které jsou využívány pro sběr a zpracování vstupů a diseminaci statistických informací. Konkrétně se jedná o tyto: Číselník měn a fondů (ČMF), Seznam vybraného zboží s doplňkovými statistickými znaky (DOPL_KN), Mezinárodní statistická klasifikace nemocí a přidružených zdravotních problémů (MKN-10) a Klasifikace hospitalizovaných pacientů CZ-DRG. V souvislosti s aktualizací Klasifikace ekonomických činností (CZ-NACE) a Klasifikace produkce (CZ-CPA) probíhala v roce 2025 intenzivní komunikace s jejich významnými uživateli a současně jejich implementace do statistických formulářů pro rok 2026.

Aktualizace CZ-NACE měla dopad i do **Registru ekonomických subjektů (RES)**. Významná část agendy RES se soustředila na její implementaci. Ve spolupráci s Vysokou školou ekonomickou pokračovaly aktivity na aktualizaci vybraných údajů RES prostřednictvím web scrapingu a machine learningu. V rámci této spolupráce byl v roce 2025 připraven návrh řešení na transformaci textových popisů do klasifikace NACE. Výrazně se pokročilo při plnění požadavků zákona č. 12/2020 Sb., o právu na digitální služby a změně některých zákonů, kde došlo k zahájení rozesílání automatických změnových výpisů z RES. Tato aktivita je součástí projektu SIS 5.0. V rámci stejného projektu byla v roce 2025 připravena analýza Implementace modernizace soustavy statistických registrů a bylo představeno řešení editační a evidenční části nového RES. Dále byly poskytovány požadované výstupy v souladu s požadavky nařízení 2152/2019, o evropských podnikových statistikách (European Business Statistics – EBS).

V roce 2025 byly plněny všechny činnosti spojené se zajištěním správy, provozu a bezpečnosti **Registru sčítacích obvodů a budov (RSO)**. Pokračovaly činnosti spojené se zápisem popisných a lokalizačních změn v harmonizované soustavě základních sídelních jednotek do Informačního systému základních registrů a Informačního systému územní identifikace (ISUI/RUIAN) a s přípravou speciálních výstupů pro Český úřad zeměměřický a katastrální (ČÚZK). Pro rozšíření nabídky Statistického geoportálu byla dokončena příprava mapy s příběhem k povodním 2024. Dále byl připraven návrh na publikování dashboardu RES v Geografickém informačním systému. Kromě toho byla poskytována součinnost při přípravě legislativních záměrů spojených s realizací záměru v oblasti evidence bytů. Významně se pokročilo v realizaci projektu Tvorba nových otevřených datových sad (TNODS) v rámci SIS 5.0, kde bylo z RSO publikováno více než sto nových datových sad.

V rámci modernizace SIS probíhal vývoj nového nástroje, který má zajistit publikaci statistických klasifikací, číselníků a proměnných a současně i jejich automatizované poskytování ve formátu otevřených dat s napojením na Národní katalog otevřených dat.

Probíhalo **statistické zpracování** údajů ze statistických zjišťování, z administrativních a jiných zdrojů dat (např. scanner dat) a byly prováděny statistické analýzy. Vedle standardních činností probíhaly činnosti v rámci projektu SIS 5.0 s cílem zkvalitnit relevanci a dostupnost statistických výstupů. Nadále se rozšiřovala implementace metapopisů, které se využívají v nástrojích centrálního zpracování (datový sklad, datová tržiště a VDB) k prezentaci dat externím uživatelům. Datový sklad, datová tržiště a jejich prezentační vrstvy jsou integračními

nástroji zajišťujícími datovou interoperabilitu mezi jednotlivými statistickými oblastmi, statistickými registry a administrativními daty. Datový sklad byl jako úložiště a zdroj konsolidovaných statistických údajů v roce 2025 naplňován daty ze všech statistických oblastí. Ke konsolidaci dat docházelo v jednotlivých datových tržištích, která poskytují strukturované podklady pro analýzu dat a tvorbu statistických informací. V roce 2025 pokračoval rozvoj datových tržišť, které umožňují řízený přístup interních uživatelů ke statistickým údajům, vč. mikrodat. Průběžně byly prováděny úpravy aplikací na základě aktualizace softwarového prostředí s důrazem na dodržení standardů kybernetické bezpečnosti.

V oblasti **statistiky národních účtů** probíhaly rutinní práce spojené se sestavováním ročních i čtvrtletních účtů včetně rychlého odhadu HDP 30 dnů po skončení referenčního čtvrtletí. V posledním čtvrtletí roku 2025 byly sestaveny roční národní účty se zohledněním aktuálních údajů z říjnových notifikací deficitu a dluhu vládních institucí, čímž byla zajištěna konzistence národních účtů a vládní finanční statistiky. V roce 2025 byla zahájena příprava nového standardu národních účtů (ESA 202X), který bude implementován ve všech členských státech EU v roce 2030. ČSÚ se aktivně zapojil do diskusí na všech úrovních Evropského statistického systému. Započala činnost společné pracovní skupiny ČSÚ a ČNB ke koordinaci implementace nových standardů ESA a BPM v České republice. Dále pokračovaly aktivity související s rozšířením satelitního účtu domácností o ukazatele bohatství.

V oblasti statistiky **vládních a finančních účtů** v průběhu celého roku 2025 probíhalo řešení úkolů vyplývajících z EDP mise v roce 2024. S ohledem na významně rostoucí požadavky Eurostatu na data o zbrojní technice proběhla analýza dostupných datových zdrojů a jednání s Ministerstvem obrany a Ministerstvem financí ke sdílení vybraných údajů. V roce 2025 Eurostat neměl žádné výhrady k údajům o saldu hospodaření a zadlužení sektoru vládních institucí sestavovaným ČSÚ. Rovněž započala příprava adaptace vládních a finančních účtů na nový standard ESA 202X. I nadále probíhaly intenzivní práce na zlepšení zatřídování specifických jednotek mezi sektory finančních institucí a nefinančních podniků.

Kromě rutinních úkolů bylo v roce 2025 nejvýznamnějším úkolem **cenové statistiky** zavedení předběžného odhadu indexu spotřebitelských cen, který významně zlepšil včasnost informací o cenovém vývoji. Intenzivně probíhala implementace nové klasifikace individuální spotřeby podle účelu (COICOP 2018) a nového váhového schématu. ČSÚ se aktivně zapojil do vyjednávání o legislativě k nefinanční statistice komerčních nemovitostí (CREI) v příslušné pracovní skupině Rady. Zároveň probíhal i přechod statistiky spotřebitelských cen na nové IT nástroje pro zpracování dat. Pokračovalo přebírání scanner dat od dalších obchodních řetězců pro index spotřebitelských cen, přičemž byla dále metodicky konsolidována cenová statistika založená na tomto datovém zdroji. V oblasti mezinárodní statistické spolupráce bylo klíčovým úkolem naplňování požadavků projektu parity kupních sil, které probíhalo v rámci grantu Eurostatu Purchasing Power Parities 2025. Pokračovalo začleňování dalších údajů ze scanner dat do této statistiky.

Ve **statistice zahraničního obchodu** se zbožím se pokračovalo v analýzách povinně vyměřovaných mikrodat s ostatními členskými státy EU a jejich možného využití při tvorbě údajů zahraničního obchodu se zbožím, mj. i v oblasti statistických dopočtů. To přineslo zároveň i prohloubení spolupráce s ostatními členskými státy EU, které již vyměřované údaje v produkci svých statistik alespoň z části využívají, a to zejména při řešení dotazů na jednotlivé údaje a jejich případné vzájemné asymetrie. V oblasti zahraničního obchodu se službami byla

pozornost zaměřena na dokončení přípravy a zkvalitnění rutinních prací spojených s produkcí údajů v členění dle podnikových charakteristik. Důraz byl kladen také na metodické otázky a sběr údajů týkajících se způsobu dodání služeb do a ze zahraničí, kdy za tuto oblast došlo dle evropského nařízení EBS k prvnímu oficiálnímu odeslání údajů do Eurostatu.

V roce 2025 jednotlivé útvary sekce **produkčních statistik** ČSÚ zajistily všechny standardní výstupy dle Katalogu produktů i datové sady dle legislativy EU. Do této skupiny se ve sledovaném období zařadily i nové moduly environmentálních účtů, pro jejichž zpracování bylo třeba mj. vybudovat kapacitní, znalostní a technologickou bázi pro využití geoprostorových dat, a zpracování výstupů z šetření o globálních hodnotových řetězcích (GVC). Další inovační aktivity probíhaly v rámci prioritního úkolu Modernizovat systém produkčních statistik. Ten stejně jako v předchozích letech představoval soubor dílčích projektů zaměřených na nová řešení v jednotlivých statistických oblastech s důrazem na snižování administrativní zátěže, uplatnění nových přístupů nebo reakci na proměny externího prostředí. V rámci tohoto prioritního úkolu byly řešeny dílčí úkoly v oblastech statistiky zemědělství, stavebnictví, cestovního ruchu a průřezových statistik, jejichž obsah je podrobněji specifikován níže. Průběžně se pak všechny útvary sekce podílely na přípravě zavedení nových nástrojů SIS 5.0 do praxe, přičemž v závěru roku byla intenzita těchto činností nejvyšší.

Ve **statistice průmyslu** byla pozornost zaměřena zejména na implementaci změn spojených s revizí klasifikace NACE v krátkodobé a strukturální statistice průmyslu a klasifikace CPA ve statistice průmyslových výrobků a služeb, kde proběhla příprava seznamu výrobků CZ-PRODCOM 2025. V této oblasti také pokračovaly práce zaměřené na zkvalitnění metodických podkladů a zvýšení koherence dat.

Ve **statistice stavebnictví** byla dokončena implementace změn souvisejících s revizí klasifikace NACE. Dále se v rámci prioritního úkolu úspěšně podařilo stabilizovat sběr údajů o dokončených budovách a bytech. Aktuálně jsou veškeré potřebné informace za tuto oblast statistiky sbírány prostřednictvím Informačního systému územní identifikace (ISÚI). V návaznosti na probíhající proces digitalizace stavebního řízení pokračovaly aktivity spojené s možností využití těchto údajů pro potřeby statistiky stavebních povolení, což by v konečném důsledku mělo vést k dalšímu snížení administrativní zátěže.

Hlavním cílem v oblasti **statistiky energetiky** bylo zabezpečit nové požadavky vyplývající z nařízení Evropského parlamentu a Rady (EU) č. 1099/2008, o energetické statistice při současné optimalizaci zpracování těchto statistik. Jednalo se o zajištění podrobnějších statistických údajů o rozdělení spotřeb paliv a energií v odvětvích průmyslu, dopravy a služeb, včetně zabezpečení sledování nových ukazatelů týkajících se například bateriových zásobníků, podkladů pro zpracování bilance vodíku či získání podrobnějších informací o struktuře a využití obnovitelných zdrojů energie v podnicích. V rámci projektu SIS 5.0 dále pokračovaly práce na vývoji dynamického formuláře EP 5-01 Roční výkaz o spotřebě paliv a energie a zásobách paliv. Též pokračovala jednání s regionálními distributory elektrické energie o poskytnutí privátních dat pro statistické účely. V neposlední řadě byly zahájeny metodické práce v rámci přípravy šetření spotřeb paliv a energií v domácnostech (ENERGO 2027) s cílem optimalizovat obsah a rozsah tohoto šetření.

Na úseku **zemědělské statistiky** pokračovaly práce na její modernizaci. Hlavní pozornost byla zaměřena na rozšíření využití dalších administrativních zdrojů dat a jejich implementaci do

zpracování. Podařilo se například pilotně otestovat a do zpracování úlohy Zem 6-01 Roční výkaz o sklizni zemědělských plodin zavést možnost pro zemědělské podniky poskytnout údaje o spotřebě hnojiv prostřednictvím aplikace JUDECH namísto vyplnění požadovaných údajů do statistického formuláře. V průběhu roku dále probíhala jednání s Ústředním kontrolním a zkušebním ústavem zemědělským (ÚKZÚZ) o vhodnosti využití administrativních zdrojů dat z Registru vinic a Registru sadů pro statistické účely. Další aktivitou, vedoucí ke snížení administrativní zátěže zemědělců, bylo testování možnosti využití údajů ze satelitního snímkování pro účely stanovení odhadu sklizní. Pro potřeby odhadu byla připravena základní metodika a byly pilotně staženy potřebné datové podklady pro další vývoj a ověření funkčnosti modelu. Pokračovaly rovněž práce na integraci Zemědělského registru do soustavy statistických registrů ČSÚ. V neposlední řadě byla zahájena metodická příprava Integrovaného šetření v zemědělství, které proběhne dle nařízení Evropského parlamentu a Rady (EU) 2018/1091, o integrované statistice zemědělských podniků v roce 2026.

Na úseku **statistiky obchodu, dopravy a služeb** pokračovaly aktivity zaměřené na rozšiřování využívání nových zdrojů a obohacování výstupů. Ve statistice maloobchodu se dále rozšiřovalo využívání scanner dat, které se stalo stabilní součástí produkčního procesu a přispělo ke zvýšení kvality i efektivity zpracovávaných výstupů. V oblasti krátkodobých statistik došlo k rozšíření publikovaného souboru ukazatelů o meziměsíční a mezičtvrtletní indexy tržeb ve stálých cenách včetně jejich sezónního očištění. Tím byla posílena informační hodnota a mezinárodní srovnatelnost publikovaných časových řad. Současně byla realizována implementace revize klasifikace NACE, která měla nejvýznamnější dopad v oblastech obchodu a služeb.

Ve **statistice cestovního ruchu** probíhala příprava na přebírání dat z projektu E-turista. Tento projekt však nakonec nebyl legislativně schválen, a proto k jeho implementaci v ČSÚ prozatím nedošlo. Jako alternativní řešení byly naopak zahájeny práce na přípravě automatizovaného přebírání dat z podnikových informačních systémů (ERP), které využije nové funkcionality SIS 5.0 a které představuje perspektivní zdroj pro další rozvoj této statistiky. Ve Výběrovém šetření cestovního ruchu byla realizována optimalizace dotazníku s cílem usnadnit jeho vyplňování a současně došlo k automatizaci následného zpracování dat. ČSÚ se dále aktivně zapojoval do mezinárodní spolupráce v oblasti měření udržitelnosti v cestovním ruchu a při tvorbě satelitních účtů cestovního ruchu (TSA). Současně došlo k rozšíření prezentace dat o cestovním ruchu na Geoportálu ČSÚ, čímž se zlepšila dostupnost a vizuální atraktivita publikovaných informací pro uživatele.

Ve **statistice životního prostředí** pokračovala příprava na změny v oblasti environmentálního účetnictví a na zajištění datových zdrojů a sestavování ukazatelů na základě novelizovaného nařízení EU. Během roku 2025 již došlo k zapojení ČSÚ do dobrovolného i povinného reportingu nových environmentálních účtů do Eurostatu. Byl dokončen přechod na administrativní data z evidence Ministerstva zemědělství v oblasti statistiky vodního hospodářství. V oblasti **agendy udržitelného rozvoje** pokračoval projekt Koherence politiky pro udržitelný rozvoj (Zlepšení strategického plánování pro naplnění cílů udržitelnosti) v rámci NPO komponenty 4.4: Zvýšení efektivity výkonu veřejné správy a spolupráce v rámci Výboru pro indikátory Rady vlády pro udržitelný rozvoj. V tomto projektu byl v úzké spolupráci s agenturou CENIA splněn naplánovaný milník, a to vytvoření Data Set Management Systému, který zásadním způsobem ovlivní poskytování dat v rámci udržitelného rozvoje. Ve **statistice odpadů** pokračovalo využívání administrativních údajů (Integrovaného systému plnění

ohlašovacích povinností - ISPOP) a došlo k plné prezentaci výsledků v novém DataStatu.

V oblasti **průřezových podnikových statistik** se kromě standardních výstupů soustředila pozornost především na metodické práce. Ty byly zaměřeny na přípravu implementace nové klasifikace NACE a CPA. Současně bylo dokončeno první statistické zjišťování mapující zapojení podniků do globálních hodnotových řetězců (GVC), které bylo realizováno v souladu s nařízením EBS. V souvislosti s požadavky Ministerstva kultury došlo k dalšímu rozšíření databáze podnikových mikrodát. V oblasti statistiky vnitřních zahraničních afilací (IFATS) byly realizovány aktivity zaměřené na zvýšení kvality a mezinárodní srovnatelnosti statistiky FATS. Konkrétně se jednalo o první kolo prací v rámci mechanismu řešení asymetrií (tzv. Asymmetry Resolution Mechanism - ARM). Ke konci roku 2025 byl v souladu s interním plánem ČSÚ zahájen metodický audit této oblasti statistiky. Metodická příprava pokračovala rovněž v návaznosti na připravovaný nový zákon o účetnictví, a to v rámci příslušného prioritního úkolu. Cílem je přitom připravit statistické výkaznictví i systém zpracování dat na významné změny, které se od nové legislativní úpravy účetnictví očekávají.

Na úseku **konjunkturálních průzkumů** se ČSÚ zapojil do výzvy Evropské komise (DG ECFIN) na prodloužení dlouholeté spolupráce formou nové dvouleté rámcové dohody o partnerství. Na dohodu navazuje dvouletý grantový program. V průběhu roku 2025 byly zahájeny práce na přípravě nové aplikace pro zpracování a publikování dat. Vzhledem k tomu, že konjunkturální průzkumy jsou principálně jedním z prvních šetření v každém novém referenčním roce, zejména ve čtvrtém čtvrtletí probíhalo mimořádně intenzivní testování přípravy dotazníků v nových nástrojích SIS 5.0.

V oblasti **demografické statistiky** se v průběhu roku 2025 připravovala další podstatná změna zdroje dat. Bylo rozhodnuto, že po statistice zemřelých a statistice sňatků budou od ledna 2026 zrušena i hlášení o narození dětí českých občanů. Srovnávací analýzy provedené během roku 2025 potvrdily, že s využitím dat ROB-AISEO/AISC a doplnkově dat Ústavu zdravotnických informací a statistiky (ÚZIS) by nemělo dojít ke znatelnému narušení časových řad. V roce 2025 byly vydány všechny naplánované datové a analytické výstupy včetně obsáhlé ročenky Cizinci v ČR, která byla nově převedena do oblasti demografické statistiky. Publikace Cizinci v ČR byla naposledy vydána v tištěné podobě, od roku 2026 bude vycházet již pouze elektronicky. Kromě údajů poskytovaných s pravidelnou periodicitou byla připravena řada nestandardních výstupů dle konkrétních požadavků uživatelů. Mimořádné práce byly věnovány převodu demografických dat i dat sčítání z VDB do prostředí nového DataStat. V průběhu roku 2025 se zástupci ČSÚ účastnili jednání pracovních skupin Eurostatu pro statistiku obyvatelstva a projekci obyvatel a dále Task Force pro harmonizaci definice obyvatelstva. V listopadu 2025 vyšlo dlouho připravované nařízení o evropské statistice obyvatelstva a bydlení (ESOP) a v rámci jednání zmíněných pracovních skupin započaly práce na přípravě implementačního aktu (ten musí být vydán do konce roku 2026). Jako příprava na plnění požadavků plynoucích z tohoto nařízení pokračovaly práce na periodickém sběru, propojování a zpracovávání záznamů z relevantních administrativních zdrojů.

V oblasti **sociálních zjišťování u domácností** proběhlo pravidelné každoroční zjišťování Životní podmínky – národní verze celoevropského zjišťování EU-SILC. Součástí tohoto zjišťování byl v roce 2025 i mezinárodně harmonizovaný modul na témata „Zdravotní výdaje – zátěž“, „Bydlení a energie“, „Zdraví a životní styl“ a „Životní prostředí“. Výsledky zjišťování byly prezentovány na každoroční tiskové konferenci. Dále byla realizována zjišťování Statistiky

rodinných účtů (SRÚ) o struktuře spotřebních výdajů různých typů domácností a Finanční situace domácností (FSD), která jsou integrována do zjišťování Životní podmínky. V oblasti koordinace všech domácnostních zjišťování pokračoval v roce 2025 sběr dat v terénu pomocí elektronických dotazníků v tabletech (CAPI). V souvislosti s novými elektronickými dotazníky pokračoval vývoj ke zkvalitnění nového obslužného systému pro všechna domácnostní zjišťování v softwarovém prostředí Survey Solutions. Tyto úpravy mají primárně zkvalitnit práci tazatelů ČSÚ a dále zlepšit monitoring jejich činností. V roce 2025 byl také poprvé spuštěn nový způsob sběru dat v domácnostních zjišťováních prostřednictvím online dotazníku (CAWI). Ten byl pilotně nabízen pro modul SILC a Výběrové šetření o využívání informačních a komunikačních technologií v domácnostech a mezi jednotlivci (VŠIT). Vývoj CAWI pro domácnostní zjišťování byl realizován podobně jako elektronický dotazník v tabletech v bezplatném softwarovém prostředí Survey Solutions.

V oblasti **statistik vzdělávání, zdravotnictví, sociálního zabezpečení, kultury, sportu a kriminality** lze za významné považovat sestavení Zdravotnických účtů podle nařízení EU a metodiky OECD včetně úspěšného zpracování a předání kompletních dat do Eurostatu a dále zpracování Satelitního účtu kultury ve spolupráci s Národním informačním a poradenským střediskem pro kulturu. ČSÚ i v roce 2025 na základě administrativních dat České správy sociálního zabezpečení zpracoval a publikoval podrobné pololetní a roční údaje o dočasné pracovní neschopnosti pro nemoc a úraz. V roce 2025 byly zpracovány podrobné údaje jak za oblast regionálního, tak i vysokého školství, které byly prezentovány na příslušné tiskové konferenci. Byly publikovány rozsáhlé výstupy z Výběrového šetření osob se zdravotním postižením, jehož realizace vycházela z Usnesení vlády ČR o Národním plánu podpory rovných příležitostí pro osoby se zdravotním postižením na období 2021–2025. Tyto výsledky byly představeny na tiskové konferenci a prostřednictvím dvou publikací zaměřených nejen na osoby se zdravotním postižením v dospělé populaci, ale i mezi dětmi. V roce 2025 proběhl sběr dat v rámci Evropského výběrového šetření o zdravotním stavu obyvatelstva. Z pohledu mezinárodní spolupráce pokračovala koordinace sběru dat o kriminalitě a trestní justici pro OSN a Eurostat.

V oblasti **statistik vědy, výzkumu a inovací** bylo v roce 2025 provedeno zjišťování o výzkumu a vývoji, roční statistická úloha o státních rozpočtových výdajích na výzkum podle socioekonomických cílů a roční statistická úloha o daňové podpoře výzkumu a vývoje v soukromých firmách. Všechny tyto tři statistické úlohy byly realizovány v souladu s příslušným nařízením EU včetně úspěšného zpracování a předání kompletních dat do Eurostatu a OECD. Vedle vytvoření rozsáhlých publikací z výše uvedených šetření byly průběžně sestavovány i další výstupy dle požadavků uživatelů, zejména pak k zabezpečení statistických údajů potřebných pro výkon státní správy v oblasti výzkumu, vývoje a inovací a prostřednictvím kapitalizace výzkumu a vývoje i k propočtu úplných sestav makroekonomických ukazatelů v rámci Ročních národních účtů. V roce 2025 proběhlo i rozsáhlé evropské zjišťování o inovacích v podnicích. Kromě zmíněných statistických úloh byly pro potřeby monitorování Národní výzkumné a inovační strategie pro inteligentní specializaci České republiky 2021–2027, Národní politiky výzkumu, vývoje a inovací České republiky 2021+ a Inovační strategie České republiky 2019–2030 rozvíjeny i další statistiky v této oblasti. Šlo například o roční zjišťování o licencích, patentová statistika, statistiky vyspělých technologií či kvalifikovaných lidských zdrojů pro výzkum, vývoj a inovace. Výsledky z Ročního zjišťování o výzkumu a vývoji byly prezentovány společně s Technologickým centrem Praha na semináři ke statistikám a analýzám výzkumu, vývoje a inovací.

V rámci **statistik digitalizace** je třeba zmínit úspěšnou realizaci dvou evropských šetření zaměřených na využití ICT obyvatelstvem a podniky. Výsledky z těchto zjišťování slouží ke sledování digitálního pokroku členských států prostřednictvím Indexu digitální ekonomiky a společnosti a k mapování národních cílů v rámci programu Digitální Česko. Ve spolupráci s resortními statistikami ČSÚ i v roce 2025 za účelem pravidelného monitoringu plnění jednotlivých cílů pro rok 2030 stanovených v rámci Evropské digitální dekády zpracoval informace o digitalizaci v dalších oblastech a sektorech společnosti. Jde například o statistiky digitalizace veřejné správy, zdravotnictví nebo školství. Ke statistickému zachycení digitální ekonomiky byly ze strany ČSÚ i v roce 2025 zpracovány údaje o investicích, produkci a zahraničním obchodu v oblasti informačních a komunikačních technologií. Dále byly výrazně rozšířeny datové výstupy popisující objem, složení a postavení kvalifikovaných lidských zdrojů nezbytných pro další rozvoj této sféry ekonomiky a ve spolupráci s Českým telekomunikačním úřadem i údaje o telekomunikační a internetové infrastruktuře. I v roce 2025 ČSÚ prostřednictvím oficiálních statistických údajů za oblast informačních a komunikačních technologií zpracoval dvě průřezové publikace (v české i anglické verzi) „Informační společnost v číslech 2025“ a „Digitální ekonomika v číslech 2025“ mapující rozvoj digitální společnosti a ekonomiky v Česku a v zemích EU.

V oblasti **statistiky trhu práce** a rovných příležitostí v roce 2025 proběhlo zpřesnění výstupů Výběrového šetření pracovních sil (VŠPS) jednak zavedením jemnějších čtvrtletních demografických vah pro analytické výstupy (namísto ročních), jednak byl model sezónního očišťování měsíčních ukazatelů převeden na trendcyklus a došlo k úpravě příslušné Rychlé informace. Mimo standardní měsíční, čtvrtletní a roční výstupy VŠPS o pracovní aktivitě obyvatel byl v roce 2025 ukončen dodatečný modul na téma „Mladí lidé na trhu práce“ a výsledná data včetně zprávy o kvalitě byla předána Eurostatu. V terénu byla sbírána data dodatečného modulu s tématem „Sladování pracovního a rodinného života“ a probíhala příprava na dodatečné otázky VŠPS pro rok 2026 na téma „Práce prostřednictvím digitálních platform“. V podnikové statistice práce probíhaly přípravy na zavedení a využívání dat Jednotného měsíčního hlášení (JMZH), která by od roku 2026 měla začít nahrazovat podnikové výkaznictví. Zejména šlo o metodické popisy datových prvků (ukazatelů), popisy datového modelu a struktury IT řešení. Pokračovala spolupráce s Eurostatem při přípravě prováděcích předpisů rámcového nařízení EU k podnikovým statistikám trhu práce (LMB). Bylo vydáno několik samostatných článků v časopise Statistika a My a speciální téma Statistika pracovního trhu tamtéž. Byla uspořádána tradiční tisková konference s tématem „Mzdy a trh práce“, která přinesla detailní pohledy na oblast odměňování v Česku.

Sčítání lidu, bytů a domů

V roce 2025 pokračovaly následné a dokončovací práce na projektu Sčítání 2021. Samotné sčítání v terénu, které proběhlo v roce 2021, i navazující činnosti byly realizovány v souladu se zákonem č. 332/2020 Sb., o sčítání lidu, domů a bytů v roce 2021 a dalšími právními předpisy. Projekt nadále pokračuje fází postupného zveřejňování výsledků a naplňováním dat do aplikací v oblasti diseminace dat, tj. Geoportálu, DataStat a Portálu pro diseminaci informací. I v roce 2025 probíhala příprava dat povinně vyžadovaných evropskými právními předpisy a postupné předávání výstupů pro Eurostat. Pokračovaly také aktivity směřující k vytvoření podmínek pro úspěšnou realizaci příštího sčítání, z nichž nejpodstatnější jsou zajišťování dalších administrativních zdrojů dat pro sčítání a mezinárodní spolupráce na připravovaném novém evropském nařízení k populační statistice.

Volby

V roce 2025 ČSÚ zpracoval zejména volby do Poslanecké sněmovny Parlamentu ČR, které se konaly v řádném termínu 3. a 4. října 2025, a to na území České republiky i v zahraničí. Provedení voleb se řídilo zákonem č. 247/1995 Sb., o volbách do Parlamentu České republiky a o změně a doplnění některých dalších zákonů, a současně zákonem č. 268/2024 Sb., kterým se mění zákon č. 88/2024 Sb., o správě voleb, a některými dalšími zákony. Byla nově zavedena možnost korespondenčního hlasování pro voliče zapsané v seznamu voličů v zahraničí. Kromě voleb celostátního rozsahu ČSÚ zpracovával i volby vyhlášené v mimořádných termínech. Ve dnech 17. a 18. ledna 2025 se v důsledku úmrtí senátora konaly doplňovací volby do Senátu ve volebním obvodu č. 60 Sídlo: Brno-město. Následně ČSÚ zajišťoval dle zákona č. 491/2001 Sb., o volbách do zastupitelstev obcí a o změně některých zákonů zpracování mimořádných voleb do zastupitelstev obcí postupně vyhlášených ve čtyřech různých termínech. Nové a dodatečné volby do zastupitelstev obcí byly v roce 2025 vyhlášeny na 15. března v 6 obcích, 14. června v 5 obcích, 13. září v 7 obcích a 6. prosince ve 4 obcích. Ve dvou případech se volby pro absenci kandidátů neuskutečnily. Během roku 2025 tak bylo zvoleno celkem 20 nových obecních zastupitelstev. Výsledky všech voleb uskutečněných v průběhu roku ČSÚ úspěšně zpracoval a předal Státní volební komisi, která je schválila a vyhlásila formou sdělení ve Sbírce zákonů a mezinárodních smluv.

Informační technologie

V roce 2025 IT sekce pokračovala v podpoře realizace klíčového projektu SIS 5.0. Významná část kapacit byla věnována budování serverové infrastruktury a souvisejících technologických komponent pro nový systém a spuštění online formulářů pro respondenty.

V oblasti infrastruktury probíhala standardní obměna a rozvoj technologických komponent. Byla pořízena a zprovozněna nová NAS infrastruktura, byla doplněna paměť do serverů a byly instalovány nové síťové karty do databázových serverů. Pokračoval upgrade virtualizační platformy VMware. V rámci obnovy síťové infrastruktury bylo vysoutěženo nové diskové pole a patrové přepínače. Současně bylo pořízeno několik set kusů notebooků pro zajištění obnovy koncových zařízení a podpory provozu úřadu.

V rámci vývoje informačních systémů byly aplikovány standardizované a ověřené postupy řízení vývoje. Proces se skládal ze strukturovaného zadání formou diskuse se zadavateli a zpracování písemného výstupu, návrhu řešení zahrnujícího procesní postup, návrh UX/UI a architektonický a technický návrh, vlastní realizaci, testování a následné nasazení do produkčního prostředí. V rámci zvyšování kvality řízení byly postupně zaváděny prvky agilního přístupu, kdy jednotlivé fáze probíhají v kratších cyklech s průběžným vyhodnocováním a zpřesňováním požadavků. Tento postup přispívá ke zvýšení transparentnosti vývoje, lepší kontrole průběhu prací a efektivnějšímu řízení změn.

Zástupci sekce IT se za úřad zúčastnili hackathonu pořádaného Eurostatem, kde získali ocenění. Úspěšně byly vyvinuty a nasazeny aplikace Minisčítání a aplikace pro výpočet indexu spotřebitelských cen.

V oblasti ServiceDesku byla nasazena služba umožňující zadávání tiketů externím dodavatelům prostřednictvím e-mailové komunikace. Nová verze systému Helpdesk přinesla mimo jiné autentizaci externích dodavatelů prostřednictvím technologií Microsoft. IT podpora byla zajišťována i při implementaci projektů e-Legislativa a nového knihovního systému.

IT sekce se rovněž podílela na technické podpoře při organizaci voleb.

Rozvoj služebního úřadu

V rámci systému řízení kvality v ČSÚ pokračovala i v roce 2025 realizace navazujících aktivit spojených s výstupy z projektu zavedení řízení kvality na ČSÚ. V oblasti kompetenčního a procesního modelu se nadále dokončovala podoba popisu vybraných kompetencí, které musí v konečném důsledku odpovídat aktuální legislativní situaci.

V roce 2025 byla vyhotovena a vedením úřadu schválena Metodika interního přezkoumávání plnění požadavků metodického pokynu pro řízení kvality. Na základě této metodiky budou v rámci úřadu probíhat každoroční interní přezkumy plnění kvality. Pro potřeby Výboru kvality byl v roce 2025 také aktualizován Jednací řád a Statut Výboru kvality.

V oblasti kvality se dále ČSÚ úspěšně zúčastnil soutěže o Cenu MVČR za zavedení přístupu k řízení kvality ve veřejné správě a tuto cenu získal při slavnostním vyhlášení v říjnu 2025.

V rámci naplňování Kodexu evropské statistiky byla i v roce 2025 věnována pozornost platným opatřením ke zlepšování, která vyplynula z 3. kola Peer Review. Mnohá z nich byla v předchozím roce naplněna, na některých se ale ještě pracovalo. Výsledky a aktuální stav těchto opatření, které jsou schváleny Výborem kvality i vedením úřadu, jsou za každý uplynulý rok reportovány Eurostatu.

Důležitým nástrojem pro zajištění kvality statistických výstupů ČSÚ byly metodické audity. Spolu s Metodikou zajištění metodických auditů statistik ČSÚ byl schválen i roční plán metodických auditů na rok 2025. Byl zahájen metodický audit statistiky vnitřních zahraničních afilací (IFATS) a také byl dokončen metodický audit statistiky nefinančních aktiv v pojetí národních účtů a metodický audit statistiky demografie.

V oblasti **řízení lidských zdrojů** v roce 2025 byla provedena rozsáhlá aktualizace vnitřních předpisů z důvodu naplnění zákonné podmínky uvedení služebních předpisů ČSÚ do souladu se služebními předpisy nejvyššího státního tajemníka. Pro zkvalitnění podmínek pro výkon práce či státní služby byla od 1. 7. 2025 změněna délka vyrovnávacího období pružné pracovní doby z týdenního na měsíční a byla zkrácena pevná část pružné pracovní doby v letních měsících. Toto opatření vyplynulo z proběhlého šetření spokojenosti zaměstnanců ČSÚ. V personální a mzdové agendě byly řešeny dopady dílčí novely zákoníku práce a zákona o státní službě včetně souvisejících předpisů a zapojení do pilotního testování JMZH.

Vzdělávání zaměstnanců bylo v roce 2025 systematicky řízeno na základě analýzy vzdělávacích potřeb a aktuálních operativních požadavků. Požadavky z analýzy byly promítnuty do souhrnného Plánu vzdělávání a také do individuálních vzdělávacích plánů zaměstnanců. Zaměstnanci se účastnili širokého spektra odborných aktivit zahrnujících statistické kurzy, školení v oblasti výpočetní techniky, specializované kurzy pro terénní pracovníky, externí odborné kurzy a konference. Součástí vzdělávacích aktivit byly rovněž jazykové kurzy, programy zaměřené na rozvoj manažerských kompetencí, povinná školení, jako je vstupní vzdělávání či školení řidičů a další odborné kurzy. Dále byly realizovány kurzy orientované zejména na legislativu, ekonomiku a oblast řízení lidských zdrojů. V průběhu roku byly zajišťovány také exkurze pro školy, odborné stáže a přednášky pro jednotlivé resorty. Součástí byly i aktivity spojené s implementací zákona o státní službě, včetně organizace

úřednických zkoušek.

V oblasti **zaměstnaneckých benefitů** byly čerpány příspěvky z fondu kulturních a sociálních potřeb (FKSP) v souladu se schválenými Zásadami pro čerpání FKSP v ČSÚ pro rok 2025. Možnosti FKSP jsou trvale negativně ovlivněny snížením zákonného jednotného přídělů. Zaměstnanci nejvíce využívali příspěvek na penzijní připojištění, doplňkové penzijní spoření a dlouhodobý investiční produkt (celkem 663), benefitní karty (201), sport (145) a rekreace včetně dětských táborů (133). Pro zaměstnance krajských správ byly zajišťovány společné kulturní či sportovní akce a vybavení pro zlepšení pracovních podmínek. V relaxační místnosti probíhalo skupinové kondiční cvičení. Byla provozována dětská skupina s průměrným počtem 9,4 uzavřených smluv v měsíci.

Mezinárodní spolupráce

V rámci orgánů Evropské unie se zástupci ČSÚ zapojovali do činnosti na úrovni Rady EU i Evropské komise/Eurostatu. V Radě EU bylo zahájeno a úspěšně dokončeno vyjednávání návrhu nařízení Evropského parlamentu a Rady o nefinanční statistice komerčních nemovitostí (CREI) a návrhu doporučení pro nařízení Rady, kterým se mění nařízení (ES) č. 2533/98, o shromažďování statistických informací Evropskou centrální bankou (ECB). Pod taktovkou dánského předsednictví v Radě EU také započalo projednávání návrhu nařízení Evropského parlamentu a Rady o evropské statistice rybolovu a akvakultury a o zrušení nařízení (ES) č. 1921/2006, (ES) č. 762/2008, (ES) č. 216/2009, (ES) č. 217/2009 a (ES) č. 218/2009 (EFAS). Bylo dokončeno interinstitucionální vyjednávání nařízení v oblasti demografické a populační statistiky (návrh nařízení Evropského parlamentu a Rady o evropské statistice o obyvatelstvu, domech a bytech). Dále se ČSÚ aktivně zapojoval do projednávání návrhu nařízení Evropského parlamentu a Rady, kterým se zřizuje Program pro jednotný trh (PJT) a clo na období 2028–2034 a zrušují se nařízení (EU) 2021/444, (EU) 2021/690, (EU) 2021/785, (EU) 2021/847 a (EU) 2021/1077 nebo do činnosti Podvýboru pro statistiku Hospodářského a finančního výboru Rady EU, který mj. připravil i „závěry ke statistice“. Rada EU tyto tradiční podzimní závěry přijala na listopadovém zasedání ECOFIN. Do spolupráce Evropského statistického systému (ESS) a Evropského systému centrálních bank se ČSÚ zapojil prostřednictvím účasti ve Výboru pro měnovou a finanční statistiku a statistiku platební bilance (CMFB) a účastí na konferenci Evropského statistického fóra (ESF) na téma klimatické změny. Na pravidelných jednáních organizovaných Evropskou komisí/Eurostatem na všech úrovních (pracovní skupiny, task forces, výbory atd.) byly projednávány příprava a stav implementace právních předpisů, otázky metodiky a další aktivity v rámci ESS, včetně schvalování nových prováděcích předpisů. Na nejvyšší úrovni se v rámci ESS opět uskutečnila tři jednání Výboru pro Evropský statistický systém (ESSC). Podzimní jednání ESSC navazovalo již tradičně na Konferenci předsedů národních statistických úřadů (DGINS 2025), která se soustředila na téma budoucnosti statistiky cestovního ruchu a na prezentaci inovativních statistických postupů využívajících nové datové zdroje, které by bylo možné uplatnit i v jiných statistických oblastech. V závěru roku se předseda ČSÚ v Bruselu zúčastnil konference pořádané Eurostatem u příležitosti 20. výročí Kodexu evropské statistiky.

Předseda ČSÚ v roce 2025 prvním rokem předsedal Partnership Group (užší skupina generálních ředitelů/předsedů národních statistických úřadů ESS a generální ředitelky Eurostatu scházející se obvykle třikrát do roka, jejímž úkolem je podporovat rozvoj ESS na strategické úrovni a připravovat pravidelná jednání ESSC). V roce 2025 byly aktuálními tématy jednání revize Evropského systému účtů (ESA 2010), implementace novely nařízení

č. 223/2009, o evropské statistice, zefektivnění a zjednodušení evropské statistiky (včetně využití propojování mikrodat), modernizace evropských podnikových a obchodních statistik či revize jednacího řádu Partnership Group.

V průběhu roku 2025 byl ČSÚ zapojen do projektů finančně podpořených granty EU. Jednalo se o projekty v oblasti zemědělství, cenové statistiky, národních účtů, práce, příjmů a životních podmínek domácností, používání ICT v domácnostech a podnicích, výzkumu a vývoje, konjunkturálních statistik, evropského partnerského profilování a geoprostorových dat.

Na přelomu února a března 2025 se předseda ČSÚ zúčastnil výročního zasedání Statistické komise OSN v New Yorku, na kterém mezi klíčové body patřily základní principy oficiální statistiky a schválení Systému národních účtů 2025 (SNA 2025), ke kterému také na zasedání předseda ČSÚ vystoupil. K dalším důležitým tématům jednání Statistické komise patřily například příprava dalšího kola sčítání lidu, domů a bytů, údaje a ukazatele pro agendu 2030 pro udržitelný rozvoj, sociální a demografická statistika, migrační statistika, statistika zaměstnanosti, ekonomická statistika, environmentální a ekonomické účetnictví, podniková statistika a statistika obchodu, cenová statistika, statistika trestné činnosti a trestního soudnictví nebo mezinárodní statistické klasifikace. V dubnu 2025 se předseda ČSÚ ve Varšavě zúčastnil jednání předsedů národních statistických úřadů pod taktovkou polského předsednictví v Radě EU na téma implementace revize nařízení 223/2009, o evropské statistice. Zasedání Výboru pro statistiku a statistickou politiku OECD, které se konalo v červnu v Ženevě za účasti předsedy ČSÚ, se zaměřilo zejména na diskuzi o implementaci nového SNA 2025 a Manuálu k sestavení platební bilance a investiční pozice vůči zahraničí (BPM), diskuzi o výzvách spojených s měřením umělé inteligence včetně připraveností NSÚ na využívání nástrojů umělé inteligence, informace o budoucích plánech WISE (Well-being, Inclusion, Sustainability and Equal Opportunity Centre) či problematiku stárnutí populace a klesající porodnosti v zemích OECD. Na jednání navazovalo zasedání Konference evropských statistiků (KES) EHK OSN, které proběhlo taktéž v Ženevě a jehož se za ČR zúčastnil rovněž předseda ČSÚ. Na jednání byly představeny strategické směry činnosti KES a diskutovalo se o příležitostech a výzvách, kterým čelí země při měření migrace a mobility lidí za využití netradičních zdrojů dat a přístupů. První ze dvou panelových diskusí se zaměřila na způsob modernizace provádění šetření u domácností a druhá se týkala dezinformací a zneužití oficiálních statistik. V září 2025 se v maďarském Visegrádu uskutečnilo vrcholové jednání s představiteli statistických úřadů Maďarska, Slovenska a Polska, a to v rámci maďarského předsednictví ve skupině V4. V rámci jednání byl podepsán dodatek memoranda o porozumění. V říjnu 2025 se v Haagu uskutečnilo 65. zasedání Světového statistického kongresu, jehož hlavní částí byl vědecký program, který zahrnoval desítky sekcí zaměřených na nejrůznější oblasti statistiky (výzkum ve statistické teorii, metodologii a aplikacích, nová role národních statistických úřadů, umělá inteligence a její dopady na statistiku nebo vzdělávání). Delegaci ČSÚ na kongresu vedl předseda.

V rámci dlouhodobé činnosti ČSÚ pokračoval v poskytování technické asistence do zahraničí s cílem přispět v jiných zemích k posílení jejich statistické infrastruktury a kapacity, k tvorbě včasných, spolehlivých a mezinárodně srovnatelných dat a jejich přiblížení zejména evropským statistickým standardům. V roce 2025 experti ČSÚ navázali, a to v rámci projektu „IPA 2022 Multi-beneficiary Statistical Cooperation Programme“, na implementaci aktivit v oblasti národních účtů ve všech 6 zapojených zemích západního Balkánu a Turecka (uskutečnilo se celkem 16 misí do zahraničí a 3 studijní návštěvy v Praze). V rámci pokračující

bilaterální spolupráce bylo realizováno také několik aktivit technické asistence pro Státní statistický úřad Severní Makedonie – 3 mise na téma kvality dat, šetření příjmů a životních podmínek a indexu cen výrobců služeb, 4 studijní návštěvy v oblasti přístupu k mikrodátům, krátkodobé statistiky průmyslu, registru ekonomických subjektů a statistiky zahraničního obchodu se službami a 1 on-line konzultace taktéž k problematice statistiky zahraničního obchodu se službami. V neposlední řadě ČSÚ přijal 4 studijní návštěvy z Kosova (nezjištěná ekonomika), Albánie (šetření příjmů a životních podmínek), Moldavska (statistika rodinných účtů) a Slovinska (ekosystémové služby).

V roce 2025 proběhlo také několik bilaterálních jednání na nejvyšší úrovni. V lednu 2025 předseda ČSÚ v Praze přivítal zástupce slovenského statistického úřadu. Během setkání byly diskutovány nejrůznější oblasti sociálních statistik, zejména sčítání lidu, domů a bytů, projekt Ministerstva práce a sociálních věcí „Jednotné měsíční hlášení zaměstnavatele“, šetření v domácnostech a technické aspekty softwaru Survey Solutions. V dubnu delegace vedená předsedou ČSÚ navštívila finský a estonský statistický úřad. Jednání se zaměřila na otázku mikrodat, resp. administrativních zdrojů dat. V rámci spolupráce se zeměmi připravujícími se na vstup do EU v červnu zástupci ČSÚ v čele s předsedou navštívili Severní Makedonii, Albánii a Kosovo. Diskutovány byly již tradičně aktuální potřeby balkánských kolegů v oblasti technické asistence a možnosti další spolupráce. V září navštívila ČSÚ delegace vedená předsedou řeckého statistického úřadu. Cílem jednání byla výměna zkušeností z využití umělé inteligence v oblasti statistiky, nových způsobů sběru dat v oblasti podnikových statistik a strategické komunikace. Během své zářijové návštěvy ČSÚ generální ředitelka Eurostatu představila budoucí plány a výzvy Eurostatu a Evropského statistického systému jako celku.

Celkový počet zaměstnanců vyslaných na zahraniční pracovní cesty v roce 2025 byl 198. Zaměstnanci ČSÚ se při nich zúčastnili 155 jednání. V roce 2025 se v ČSÚ uskutečnilo celkem 25 zahraničních návštěv, další jednání se zahraničními kolegy probíhala on-line.

Legislativní činnost v roce 2025

V roce 2025 byly ve Sbírce zákonů publikovány tyto právní předpisy a jiné akty úřadu:

- vyhláška č. 445/2025 Sb., o Programu statistických zjišťování na rok 2026;
- sdělení Českého statistického úřadu č. 198/2025 Sb., ze dne 18. června 2025, o aktualizaci Číselníku měn a fondů (ČMF);
- sdělení Českého statistického úřadu č. 363/2025 Sb., ze dne 26. září 2025, o aktualizaci Klasifikace hospitalizovaných pacientů CZ-DRG;
- sdělení Českého statistického úřadu č. 560/2025 Sb., ze dne 16. prosince 2025, o aktualizaci Mezinárodní statistické klasifikace nemocí a přidružených zdravotních problémů (MKN-10);
- sdělení Českého statistického úřadu č. 561/2025 Sb., ze dne 16. prosince 2025, o aktualizaci Číselníku měn a fondů (ČMF);
- sdělení Českého statistického úřadu č. 562/2025 Sb., ze dne 16. prosince 2025, o aktualizaci číselníku Seznam vybraného zboží s doplňkovými statistickými znaky (DOPL_KN).

ČSÚ se v rámci vnějšího připomínkového řízení podílel na přípravě 251 legislativních i nelegislativních materiálů předložených ministerstvy a ostatními ústředními orgány státní

správy. ČSÚ uplatnil zásadní připomínky k 7 materiálům, doporučující připomínky v 6 případech a k 7 materiálům zaslal vyjádření. U 231 materiálů nebyly po jejich vyhodnocení uplatněny žádné připomínky. ČSÚ průběžně participoval na tvorbě Plánu legislativních prací vlády, Plánu nelegislativních úkolů vlády a na sestavení souhrnu návrhů vyhlášek na rok 2025.

2. Schválený rozpočet na rok 2025

Schválený rozpočet kapitoly 345 – Český statistický úřad na rok 2025 byl stanoven zákonem č. 434/2024, o státním rozpočtu České republiky na rok 2025.

Přehled o plnění stanovených závazných ukazatelů v roce 2025 je uveden v tabulce č. 1a a 1b v tabulkové části.

Slovní komentář k příjmům a výdajům je uveden níže v příslušných kapitolách.

3. Přehled nejvýznamnějších rozpočtových opatření

V průběhu roku 2025 byl rozpočet ČSÚ upraven těmito rozpočtovými opatřeními:

Částka rozpočtového opatření (v Kč)	Účel VPS	Odůvodnění rozpočtového opatření
414 700	253980001	Prostředky byly převedeny z kapitoly VPS na zajištění doplňovacích voleb do Senátu PČR konané ve dnech 17. a 18. 1. 2025. Prostředky byly použity na úhradu věcných výdajů a OOV.
-39 434 327		Přesun prostředků z kap. 345 (ČSÚ) na kap. 364 (DIA), v rámci převodu a provozování informačního systému Registru osob (ROS) na agenturu DIA. Prostředky byly sníženy v rámci provozních a osobních výdajů.
330 000		Prostředky byly převedeny z kapitoly MPSV na úhradu věcných výdajů a platů na zpracování administrativních údajů ČSSZ za rok 2024 (výkaz Nem-Úr 1-02).
204 100	253980003	Prostředky byly převedeny z kapitoly VPS na zajištění nových voleb do zastupitelstev obcí dne 15. 3. 2025. Prostředky byly použity na úhradu věcných výdajů.
12 138 399		Jedná se o souvztažné navýšení příjmů a výdajů krytých z rozpočtu EU v rámci Národního plánu obnovy pro projekt „Statistický informační systém 5.0“ (registrační číslo projektu CZ.31.1.01/MV/23_66/0000066). Prostředky byly použity na platy a ostatní osobní výdaje.
998 868	253980001	Prostředky byly převedeny z kapitoly VPS na zajištění doplňovacích voleb do Senátu PČR konané ve dnech 17. a 18. 1. 2025. Prostředky byly použity na úhradu osobních výdajů.
674 000	253980003	Prostředky byly převedeny z kapitoly VPS na zajištění nových voleb do zastupitelstev obcí dne 15. 3. 2025. Prostředky byly použity na úhradu osobních výdajů
422 370	163980008	Prostředky byly převedeny z kapitoly VPS na úhradu věcných výdajů za stáž zaměstnance ČSÚ v rámci programu NEPT do Evropské komise.
250 000		Prostředky byly převedeny z kapitoly 314 Ministerstvo vnitra na úhradu věcných výdajů a OOV na realizaci aktualizované Koncepce integrace cizinců – Ve vzájemném respektu v roce 2024 na základě usnesení vlády č. 930 ze dne 11. prosince 2024.
8 860 000		Převod prostředků z kapitoly 335 Ministerstvo zdravotnictví do kapitoly 345 ČSÚ v rámci realizace Evropského výběrového šetření o zdraví v roce 2025 (EHIS/EHES 2025). Prostředky byly použity na úhradu platů, OOV a věcných výdajů.

Částka rozpočtového opatření (v Kč)	Účel VPS	Odůvodnění rozpočtového opatření
15 150 000		Přesun 15 mil. Kč z pol. 5021 na pol. 5013 v rámci ČSÚ z důvodu posílení položky 5013 a přesun 150 tis. Kč z pol. 5168 na pol. 5342 v rámci ČSÚ. Provedení tohoto RO bylo na základě dohody mezi ČSÚ a MF ze dne 13. 3. 2025.
84 645 332	253980008	Prostředky byly převedeny z kapitoly VPS na zajištění voleb do Poslanecké Sněmovny PČR (rozhodnutí prezidenta republiky č. 138/2025 Sb.), konané dne 3. a 4. 10. 2025. Prostředky byly použity na úhradu platů, OOV a věcných výdajů.
901 988	253980031	Prostředky byly převedeny z kapitoly VPS na zajištění nových voleb do zastupitelstev obcí dne 13. 9. 2025. Prostředky byly použity na úhradu věcných výdajů a platů.
-65 000 000		Převod prostředků na základě usnesení vlády č. 914 ze dne 19. 11. 2025 k zajištění krytí nezbytných výdajů státního rozpočtu v roce 2025 mezi kap. 345 ČSÚ a kap. 333 MŠMT ve výši 65 000 tis. Kč.
7 000 000		Prostředky ve výši 7 000 tis. Kč byly převedeny v rámci kapitoly ČSÚ z pol. 5011 na pol. 5013.
820 520	253980012	Prostředky byly převedeny z kapitoly VPS na zajištění nových a dodatečných voleb do zastupitelstev obcí dne 14. 6. 2025. Prostředky byly použity na úhradu platů, ostatních osobních výdajů a věcných výdajů.
-100 000		Prostředky byly převedeny z kapitoly ČSÚ do kapitoly 335 Ministerstvo zdravotnictví na základě Zápisu o poskytnutí plnění a spolupráci v rámci realizace projektu „Provision of basic information on Purchasing Power Parities“ a jsou určeny Ústavu zdravotnických informací a statistiky České republiky za úplné vyplnění dotazníku „2024 Hospitals PPP Questionnaire_CZ“.
670 720	253980045	Prostředky byly převedeny z kapitoly VPS na zajištění nových a dodatečných voleb do zastupitelstev obcí dne 6.12. 2025. Prostředky byly použity na úhradu platů, ostatních osobních výdajů a věcných výdajů

4. Příjmy

Schválený rozpočet příjmů kapitoly ČSÚ ve výši 181 552,93 tis. Kč byl plněn částkou 192 100,71 tis. Kč, tj. na 105,81 %.

V průběhu roku bylo provedeno souvztažné navýšení příjmů a výdajů ve výši 12 138,40 tis. Kč, krytých z rozpočtu EU v rámci Národního plánu obnovy, kterým bylo zajištěno financování EU podílu projektu „NPO_SIS 5.0“.

Po této úpravě činil upravený rozpočet 193 691,32 tis. Kč.

Detail k číselným údajům o plnění příjmů v roce 2025 je uveden tabulce č. 2a a 2b v tabulkové části.

Ve srovnání s rokem 2024 byly v roce 2025 příjmy vyšší o 75 988,35 tis. Kč. Rozdíl byl způsobem zejména tím, že v roce 2025 byla, na základě výsledku smírčího řízení, na příjmový účet ČSÚ připsána úhrada části vyrovnání od České pošty v celkové výši 68 165,86 tis. Kč, která byla s ohledem na skutečnost, že se jednalo o vratku vztahující se k výdajům minulých let, příjmem státního rozpočtu. Dále v roce 2025 byly přijaté transfery vyšší o 8 220,04 tis. Kč.

Plnění rozpočtu příjmů na jednotlivých rozpočtových položkách bylo následující:

Rozpočtová položka 2111 – Příjem z poskytování služeb, výrobků, prací, výkonů a práv

V této položce jsou zahrnuty příjmy z informačního servisu. Vyšší, než poloviční podíl na plnění příjmů mají nestandardní zakázky, jako jsou například výběry z databází, vytváření speciálních výstupů na míru, prodej dat pro vědecké a výzkumné účely. Na výši plnění příjmů z vlastní činnosti má vliv neustále se zvyšující nabídka veřejně dostupných dat na webových stránkách ČSÚ a EUROSTATU. Tento trend bude pokračovat i v dalších letech.

Rozpočtová položka 2132 – Příjmy z pronájmu nebo pachtu ostatních nemovitých věcí a jejich částí

V této položce jsou zahrnuty příjmy z pronájmu prostor od společnosti GTH a pronájem prostor pro umístění nápojového automatu a trafostanice.

Rozpočtová položka 2212 – Příjem sankčních plateb přijatých od jiných osob

V této položce je obsažen úrok z prodloužení úhrady pronájmu od společnosti GTH.

Rozpočtová položka 2310 – Příjem z prodeje krátkodobého a drobného dlouhodobého neinvestičního majetku

V této položce je obsažen příjem za prodej nepotřebné výpočetní techniky.

Rozpočtová položka 2322 – Příjem z pojistných plnění

V této položce je obsažen příjem za pojistné plnění z havarijního pojištění.

Rozpočtová položka 2324 – Přijaté neinvestiční příspěvky a náhrady

Tato položka obsahuje vratky přeplatků z minulých let. Na tuto položku jsou účtovány zejména příjmy za vrácené přeplatky z vyúčtování záloh na energie. Nejvyšší objem přeplatků je u elektrické energie a plynu. Dále položka obsahuje náhrady škody fyzických osob za poškození

služebních vozů a úhrady za ztrátu nebo poškození věcí svěřených do péče a úhrady za umístění v Dětské skupině.

Rozpočtová položka 2329 – Ostatní nedaňové příjmy jinde nezařazené

V této položce je obsažen příjem části vyrovnání od České pošty.

Rozpočtová položka 3113 – Příjem z prodeje ostatního hmotného dlouhodobého majetku

V této položce je obsažen příjem za prodej automobilu Škoda Superb.

Rozpočtová položka 4118 – Neinvestiční převody z národního fondu

V uvedené rozpočtové položce jsou příjmy na nástroji 14400.

Nástroj 14400 – OP Zaměstnanost plus 2021+, jedná se o splátku EU podílu z projektu DS Staťáček OPZ+ za 2. monitorovací období (1. 1. – 31. 12. 2024). Celkový příjem a schválená žádost o platbu byla ve výši 801,16 tis. Kč.

Rozpočtová položka 4135 – Převody z rezervních fondů organizačních složek státu

V rozpočtové položce jsou příjmy na nástrojích 16802 a 04800.

Nástroj 16802 – Program pro jednotný trh – Statistický program ES 2021+, jedná se o převod zůstatků rezervního fondu na příjmový účet za 2 ukončené unijní projekty a za 2 projekty s rozpočtovanými finančními prostředky.

Nástroj 04800 – Twinning out, objem mimorozpočtových prostředků za zrealizované technické asistence pro statistický úřad S. Makedonie a expertní setkání v Lucemburku, které ČSÚ obdržel v roce 2024.

Rozpočtová položka 4139 – Ostatní převody z vlastních fondů

Jedná se o opravu účtování DDHM zakoupeného z FKSP v minulých letech na rekreační zařízení Lipno v majetku ČSÚ.

Rozpočtová položka 4152 – Neinvestiční přijaté transfery od mezinárodních organizací a některých zahraničních orgánů a právnických osob

Na uvedené rozpočtové položce jsou příjmy s nástrojem 09000 – jiné prostředky ze zahraničí. Jednalo se o plnění z mimorozpočtových zdrojů za studijní návštěvu ze Statistického úřadu Kosova v rámci technické asistence.

Rozpočtová položka 4153 – Neinvestiční transfery přijaté od Evropské unie

V této rozpočtové položce jsou příjmy na nástrojích 04800, 12106, 16802, 17011, 17012, 17044 a 19500.

Nástroj 04800 – Twinning out, na příjmový účet úřad obdržel mimorozpočtové prostředky za 35 projektů technické asistence v rámci mezinárodní statistické spolupráce. Byly zrealizovány mise expertů ČSÚ do statistických úřadů Severní Makedonie, Srbska, Turecka, Albánie, Kosova, Černé Hory, Bosny a Hercegoviny a studijní návštěvy ze statistických úřadů Severní Makedonie, Kosova a Albánie.

Nástroj 12106 – KP Statistický program ES 2014+, v rámci uvedeného nástroje se jedná o doplatek ve výši 898,55 tis. Kč za projekt Specific Grant Agreement for an Action Business and Consumer Surveys (Construction, Retail, Service, Industry and Investment Surveys).

Nástroj 16802 – Program pro jednotný trh – Statistický program ES 2021+, na příjmový účet ČSÚ byly od Evropské komise přijaty platby

- ve výši 4 222,15 tis. Kč, který je doplatkem za zrealizovaný grantový projekt EU-SILC 2023 module Income and living conditions domain,
- ve výši 1 859,63 tis. Kč, který je doplatkem za grantový projekt Integrated Farm Statistics 2023,
- ve výši 1 997,88 tis. Kč, jedná se o doplatek za ukončený projekt EU_SILC 2024 Income and living conditions domain
- ve výši 847,30 tis. Kč, který je doplatkem za ukončený grantový projekt PPPs data collection 2024,
- ve výši 362,25 tis. Kč, který je doplatkem za zrealizovaný projekt Registers, micro-data linking and MNEs in business statistics,
- ve výši 280,40 tis. Kč, který je doplatkem za projekt Preperation for the NACE Rev. 2. 1 implementation in Business Registers,
- ve výši 1 796,10 tis. Kč, který je doplatkem za projekt Labour domain – LFS statistical infrastructure under IESS-LFS 2024 module,
- ve výši 830,29 tis. Kč, který je doplatkem za zrealizovaný projekt Statistics on the usage of ICT in households and by individuals 2023, 2024,
- ve výši 814,48 tis. Kč, který je doplatkem za zrealizovaný projekt Statistics on the usage of ICT in enterprises 2023, 2024.

U všech uvedených grantových projektů jsou přijaté doplatky za ukončené projekty ve finančních zprávách uváděny v EUR a ovlivněny kurzem české koruny. Celkové příjmy u všech ukončených projektů byly v Kč vyšší, než byly skutečné výdaje.

Další příjmy obdržené od Evropské komise jsou zálohy na nově uzavřené unijní projekty, jednalo se o obdržené zálohy

- ve výši 714,30 tis. Kč na projekt Specific Grant Agreement for an Action business and Consumer Surveys (Construction, Retail, Service, Industry and Investment Surveys),
- ve výši 1 404,29 tis. Kč na projekt Labour domain – LFS 2026 module,
- ve výši 332,11 tis. Kč na projekt Statistics on the usage of ICT in enterprises 2025,
- ve výši 332,11 tis. Kč na projekt Statistics on the use of ICT in households and by individuals 2025,
- ve výši 1 623,97 Kč na projekt Income and living conditions domain – EU-SILC 2026 module,
- ve výši 1 795,28 tis. Kč na projekt Integrated Farm Statistics 2026,

Nástroj 19500 – Jiné EU 2021+, na příjmový účet úřad obdržel mimorozpočtové prostředky za 2 projekty technické asistence v rámci TAIEX. Jednalo se o studijní návštěvy ze statistických úřadů Severní Makedonie na téma Access Microdata a Moldávie na téma HBS.

Nástroj 17011 – NPO – grant Digitální služby občanům a firmám, jednalo se o příjem EU podílu Národního plánu obnovy za období 12/2023-10/2025 ve výši 11 352,99 tis. Kč. V rámci investiční akce v IS EDS/SMVS číslo 145V021000013 NPO Statistický informační systém - SIS 5.0 bylo plněno 6 598,93 tis. Kč. V rámci investiční akce 145V021000028 NPO Tvorba nových otevřených datových sad bylo plněno 737,09 tis. Kč. Mimo IS EDS/SMVS byl zaevidován příjem ve výši 4 016,97 tis. Kč.

Nástroj 17012 – NPO – grant Digitální systémy veřejné správy, jednalo se o příjem EU podílu Národního plánu obnovy za období 12/2023-10/2025 ve výši 3 157,52 tis. Kč. V rámci akce v IS EDS/SMVS číslo 145V021000013 NPO Statistický informační systém - SIS 5.0 bylo plněno 3 131,29 tis. Kč. Mimo IS EDS/SMVS byl zaevidován příjem ve výši 26,23 tis. Kč.

Nástroj 17044 – NPO – grant zvýšení efektivity výkonu veřejné správy

Na příjmový účet úřad obdržel platbu EU podílu z Národního plánu obnovy za období prosinec 2023 až říjen 2025 ve výši 4 364,72 tis. Kč.

Rozpočtová položka 4233 – Investiční transfery přijaté od Evropské unie

V této rozpočtové položce jsou příjmy na nástrojích 17011 a 17012.

Nástroj 17011 – NPO – grant Digitální služby občanům a firmám, byl plněn příjmem za tvorbu a modernizaci aplikačního vybavení Národního plánu obnovy v období 12/2023-10/2025 ve výši 39 569,37 tis. Kč (EU podíl) v rámci investiční akce v IS EDS/SMVS číslo 145V021000013 NPO Statistický informační systém - SIS 5.0 (28 411,37 tis. Kč) a 145V021000028 NPO Tvorba nových otevřených datových sad (11 158,00 tis. Kč).

Nástroj 17012 – NPO – grant Digitální systémy veřejné správy, byl plněn příjmem za tvorbu a modernizaci aplikačního vybavení Národního plánu obnovy v období 12/2023-10/2025 ve výši 31 648,37 tis. Kč (EU podíl) v rámci investiční akce v IS EDS/SMVS číslo 145V021000013 NPO Statistický informační systém - SIS 5.0 (5 537,78 tis. Kč), Akce 145V021000019 NPO ROS-2020+ (19 388,87 tis. Kč), 145V021000020 NPO ROS-IAIS-2020+ (2 104,10 tis. Kč) a akce 145V021000034 NPO Kybernetická bezpečnost informačních systémů ČSÚ (4 617,62 tis. Kč).

5. Příjmy z přijatých transferů

Na **projekty spolufinancované ze zahraničních zdrojů** byl na rok 2025 schválen rozpočet příjmů ve výši **180 152,93 tis. Kč**. Příjmy byly plánovány z Komunitárního programu Statistický program ES 2014+ (nástroj 12106), z Programu pro jednotný trh – Statistický program ES 2021+ (nástroj 16802), NPO grant Digitální služby občanům a firmám (nástroj 17011), NPO grant Digitální systémy veřejné správy (nástroj 17012), NPO Zvýšení efektivity výkonu veřejné správy (nástroj 17044).

Na příjmový účet ČSÚ byly přijaty příjmy z přijatých transferů (zejména zahraniční zdroje) celkem ve výši **121 965,22 tis. Kč**. Na této celkové částce se nejvíce podílí investiční převody z Národního plánu obnovy – grant Digitální služby občanům a firmám (nástroj 17011), z Národního plánu obnovy – grant Digitální systémy veřejné správy (nástroj 17012), unijní programy (nástroje 12106 a 16802) a Národní plán obnovy Zvýšení efektivity výkonu veřejné správy (nástroj 17044). Vykazované plnění rozpočtu ve výši 63,43 % ovlivnilo zejména předfinancování projektů Národního plánu obnovy, v této souvislosti lze očekávat v návaznosti na plnění milníků a cílů příjmy v dalších obdobích..

v tis. Kč

Položka	Název	Rozpočet schválený	Rozpočet po změnách	Skutečnost 2025	Plnění v % sl. 3:2
		1	2	3	4
4118	neinvestiční převody z NF			801,16	
v tom:	Operační program Zaměstnanost plus 2021+			801,16	
4135	převody z RF			7 996,94	
v tom:	Unijní programy			7 854,16	
	Twining Out			142,78	
4139	Ostatní převody z vlastních fondů			6,69	
v tom:	Ostatní převody z vlastních fondů			6,69	
4152	Neinvestiční přijaté transfery od mez.org., zahr. orgánů a právnických osob			55,23	
v tom:	Jiné prostředky ze zahraničí			55,23	
4153	neinvestiční transfery přijaté od EU	22 562,45	42 434,85	41 887,47	98,71
v tom:	Unijní programy	14 338,21	14 338,21	20 111,11	140,26
	Twining Out			2 832,53	
	Jiné projekty EU			68,60	
	Národní plán obnovy	8 224,24	28 096,64	18 875,23	67,18
4233	investiční transfery přijaté od EU	157 590,47	149 856,47	71 217,74	47,52
v tom:	Národní plán obnovy	157 590,48	149 856,48	71 217,74	47,52
Přijaté transfery celkem		180 152,93	192 291,32	121 965,22	63,43

K **rozpočtově krytým projektům** spolufinancovaných ze zahraničních zdrojů EU úřad obdržel příjmy ve výši **115 431,31 tis. Kč**, v následujícím složení

- na projekty spolufinancované z Operačního programu zaměstnanost plus 2021+ (dále jen „OPZ plus 2021“) byla z Národního fondu obdržena platba k projektu „DS Staťáček“, jednalo se o příjmy ve výši 801,16 tis. Kč,
- zálohy a doplátky za uzavřené a ukončené Komunitární programy 2014+, Komunitárního programu: Program pro jednotný trh – Statistický program ES 2021+, (dále jen „komunitární statistické programy“ nebo „KP 2014+“ a „KP 2021+“) v celkové výši 17 822,92 tis. Kč,
- z projektů spolufinancovaných z Národního plánu obnovy (dále jen „NPO“) byla obdržena celková částka ve výši 90 092,97 tis. Kč za projekty NPO SIS 0 Centrální bod, NPO ROS 2020, NPO ROS IAIS 2020, NPO Tvorba nových otevřených datových sad, PUDR2-NPO a NPO Kybernetická bezpečnost informačních systémů ČSÚ,
- ukončené komunitární statistické programy převedené do příjmů v celkové výši 6 714,27 tis. Kč.

Z rezervního fondu byla převedena do příjmů celková částka **1 282,67 tis. Kč**, jednalo se o finanční prostředky

- zapojené do rozpočtu na probíhající projekt KP 2021+, příjmy za již rozpočtované projekty komunitárních statistických programů v celkové výši 1 139,89 tis. Kč,
- na projekty technické asistence v rámci EU 142,78 tis. Kč. Tyto prostředky byly zapojeny do rozpočtu úřadu za odborné aktivity zaměstnanců našeho úřadu pro Statistický úřad S. Makedonie a za workshop v Lucemburku.

Na projekty hrazené plně nebo z části z mimorozpočtových zdrojů prostředků EU ve výši **5 189,32 tis. Kč** bylo na příjmový účet obdrženo

- 2 288,19 tis. Kč, což představuje přijaté zálohy na předfinancování unijních programů,
- 2 832,53 tis. Kč na úhrady projektů Twinning Out (nástroj 04800), (dále jen „technická asistence“ nebo „TA“),
- 68,60 tis. Kč za projekty TAIEX pro Statistický úřad S. Makedonie a Moldávie.

Příjem z prostředků mimo EU

Za 1 studijní návštěvu obdržel úřad příjem ze statistického úřadu Kosova, který financovala norská vláda ve výši 55,23 tis. Kč, nástroj „Jiné prostředky ze zahraničí“ (nástroj 09000), dále jen „jiné než EU“.

Příjem převodu z vlastních fondů

Částka 6,68 tis. Kč, jedná se o opravu účtování DDHM zakoupeného z FKSP v minulých letech.

6. Výdaje - souhrn

Přehled celkových objemů schváleného rozpočtu, rozpočtu po změnách, konečného rozpočtu a skutečnosti zobrazuje následující tabulka:

Schválený rozpočet výdajů celkem	1 368 553,30 tis. Kč
Převod z VPS - Volby	89 330,23 tis. Kč
Převod z VPS - stáž NEPT	422,37 tis. Kč
Převod z MV - Integrace cizinců	250,00 tis. Kč
Převod z MPSV - Nem-Úr	330,00 tis. Kč
Převod do DIA - Provoz registru ROS	-39 434,33 tis. Kč
Převod z MZ- EHIS 2025	8 860,00 tis. Kč
Souvztažné navýšení příjmů a výdajů - SIS 5.0_NPO	12 138,40 tis. Kč
Převod do MZ - Projekt PPP	-100,00 tis. Kč
Převod do MŠMT - UV č. 914/2025	-65 000,00 tis. Kč
Rozpočet po změnách	1 375 349,97 tis. Kč
Uvolnění nároků	477 319,02 tis. Kč
Uvolnění rezervního fondu	1 282,67 tis. Kč
Povolené překročení	3 211,45 tis. Kč
Vázání rozpočtu za neobsazená místa	-5 876,51 tis. Kč
Konečný rozpočet k 31.12. 2025	1 851 286,60 tis. Kč
Skutečnost k 31. 12. 2025	1 338 832,41 tis. Kč

Detail k číselným údajům o výdajích v roce 2025 je uveden v tabulce č. 3a až 3d v tabulkové části.

Čerpání rozpočtu výdajů podle jednotlivých podseskupení rozpočtových položek bylo následující:

Podseskupení rozpočtových položek 501 - Platy

V rámci tohoto podseskupení se realizovaly výdaje na platy zaměstnanců v pracovním poměru vyjma zaměstnanců na SM (5011): platy zaměstnanců v pracovním poměru vyjma zaměstnanců na SM, PUDR – zak.602302, DS - zak. 602301, Kyber.bezp.info sys.ČSÚ – 602519, NPO – 602210. Platy zaměstnanců na SM dle ZSS (5013): platy zaměstnanců na SM, EU SILC – zak. 622006, Kyber.bezp.info sys.ČSÚ – 602519, NPO – 602210, Nem-Úr 1-02 – zak. 200909, EHIS – 202501, OTZ přesčasy- zak.201902, spolufinancování OPZ, spolufinancování KoP, předfinancován OPZ, předfinancování KoP. Platy zaměstnanců v PP odvozené od platů ÚČ (5014). Dále jsou v rozpočtu zaúčtované pod položkou 5011 a 5013 výdaje na mzdové prostředky na konání dopl. voleb do Zastupitelstev obcí, dopl. voleb do Senátu Parlamentu ČR, voleb do Poslanecké sněmovny Parlamentu ČR.

Rozpočet po změnách činil 728 888,05 tis. Kč, skutečnost čerpání byla 728 316,32 tis. Kč. Rozpočet po změnách na platy zaměstnanců v pracovním poměru činil 69 671,45 tis. Kč, vyčerpáno bylo 76 195,52 tis. Kč. U zaměstnanců na služebních místech činil rozpočet po změnách 655 983,81 tis. Kč, vyčerpáno bylo 649 078,58 tis. Kč.

Oproti roku 2024 byly skutečné výdaje v tomto podseskupení vyšší o 17 706,8 tis. Kč, a to zejména z důvodu meziročního navýšení platových tarifů.

Pro rok 2025 byl dán nepřekročitelný limit pro počet zaměstnanců ve výši 1252,25. Za rok 2025 činil průměrný přepočtený počet 1222,39 zaměstnanců. V průběhu roku 2025 nastoupilo do ČSÚ celkem 52 nových zaměstnanců/státních zaměstnanců. Ke skončení pracovního či služebního poměru došlo u 68 zaměstnanců, a to v 5 případech dohodou, ve 2 případech výpovědí ze strany zaměstnance, v 7 případech uplynutím doby určité, v 1 případě smrtí zaměstnance, ve 39 případech na žádost státního zaměstnance podle § 73 zákona č. 234/2014 Sb., o státní službě, ve znění pozdějších předpisů (dále též „ZSS“), ve 3 případech ve zkušební době ze strany zaměstnance. Se 6 zaměstnanci byl skončen služební poměr z organizačních důvodů dle § 74 odst. 1 písm. g) ZSS. Se 3 zaměstnanci byl ukončen služební poměr dle § 74 odst. 1 písm. f) ZSS z důvodu dovršení 70 let věku. S 1 státním zaměstnancem byl ukončen služební poměr dle § 74 odst. 1 písm. e) marným uplynutím lhůty pro vykonání úřednické zkoušky. Do jiného služebního úřadu byl uvolněn 1 státní zaměstnanec. Skončení pracovního či služebního poměru z důvodu odchodu do důchodu nastalo u 29 zaměstnanců z celkového počtu skončení.

Podseskupení rozpočtových položek 502 – Výdaje na ostatní platby za provedenou práci

V rámci tohoto podseskupení se realizovaly výdaje na vyplácení OOV běžné, OOV SLDB 2021, SILC-zak.622006, spolufinancování OPZ, spolufinancování KoP, předfinancování KoP a předfinancování OPZ, dopl. voleb do Senátu Parlamentu ČR, voleb do Poslanecké sněmovny Parlamentu ČR, odbytného.

Rozpočet po změnách činil 27 744,65 tis. Kč, skutečnost čerpání bylo 34 644,5 tis. Kč. Rozdíl zejména růstem ostatních osobních výdajů na zajištění statistických zjišťování.

Oproti roku 2024 byly skutečné výdaje v tomto podseskupení nižší o 13 772,2 tis. Kč, a to z důvodu nižšího odbytného a nevyplácení odstupného.

Podseskupení rozpočtových položek 503 – Povinné a zákonné pojistné placené zaměstnavatelem

V rámci tohoto podseskupení se realizovaly platby zaměstnavatele na povinné sociální zabezpečení a příspěvek na státní politiku a povinné pojistné na veřejné zdravotní pojištění dle vyplacených platů a ostatních osobních výdajů.

Rozpočet po změnách činil 255 718,87 tis. Kč, skutečnost byla 249 396,28 tis. Kč.

Podseskupení rozpočtových položek 504 - Výdaje na odměny za užití duševního vlastnictví

V rámci tohoto podseskupení se realizovaly výdaje na užití počítačových programů spojených s úhradou pronájmu software ke zpracování statistických úloh.

Rozpočet po změnách činil 5 595,50 tis. Kč, skutečnost byla 41 650,13 tis. Kč. Rozdíl je dán především v úpravách cen dodavatelů při dokoupení některých licencí a přesunutím některých plateb z roku 2024.

Oproti roku 2024 byly skutečné výdaje v tomto podseskupení vyšší o 27 123,79 tis. Kč, a to z důvodu přesunu plánované platby za SW VMware, pořízení licencí Confluence a Jira na rok 2025. Dále byl zakoupen SW 0365 a licence pro Call centrum. Výdaje na volby byly vyšší o 592,01 tis. Kč a výdaje na SLDB 2021 byly vyšší o 2 582,00 tis. Kč.

Podseskupení rozpočtových položek 512 - Výdaje na některé úpravy hmotných věcí a pořízení některých práv k hmotným věcem

V rámci tohoto podseskupení nebylo vykázáno žádné čerpání, neboť se nepořizovalo nic, co by svým charakterem odpovídalo výdajům na technické zhodnocení dlouhodobého hmotného majetku, které nepřesahuje v každém jednotlivém případě 40,00 tis. Kč.

Rozpočet po změnách činil 171,00 tis. Kč, skutečnost byla 0,00 tis. Kč.

Podseskupení rozpočtových položek 513 - Výdaje na nákup materiálu

V rámci tohoto podseskupení se realizovaly výdaje na materiál, které vznikají dle potřeby jednotlivých útvarů, např. nákup kancelářského materiálu, všeobecného spotřebního materiálu pro PC a faxy, papíru pro PC, faxy a rozmnožovací stroje nebo nákup knih a obdobných listinných informačních prostředků, předplatné odborných periodik apod.

Rozpočet po změnách činil 10 637,05 tis. Kč, skutečnost byla 16 817,53 tis. Kč. Rozdíl je dán především přesunem výdajů na notebooky a mobilní telefony do roku 2025 a úsporami volebních výdajů.

Oproti roku 2024 byly skutečné výdaje v tomto podseskupení vyšší o 3 670,74 tis. Kč, a to z důvodu přesunu veřejné zakázky na notebooky do roku 2025 a z důvodu úspor při organizaci voleb.

Podseskupení rozpočtových položek 514 - Úroky a ostatní finanční výdaje

V rámci tohoto podseskupení se realizovaly výdaje na kursové rozdíly související s realizací zahraničních služebních cest.

Rozpočet po změnách činil 33,00 tis. Kč, skutečnost byla 11,23 tis. Kč.

Oproti roku 2024 byly skutečné výdaje v tomto podseskupení nižší o 15,78 tis. Kč.

Podseskupení rozpočtových položek 515 - Výdaje na nákup vody, paliv a energie

V rámci tohoto podseskupení se realizovaly výdaje na nákup vody včetně stočného a úplaty za odvod dešťových vod, tepla, plynu, elektrické energie, pohonných hmot a maziva a nákup ostatních paliv a energie.

Rozpočet po změnách činil 23 260,27 tis. Kč, skutečnost byla 21 542,40 tis. Kč.

Oproti roku 2024 byly skutečné výdaje v tomto podseskupení o 2 488,03 tis. nižší, z důvodu toho, že v roce 2025 došlo k poklesu ceny plynu a elektrické energie a snížení spotřeby v budovách po realizaci úsporných opatření. Naopak došlo k nárůstu cen tepla a topná sezona byla delší.

Podseskupení rozpočtových položek 516 - Výdaje na nákup služeb

V rámci tohoto podseskupení se realizovaly výdaje např. na poštovní služby, na služby elektronických komunikací, na služby peněžních ústavů, na nájemné, na konzultační, poradenské a právní služby, na služby školení a vzdělávání, na zpracování dat a služby související s ICT a na nákup ostatních služeb (např. hlídací služba, příspěvky na stravování, úklid, revize a servis zařízení, služby z pronájmu nemovitostí atd.).

Rozpočet po změnách činil 105 511,15 tis. Kč, skutečnost byla 131 310,68 tis. Kč. Celkové výdaje byly ve srovnání s rokem 2024 nižší o 91 782,69 tis. Kč. V roce 2025 byly volební výdaje v tomto podseskupení o 33 166,87 tis. Kč nižší než v roce 2024 a výdaje spojené se SLBD 2021 byly o 1 680,42 tis. Kč nižší. Ostatní výdaje na zabezpečení plnění úkolů ČSÚ byly v roce 2025 nižší o 56 935,39 tis. Kč. Tato skutečnost byla způsobena tím, že ke konci roku 2024 došlo k převodu agendy provoz ROS z působnosti ČSÚ do DIA. V roce 2024 bylo potřeba uhradit veškeré náklady na podporu provozu IS ROS vyplývající z dodavatelské smlouvy na podporu provozu a rozvoj IS ROS uzavřené se společností Adastra s.r.o. Dále byly nižší výdaje za licenční poplatky Oracle, protože poplatky na rok 2025 byly zaplacený již koncem roku 2024. Naopak vyšší čerpání bylo z důvodu většího rozsahu požadovaných služeb u Servisu a sužby pro SIS. Vyšší výdaje v roce 2024 byly i z důvodu zajištění nových požadavků na rozvoj Spisové služby a požadavků v oblasti zajištění kybernetické bezpečnosti ČSÚ. Vliv na rozdíly v čerpání mají i nově uzavírané smlouvy v rámci veřejných zakázek u ukončovaných smluv a úhrady plateb za předchozí roční období. Nižší byly též výdaje na stěhování z důvodu ukončení rekonstrukce budov. Naopak k navýšení došlo u smluvních plateb za energetický management budovy Skalka a Brno. U rozpočtové položky Služby z pronájmu nemovitostí byly výdaje vyšší z důvodu navýšených cen služeb u uzavřených dlouhodobých smluv. Z důvodu přesunu některých investičních akcí do roku 2026 došlo i k posunutí plánovaných souvisejících konzultačních služeb na položce Konzultační a poradenské služby.

Podseskupení rozpočtových položek 517 - Výdaje na ostatní nákupy

V rámci tohoto podseskupení se realizovaly výdaje např. na opravy a udržování, na údržby budov a automobilů, na podlimitní programové vybavení, na cestovné a na pohoštění.

Rozpočet po změnách činil 17 923,71 tis. Kč, skutečnost byla 22 266,93 tis. Kč.

Oproti roku 2024 byly skutečné výdaje v tomto podseskupení o 1 211,44 tis. Kč nižší, a to zejména z důvodu nižšího čerpání volebních výdajů.

Podseskupení rozpočtových položek 519 - Výdaje související s neinvestičními nákupy, příspěvky, náhrady a výdaje na věcné dary

V rámci tohoto podseskupení se realizovaly výdaje spojené s výkonem ústavní funkce, výdaje na věcné dary pro zahraniční a tuzemské návštěvy a zálohy na CCS. Na rozpočtové položce Odvody za nezaměstnávání zdravotně postižených nebylo čerpáno, neboť byl splněn povinný podíl zaměstnávání osob se zdravotním postižením, kombinací zaměstnávání těchto osob a náhradního plnění formou odběru služeb, zboží či zadaných zakázek od firem, které zaměstnávají více než 50 % osob se zdravotním postižením.

Rozpočet po změnách činil 3 909,53 tis. Kč, skutečnost byla 1 117,28 tis. Kč. Rozdíl je způsoben vypořádáním záloh na stravování ke konci roku.

Oproti roku 2024 byly skutečné výdaje v tomto podseskupení o 142,16 tis. Kč vyšší.

Podseskupení rozpočtových položek 534 – Neinvestiční převody vlastním fondům a ve vztahu k útvarům bez plné právní subjektivity

V rámci tohoto podseskupení se realizovaly výdaje do fondů, zejména v návaznosti na výši platů do fondu kulturních a sociálních potřeb.

Rozpočet po změnách činil 7 288,88 tis. Kč, skutečnost byla 7 363,57 tis. Kč. Oproti roku 2024 byly skutečné výdaje v tomto podseskupení o 1 523,76 tis. Kč nižší.

Podseskupení rozpočtových položek 536 - Ostatní neinvestiční transfery jiným rozpočtům a platby daní

V rámci tohoto podseskupení se realizovaly výdaje na platby daní a poplatků, na nákup dálničních známek v tuzemsku a úhrady sankcí jiným rozpočtům.

Rozpočet po změnách činil 219,00 tis. Kč, skutečnost byla 178,57 tis. Kč.

Oproti roku 2024 byly skutečné výdaje v tomto podseskupení o 50,10 tis. Kč vyšší, a to z důvodu vyššího počtu i ceny při nákupu tuzemských dálničních známek.

Podseskupení rozpočtových položek 554 - Členské příspěvky mezinárodním organizacím

V rámci tohoto podseskupení se realizují výdaje na příspěvky mezinárodním organizacím International Association for Official Statistics (IAOS) ve výši 3,02 tis. Kč, International Input-Output Association (IIOA) ve výši 1,39 tis. Kč, International Association for Research in Income and Wealth (IARIW) ve výši 0,92 tis. Kč, International Association Statistical Institute (ISI) ve výši 25,76 tis. Kč a na uhrazení poměrné části ročního poplatku za členství v organizaci Publisher International Linking Association (institucionální členství ČSÚ) ve výši 7,50 tis. Kč.

Rozpočet po změnách činil 38,00 tis. Kč, skutečnost byla 38,59 tis. Kč.

Skutečné výdaje v tomto podseskupení byly srovnatelné s výdaji v roce 2024.

Podseskupení rozpočtových položek 581 - Výdaje na náhrady za nezpůsobenou újmu a výdaje na náhrady škod způsobených nezákonným rozhodnutím nebo nesprávným úředním postupem při výkonu veřejné moci

V rámci tohoto podseskupení se realizují výdaje na odškodnění za pracovní úraz. Tyto ostatní náhrady placené obyvatelstvu jsou nárokové a skutečné čerpání nelze ovlivnit.

V roce 2025 nebylo na tomto podseskupení žádné čerpání, v roce 2024 bylo vykázáno čerpání ve výši 79,14 tis. Kč.

Rozpočet po změnách činil 0,00. Kč.

Oproti roku 2024 byly skutečné výdaje v tomto podseskupení o 79,14 tis. nižší.

Podseskupení rozpočtových položek 590 - Ostatní neinvestiční výdaje

V rámci tohoto podseskupení nebylo tak jako v roce 2024 vykázáno čerpání.

Rozpočet po změnách činil 77,76 tis. Kč, skutečnost byla 0,00 tis. Kč.

Podseskupení rozpočtových položek 611 - Pořízení dlouhodobého nehmotného majetku

V rámci tohoto podseskupení se realizovaly výdaje převážně na zajištění rozvoje a programového vybavení Statistického informačního systému SIS 5.0, Tvorby nových otevřených datových sad a Kybernetické bezpečnosti informačních systémů ČSÚ projektu Národního plánu obnovy (NPO), dále výdaje na udržitelnost datacentrové, síťové a klientské infrastruktury, na pořízení XDR licencí a na rozvoj informačních systémů pro diseminaci a zpracování dat sčítání ČSÚ.

Rozpočet po změnách činil 168 018,53 tis. Kč, skutečnost byla 71 734,21 tis. Kč. Rozdíl je dán

zejména posunem termínů harmonogramu plnění investičních akcí Národního plánu obnovy a čerpáním nároků z nespotřebovaných výdajů.

Oproti roku 2024 byly skutečné výdaje v tomto podseskupení o 20 953,05 tis. Kč vyšší, a to z důvodu zpoždění plnění veřejných zakázek především u investičních akcí projektů Národního plánu obnovy. V roce 2025 byly hrazeny převážně práce na analýzách a technických návrzích, vývoji a implementaci SIS 5.0, dále u projektu NPO_ Tvorba nových otevřených datových sad byl hrazen vývoj a implementace – etapa 3 v rámci minitendru ODS-1, u projektu NPO_Kybernetická bezpečnost informačních systémů ČSÚ byly čerpány výdaje na technické řešení SW (nástroj SIEM).

Podseskupení rozpočtových položek 612 - Pořízení dlouhodobého hmotného majetku

V rámci tohoto podseskupení se realizovaly výdaje převážně na technické řešení HW a na pořízení diskových polí (technologie NAS) v rámci projektu NPO Kybernetická bezpečnost informačních systémů ČSÚ, výdaje na obnovu vozového parku ČSÚ, na rekonstrukci výtahů KS ČSÚ v Plzni a Brně, na pořízení aplikačních serverů a videokonferenčních sestav pro zabezpečení IT infrastruktury pro volby, na výměnu vnitřních dveří na KS ČSÚ v Ostravě, na vybudování nových kuchyněk v budově Skalka, na protipovodňová opatření budovy ústředí ČSÚ v Praze, na projekt pro rekonstrukci uličních fasád objektu KS ČSÚ v Brně.

Rozpočet po změnách činil 20 315,02 tis. Kč, skutečnost byla 12 444,21 tis. Kč. Rozdíl je dán posunem termínů harmonogramu plnění investičních akcí a nižším čerpáním rozpočtu po změnách a nároků z nespotřebovaných výdajů, zejména u investiční akce Pořízení a zabezpečení IT infrastruktury pro volby, Udržitelnost datacentrové, síťové a klientské infrastruktury a akce NPO Kybernetická bezpečnost informačních systémů ČSÚ.

Oproti roku 2024 byly skutečné výdaje v tomto podseskupení o 2 407,92 tis. Kč nižší, a to především z důvodu posunu započatých veřejných zakázek na pořízení diskových polí, páteřních přepínačů a karet do databázových serverů.

7. Výdaje na volby

Prostředky na úhradu běžných výdajů jsou uvolňovány z kapitoly 398 – Všeobecná pokladní správa.

Na kapitálové výdaje související s volbami bylo ve schváleném rozpočtu alokováno 5 000 tis. Kč.

Zabezpečení přípravy a zpracování výsledků voleb v ČSÚ se řídilo těmito právními předpisy:

- zákonem č. 247/1995 Sb., o volbách do Parlamentu České republiky, ve znění pozdějších předpisů,
- vyhláškou č. 233/2000 Sb., o provedení některých ustanovení zákona č. 247/1995 Sb.,
- zákonem č. 491/2001 Sb., o volbách do zastupitelstev obcí, ve znění pozdějších předpisů,
- vyhláškou č. 59/2002 Sb., o provedení některých ustanovení zákona č. 491/2001 Sb., o volbách do zastupitelstev obcí a o změně některých zákonů.

Čerpání běžných výdajů na volby je chronologicky zaneseno v následující tabulce:

	Volby	2025		
		Kód účelu	Převedeno z VPS	Použito
1	volby obce 7.12. 2024	243980060	0,00	98,41
2	volby do Senátu, obvod 60 17.-18.1.2025	253980001	1 413,57	1 208,58
3	volby obce 15.3. 2025	253980003	878,10	790,94
4	volby obce 14.6. 2025	253980012	820,52	693,48
5	volby obce 13.9. 2025	253980031	901,99	857,27
6	volby do PSP ČR 3.- 4.10.2025	253980008	84 645,33	75 872,23
7	volby obce 6.12. 2025	253980045	670,72	554,06
	výdaje celkem		89 330,23	80 074,96

tis. Kč

Prostředky z VPS na volby uvedené v tabulce výše byly použity:

1. na **nové volby do zastupitelstev obcí konané 7. prosince 2024**, které byly vyhlášeny ve 3 krajích České republiky na základě Sdělení Ministerstva vnitra č. 226/2024 Sb. a č. 257/2024 Sb. (nové volby ve 4 obcích). Sdělením Ministerstva vnitra č. 226/2024 Sb. byly v 1 kraji na stejný termín vyhlášeny také **dodatečné volby** do zastupitelstva 1 obce (Brodec, okr. Louny), registračnímu úřadu však nebyla podána žádná kandidátní listina, proto se zde volby v tomto termínu nekonaly. V roce 2025 byly čerpány prostředky z NNV (na platy a příslušenství);
2. na **doplňovací volby do Senátu** Parlamentu ČR ve volebním obvodu č. 60, které byly vyhlášeny na **17. a 18. ledna 2025** na základě rozhodnutí prezidenta republiky č. 329/2024 Sb. (publikováno ve Sb. dne 7. listopadu 2024);

3. na **nové volby do zastupitelstev obcí**, které byly vyhlášeny na **15. března 2025** ve 4 krajích na základě Sdělení Ministerstva vnitra č. 336/2024 Sb. a č. 380/2024 Sb. (nové volby v 6 obcích);
4. na **nové volby do zastupitelstev obcí konané 14. června 2025**, které byly vyhlášeny ve 3 krajích České republiky na základě Sdělení Ministerstva vnitra č. 1/2025 Sb., č. 22/2025 Sb. a č. 59/2025 Sb. (nové volby ve 4 obcích). Sdělením Ministerstva vnitra č. 1/2025 Sb. byly v 1 kraji na stejný termín vyhlášeny také **dodatečné volby** do zastupitelstva 1 obce (Brodec, okr. Louny), registračnímu úřadu však nebyla podána žádná kandidátní listina, proto se zde volby v tomto termínu nekonaly;
5. na **nové volby do zastupitelstev obcí konané 13. září 2025**. Volby byly vyhlášeny v 5 krajích České republiky na základě Sdělení Ministerstva vnitra č. 101/2025 Sb., č. 123/2025 Sb. a č. 170/2025 Sb. (nové volby v 7 obcích);
6. na **volby do Poslanecké sněmovny** Parlamentu ČR konané **3. a 4. října 2025** rozhodnutím prezidenta republiky č. 138/2025 Sb. (publikováno ve Sb. 14. května 2025);
7. na **nové volby do zastupitelstev obcí konané 6. prosince 2025**, které byly vyhlášeny v 1 kraji na základě Sdělení Ministerstva vnitra č. 325/2025 Sb. (volby ve 3 obcích). Sdělením Ministerstva vnitra č. 240/2025 Sb. byly v 1 kraji na stejný termín vyhlášeny také **dodatečné volby** do zastupitelstva 1 obce (Brodec, okr. Louny), které se však nekonaly, protože všichni kandidáti uvedení na hlasovacím lístku byli před volbami zmocněncem odvoláni.

Celkové čerpání výdajů na volby dle jednotlivých paragrafů v členění na běžné a kapitálové výdaje:

v tis. Kč		2025		Plnění k rozpočtu po změnách v % 4=2/1
		Rozpočet po změnách	Skutečnost	
		1	2	
§ 6114 00	BV	86 058,90	77 080,81	89,57
	KV	4 500,00	1 143,70	25,42
§ 6114 00 celkem		90 558,90	78 224,51	86,38
§ 6115 00	BV	3 271,33	2 994,15	91,53
	KV	0,00	0,00	
§ 6115 00 celkem		3 271,33	2 994,15	91,53
výdaje celkem		93 830,23	81 218,66	86,56

Běžné výdaje byly čerpány na úhradu osobních a věcných výdajů. Věcné výdaje na volby byly čerpány především na analytické, programátorské a konzultační služby, všeobecný spotřební materiál, služby elektronických komunikací, na nákup služeb pro zajištění zpracování výsledků voleb, cestovné a energie, nákup telekomunikačních služeb pro vybudování zabezpečené

volební počítačové sítě a nájem a servis zpracovatelských počítačů. Nedočerpání prostředků na úhradu věcných výdajů bylo způsobeno potřebou tvorby nutné rezervy v žádosti o převod prostředků z kapitoly VPS a dále účelným vynakládáním prostředků na zajištění a zpracování výsledků voleb. U voleb do zastupitelstev obcí uskutečněných zejména v prosinci 2025 bude docházet k čerpání i v roce 2026.

Kapitálové výdaje voleb do Parlamentu ČR plánované na investiční akci *145V021000021 Instruktažní videopořady pro odborná školení k volbám* nebyly čerpány vzhledem k jinému způsobu zajištění ve spolupráci s Ministerstvem vnitra ČR. Nečerpané rozpočtované prostředky ve výši 300 tis. Kč byly přesunuty do agregované investiční akce 145V02100A004 s předpokladem využití v roce 2026 a ve výši 500 tis. Kč byly převedeny ve prospěch kapitoly 333 – MŠMT v souladu s UV č. 914/2025.

Kapitálové výdaje voleb do Parlamentu ČR byly čerpány z rozpočtových prostředků ve výši 737,68 tis. Kč. V rámci investiční akce *145V21000025 Posílení a zabezpečení IT infrastruktury pro volby* bylo čerpáno 337,89 tis. Kč na pořízení záložních zdrojů UPS. Na investiční akci *145V021000032 Rozvoj programové základny aplikačního vybavení pro volby XII. etapa* bylo čerpáno 399,79 tis. Kč na programátorské služby. Z uvolněných nároků z nespotřebovaných výdajů ve výši 406,03 tis. Kč byly hrazeny výdaje investiční akce *145V021000025 Posílení a zabezpečení IT infrastruktury pro volby* na dodávku, implementaci a servisní podporu serverů a videokonferenční sestava.

Využití nečerpaných investičních prostředků výše uvedených akcí lze předpokládat v roce 2026.

8. Výdaje – SLDB

Základní přehled o spotřebovaných prostředcích na projekt Sčítání lidu, domů a bytů 2021 zachycuje následující tabulka:

v tis. Kč	2025	
	Rozpočet po změnách	Skutečnost
SLDB 2021	1	2
běžné výdaje	0,00	14 370,09
kapitálové výdaje	0,00	0,00
výdaje celkem	0,00	14 370,09

Na financování výdajů souvisejících s projektem SLDB 2021 nebyly z kapitoly Všeobecná pokladní správa do rozpočtu ČSÚ v roce 2025 převedeny žádné finanční prostředky.

Na úhradu běžných výdajů byly použity prostředky z nároků z nespotebovaných výdajů. Jednalo se o prostředky převedené do rozpočtu ČSÚ z kapitoly Všeobecná pokladní správa v minulých letech a do konce roku 2024 nevyčerpané.

Čerpání finančních prostředků na **běžné výdaje** činilo **14 370,09 tis. Kč**, z toho na ostatní osobní výdaje včetně příslušenství bylo čerpáno 3 638,20 tis Kč.

Nejvyšší objem prostředků na věcné výdaje byl čerpán v podseskupení výdaje na nákup služeb ve výši 7 024,63 tis. Kč, největší podíl na tomto čerpání měla pak úhrada výdajů na provoz informačních systémů ve výši 4 318,72 tis. Kč a výdajů za poskytnutí vysoce zabezpečené infrastruktury pro provoz systému CENZIS-AZD Státní pokladnou Centrem sdílených služeb, s. p., ve výši 2 465,35 tis. Kč. Dále byly čerpány výdaje na projektové řízení a konzultační a poradenské služby ve výši 156,80 tis. Kč, zbývající čerpání bylo na služby elektronických komunikací (12,61 tis. Kč) a provozní podporu aplikačních serverů (71,15 tis. Kč). V podseskupení výdaje na ostatní nákupy bylo vyčerpano celkem 126,76 tis. Kč, z toho výdaje na cestovné činily 85,11 tis. Kč. V podseskupení výdaje na nákup materiálu bylo čerpáno 30,50 tis. Kč na zajištění vazby publikace Lexikon. Na odměny za užití duševního vlastnictví bylo čerpáno 3 550,00 tis. Kč (užívání softwarových produktů SAS a užívání softwaru VMware pro aplikační servery).

Nevyčerpané prostředky na běžné výdaje budou využívány k plnění úkolů projektu SLDB 2021 v dalším období do doby vypořádání všech závazků vyplývajících ze smluv uzavřených z titulu SLDB 2021.

9. Výdaje státního rozpočtu na financování programu reprodukce majetku sledovaného v Informačním systému programového financování EDS/SMVS

Přehled rozpočtovaných a čerpaných výdajů kapitoly 345 ČSÚ na financování programu reprodukce majetku sledovaných v rámci Informačního systému programového financování EDS/SMVS na rok 2025 je uveden v následující tabulce:

v tis. Kč

	Rozpočet 2025			Skutečnost 2025	Plnění v % sl. 4:2	Skutečnost 2024	Srovnání v % sl. 4:6
	schválený	po změnách	konečný				
	1	2	3	4	5	6	7
Výdaje SMVS celkem	212 584,48	197 784,48	356 888,94	92 397,60	46,72	79 382,00	116,40
Z toho : rozpočet	212 584,48	197 784,48	197 784,48	29 011,55	14,67	9 524,24	304,61
NAR			158 934,46	63 386,04		69 857,76	90,74
povolené překr. rozpočtu			170,00	0,00		0,00	
Z toho : Kapitálové výdaje	212 584,48	188 333,55	344 204,77	84 178,42	44,70	65 633,28	128,26
Z toho : rozpočet	212 584,48	188 333,55	188 333,55	22 236,74	11,81	7 127,04	312,01
NAR			155 701,22	61 941,67		58 506,25	105,87
povolené překr. rozpočtu			170,00	0,00		0,00	
Běžné výdaje	0,00	9 450,93	12 684,17	8 219,18	86,97	13 748,72	59,78
Z toho : rozpočet	0,00	9 450,93	9 450,93	6 774,81	71,68	2 397,20	282,61
NAR			3 233,24	1 444,37		11 351,52	12,72

Čerpané výdaje SMVS roku 2025 jsou v porovnání s výdaji roku 2024 vyšší o 13 015,60 tis. Kč (16,40 %). V roce 2025 byly realizovány akce Národního plánu obnovy v celkové výši 81 119,35 tis. Kč spolufinancované z prostředků EU. U investičních akcí Národního plánu obnovy došlo částečně k posunu termínů harmonogramu plnění investičních akcí do roku 2025. Tato skutečnost měla vliv na vyšší čerpání výdajů v SMVS v roce 2025 o 16,40 % v porovnání s rokem 2024.

V roce 2025 byly rozpočtované a čerpané výdaje ČSÚ na financování programu reprodukce majetku sledované v rámci IS EDS/SMVS dle tuzemských a zahraničních zdrojů v následujícím členění:

v tis. Kč

	Rozpočet 2025			Skutečnost 2025	Plnění v % sl. 4:2	Skutečnost 2024	Srovnání v % sl. 4:6
	schválený	po změnách	konečný				
	1	2	3	4	5	6	7
Výdaje SMVS celkem	212 584,48	197 784,48	356 888,94	92 397,60	46,72	79 382,00	116,40
Výdaje spolufinancované z rozpočtu EU celkem	190 684,48	190 684,48	309 177,27	81 119,35	42,54	21 032,25	385,69
v tom: ze státního rozpočtu	33 094,00	33 094,00	53 658,86	14 119,89	42,67	3 650,22	386,82
podíl rozpočtu EU	157 590,48	157 590,48	255 518,41	66 999,47	42,51	17 382,02	385,45

Výdaje spolufinancované z rozpočtu EU zahrnovaly v IS EDS/SMVS v roce 2025 projekty Národního plánu obnovy.

Veškeré výdaje EDS/SMVS byly v roce 2025 realizovány v programu 14502 Rozvoj a obnova materiálně technické základny ČSÚ.

V roce 2025 bylo sestaveno Závěrečné vyhodnocení Programu 04501 Rozvoj a obnova materiálně technické základny ČSÚ od roku 2018. Tento byl vypracován v souladu s právními předpisy, zejména s rozpočtovými pravidly a vyhláškou č. 560/2006 Sb., o účasti státního rozpočtu na financování programů reprodukce majetku, ve znění pozdějších předpisů. Účast státního rozpočtu byla stanovena Ministerstvem financí v maximální celkové výši 208 200 125 Kč. V návaznosti na aktualizaci programu na konci roku 2018 Ministerstvo financí schválilo navýšení výdajů na financování programu o 252 911 656 Kč, a to na celkovou maximální částku 461 111 781 Kč. Další navýšení ve výši 433 157 910,60 Kč a to na celkovou maximální částku 894 269 691,60 Kč proběhlo na konci roku 2020. Zároveň MF prodloužilo termín pro realizaci programu do 31. 12. 2024. Poslední aktualizace programu proběhla v roce 2024, navýšení výdajů o 36 970 134,58 Kč posunulo celkový rámec programu na 931 239 826,38 Kč. Financování programu bylo realizováno v rámci zákonem stanovených limitů výdajů státního rozpočtu na příslušný rok pro kapitolu 345 – ČSÚ.

Program 04501 byl rozčleněn do dvou podprogramů, a to 045011 „Pořízení, obnova a provozování ICT v ČSÚ“, který řešil základní požadavky na informační technologie včetně HW (ve výši 593 926 309,56 Kč) a 045012 „Pořízení a obnova majetku ve správě ČSÚ“, který zabezpečoval obnovu a modernizaci ostatního hmotného dlouhodobého majetku ČSÚ (ve výši 337 313 516,82 Kč).

Program 04501 byl mimo jiné financován také za použití prostředků EU a z dotace Nová zelená úsporám (NZÚ).

Skutečné čerpání programu proběhlo ve výši 918 391 623,66 Kč, 12 848 202,72 Kč bylo vypořádáno jako nároky z nespotřebovaných výdajů.

Program 14502 Rozvoj a obnova materiálně technické základny ČSÚ byl vypracován v souladu s právními předpisy, zejména s rozpočtovými pravidly a vyhláškou č. 560/2006 Sb., o účasti státního rozpočtu na financování programů reprodukce majetku, ve znění pozdějších předpisů. Účast státního rozpočtu byla stanovena Ministerstvem financí v maximální celkové výši 243 411 849,00 Kč.

Termín ukončení realizace programu 14502 byl k datu 31. 12. 2023.

V roce 2023 proběhla aktualizace programu – Ministerstvo financí schválilo navýšení o částku 216 698 869,00 Kč, čímž se celkový rámec posunul na 460 110 718,00 Kč, zároveň byl termín pro realizaci programu prodloužen do 31. 12. 2026.

Druhá aktualizace programu 14502 se uskutečnila v roce 2024 – Ministerstvo financí schválilo navýšení o částku 244 976 650,00 Kč, celkový rámec tedy byl ve výši 705 087 368,00 Kč, termín realizace programu zůstal beze změny.

Poslední aktualizace proběhla v roce 2025 – rámec programu byl snížen o 62 077 661,25 Kč na celkovou částku 643 009 706,75 Kč. Ke snížení rámce programu došlo v souvislosti s nutností zabezpečit dokončení a dofinancování akcí vedených v informačním programu EDS/SMVS přednostně z nespotřebovaných nároků programu.

Aktuální Program 14502 je rozdělen do dvou podprogramů, a to 145021 „Pořízení, obnova a provozování ICT v ČSÚ“, který řeší základní požadavky na informační technologie včetně HW (ve výši 611 413 482,27 Kč) a 145022 „Pořízení a obnova majetku ve správě ČSÚ“, který

zabezpečuje obnovu a modernizaci ostatního hmotného dlouhodobého majetku ČSÚ (ve výši 31 596 224,48 Kč).

Hlavním úkolem těchto podprogramů je zabezpečení plynulého chodu základních informačních systémů ČSÚ v době rostoucích kybernetických hrozeb, zvyšujících se požadavků veřejnosti a současně měnících se legislativních požadavků zejména ve vztahu k EU. Dále probíhá nezbytná obměna či modernizace HW vybavení vzhledem k životnosti a výkonnosti těchto zařízení. Část podprogramů je zaměřena na zvýšení ochrany majetku ČSÚ a vybavení novou technikou. Nedílnou součástí podprogramů je i průběžná obnova majetku ČSÚ.

Od roku 2021 jsou součástí programového financování projekty spolufinancované z rozpočtu EU.

Jedná se o akce:

- 145V021000008_Zavádění systému řízení kvality v ČSÚ
- 145V021000013_NPO_Statistický informační systém - SIS 5.0
- 145V021000019_NPO_ROS-2020+
- 145V021000020_NPO_ROS_-IAIS-2020+
- 145V021000028_NPO_Tvorba nových otevřených datových sad
- 145V021000034_NPO_Kybernetická bezpečnost informačních systémů ČSÚ

V rámci programového financování bylo v roce 2025 vypracováno Závěrečné vyhodnocení (ZVA) u 5 dokončených investičních akcí. Celková hodnota ukončených akcí v roce 2025 činila 2 639 520,62 Kč.

145V021000033_ 173 030,00 Kč - 32644/2025 Pořízení nového knihovního systému RFID

145V022000017_ 814 049,28 Kč - Rekonstrukce výtahu KS ČSÚ v Plzni

145V022000018_ 510 188,03 Kč - Protipovodňová opatření budovy ústředí ČSÚ v Praze

145V022000019_ 537 675,60 Kč - Rekonstrukce výtahu KS ČSÚ v Brně

145V022000021_ 604 577,71 Kč - Výměna vnitřních dveří na KS ČSÚ v Ostravě

Na výrazném poklesu hodnoty závěrečně vyhodnocovaných akcí oproti roku 2024 má vliv ukončení termínu realizace programu 045V01 Rozvoj a obnova materiálně technické základny Českého statistického úřadu k 31.12. 2024 a dále v rámci tohoto programu projekty zaměřené na snížení energetické náročnosti budov – 045V012000068 (UV955/2016/5) Energeticky úsporný projekt renovace administrativní budovy Krajské správy ČSÚ v Brně (24 969 278,07Kč) a 045V012000070 (UV955/2016/5) Energeticky úsporný projekt renovace administrativní budovy ústředí ČSÚ v Praze (250 117 712,19 Kč).

Další výraznou částkou, která ovlivnila meziroční rozdíl bylo ukončení investiční akce 045V011000033 Základní registr osob ROS Provoz a správa registru - od roku 2020 (85 569 462,98 Kč).

Z programu 145V02 je meziroční rozdíl způsoben nejvíce ukončením projektu 145V021000001 Základní registr osob ROS Provoz a správa registru - od roku 2021 (132 972 299,00 Kč).

Projekt byl ukončen v souvislosti s přechodem provozování Registru osob (ROS) na Digitální a informační agenturu (DIA).

V roce 2025 byly ukončeny především akce zaměřené na pořízení a obnovu majetku ČSÚ.

Akce, které zajišťují pořízení, obnovu a provozování ICT na ČSÚ jsou víceleté a závěrečná vyhodnocení u nich budou zpracována v roce 2026.

V programovém financování byly pro rok 2025 zahrnuty:

- výdaje projektů Národního plánu obnovy (NPO), které byly čerpány v EDS/SMVS v rámci akcí 145V021000013 „NPO Statistický informační systém – SIS 5.0“, 145V021000028 „NPO Tvorba nových otevřených datových sad“ a 145V021000034 „NPO Kybernetická bezpečnost informačních systémů ČSÚ“ a které byly spolufinancovány z rozpočtu EU,
- kapitálové výdaje § 6114 00 Volby do PČR, které byly čerpány v EDS/SMVS na akci 145V021000025 „Posílení a zabezpečení IT infrastruktury pro volby“ a na akci 145V021000032 „Rozvoj programové základny aplikačního vybavení pro volby XII. etapa“,
- ostatní kapitálové výdaje § 614600.

Program 14502 – Rozvoj a obnova materiálně technické základny ČSÚ

Kapitálové výdaje programu 14502

Kapitálové výdaje ČSÚ realizované v rámci programu 14502 - Rozvoj a obnova materiálně technické základny ČSÚ byly v roce 2025 ve dvou podprogramech:

- Podprogram 145021 Pořízení, obnova a provozování informačních a komunikačních technologií
- Podprogram 145022 Pořízení a obnova majetku ve správě ČSÚ.

Struktura kapitálových výdajů v členění podle jednotlivých podprogramů je následující:

v tis. Kč

Kapitálové výdaje v tis. Kč	Rozpočet 2025			Skutečnost 2025	Plnění v % sl.4:2	Skutečnost 2024	Srovnání v % sl.4:6
	schválený	po změnách	konečný				
	1	2	3	4	5	6	7
Program 14502	212 584,48	188 333,55	344 204,77	84 178,42	44,70	18 896,80	445,46
Z toho : rozpočet	212 584,48	188 333,55	188 333,55	22 236,74	11,81	7 127,04	312,01
NAR			155 701,22	61 941,67		11 769,77	526,28
povolené překr. rozpočtu			170,00	0,00			
Podprogram 145021	206 584,48	187 333,55	335 146,37	76 430,54	40,80	18 495,70	413,23
Z toho : rozpočet	206 584,48	187 333,55	187 333,55	21 636,39	11,55	7 127,04	303,58
NAR			147 812,83	54 794,15		11 368,66	481,98
Podprogram 145022	6 000,00	1 000,00	9 058,39	7 747,87	774,79	401,11	1 931,62
Z toho : rozpočet	6 000,00	1 000,00	1 000,00	600,35	60,04	0,00	
NAR			7 888,39	7 147,52		401,11	1 781,94
povolené překr. rozpočtu			170,00	0,00		0,00	

Rozpočet kapitálových výdajů programu 14502 na rok 2025 byl schválen ve výši 212 584,48 tis. Kč včetně prostředků rozpočtovaných ze zdrojů EU na financování projektu Národního plánu obnovy ve výši 157 590,48 tis. Kč.

Po převodu rozpočtovaných kapitálových výdajů ve výši 9 450,93 tis. Kč do běžných výdajů na financování Národního plánu obnovy a pořízení nového knihovního systému a přesunu rozpočtovaných kapitálových prostředků z kapitoly 345 – Český statistický úřad ve prospěch kapitoly 333 – Ministerstvo školství, mládeže a tělovýchovy na dofinancování nezbytných výdajů v regionálním školství ve výši 14 800,00 tis. Kč v souladu s usnesením vlády č. 914 ze dne 19. listopadu 2025, činil rozpočet po změnách kapitálových výdajů 188 333,55 tis. Kč.

Uvolněním nároků z nespoteřebovaných výdajů ve výši 155 701,22 tis. Kč (ze zdrojů EU ve výši 95 255,83 tis. Kč) spolu s povoleným překročením rozpočtu ve výši 170,00 tis. Kč za pojistné plnění – náhrada za totální škodu na havarovaném vozidle, činil konečný rozpočet kapitálových výdajů 344 204,77 tis. Kč.

Skutečné kapitálové výdaje byly čerpány ve výši 84 178,42 tis. Kč. Výdaje spolufinancované z prostředků EU činily 60 255,76 tis. Kč na realizaci projektů Národního plánu obnovy.

Prostředky rozpočtu po změnách nebyly dočerpány ve výši 166 096,81 tis. Kč, tj. o 88,19 %, převážně nedočerpáním prostředků u níže uvedených investičních akcí:

Akce Národního plánu obnovy: U akce NPO Statistický informační systém – SIS 5.0 byly uhrazeny převážně práce na analýzách a technických návrzích, vývoji a implementaci SIS 5.0. Nevyčerpané prostředky budou využity pro zbylé etapy jednotlivých minutendů v roce 2026 na činnosti k zajištění rozvoje a další podpory programového vybavení SIS. U akce NPO Tvorba nových otevřených datových sad byly kapitálové výdaje z rozpočtových prostředků čerpány na vývoj a implementaci – etapa 3 a dále na pilotní provoz a předání do provozu – etapa 4. V roce 2026 budou nevyčerpané prostředky využity pro dokončení subsystému otevřených datových sad ODS. U akce NPO Kybernetická bezpečnost informačních systémů ČSÚ byly kapitálové výdaje čerpány z rozpočtových prostředků zejména na pořízení diskových polí (technologie NAS – Network Attached Storage), dále na

pořízení technického řešení k zajištění detekce, sběru a vyhodnocování kybernetických bezpečnostních událostí (nástroj SIEM – Security Information and Event Management). Nevyčerpané prostředky budou využity v rámci investiční akce v roce 2026. Nevyužité rozpočtované prostředky investiční akce NPO Kybernetická bezpečnost informačních systémů ČSÚ nad rámec právního aktu v celkové výši 62 100,08 tis. Kč byly přesunuty v průběhu roku 2025 na agregovanou investiční akci Generační obměna infrastruktury 2024-2026 – AGREGOVANÁ AKCE a budou v roce 2026 využity. Podrobnější komentář k čerpání výdajů NPO - viz kapitola Národní plán obnovy.

U akce Posílení a zabezpečení IT infrastruktury pro volby v roce 2025 bylo částečně plněno z rozpočtovaných kapitálových výdajů na pořízení záložních zdrojů (Aristia s. r. o.). Nečerpané rozpočtové prostředky budou využity v následujícím roce na veřejné zakázky na pořízení diskových polí a karet do databázových serverů.

U akce Udržitelnost datacentrové, síťové a klientské infrastruktury v roce 2025 nebylo z rozpočtovaných prostředků čerpáno. Nečerpané rozpočtové prostředky budou využity v následujícím roce na pořízení diskových polí, páteřních přepínačů a karet do databázových serverů.

Z investiční akce Obnova vozového parku byly čerpány rozpočtové prostředky na nákup osobního vozidla Škoda Scala (Auto Štěpánek a. s.). Využití nečerpaných rozpočtových prostředků se předpokládá v roce 2026.

Volební rozpočtované prostředky akce Instruktažní videopořady pro odborná školení k volbám nebyly čerpány vzhledem k jinému způsobu jejich zajištění ve spolupráci s Ministerstvem vnitra ČR. Budou využity v rámci investic v roce 2026.

U akce 32645/2025 Pořízení nového knihovního systému AKS byla v roce 2025 podepsána smlouva s dodavatelem Tritius Solutions a. s. Záměrem investiční akce je modernizace Ústřední statistické knihovny ČSÚ prostřednictvím implementace nového automatizovaného knihovního systému (AKS), který umožní mimo jiné navázání spolupráce s dalšími knihovnami, zapojení do centrálního portálu Knihovny.cz, zapojení do národní platformy pro snadné poskytování meziknihovních výpůjčních služeb a služeb dodávání dokumentů "Získej". Implementací nového AKS dojde také k významnému zkvalitnění služeb pro uživatele knihovny, jako je např. poskytování meziknihovní výpůjční služby, snadnější vyhledávání v online katalogu, zjišťování dostupnosti publikací a jednodušší přehled o výpůjčkách a sjednaných službách přes online účet čtenáře. Zároveň dojde ke zjednodušení přihlašování uživatelů přes národní ověřovací autority. Vzhledem k technickým komplikacím v průběhu implementace v roce 2025 byla investiční akce prodloužena do roku 2026 a čerpání prostředků se předpokládá v prvním pololetí 2026.

U investiční akce Rozvoj informačních systémů pro diseminaci a zpracování dat sčítání byly v roce 2025 z velké části financovány z rozpočtu kapitálových výdajů programové úpravy a rozšíření funkcionalit systému PDI dle smlouvy o poskytování služeb podpory a rozvoje aplikace Portál pro diseminaci výsledků statistických úloh ČSÚ a webová aplikace pro prezentaci výsledků SLDB 2021 uzavřené s akciovou společností Asseco Central Europe, konkrétně se jednalo o vytvoření nové funkcionality pro generování klíčových slov pomocí AI služeb pro Redakční systém PDI a o zpracování analýzy a návrhu uživatelského rozhraní

pro novou funkcionalitu. Dále bylo financováno rozšíření funkcionality Geoportálu dle smlouvy o poskytování služeb podpory a rozvoje Geoportálu pro diseminaci geografických dat SLDB 2021, uzavřené s akciovou společností ICZ, konkrétně se jednalo o rozšíření přístupu ke službě Georeporty API. Nečerpané rozpočtové prostředky budou využity v roce 2026 na rozvoj 3 informačních systémů – PDI, GEOPORTÁL a CENZIS- AZD.

Na akci Obnova vybavení závodní jídelny Skalka byla pořízena elektrická sklopná pánev (JM Laundry Systems s. r. o.). Nečerpané finanční prostředky budou využity v následujícím roce.

U akce Rozvoj programové základny aplikačního vybavení pro volby XII. etapa byly čerpány rozpočtové prostředky na programátorské a analytické služby (Bios s. r. o.) – akce bude v roce 2026 závěrečně vyhodnocena, zbývající nečerpané prostředky budou přesunuty do rezervní akce. Akce 32644/2025 Pořízení nového knihovního systému RFID byla plně čerpána z rozpočtových prostředků, byly pořízeny RFID (Radio Frequency Identification) technologie pro Ústřední statistickou knihovnu ČSÚ (LANius s. r. o.) a v roce 2025 byla závěrečně vyhodnocena.

Uvolněné nároky z nespotřebovaných výdajů kapitálových výdajů programu 14502 byly čerpány ve výši 61 941,67 tis. Kč, převážně na akcích Národního plánu obnovy, dále na akci Obnova vozového parku na nákup šesti kusů osobních automobilů (Auto Štěpánek a. s.), na akci Udržitelnost datacentrové, síťové a klientské infrastruktury na pořízení XDR licencí (IXPERTA s. r. o.), na akci Rekonstrukce výtahu KS ČSÚ v Plzni (OTIS a. s.), na akci Vybudování nových kuchyněk v budově Skalka (CZ Podlahy s. r. o. , MYPA Design s. r. o. a firma Václav Burger), na akci Výměna vnitřních dveří na KS ČSÚ v Ostravě (1000 dveří s. r. o.), na akci Rekonstrukce výtahu KS ČSÚ v Brně (Beta Control s. r. o.), na akci Protipovodňová opatření budovy ústředí ČSÚ v Praze (MEGA Stavby s. r. o.), na akci Rekonstrukce uličních fasád objektu KS ČSÚ v Brně – PROJEKT (Ofschem architekti s. r. o.), na akci Pořízení a zabezpečení IT infrastruktury pro volby na pořízení serverů (XConsulting Co, s. r. o.) a videokonferenční sestavy (Thein Systems a. s.), na akci Výměna vjezdových vrat do garáže budovy ČSÚ Skalka (Altoma s. r. o.), na akci Modernizace informačních systémů pro rozšíření aplikace „Pracovní cesty“ (Inzagi s. r. o.) a na akci Obnovení vybavení závodní jídelny Skalka (JM Laundry Systems s. r. o.).

Nečerpané nároky z nespotřebovaných výdajů ve výši 93 759,55 tis. Kč byly zejména na akcích Národního plánu obnovy, Udržitelnost datacentrové, síťové a klientské infrastruktury a Pořízení a zabezpečení IT infrastruktury pro volby. Nečerpané nároky z nespotřebovaných výdajů investiční akce Generační obměna infrastruktury 2024-2026 – AGREGOVANÁ AKCE budou využity v roce 2026 na programové vybavení projektu SIS 5.0.

Nečerpané prostředky budou čerpány pro daný účel v roce 2026.

Podprogram 145021 Pořízení, obnova a provozování informačních a komunikačních technologií

V členění podle akcí byly kapitálové výdaje v rámci podprogramu 145021 EDS/SMVS čerpány ve výši 76 430,54 tis. Kč následovně:

v tis. Kč

Název akce	Čerpání		
	z rozpočtu	z NAR	celkem
NPO_ Statistický informační systém - SIS 5.0	13 220,52	43 699,65	56 920,17
Posílení a zabezpečení IT infrastruktury pro volby	337,89	406,03	743,92
NPO_ Tvorba nových otevřených datových sad	1 473,78	8 978,20	10 451,98
Udržitelnost datacentrové, síťové a klientské infrastruktury	0,00	1 474,33	1 474,33
Rozvoj programové základny aplikačního vybavení pro volby XII. etapa	399,78	0,00	399,78
32644/2025 Pořízení nového knihovního systému RFID	113,74	0,00	113,74
NPO_ Kybernetická bezpečnost informačního systému ČSÚ	5 587,32	0,00	5 587,32
Modernizace informačních systémů	0,00	235,95	235,95
Rozvoj informačních systémů pro diseminaci a zpracování dat sčítání	503,36	0,00	503,36
Celkem	21 636,39	54 794,15	76 430,54

Podprogram 145022 Pořízení a obnova majetku ve správě ČSÚ

V členění podle akcí byly kapitálové výdaje v rámci podprogramu 145022 EDS/SMVS čerpány ve výši 7 747,87 tis. Kč následovně:

v tis. Kč

Název akce	Čerpání		
	z rozpočtu	z NAR	celkem
Obnova vybavení závodní jídelny Skalka	108,51	50,00	158,51
Obnova vozového parku	491,84	3 315,70	3 807,54
Výbudování nových kuchyněk v budově Skalka	0,00	648,73	648,73
Rekonstrukce výtahu KS ČSÚ v Plzni	0,00	814,05	814,05
Protipovodňová opatření budovy ústředí ČSÚ v Praze	0,00	510,19	510,19
Rekonstrukce výtahu KS ČSÚ v Brně	0,00	537,68	537,68
Rekonstrukce uličních fasád objektu KS ČSÚ v Brně - PROJEKT	0,00	411,40	411,40
Výměna vnitřních dveří na KS ČSÚ v Ostravě	0,00	604,58	604,58
Výměna vjezdových vrat do garáže budovy ČSÚ Skalka	0,00	255,20	255,20
Celkem	600,35	7 147,52	7 747,87

Běžné výdaje EDS/SMVS programu 14502

Čerpání běžných výdajů EDS/SMVS

v tis. Kč

Běžné výdaje	Rozpočet 2025			Skutečnost 2025	Plnění v % sl.4:2	Skutečnost 2024	Srovnání v % sl.4:6
	schválený	po změnách	konečný				
	1	2	3	4	5	6	7
Program 14502	0,00	9 450,93	12 684,17	8 219,18	86,97	6 905,34	119,03
Z toho : rozpočet	0,00	9 450,93	9 450,93	6 774,81	71,68	2 397,20	282,61
NAR			3 233,24	1 444,37		4 508,14	32,04
Podprogram 145021	0,00	9 450,93	12 684,17	8 219,18	86,97	6 905,34	119,03
Z toho : rozpočet	0,00	9 450,93	9 450,93	6 774,81	71,68	2 397,20	282,61
NAR			3 233,24	1 444,37		4 508,14	32,04
Podprogram 145022	0,00	0,00	0,00	0,00		0,00	

Podprogram 145021 Pořízení, obnova a provozování informačních a komunikačních technologií

Rozpočet po změnách běžných výdajů podprogramu 145021 v roce 2025 činil 9 450,93 tis. Kč, realizoval se převodem rozpočtovaných kapitálových výdajů do běžných výdajů na financování Národního plánu obnovy a pořízení nového knihovního systému, včetně prostředků rozpočtovaných ze zdrojů EU na financování projektů Národního plánu obnovy ve výši 7 734,00 tis. Kč.

Uvolněním nároků z nespotřebovaných výdajů ve výši 3 233,24 tis. Kč (ze zdrojů EU ve výši 2 672,10 tis. Kč) činil konečný rozpočet běžných výdajů 12 684,17 tis. Kč.

Skutečné běžné výdaje byly čerpány ve výši 8 219,18 tis. Kč. Výdaje spolufinancované z prostředků EU činily 6 743,71 tis. Kč na realizaci projektů Národního plánu obnovy.

Prostředky rozpočtu po změnách byly čerpány ve výši 6 774,81 tis. Kč převážně na konzultační a servisní služby a na technické a projektové řízení projektu NPO, dále na čtečku a tiskárnu RFID štítků, na licence a provoz RFID technologií v rámci projektu na pořízení nového knihovního systému RFID (Radio Frequency Identification). Nevyčerpané prostředky budou použity na služby projektu NPO a na služby servisní podpory v rámci pořízení nového automatizovaného knihovního systému AKS v roce 2026. Uvolněné nároky z nespotřebovaných výdajů činily 3 233,24 tis. Kč a byly čerpány ve výši 1 444,37 tis. Kč, a to především na technické a projektové řízení a servisní služby v rámci NPO.

Prostředky rozpočtu po změnách nebyly dočerpány ve výši 2 676,12 tis. Kč, tj. o 28,32 % a to nedočerpáním prostředků projektu NPO a prostředků na pořízení nového knihovního systému. Nečerpané nároky z nespotřebovaných výdajů byly v celkové výši 1 788,87 tis. Kč, z toho na akci NPO Statistický informační systém - SIS 5.0 ve výši 1 084,09 tis. Kč a na akci NPO Tvorba nových otevřených datových sad ve výši 704,78 tis. Kč. Tyto prostředky budou využity pro daný účel v roce 2026.

Podprogram 145022 Pořízení a obnova majetku ve správě ČSÚ

V podprogramu 145022 běžné výdaje v roce 2025 rozpočtovány a čerpány nebyly.

Běžné výdaje v druhovém třídění

Z hlediska druhového třídění rozpočtové skladby byly v roce 2025 běžné výdaje programu 14502 čerpány následovně:

v tis. Kč

Seskupení položek	Rozpočet po změnách 2025	Konečný rozpočet 2025	Čerpání 2025	Čerpání v %
	1	2	3	4=3/1
Běžné výdaje celkem	9 450,93	12 684,17	8 219,18	86,97
Výdaje na nákup materiálu	47,19	47,19	47,19	100,00
Drobný dlouhodobý hmotný majetek	32,79	32,79	32,79	100,00
Nákup materiálu jinde nezařazený	14,40	14,40	14,40	100,00
Výdaje na nákup služeb	9 391,64	12 624,88	8 159,89	86,88
Konzultační, poradenské a právní služby	193,60	366,33	18,88	9,75
Zpracování dat a sl. související s informačními a komunikačními technologiemi	6 446,50	9 401,74	5 619,38	87,17
Nákup ostatních služeb	2 751,54	2 856,81	2 521,64	91,64
Výdaje na ostatní nákupy	12,10	12,10	12,10	100,00
Podlimitní programové vybavení	12,10	12,10	12,10	100,00

Národní plán obnovy

Národní plán obnovy (NPO) bude realizován v ČSÚ v letech 2022-2026. Projekty NPO jsou spolufinancované z rozpočtu EU, a to ve dvou nástrojích:

- 17011 – NPO Digitální služby občanům a firmám
- 17012 – NPO Digitální systémy veřejné správy.

Cílem projektů NPO je rozvoj SIS a tvorba nástrojů pro komponenty Centrální autentizační bod, Unifikované vstupní rozhraní, Centrální zpracování, Rozšíření nástrojů diseminace, Jednotný metainformační systém, Soustava statistických registrů, ROS 2020+ , ROS – IAIS – 2020+, Tvorba nových otevřených datových sad. Dalším cílem NPO je zajištění kybernetické bezpečnosti informačních systémů ČSÚ.

V roce 2023 došlo ke konsolidaci projektů (NPO_SIS_0_Centrální autentizační bod, NPO_SIS_1_Jednotné sběrné místo - Unifikované rozhraní, NPO_SIS_2_Centrální zpracování, NPO_SIS_3_Rozšíření nástrojů diseminace, NPO_SIS_4_Jednotný metainformační systém, NPO_SIS_5_Soustava statistických registrů) do projektu Statistický informační systém SIS 5.0.

V roce 2025 byl součástí programového financování projekt Národní plán obnovy rozpočtován v celkové výši 190 684,48 tis. Kč na níže uvedených akcích:

Akce 145V021000013 NPO Statistický informační systém-SIS 5.0

Akce 145V021000028 NPO Tvorba nových otevřených datových sad

Akce 145V021000034 NPO Kybernetická bezpečnost informačních systémů ČSÚ

Nevyužité rozpočtované prostředky nástroje 17012 v celkové výši 62 100,08 tis. Kč byly převedeny v průběhu roku 2025 na agregovanou investiční akci číslo 145V02100A005 „Generační obměna infrastruktury 2024-2026 – AGREGOVANÁ AKCE“ a budou v roce 2026 využity. Tyto prostředky nejsou součástí níže uvedené tabulky.

Čerpání uvedených akcí NPO ve výši 81 119,35 tis. Kč bylo zajištěno ze zdrojů SR ve výši 14 119,88 tis. Kč, podíl EU činil 66 999,47 tis. Kč.

Podrobnější přehled o čerpání jednotlivých akcí je uveden v následující tabulce:

v tis. Kč

Číslo akce	Nástroj	Rozpočet po změnách 2025	Konečný rozpočet 2025	Skutečnost 2025	NAR k 1.1.2026
Akce 145V021000013	17011	68 042,33	143 022,97	40 968,47	102 054,50
Akce 145V021000013	17012	37 700,14	70 174,79	23 485,48	46 689,32
Akce 145V021000028	17011	6 292,00	17 329,51	11 078,09	6 251,42
Akce 145V021000034	17012	16 549,92	16 549,92	5 587,32	10 962,60
Celkem		128 584,40	247 077,19	81 119,35	165 957,84

U akce 145V021000013 „NPO Statistický informační systém-SIS 5.0“ bylo čerpáno 64 453,95 tis. Kč. Z věcných výdajů bylo hrazeno zejména technické a projektové řízení (Delta Advisory a. s.). Kapitálové výdaje byly čerpány převážně na práce na analýzách a technických návrzích, a to u etapy 1 – „Analýza a technický návrh včetně dodávky prototypu“, u etapy 2 „Vývoj a implementace“ a etapy 3 „Pilotní provoz a předání do provozu“. Financovány byly minitendry DIS-3-SC (Elsco Service Brno s. r. o.), VST-4-ZPR a VST-2-WEB (QCM s. r. o.), DIS-4-UDV a VST-5-AZD (ICZ a. s.), SSR-2-REG a SSR-1-DS (Aricoma Digital s. r. o.), JMS-2-ULO (Ness Czech s. r. o.), JMS-1-IES (OKSystem a. s.), VST-3-EVI (Asseco Central Europe a. s.) a VST-1-POR (SlovShore s. r. o.). Nevýčerpané prostředky budou využity pro zbylé etapy jednotlivých minitendrů v roce 2026.

U akce 145V021000028 „NPO Tvorba nových otevřených datových sad“ bylo vyčerpáno 11 078,09 tis. Kč. Věcné výdaje byly čerpány zejména na technické a projektové řízení (Delta Advisory a. s.). Kapitálové výdaje byly čerpány na vývoj a implementaci – etapa 3, dále na pilotní provoz a předání do provozu – etapa 4 v rámci minitendru ODS-1 (ICZ a. s.). V roce 2026 budou nevyčerpané prostředky využity pro dokončení subsystému ODS – otevřené datové sady.

U akce 145V021000034 „NPO Kybernetická bezpečnost informačních systémů ČSÚ“ byly kapitálové výdaje čerpány z rozpočtových prostředků ve výši 5 587,32 tis. Kč, zejména na pořízení diskových polí (technologie NAS - Network Attached Storage) od dodavatele Corsys s.r.o., dále na pořízení technického řešení k zajištění detekce, sběru a vyhodnocování kybernetických bezpečnostních událostí (nástroj SIEM – Security Information and Event Management) od dodavatele Ixperta s. r. o. Nevýčerpané prostředky budou využity v rámci investiční akce v roce 2026.

10. Výdaje – EU a další prostředky ze zahraničí

Na financování programů a projektů spolufinancovaných z rozpočtu Evropské unie a dalších prostředků ze zahraničí byl rozpočet výdajů schválen v celkové výši 219 363,12 tis. Kč,

- z toho 28 678,64 tis. Kč, tvořily běžné výdaje a 190 684,48 tis. Kč kapitálové výdaje,
- z toho 39 210,19 tis. Kč byl podíl SR a 180 152,93 tis. Kč podíl krytý příjmem z EU.

V průběhu roku byl rozpočet upraven na 231 501,52 tis. Kč. Jednalo se o navýšení EU podílu v oblasti osobních výdajů na projekt „NPO_SIS 5.0“,

- z toho 50 175,18 tis. Kč tvořily běžné výdaje a 181 326,34 tis. Kč kapitálové výdaje,
- z toho 39 210,19 tis. Kč byl podíl SR a 192 291,32 tis. Kč podíl krytý příjmem z EU.

Rozpočet po změnách byl navýšen na konečných 365 762,13 tis. Kč. Toto navýšení ovlivnily obdržené mimorozpočtové finanční prostředky ze zahraničí, tj. rozpočtu EU a ze zahraničních zdrojů mimo EU, prostředky rezervního fondu a zapojené profilující NNV,

- z toho 69 176,24 tis. Kč tvořily běžné výdaje a 296 585,89 tis. Kč kapitálové výdaje,
- z toho 62 183,34 tis. Kč byl podíl SR a 303 578,79 tis. Kč podíl krytý příjmem EU.

Celkem bylo na financování projektů EU a dalších zahraničních zdrojů čerpáno **116 545,27 tis. Kč**, tj. 50,34 % upraveného rozpočtu a 31,86 % konečného rozpočtu,

- z toho 43 585,81 tis. Kč byly běžné výdaje a 72 959,46 tis. Kč kapitálové výdaje,
- z toho 20 993,32 tis. Kč se podílel SR a 95 551,95 tis. Kč bylo kryto příjmem EU.

Prostředky určené na financování projektů EU a dalších projektů ze zahraničí byly čerpány v souladu s uzavřenými smlouvami. Nedočerpané finanční prostředky byly převedeny budou využity v souladu s jejich určením v následujících v letech.

Čerpání finančních prostředků ze zahraničních zdrojů je možné dále rozčlenit na projekty

a) spolufinancované **z prostředků Evropské unie**, které byly čerpány ve výši **116 545,27 tis. Kč** následovně

- 49 972,58 tis. Kč bylo z rozpočtových prostředků (KP 2021+ a NPO),
- 66 572,69 tis. Kč bylo z mimorozpočtových prostředků, v následném členění,
 - prostředky, které byly převedeny v předchozích letech z rozpočtu ČSÚ do nároků z nespotřebovaných výdajů a byly použity na konkrétní účel (TA, KP 2021+ a NPO) ve výši 62 876,75 tis. Kč,
 - rezervní fond (TA, KP 2021+) ve výši 848,66 tis. Kč,
 - prostředky poskytnuté ze zahraničí jako povolené překročení rozpočtu (TA, KP 2021+ a TA IEX) ve výši 2 847,28 tis. Kč.

Prostředky konečného rozpočtu určené na financování projektů EU nebyly dočerpany v částce 249 161,63 tis. Kč, v tom projekty KP 2021+ ve výši 9 108,02 tis. Kč, na NPO ve výši 239 948,74 tis. Kč a na TA ve výši 104,88 tis. Kč. Finanční prostředky, které byly ve sledovaném období nebyly vyčerpany, budou využity v následujícím roce.

Přehled výdajů na programy spolufinancované z prostředků EU je v následujících tabulkách.

Ze státního rozpočtu

v tis. Kč

	Rozpočet 2025			Skutečnost 2025	Plnění v % sl. 4:3	Skutečnost 2024	Index sl. 4:6
	schválený	po změnách	konečný				
	1	2	3	4	5	6	7
KP celkem	5 948,19	5 948,19	8 356,48	6 873,43	82,25	7 889,29	0,87
v tom: z rozpočtu	5 948,19	5 948,19	5 948,19	4 635,91	77,94	6 544,00	0,71
z NNV			2 408,28	2 237,52	92,91	1 345,29	1,66
z MRZ				0,00	0,00	0,00	0,00
z rezervního fondu				0,00	0,00	0,00	0,00
OPZ celkem	0,00	0,00	0,00	0,00	0,00	211,12	0,00
v tom: z rozpočtu				0,00	0,00	211,12	0,00
z NNV				0,00	0,00	0,00	0,00
NPO celkem	33 262,00	33 262,00	53 826,86	14 119,89	26,23	3 650,22	3,87
v tom: z rozpočtu	33 262,00	33 262,00	33 262,00	4 685,46	14,09	1 375,11	3,41
z NNV			20 564,86	9 434,43	45,88	2 275,11	4,15
z rezervního fondu			0,00	0,00	0,00	0,00	0,00
Jiné EU (TAIEX) celkem	0,00	0,00	0,00	0,00	0,00	0,00	0,00
v tom: z MRZ			0,00	0,00	0,00	0,00	0,00
z rezervního fondu			0,00	0,00	0,00	0,00	0,00
Programy EU celkem	39 210,19	39 210,19	62 183,34	20 993,32	33,76	11 750,63	1,79

Kryté příjmem z rozpočtu EU

v tis. Kč

	Rozpočet 2025			Skutečnost 2025	Plnění v % sl. 4:3	Skutečnost 2024	Index sl. 4:6
	schválený	po změnách	konečný				
	1	2	3	4	5	6	7
KP celkem	14 338,21	14 338,21	22 947,75	15 322,77	66,77	17 027,97	0,90
v tom: z rozpočtu	14 338,21	14 338,21	14 338,21	9 677,21	67,49	11 746,73	0,82
z NNV			7 397,12	4 893,45	66,15	3 549,05	1,38
z MRZ			72,53	46,23	63,75	1 648,07	0,03
z rezervního fondu			1 139,89	705,88	61,93	84,12	8,39
OPZ celkem	0,00	0,00	0,00	0,00	0,00	696,34	0,00
v tom: z rozpočtu	0,00	0,00	0,00	0,00	0,00	696,34	0,00
z NNV			0,00	0,00	0,00	0,00	0,00
NPO celkem	165 814,72	177 953,11	277 513,09	77 271,33	27,84	19 768,57	3,91
v tom: z rozpočtu	165 814,72	177 953,11	177 953,12	30 974,00	17,41	7 394,45	4,19
z NNV			99 559,97	46 297,33	46,50	12 374,12	3,74
TA celkem	0,00	0,00	2 994,12	2 889,24	96,50	1 972,96	1,46
v tom: z MRZ			2 832,53	2 732,44	96,47	1 634,88	1,67
z NNV			18,81	14,02	74,54	7,93	1,77
z rezervního fondu			142,78	142,78	100,00	330,15	0,43
Jiné EU (TAIEX) celkem	0,00	0,00	68,60	68,60	100,00	153,58	0,45
v tom: z MRZ			68,60	68,60	100,00	0,00	
z NNV			0,00	0,00	0,00	133,41	0,00
z rezervního fondu			0,00	0,00	0,00	20,17	0,00
Programy EU celkem	180 152,93	192 291,32	303 523,56	95 551,95	31,48	39 619,42	2,41

Celkem

v tis. Kč

	Rozpočet 2025			Skutečnost 2025	Plnění v % sl. 4:3	Skutečnost 2024	Index sl. 4:6
	schvále ný	po změnách	konečný				
	1	2	3	4	5	6	7
KP celkem	20 286,40	20 286,40	31 304,22	22 196,20	70,90	24 917,26	0,89
v tom: z rozpočtu	20 286,40	20 286,40	20 286,40	14 313,12	70,56	18 290,73	0,78
z NNV			9 805,40	7 130,97	72,72	4 894,34	1,46
z MRZ			72,53	46,23	63,75	1 648,07	0,03
z rezervního fondu			1 139,89	705,88	61,93	84,12	8,39
OPZ celkem	0,00	0,00	0,00	0,00	0,00	907,46	0,00
v tom: z rozpočtu	0,00	0,00	0,00	0,00	0,00	907,46	0,00
z NNV			0,00	0,00	0,00	0,00	0,00
NPO celkem	199 076,72	211 215,11	331 339,95	91 391,22	27,58	23 418,79	3,90
v tom: z rozpočtu	199 076,72	211 215,11	211 215,12	35 659,46	16,88	8 769,56	4,07
z NNV	0,00	0,00	120 124,83	55 731,76	46,39	14 649,23	3,80
TA celkem	0,00	0,00	2 994,12	2 889,24	96,50	1 972,96	1,46
v tom: z MRZ			2 832,53	2 732,44	96,47	1 634,88	1,67
z NNV			18,81	14,02	74,54	7,93	1,77
z rezervního fondu			142,78	142,78	100,00	330,15	0,43
Jiné EU (TAIEX) celkem	0,00	0,00	68,60	68,60	100,00	153,58	0,45
v tom: z MRZ			68,60	68,60	100,00	0,00	0,00
z NNV			0,00	0,00	0,00	133,41	0,00
z rezervního fondu			0,00	0,00	0,00	20,17	0,00
Programy EU celkem	219 363,12	231 501,52	365 706,90	116 545,27	31,87	51 370,05	2,27

b) spolufinancované z prostředků ze zahraniční mimo EU. V roce 2025 úřad obdržel mimorozpočtové prostředky v rámci programu „Jiné prostředky ze zahraničí“ ve výši 55,23 tis. Kč.

jiné prostředky ze zahraničí (mimo EU)

v tis. Kč

	Rozpočet 2025			Skutečnost 2025	Plnění v % sl. 4:3	Skutečnost 2024	Index sl. 4:6
	schválený	po změnách	konečný				
	1	2	3	4	5	6	7
Jiné než EU celkem	0,00	0,00	55,23	0,00	0,00	159,50	0,00
v tom: MRZ			55,23	0,00	0,00	159,50	0,00
Příjmy mimo EU celkem			55,23	0,00	0,00	159,50	0,00

10. 1. Výdaje spolufinancované zcela nebo částečně z rozpočtu EU

Ministerstvem financí byl v rámci schváleného rozpočtu stanoven podíl státního rozpočtu a podíl výdajů, který má být kryt z rozpočtu Evropské unie v podobě závazných ukazatelů.

v tis. Kč

Rozpočet	Schválený rozpočet	Upravený rozpočet	Konečný rozpočet	Skutečnost	Plnění v %
Výdaje celkem	219 363,12	231 501,51	365 706,90	116 545,27	31,87
podíl ze státního rozpočtu - spolufinancování	39 210,19	39 210,19	62 183,34	20 993,32	33,76
podíl rozpočtu EU - předfinancování	180 152,93	192 291,32	303 523,56	95 551,95	31,48

Nevyčerpané finanční prostředky určené na financování projektů spolufinancovaných z prostředků ze zahraničí byly převedeny do nároků z nespotřebovaných výdajů. Tyto finanční prostředky budou využity v souladu s jejich určením v roce 2026.

10. 1. 1. Podíl výdajů SR na programy spolufinancované z rozpočtu EU

Schválený rozpočet podílu výdajů SR na programy spolufinancované z rozpočtu EU bez SZP je celkem 39 210,19 tis. Kč.

Z toho: z běžných výdajů 6 116,19 tis. Kč,
z kapitálových výdajů 33 094,00 tis. Kč.

Rozpočet po změnách podílu výdajů SR na programy spolufinancované z rozpočtu EU bez SZP celkem 39 210,19 tis. Kč.

Z toho: z běžných výdajů 7 740,33 tis. Kč,
z kapitálových výdajů 31 469,86 tis. Kč.

Skutečné čerpání podílu výdajů SR na programy spolufinancované z rozpočtu EU bez SZP celkem 20 993,32 tis. Kč, tj. 53,54 % upraveného rozpočtu a 33,76 % konečného rozpočtu.

Z toho: z běžných výdajů 8 289,61 tis. Kč,
z kapitálových výdajů 12 703,71 tis. Kč.

Čerpání rozpočtu po změnách celkem 9 321,37 tis. Kč.

Z toho: z běžných výdajů 5 801,42 tis. Kč,
z kapitálových výdajů 3 519,95 tis. Kč.

Rozpočet po změnách byl určen na spolufinancování projektů EU v souladu s jednotlivými smlouvami a to na platy, sociální a zdravotní pojištění, FKSP, ostatní věcné výdaje a kapitálové výdaje. Vyčíslení nevyčerpaných rozpočtových prostředků, které byly převedeny do NNV, je uvedeno v následující tabulce.

Název programu	Rozpočet po změnách 2025								Čerpání 2025								Převod do NNV
	Platy 5011	Platy 5013	OOV	Pojistné celkem	FKSP	Věcné výdaje	Kapitálové výdaje	Celkem	Platy 5011	Platy 5013	OOV	Pojistné celkem	FKSP	Věcné výdaje	Kapitálové výdaje	Celkem	
	1	2	3	4	5	6	7	8	1	2	3	4	5	6	7	8	
Statistický program ES (nástroj 121)																	
Konjunkturální průzkumy v prům., staveb, obchodě, službách a investicích 24 (132402)	0,00	0,00	0,00	0,00	0,00	0,00	0,00	0,00	0,00	0,00	0,00	0,00	0,00	0,00	0,00	0,00	0,00
Celkem	0,00	0,00	0,00	0,00	0,00	0,00	0,00	0,00	0,00	0,00	0,00	0,00	0,00	0,00	0,00	0,00	0,00
Program pro jednotný trh 2021+ (nástroj 168)																	
EU-SILC2023 module Income and living conditions domain (132203)	0,00	0,00	0,00	0,00	0,00	0,00	0,00	0,00	0,00	0,00	0,00	0,00	0,00	0,00	0,00	0,00	0,00
EU-SILC2024 modules - development and implementation (132304)	0,00	0,00	0,00	0,00	0,00	0,00	0,00	0,00	0,00	0,00	0,00	0,00	0,00	0,00	0,00	0,00	0,00
LFS statistical infrastructure under IESS - LFS 20 (132306)	0,00	0,00	0,00	0,00	0,00	0,00	0,00	0,00	0,00	0,00	0,00	0,00	0,00	0,00	0,00	0,00	0,00
2023-CZ-HBS2026 (132307)	0,00	289,32	0,00	97,79	2,89	0,00	0,00	390,00	0,00	0,00	0,00	0,00	0,00	0,00	0,00	0,00	390,00
Modernization of Agricultural statistics (132402)	0,00	73,42	0,00	24,82	0,73	0,00	0,00	98,97	0,00	18,98	0,00	6,42	0,19	0,00	0,00	25,59	73,38
Labour domain - LFS 2025 module (132403)	0,00	275,36	0,00	93,07	2,75	0,00	0,00	371,19	0,00	83,95	0,00	28,35	0,84	0,00	0,00	113,13	258,05
2024-CZ-SILC (132404)	0,00	34,03	0,00	11,50	0,34	0,00	0,00	45,87	0,00	15,44	0,00	5,22	0,16	0,00	0,00	20,82	25,05
FFPs data collection 2025 (132405)	0,00	541,54	0,00	183,04	5,42	0,00	0,00	730,00	0,00	425,65	0,00	143,87	4,26	0,00	0,00	573,77	156,23
Modul 1: Data collection on ICT usage in enterprises (132406)	0,00	660,36	25,00	223,20	6,60	12,10	0,00	927,26	0,00	585,12	20,00	197,78	5,85	0,00	0,00	808,75	118,51
Modul 2: Data collection on ICT usage in household (132407)	0,00	1 216,34	30,00	411,13	12,16	478,00	0,00	2 147,63	0,00	1 216,34	30,00	411,13	12,16	404,97	0,00	2 074,60	73,03
Konjunkturální průzkumy v prům., staveb, obchodě, službách a investicích 25 (132408)	0,00	850,21	4,00	287,37	8,50	87,20	0,00	1 237,28	0,00	722,47	0,00	244,20	7,22	45,36	0,00	1 019,25	218,03
Nerozepsáno 2025 (132549)	0,00	0,00	0,00	0,00	0,00	0,00	0,00	0,00	0,00	0,00	0,00	0,00	0,00	0,00	0,00	0,00	0,00
Celkem	0,00	3 940,57	59,00	1 331,92	39,41	577,30	0,00	5 948,19	0,00	3 067,95	50,00	1 036,96	30,68	450,33	0,00	4 635,91	1 312,28
NPO Zvýšení efektivity výkonu veřejné správy (nástroj 17044)																	
PUDR NPO (602302)	0,00	0,00	0,00	0,00	0,00	0,00	0,00	0,00	0,00	0,00	0,00	0,00	0,00	0,00	0,00	0,00	0,00
Celkem	0,00	0,00	0,00	0,00	0,00	0,00	0,00	0,00	0,00	0,00	0,00	0,00	0,00	0,00	0,00	0,00	0,00
Národní plán obnovy (nástroj 170)																	
NPO_SIS_0_Centrální bod_145V021000013 (602210)	0,00	0,00	0,00	0,00	0,00	1 514,94	16 837,06	18 352,00	0,00	0,00	0,00	0,00	0,00	1 129,80	2 294,47	3 424,27	14 927,73
NPO_Tvorba nových otevřených datových sad_145V0210 (602318)	0,00	0,00	0,00	0,00	0,00	109,20	982,80	1 092,00	0,00	0,00	0,00	0,00	0,00	35,70	255,78	291,48	800,52
NPO_Kybernetická bezpečnost informačních systémů ČSÚ (602519)	0,00	0,00	0,00	0,00	0,00	84,00	2 872,30	2 956,30	0,00	0,00	0,00	0,00	0,00	0,00	969,70	969,70	1 986,60
Nerozepsáno 2025 (132549)	0,00	0,00	0,00	0,00	0,00	84,00	10 777,70	10 861,70	0,00	0,00	0,00	0,00	0,00	0,00	0,00	0,00	10 861,70
Celkem	0,00	0,00	0,00	0,00	0,00	1 792,14	31 469,86	33 262,00	0,00	0,00	0,00	0,00	0,00	1 165,50	3 519,95	4 685,45	28 576,55
Programy EU celkem	0,00	3 940,57	59,00	1 331,92	39,41	2 369,44	31 469,86	39 210,19	0,00	3 067,95	50,00	1 036,96	30,68	1 615,83	3 519,95	9 321,37	29 888,83

10. 1. 2. Projekty kryté příjmem z rozpočtu EU

Schválený rozpočet výdajů na podíl EU na programy spolufinancované z rozpočtu EU bez SZP je celkem 180 152,93 tis. Kč

Z toho: z běžných výdajů	22 562,45 tis. Kč,
z kapitálových výdajů	157 590,48 tis. Kč.

Rozpočet po změnách podílu EU na výdaje na programy spolufinancované z rozpočtu EU bez SZP je celkem 192 291,32 tis. Kč

Z toho: z běžných výdajů	42 434,85 tis. Kč,
z kapitálových výdajů	149 856,48 tis. Kč.

Skutečné čerpání podílu EU na výdaje na programy spolufinancované z rozpočtu EU bez SZP je celkem 95 551,95 tis. Kč, tj. 49,69 % upraveného rozpočtu a 31,47 % konečného rozpočtu.

Z toho: z běžných výdajů	35 296,19 tis. Kč,
z kapitálových výdajů	60 255,76 tis. Kč.

Čerpání rozpočtu po změnách celkem 40 651,20 tis. Kč

Z toho: z běžných výdajů	23 889,53 tis. Kč,
z kapitálových výdajů	16 761,67 tis. Kč.

Rozpočet po změnách, který byl určen na předfinancování grantových projektů v souladu s jednotlivými grantovými smlouvami, včetně jeho následného čerpání na platy, sociální a zdravotní pojištění, FKSP, ostatní věcné výdaje, kapitálové výdaje a vyčíslení nevyčerpaných rozpočtových prostředků, které byly převedeny do NNV, je uveden v následující tabulce.

Název programu	Rozpočet po změnách 2025								Čerpání 2025								Převod do NIV
	Platy 5011	Platy 5013	OOV	Pojistné celkem	FKSP	Věcné výdaje	Kapitálové výdaje	Celkem	Platy 5011	Platy 5013	OOV	Pojistné celkem	FKSP	Věcné výdaje	Kapitálové výdaje	Celkem	
	1	2	3	4	5	6	7	8	1	2	3	4	5	6	7	8	
Komunitními programy 2014+ (nástroj 121) - Statistický program ES																	
Konjunkturální průzkumy v prům. Staveb, obchodě, službách a investicích 24 (132401)	0,00	0,00	0,00	0,00	0,00	42,15	0,00	42,15	0,00	0,00	0,00	0,00	0,00	39,34	0,00	39,34	2,81
Celkem	0,00	0,00	0,00	0,00	0,00	42,15	0,00	42,15	0,00	0,00	0,00	0,00	0,00	39,34	0,00	39,34	2,81
Program pro jednotný trh 2021+ (nástroj 168)																	
EJ-SILC 2023 module WP1 a WP2 (132203)	0,00	148,37	0,00	50,15	1,48	60,00	0,00	260,00	0,00	0,00	0,00	0,00	0,00	0,00	0,00	0,00	260,00
EJ-SILC 2024 modules - development and implementat (132304)	0,00	296,73	0,00	100,30	2,97	120,00	0,00	520,00	0,00	0,00	0,00	0,00	0,00	120,00	0,00	120,00	400,00
LFS statistical infrastructure under IESS - LFS 2024 module (132306)	0,00	59,35	0,00	20,06	0,59	0,00	0,00	80,00	0,00	0,00	0,00	0,00	0,00	0,00	0,00	0,00	80,00
2023-CZ-HBS2026 (132307)	0,00	1 936,20	0,00	654,44	19,36	1 040,00	0,00	3 650,00	0,00	843,65	0,00	284,90	8,44	660,00	0,00	1 796,99	1 853,01
Modernizace zemědělské statistiky - adm. zdroje da (132402)	0,00	596,99	0,00	201,78	5,97	353,94	0,00	1 158,68	0,00	144,28	0,00	48,77	1,44	316,59	0,00	511,08	647,60
Labour domain - LFS 2025 module (132403)	0,00	0,00	0,00	0,00	0,00	1 018,51	0,00	1 018,51	0,00	0,00	0,00	0,00	0,00	794,57	0,00	794,57	223,94
2024-CZ-SILC (132404)	0,00	1 328,03	0,00	448,88	13,28	1 160,49	0,00	2 950,68	0,00	1 278,24	0,00	431,76	12,78	840,22	0,00	2 563,00	387,68
FFPS data collection 2024 (132405)	0,00	374,29	0,00	126,51	3,74	1 195,46	0,00	1 700,00	0,00	304,02	0,00	102,76	3,04	948,03	0,00	1 357,85	342,15
Modul 1: Data collection on ICT usage in enterprises 25 (132406)	0,00	593,41	0,00	200,57	5,93	0,00	0,00	799,91	0,00	593,41	0,00	200,57	5,93	0,00	0,00	799,91	0,00
Modul 2: Data collection on ICT usage in household 25 (132407)	0,00	626,85	0,00	211,88	6,27	0,00	0,00	845,00	0,00	626,83	0,00	211,87	6,27	0,00	0,00	844,97	0,03
Konjunkturální průzkumy v průmyslu, staveb, obchodě, službách a investicích (132501)	0,00	850,21	0,00	287,37	8,50	87,20	0,00	1 233,28	0,00	542,82	0,00	183,47	5,43	45,36	0,00	777,08	456,20
Ad hoc modul VŠPS 2026 (132502)	0,00	59,35	0,00	20,06	0,59	0,00	0,00	80,00	0,00	53,71	0,00	18,16	0,54	0,00	0,00	72,41	7,59
Nerozepsáno 2025 (132549)	0,00	0,00	0,00	0,00	0,00	0,00	0,00	0,00	0,00	0,00	0,00	0,00	0,00	0,00	0,00	0,00	0,00
Celkem	0,00	6 869,78	0,00	2 322,00	68,68	5 035,60	0,00	14 296,06	0,00	4 386,96	0,00	1 482,26	43,87	3 724,77	0,00	9 637,86	4 658,20
NPO Zvýšení efektivity výkonu veřejné správy																	
RUDR 2 NPO (602302)	1 248,00	0,00	672,00	648,96	12,48	0,00	0,00	2 581,44	539,01	0,00	277,11	275,84	5,39	0,00	0,00	1 097,35	1 484,09
Celkem	1 248,00	0,00	672,00	648,96	12,48	0,00	0,00	2 581,44	539,01	0,00	277,11	275,84	5,39	0,00	0,00	1 097,35	1 484,09
Národní plán obnovy (170)																	
NPO SIS_0_Centrální bod_145V02100013 (602210)	516,32	4 646,88	3 870,26	3 053,31	51,63	7 214,00	80 176,47	99 528,87	516,32	4 646,88	218,30	1 809,66	51,63	5 380,02	10 926,05	23 548,86	75 980,01
Tvorba nových otevřených datových sad_145V0210 (602318)	0,00	0,00	0,00	0,00	0,00	520,00	4 680,00	5 200,00	0,00	0,00	0,00	0,00	0,00	170,00	1 218,00	1 388,00	3 812,00
NPO Kybernetická bezpečnost informačních systémů ČSÚ (602319)	496,00	104,00	0,00	202,80	6,00	400,00	13 677,62	14 886,42	135,00	104,00	0,00	80,78	2,39	0,00	4 617,62	4 939,79	9 946,63
Nerozepsáno 2025 (132549)	1 560,00	440,00	1 000,00	1 014,00	20,00	400,00	51 322,38	55 756,38	0,00	0,00	0,00	0,00	0,00	0,00	0,00	0,00	55 756,38
Celkem NPO	2 572,32	5 190,88	4 870,26	4 270,11	77,63	8 534,00	149 856,47	175 371,67	651,32	4 750,88	218,30	1 890,44	54,02	5 550,02	16 761,67	29 876,65	145 495,02
Programy EU celkem	3 820,32	12 060,66	5 542,26	7 241,07	158,79	13 611,75	149 856,47	192 291,32	1 190,33	9 137,84	495,41	3 648,54	103,28	9 314,13	16 761,67	40 651,20	151 640,12

10. 2. Projekty hrazené z mimorozpočtových prostředků

V roce 2025 byly mimorozpočtové prostředky na projekty spolufinancované ze zahraničních zdrojů čerpány v celkové výši **66 572,69 tis. Kč** v následující struktuře:

- 2 847,27 tis. Kč z mimorozpočtových zdrojů (MRZ)
- 848,65 tis. Kč rezervního fondu (RF)
- 62 876,75 tis. Kč z nároků z nespotřebovaných výdajů (NNV).

10. 2. 1. Projekty financované z mimorozpočtových zdrojů EU a rezervního fondu

V hodnoceném období byly na projekty spolufinancované z rozpočtu EU vynaloženy mimorozpočtové prostředky, tj. prostředky čerpané z rezervního fondu a prostředky, které úřad obdržel v průběhu roku 2025 za zrealizovanou technickou asistenci a TAIEX, ve výši **3 695,94 tis. Kč**.

Celkovou částku je možné rozčlenit

- podle **zdrojů a nástrojů využití**

kryté příjmem ze SR	0,00 tis. Kč
kryté příjmem z rozpočtu EU	3 695,92 tis. Kč

z toho: KP 2021+ z MRZ	46,23 tis. Kč
KP 2021+ z RF	705,87 tis. Kč
Technická asistence z MRZ	2 732,44 tis. Kč
Technická asistence z RF	142,78 tis. Kč
TAIEX z MRZ	68,60 tis. Kč

- podle **druhového členění**

platy zaměstnanců na služebních místech – rozpočtová položka 5013	2 389,16 tis. Kč
povinné pojistné placené zaměstnavatelem – podseskupení 503	807,54 tis. Kč
FKSP – rozpočtová položka 5342	23,90 tis. Kč
věcné výdaje – seskupení 51 (bez platové oblasti)	394,91 tis. Kč
převod do rezervního fondu – rozpočtová položka 5346	80,41 tis. Kč

10. 2. 2. Nároky z nespotřebovaných výdajů

Z nároků z nespotřebovaných výdajů, které byly určeny na financování projektů spolufinancovaných z rozpočtu EU bylo ve sledovaném období v souladu s jejich určením vyčerpáno **62 876,75 tis. Kč**.

Celkovou čerpanou částku je možné rozčlenit

- podle **výdajů**

běžné výdaje	10 198,91 tis. Kč,
kapitálové výdaj	52 677,84 tis. Kč,

- podle nástroje využití

TA	14,02 tis. Kč,
KP 2014+ a KP 2021+	7 130,97 tis. Kč,
NPO	55 731,76 tis. Kč.

Na TA bylo v průběhu sledovaného roku zapojeno do rozpočtu 18,81 tis. Kč, z toho bylo v rámci 8 projektů vyčerpáno 14,02 tis. Kč. **Na KP 2014+** bylo v průběhu sledovaného období zapojeno do rozpočtu na 1 grantový projekt 1 368,63 tis. Kč, z toho bylo vyčerpáno 1 291,30 tis. Kč. **Na KP 2021+** bylo v průběhu sledovaného roku na 12 grantových projektů zapojeno do rozpočtu 8 436,77 tis. Kč, z toho bylo vyčerpáno 5 839,67 tis. Kč. **Na NPO** bylo v průběhu sledovaného roku na 3 grantové projekty zapojeno do rozpočtu 120 124,83 tis. Kč, z toho bylo vyčerpáno 55 731,76 tis. Kč.

- podle **druhového členění**

platy, ostatní platby za provedenou práci – rozpočtová položka 5011,5021
1 197,37 tis. Kč,

platy zaměstnanců na služebních místech – rozpočtová položka 5013
4 740,01 tis. Kč,

povinné pojistné placené zaměstnavatelem – podseskupení 503
2 006,43 tis. Kč ,

FKSP – rozpočtová položka 5342	54,86 tis. Kč,
věcné výdaje – seskupení 51	2 200,23 tis. Kč,
investiční výdaje – třída 6	52 677,85 tis. Kč.

10. 3. Změny stavu rezervního fondu

K 1. 1. 2025 byl stav rezervního fondu evidován ve výši 8 980,75 tis. Kč. Účelově určené prostředky rezervního fondu byly zapojeny do rozpočtu úřadu na 3 projekty technické asistence a na 1 grantový projekt v celkové výši 1 282,66 tis. Kč. Zároveň byly na příjmový účet z rezervního fondu převedeny finanční prostředky za na rozpočtované nebo ukončené unijní projekty ve výši 6 714,27 tis. Kč.

Stav rezervního fondu k 31. 12. 2025 činil 1 064,22 tis. Kč.

11. Výdaje – užití běžné

Výdaje na užití běžné (provozní) výdaje jsou uvedeny v tabulce č. 10.

Na vývoj užších běžných (provozních) výdajů mělo vliv zejména:

Podseskupení rozpočtových položek 513 - Výdaje na nákup materiálu

V rámci tohoto podseskupení se realizovaly výdaje na materiál, které vznikají dle potřeby jednotlivých útvarů, např. nákup kancelářského materiálu, všeobecného spotřebního materiálu pro PC a faxy, papíru pro PC, faxy a rozmnožovací stroje nebo nákup knih a obdobných listinných informačních prostředků, předplatné odborných periodik apod.

Oproti roku 2024 byly skutečné výdaje v tomto podseskupení vyšší o 3 670,74 tis. Kč, a to z důvodu přesunu veřejné zakázky na notebooky do roku 2025 a z důvodu úspor při organizaci voleb.

Podseskupení rozpočtových položek 515 - Výdaje na nákup vody, paliv a energie

V rámci tohoto podseskupení se realizovaly výdaje na nákup vody včetně stočného a úplaty za odvod dešťových vod, tepla, plynu, elektrické energie, pohonných hmot a maziva a nákup ostatních paliv a energie.

Oproti roku 2024 byly skutečné výdaje v tomto podseskupení o 2 488,03 tis. nižší, a to z důvodu nižšího čerpání výdajů na volby, dále v roce 2025 došlo k poklesu ceny plynu a elektrické energie a snížení spotřeby v budovách po realizaci úsporných opatření. Naopak došlo k nárůstu cen tepla a topná sezona byla delší.

Podseskupení rozpočtových položek 516 - Výdaje na nákup služeb

V rámci tohoto podseskupení se realizovaly výdaje např. na poštovní služby, na služby elektronických komunikací, na služby peněžních ústavů, na nájemné, na konzultační, poradenské a právní služby, na služby školení a vzdělávání, na zpracování dat a služby související s ICT a na nákup ostatních služeb (např. hlídací služba, příspěvky na stravování, úklid, revize a servis zařízení, služby z pronájmu nemovitostí atd.).

Celkové výdaje byly ve srovnání s rokem 2024 nižší o 91 782,69 tis. Kč. V roce 2025 byly volební výdaje v tomto podseskupení o 33 166,88 tis. nižší než v roce 2024 a výdaje spojené se SLBD 2021 byly o 1 680,42 tis. Kč nižší. Ostatní výdaje na zabezpečení plnění úkolů ČSÚ byly v roce 2025 nižší o 56 935,40 tis. Kč. Tato skutečnost byla způsobena tím, že ke konci roku 2024 došlo k převodu agendy provoz ROS z působnosti ČSÚ do DIA. V roce 2024 bylo potřeba uhradit veškeré náklady na podporu provozu IS ROS vyplývající z dodavatelské smlouvy na podporu provozu a rozvoj IS ROS uzavřené se společností Adastra s.r.o. Proto v roce 2025 byly výdaje na zpracování dat a služeb související s ICT nižší o 53 879,20 tis. Kč. Dále byly nižší výdaje za licenční poplatky Oracle, protože poplatky na rok 2025 byly zaplacený již koncem roku 2024.

Naopak k navýšení došlo u smluvních plateb za energetický management budovy Skalka a Brno. U rozpočtové položky Služby z pronájmu nemovitostí byly výdaje vyšší z důvodu navýšených cen služeb u uzavřených dlouhodobých smluv. Z důvodu přesunu některých

investičních akcí do roku 2026 došlo i k posunutí plánovaných souvisejících konzultačních služeb na položce Konzultační a poradenské služby.

Podseskupení rozpočtových položek 517 - Výdaje na ostatní nákupy

V rámci tohoto podseskupení se realizovaly výdaje např. na opravy a udržování, na údržby budov a automobilů, na podlimitní programové vybavení, na cestovné a na pohoštění.

Oproti roku 2024 byly skutečné výdaje v tomto podseskupení o 1 211,44 tis. nižší, a to z důvodu nižšího čerpání volebních výdajů.

Podseskupení rozpočtových položek 590 - Ostatní neinvestiční výdaje

V rámci tohoto podseskupení nebylo tak jako v roce 2024 vykázáno čerpání.

12. Nároky z nespotřebovaných výdajů

Detail k číselným údajům o nárocích je uveden tabulce č. 11a a 11b v tabulkové části.

Podrobné čerpání v rozsahu výkazu NAR 1-12 je zobrazeno v následujícím přehledu:

Název ukazatele (v tis. Kč)	Číslo řádku	Stav NNV k 1.1. 2025	Ukončení NNV podle § 47 odst. 6 písm. b) až e)	Skutečné čerpání NNV k 31.12.2025	Zůstatek NNV k 31.12.2025	Stav NNV k 1.1. 2026
Profilující výdaje (A až H) (ř.2+3+4+7+10+11+12+13)	1	451 859,30	7 885,14	104 866,47	339 107,69	543 670,20
A. Na platy státních zaměstnanců	2	9 711,89	0,00	5 093,10	4 618,79	15 258,13
B. Na platy a ostatní platby za provedenou práci kromě platů státních zaměstnanců	3	69 762,25	0,00	22 812,87	46 949,37	56 313,66
C. Na jejichž provedení dostává ČR peněžní prostředky z EU	4	134 398,80	0,00	56 939,37	77 459,43	247 704,40
v tom: výdaje financované z národních peněžních prostředků	5	25 134,37	0,00	10 087,90	15 046,47	44 053,67
výdaje kryté peněžními prostředky z EU	6	109 264,44	0,00	46 851,47	62 412,97	203 650,73
D. Na jejichž provedení dostává ČR peněžní prostředky z finančních mechanismů	7	0,00	0,00	0,00	0,00	0,00
v tom: výdaje financované z národních peněžních prostředků	8	0,00	0,00	0,00	0,00	0,00
výdaje kryté peněžními prostředky z finančních mechanismů	9	0,00	0,00	0,00	0,00	0,00
E. Na jejichž provedení dostává ČR peněžní prostředky od NATO	10	0,00	0,00	0,00	0,00	0,00
F. Na programy podle § 13 odst. 3 rozpočtových pravidel	11	72 734,39	7 885,14	9 263,83	55 585,43	60 841,01
G. Účelově určené podle § 21 odst. 3 a 4 rozpočtových pravidel	12	165 251,97	0,00	10 757,30	154 494,67	163 553,00
H. Na výzkum, vývoj a inovaci	13	0,00	0,00	0,00	0,00	0,00
Neprofilující výdaje	14	240 573,18	0,00	103 402,82	137 170,36	176 012,31
Celkem (ř.1+14)	15	692 432,48	7 885,14	208 269,29	476 278,05	719 682,52

Zůstatek ukazatele zachycující výdaje na platy a ostatní platby za provedenou práci kromě platů státních zaměstnanců tvoří zejména ostatní platby za provedenou práci, které nebyly čerpány v minulých letech z důvodu realizace úsporných opatření a přesunutí vybraných činností financovaných z těchto prostředků do příštích období. Téměř třetinu této částky tvoří OOV spojené s projektem SLDB 2021.

Zůstatek ukazatele výdajů na jejichž provedení dostává ČR peněžní prostředky z EU zachycující výdaje na OP Zaměstnanost plus, KP Statistický program ES, Program pro jednotný statistický trh apod., tedy programy spolufinancované z prostředků z EU budou z důvodu víceletého financování vyčerpány v souladu s určením v příštích letech.

Zůstatek ukazatele zachycující výdaje na programové financování (mimo výdaje, na jejichž provedení dostává ČR peněžní prostředky z EU) zahrnuje především nečerpané prostředky akcí Udržitelnost datacentrové, síťové a klientské infrastruktury a Udržitelnost SIS. Další nečerpané prostředky zahrnují nároky z nespotřebovaných výdajů zejména na zabezpečení IT infrastruktury pro volby, na výměnu bezpečnostních klíčových vložek v budově Skalka, na vybudování nových kuchyněk v budově Skalka, na obnovu EZS a řídicích jednotek v budově Skalka a na KS, na rozvoj programové základny aplikačního vybavení pro volby, na obměnu kamerových systémů v budově ústředí a na krajských správách ČSÚ a nečerpané prostředky na agregovaných akcích určené na generační obměnu infrastruktury 2024-2026, na obnovu MTZ ČSÚ a na volby. Nižší čerpání nároků z nespotřebovaných výdajů investičních akcí ovlivnilo zpoždění zadávacích řízení veřejných zakázek a posun termínů harmonogramu plnění investičních akcí do roku 2026. Část prostředků je vázána k víceletým veřejným zakázkám k plnění úkolů projektů v dalším období do doby vypořádání všech závazků vyplývajících ze smluv. V roce 2025 byly vypořádány nároky z nespotřebovaných výdajů nečerpaných kapitálových prostředků SLDB 2021 (kód účelu VPS 183980020) ve výši

7 885,14 tis. Kč programu 045V01 „Rozvoj a obnova materiálně technické základny ČSÚ od roku 2018“, jehož realizace byla ukončena k 31. 12. 2024.

Zůstatek účelových prostředků určené podle § 21 odst. 3 a 4 rozpočtových pravidel zahrnuje zejména prostředky projektu SLDB 2021, které budou čerpány na základě víceletých smluv v dalších letech. V tomto ukazateli jsou zahrnuty i nevyčerpané volební prostředky z minulých let, které budou v roce 2026 vypořádány se státním rozpočtem.

13. Veřejné zakázky od 300 mil. Kč

Nově uzavřené smlouvy

V roce 2025 neproběhly žádné veřejné zakázky o předpokládané hodnotě nejméně 300 mil. Kč.

Čerpání ze smluv uzavřených v minulých letech a jejich změny

V roce 2023 byla na základě otevřeného zadávacího řízení v nadlimitním režimu uzavřena rámcová dohoda ČSÚ číslo 264-2022-R, mezi objednatelem a dodavatelem o obchodních podmínkách, za nichž vybraný dodavatel poskytne objednateli služby rozvoje a podpory programového vybavení SIS na základě dílčích smluv k dílčím veřejným zakázkám (minitendrům).

V roce 2024 bylo realizováno na základě této rámcové dohody celkem 13 minitendrů, ze kterých vyplývají finanční závazky, viz tabulka níže.

v tis. Kč

Minitendr	Číslo smlouvy	Maximální cena celkem bez DPH	Maximální cena celkem včetně DPH
Minitendr SIS-VST-3-EVI	009-2024-S	12 375,30	14 974,11
Minitendr SIS-ODS-1	027-2024-S	21 592,00	26 126,32
Minitendr_SIS-JMS-1-IES	030-2024-S	8 275,00	10 012,75
Minitendr_SIS-VST-1-POR	032-2024-S	11 518,75	13 937,69
Minitendr_SIS-CNT-1-TRF	035-2024-S	11 075,00	13 400,75
Minitendr_SIS-VST-2-WEB	036-2024-S	22 396,00	27 099,16
Minitendr_SIS-JMS-2-ULO	037-2027-S	28 536,33	34 528,95
Minitendr_SIS-VST-4-ZPR	045-2024-S	25 993,75	31 452,44
Minitendr_SIS-CNT-2-AZD	047-2024-S	13 450,00	16 274,50
Minitendr_SIS-SSR-1-DS	046-2024-S	10 825,00	13 098,25
Minitendr_SIS-VST-5-AZD	063-2024-S	14 245,00	17 236,45
Minitendr_SIS-CNT-4-SPN	092-2024-S	20 990,00	25 397,90
Minitendr_SIS-SSR-2-REG	118-2024-S	67 611,00	81 809,31

V roce 2025 bylo realizováno na základě této rámcové dohody celkem 5 minitendrů, ze kterých vyplývají finanční závazky, viz tabulka níže.

v tis. Kč

Minitendr	Číslo smlouvy	Maximální cena celkem bez DPH	Maximální cena celkem včetně DPH
Minitendr_SIS-CNT-3-ZPR	077-2025-S	21 813,00	26 393,73
Minitendr_SIS-DIS-3-SC	054-2025-S	5 645,00	6 830,45
Minitendr_SIS-SIS-2-ACM	067-2025-S	11 100,00	13 431,00
Minitendr_SIS-SIS-1-APS	062-2025-S	31 350,00	37 933,50
Minitendr_SIS-DIS-4-UDV	014-2025-S	11 971,50	14 485,52

14. Zahraniční pracovní cesty

Celkový počet zaměstnanců vyslaných na zahraniční pracovní cesty v roce 2025 byl 198. Zaměstnanci ČSÚ se při nich zúčastnili 155 jednání. Čerpání finančních prostředků určených na zahraniční cestovné bylo v průběhu roku, stejně jako v předešlých letech, nerovnoměrné.

V rámci členství ČR v EU se zaměstnanci ČSÚ jako obvykle účastnili především pravidelných jednání orgánů Evropského statistického systému (ESS) pod vedením Evropské komise/Eurostatu na všech úrovních (od vrcholné po expertní – výbory, porady ředitelů, pracovní skupiny, task forces), na kterých jsou projednávány zejména příprava a stav implementace právních předpisů, včetně schvalování nových prováděcích předpisů, metodické otázky, zkušenosti jednotlivých zemí, návrhy na společné projekty apod. Do spolupráce ESS a Evropského systému centrálních bank se ČSÚ zapojil prostřednictvím účasti ve Výboru pro měnovou a finanční statistiku a statistiku platební bilance (CMFB) a účasti na konferenci Evropského statistického fóra (ESF) na téma klimatické změny. Co se týká dalších unijních orgánů, zástupci statistiky byli zapojeni do jednání Pracovní skupiny Rady EU pro statistiku, která projednává návrhy právních předpisů v oblasti statistiky nebo do Podvýboru pro statistiku Hospodářského a finančního výboru Rady EU (EFC SCS). Pokračovala i účast na projektech finančně podpořených granty EU.

V rámci členství v mezinárodních organizacích se zástupci ČSÚ zúčastnili jednání příslušných statistických orgánů (Statistická divize OSN, Evropská hospodářská komise OSN, Výbor pro statistiku a statistickou politiku OECD) a podíleli se na činnosti jejich vybraných expertních skupin.

Další zahraniční cesty se záměrem výměny zkušeností a poznatků se uskutečnily jak na mezinárodní úrovni (např. Světový statistický kongres pořádaný Mezinárodním statistickým institutem, konference předsedů statistických úřadů EU „DGINS“, konference Rady Evropy na téma voleb nebo konference Mezinárodního institutu pro demokracii a volební pomoc (IDEA) taktéž na téma voleb), tak v rámci bilaterální spolupráce, opět na vrcholové i pracovní úrovni, a to s kolegy ze Slovenska, Polska, Německa, Finska, Estonska, Španělska či Jižní Koreje.

V neposlední řadě se uskutečnilo také několik expertních misí technické asistence do Albánie, Bosny a Hercegoviny, Černé Hory, Kosova, Severní Makedonie, Srbska a Turecka.

Celkový výdaj na zahraniční pracovní cesty v roce 2025 byl 2 933,46 tis. Kč.

15. Bezúplatné převody majetku

V roce 2025 byly uskutečněny bezúplatné převody majetku jiným organizačním složkám státu, státním příspěvkovým organizacím nebo bezúplatné převody ve veřejném zájmu následovně – viz tabulka:

Majetek	Zůstatková cena	Příjemce
Notebook HP EliteBook 820 G1 (29 ks), Počítač HP 600PD DM (66 ks), Pevný disk Samsung 860 EVO (95 ks)	0,00	Základní škola a mateřská škola logopedická, Brno, Veslařská 234
Osobní vůz Peugeot Combi RZ 3AE 78 90	15,90	Hasičský záchranný sbor Jihomoravského kraje, Zubatého 685/1, Brno
Notebook HP EliteBook 820 G3 (10 ks)	0,00	Léčebné lázně Lázně Kynžvart, Lázeňská 295, Lázně Kynžvart
Pozemek pod garáží+garáž Zlín (Uherské Hradiště)	13,66	Úřad pro zastupování státu ve věcech majetkových, Rašínovo nábřeží 390/42, Praha 2
kancelářské vybavení - nábytek - Ostrava	0,00	Katastrální Úřad pro Moravskoslezský kraj, Praskova 194/11, Opava
Celkem:	29,56	

tis. Kč

V roce 2025 nebyl uskutečněn žádný bezúplatný převod majetku od organizační složky státu nebo příspěvkové organizace.

16. Majetkové účasti

ČSÚ nedisponoval v hodnoceném roce žádnými majetkovými účastmi.

17. Zálohové platby

V průběhu roku 2025 byly provedeny následující zálohové platby, k nimž nebylo možné v hodnoceném roce realizovat dodávky.

Elektrická energie	947,54 tis. Kč
Voda	459,88 tis. Kč
Teplo	1 830,50 tis. Kč
Školení	30,00 tis. Kč
Pohonné hmoty hrazené prostřednictvím platebních karet CCS	71,55 tis. Kč

Celkem	3 339,47 tis. Kč

Jednalo se o nevyúčtované zálohy v souladu s § 49 zákona 218/2000 Sb. o rozpočtových pravidlech v platném znění. Absence plnění jednotlivých dodávek souvisí se systémem fakturace záloh a jejich vyúčtováním u jednotlivých dodavatelů.

Stav finančních prostředků na zvláštních účtech k 31. 12. 2025

Český statistický úřad má od 1.4.2017 zřízeny všechny účty u ČNB. Proto nevykazuje žádný stav finančních prostředků na zvláštních účtech.

Převody do rezervního fondu

Kapitola 345 v rozpočtovém roce 2025 provedla převod finančních prostředků do svého rezervního fondu v celkové výši 80 411,00 Kč. Jednalo o prostředky poskytnuté na stanovený účel.

18. Stav půjčených peněžních prostředků za rok 2025

ČSÚ neeviduje v roce 2025 žádné půjčené peněžní prostředky kromě poskytnutých bezúročných návratných půjček z FKSP svým zaměstnancům. Stav půjčených peněžních prostředků z FKSP k 1. 1. 2025 činil 668 598,42 Kč. V průběhu roku 2025 byly poskytnuty půjčky z FKSP ve výši 435 838,98 Kč. Splátky půjček v roce 2025 činily 424 832,00Kč. Zůstatek půjčených finančních prostředků z FKSP k 31. 12. 2025 činil 679 605,40 Kč.

Půjčky z FKSP jsou spláceny v pravidelných měsíčních splátkách formou srážky ze mzdy.

19. Vnější a vnitřní kontroly v kapitole ČSÚ v roce 2025

V roce 2025 bylo v ČSÚ zahájeno pět vnějších kontrol. Předmětem vnějších kontrol byly oblasti krizového řízení a kybernetické bezpečnosti, prohlídky administrativních budov za účelem ověření dat zanesených do Centrálního registru administrativních budov (CRAB) a jedna kontrola je zaměřená na hospodaření s prostředky státního rozpočtu. Jedná se o:

Kontrolní akci č. 25/16: Závěrečný účet kapitoly státního rozpočtu Český statistický úřad za rok 2025, účetní závěrka Českého statistického úřadu za rok 2025 a údaje předkládané Českým statistickým úřadem pro hodnocení plnění státního rozpočtu za rok 2025.

Kontrolní orgán: Nejvyšší kontrolní úřad, Komunardů 1634/44, 170 00 Praha 7.

Stav: Kontrola byla zahájena dne 25. 8. 2025 a pokračuje v roce 2026.

19.1. Interní audity provedené v roce 2025

V roce 2025 byly dle Ročního plánu činnosti interního auditu Českého statistického úřadu na rok 2025 dokončeny dva interní audity (z toho jeden audit pokračoval z roku 2024) a jeden audit byl zahájen a bude pokračovat v roce 2026.

Dokončené interní audity

Číslo auditu	2/2024
Název auditu (předmět)	Audit vnitřního kontrolního systému se zaměřením na vybrané oblasti
Rozsah	<p>Ověření účinnosti vnitřního kontrolního systému (dále také „VKS“):</p> <ul style="list-style-type: none"> - Zhodnocení základního nastavení a přiměřenosti jednotlivých komponent VKS vnitřními dokumenty (zejména vnitřními předpisy) dle § 25 až 31, ve spojení s § 4 a 5, zákona č. 320/2001 Sb., o finanční kontrole ve veřejné správě a o změně některých zákonů (zákon o finanční kontrole), ve znění pozdějších předpisů (dále také „ZFK“), s využitím standardů COSO¹, tzn. nastavení komponent: <ul style="list-style-type: none"> - kontrolní prostředí, - hodnocení rizik, - kontrolní činnost, - informace a komunikace, - monitoring. - Zhodnocení souladu nastavení řídicí kontroly s právními předpisy, tzn. § 26 a 27 ZFK a vyhláškou č. 416/2004 Sb., kterou se provádí zákon č. 320/2001 Sb., o finanční kontrole ve veřejné správě a o změně některých zákonů (zákon o finanční kontrole), ve znění pozdějších předpisů (dále také „VFK“)
Cíl	Poskytnout přiměřené ujištění, že VKS je účinný , tzn. je nastaven v souladu s minimálními požadavky na jeho zavedení, a efektivně funguje . Ověřit, že jsou zavedeny v jednotlivých komponentách VKS nástroje, procesy, postupy a opatření k ošetření rizik, která ohrožují dosahování cílů a plnění úkolů, resp. jsou nastaveny řídicí a kontrolní mechanismy, a zda skutečně napomáhají dosahovat stanovených cílů, minimalizovat rizika a zajišťovat řádné a efektivní fungování veřejné správy.
Závěr	<p>Výsledkem interního auditu je konstatování, že předseda ČSÚ v rámci své řídicí pravomoci zajistil přiměřený, účinný a efektivní VKS, který je udržován a zdokonalován. Nastavený VKS zajišťuje včasnou reakci na změny ekonomických, právních, provozních a jiných podmínek, a cílů a úkolů ČSÚ je dosahováno při dodržení principů 3E. VKS tedy plní svůj účel.</p> <p>Toto konstatování je výsledkem získání přiměřeného ujištění, že ke všem komponentám VKS existuje dokumentace dokládající, že jsou naplněny minimální požadavky na zavedení a udržování VKS dle § 25 až 31, ve spojení s § 5 odst. 1, ZFK a to:</p> <ul style="list-style-type: none"> - ve všech komponentách dle standardů COSO, - v rámci finanční kontroly ve smyslu ZFK a VFK. <p>Tento závěr o přiměřené jistotě se týká nastavení systému jako celku (designu procesů a vnitřních předpisů). S uplatněním náležitého profesního skepticismu je však třeba uvést, že audit systému pracoval s metodou testování, která nemusela odhalit veškerou neefektivitu v detailním fungování jednotlivých operací v konkrétních procesech.</p>
Zjištění a doporučení	21 zjištění, k nimž bylo navrženo 30 doporučení – všechna byla auditovanými útvary akceptována.
Stav	DOKONČEN.

Číslo auditu	1/2025
Název auditu (předmět)	Audit výkonu spisové služby vybranými organizačními útvary
Rozsah	<ul style="list-style-type: none"> - Audit se explicitně nezaměřoval na technickou část elektronického systému spisové služby (dále také „eSSL“). - Hodnocení efektivity a účinnosti procesu P3.2 Spisová služba se zaměřením na procesní a personální stránku a řízení rizik spisové služby upravené zejména právními předpisy² a Spisovým řádem ČSÚ, vyhodnocením klíčových činností a kontrolních mechanismů v rámci tohoto procesu. <p>V procesní části ověření následujících oblastí:</p>

¹ Rámec COSO (Committee Of Sponsoring Organisation), který je jedním z mezinárodně uznávaných standardů pro vnitřní kontrolu a byl zvolen podpůrně jako jeden z přístupů k popsání vnitřního kontrolního systému.

² Zejména zákon č. 499/2004 Sb. o archivnictví a spisové službě, vyhláška č. 259/2012 Sb., o podrobnostech výkonu spisové služby a národní standard pro elektronické systémy spisové služby, vše ve znění pozdějších předpisů.

Číslo auditu	1/2025
	<ul style="list-style-type: none"> - Příjem a evidence dokumentů: Ověření souladu s vnitřními předpisy při přebírání doručených dokumentů (listinných i elektronických) a jejich následné evidenci v elektronickém systému spisové služby nebo samostatné evidenci. - Oběh a vyřízení dokumentů: Hodnocení procesu oběhu dokumentů, jejich správného předávání, uložení a sledování jejich vyřízení. - Tvorba, kompletace a správa spisů: Posouzení způsobu, jak jsou vytvářeny a kompletovány spisy, včetně jejich správného označování (spisové znaky, skartační znaky a lhůty), a zajištění jejich integrity. <p>V personální části a řízení rizik ověření následující oblasti:</p> <ul style="list-style-type: none"> - Proškolení a kompetence: Ověření, zda mají zaměstnanci, kteří pracují s eSSL, dostatečné proškolení a je jim srozumitelná metodika. - Vnitřní kontrolní mechanismy: Posouzení funkčnosti a účinnosti vnitřních kontrol prováděných vedoucími zaměstnanci, které mají zajistit soulad s platnými předpisy. Například zda vedoucí pracovníci zajišťují pravidelné kontroly výkonu spisové služby na jejich útvaru. - Ukládání dokumentů a skartační řízení: Prověření procesu předávání dokumentů do spisovny a dodržování skartačního řádu a skartačních lhůt, s důrazem na minimalizaci rizika manipulace s dokumenty.
Cíl	<p>Poskytnout přiměřené ujištění, že:</p> <ul style="list-style-type: none"> - Spisová služba je vedena v souladu s právními předpisy a vnitřními předpisy. - Spisová služba vykonávaná zaměstnanci ČSÚ je efektivní a účinná, tzn., že: <ul style="list-style-type: none"> - splňuje požadavky na správu dokumentů dané Spisovým řádem ČSÚ a dalšími vnitřními dokumenty (návody a metodickými pokyny) a - dílčí činnosti spisové služby jsou prováděny tak, aby zajišťovaly úplnost, správnost, dostupnost a uchování dokumentů. - Proces přípravy veřejné zakázky na nový eSSL je efektivní a účinný, tzn. je nastaven tak, aby zajistil včasnou a dostatečnou specifikaci požadavků na funkčnost, přenositelnost dat a klíčové výstupy.
Závěr	<p>Na základě provedeného auditu nemůže interní auditor poskytnout přiměřené ujištění, že procesy a kontrolní mechanismy pro výkon spisové služby fungují s vysokou mírou účinnosti a spolehlivosti.</p> <p>Zjištěné skutečnosti nasvědčují tomu, že systém výkonu spisové služby v ČSÚ vykazuje systémové a významné nedostatky, které mohou vést k neefektivnosti, obtížnému dohledávání dokumentů a porušování právních i vnitřních předpisů.</p>
Zjištění a doporučení	22 zjištění, k nimž bylo navrženo 39 doporučení – všechna byla auditovanými útvary akceptována.
Stav	DOKONČEN.

Rozpracované interní auditu

Číslo auditu	2/2025
Název auditu (předmět)	Audit Interního protikorupčního programu ČSÚ (dále také „IPP“) a protikorupčních opatření
Rozsah	<ul style="list-style-type: none"> - Ověřit soulad Interního protikorupčního programu Českého statistického úřadu s aktuálním zněním Rámcového rezortního interního protikorupčního programu 2025 (dále také „RRIPP 2025“). - Vyhodnotit účinnost implementace IPP a plnění stanovených opatření a úkolů k jednotlivým pilířům IPP: <ul style="list-style-type: none"> - vytváření a posilování protikorupčního klimatu, - transparentnost, - řízení korupčních rizik a monitoring kontrol, - oznámení možného protiprávního jednání a ochrana oznamovatelů, - vyhodnocování interního protikorupčního programu, za účelem zpracování zprávy o plnění IPP za období 2024–2025. - Prověření souladu IPP s RRIPP 2025 za účelem připravenosti na zpracování aktualizace IPP.
Cíl	<ul style="list-style-type: none"> - Poskytnout nezávislé a objektivní ujištění o nastavení a účinnosti VKS jednotlivých pilířů IPP, včetně řízení korupčních rizik, se zaměřením i na rizika podvodu. - Posoudit připravenost na přechod k novému RRIPP 2025.
Závěr	-

Číslo auditu	2/2025
Zjištění a doporučení	-
Stav	NEDOKONČEN – nachází se ve fázi provedení interního auditu. Předpoklad dokončení 2. čtvrtletí 2026.

20. Organizační schéma k 31. 12. 2025



ORGANIZAČNÍ SCHÉMA (stav k 31. 12. 2025)

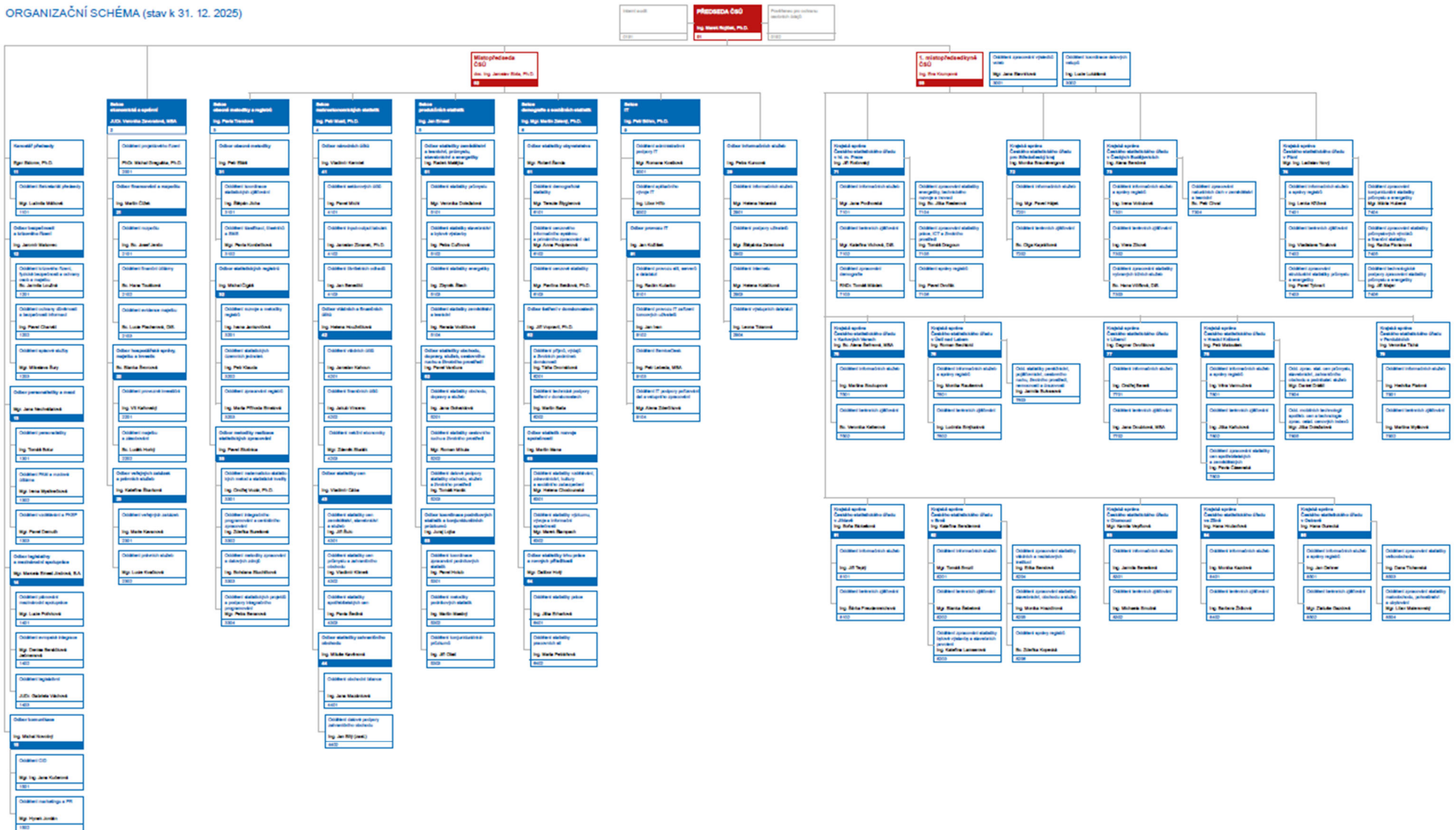

Tabulková část závěrečného účtu kapitoly

č. tab.	název tabulky
1a	Plnění závazných ukazatelů
1b	Plnění závazných ukazatelů v uplynulých 5 letech
2a	Příjmy v druhovém třídění
2b	Příjmy v druhovém třídění v uplynulých 5 letech
3a	Výdaje v druhovém třídění
3b	Výdaje v druhovém třídění v uplynulých 5 letech
3c	Výdaje v odvětvovém třídění
3d	Výdaje v odvětvovém třídění v uplynulých 5 letech
4	Výdaje na podporu výzkumu, vývoje a inovací
5	Výdaje v programovém třídění rozpočtové skladby
6	Příjmy na programy/projekty spolufinancované z rozpočtu Evropské unie nebo finančních mechanismů
7	Výdaje na programy/projekty spolufinancované z rozpočtu Evropské unie nebo finančních mechanismů
8	Rozbor zaměstnanosti a čerpání prostředků na platy a ostatní platby za provedenou práci/ostatní osobní náklady
9	Rozbor zaměstnanosti a čerpání prostředků na platy a ostatní platby za provedenou práci/ostatní osobní náklady zapojených do programů/projektů financovaných a spolufinancovaných
10	Užší běžné výdaje v uplynulých 5 letech
11a	Nároky z nespotřebovaných výdajů
11b	Nároky z nespotřebovaných výdajů v uplynulých 5 letech

Plnění závazných ukazatelů (tis. Kč)

 kapitola: 345 Český statistický úřad
 období: 12.2025

 Tabulka č. 1a
 vygenerováno: 05.02.2026

Ukazatel	2024	2025					Plnění (%)	
	Skutečnost	Schválený rozpočet	Rozpočet po změnách	Konečný rozpočet	Skutečnost	z toho mimorozpočtové zdroje	k rozpočtu po změnách	ke konečnému rozpočtu
Souhrnné ukazatele								
Příjmy celkem	116 112,35	181 552,93	193 691,32		192 100,71	6 716,47	99,2	
Výdaje celkem	1 377 115,81	1 368 553,30	1 375 349,97	1 851 286,60	1 338 832,41	211 965,22	97,3	72,3
Specifické ukazatele - příjmy								
Daňové příjmy								
Nedaňové příjmy, kapitálové příjmy a přijaté transfery celkem	116 112,35	181 552,93	193 691,32		192 100,71	6 716,47	99,2	
v tom: příjmy z rozpočtu Evropské unie bez společné zemědělské politiky celkem	113 561,98	180 152,93	192 291,32		113 920,46	5 203,42	59,2	
příjmy z prostředků finančních mechanismů								
ostatní nedaňové příjmy, kapitálové příjmy a přijaté transfery celkem	2 550,38	1 400,00	1 400,00		78 180,25	1 513,05	5 584,3	
Specifické ukazatele - výdaje								
Výdaje na zabezpečení plnění úkolů Českého statistického úřadu	1 377 115,81	1 368 553,30	1 375 349,97	1 851 286,60	1 338 832,41	211 965,22	97,3	72,3
v tom: výdaje na volby a referenda	161 787,94	5 000,00	93 830,23	100 003,41	81 218,66	504,43	86,6	81,2
výdaje na Sčítání lidu, domů a bytů	29 446,50			105 047,52	14 370,09	14 370,09		13,7
ostatní výdaje na zabezpečení plnění úkolů Českého statistického úřadu	1 185 881,37	1 363 553,30	1 281 519,74	1 646 235,66	1 243 243,65	197 090,70	97,0	75,5
Průřezové ukazatele								
Platy zaměstnanců a ostatní platby za provedenou práci	759 026,22	712 000,84	756 632,70	823 740,74	762 960,81	30 295,15	100,8	92,6
Povinné pojistné placené zaměstnavatelem	244 048,10	240 656,29	255 718,87	307 533,93	249 396,28	8 524,45	97,5	81,1
Základní přiděl fondů kulturních a sociálních potřeb	7 106,10	6 803,29	7 288,88	7 750,68	7 283,16	169,92	99,9	94,0
Platy zaměstnanců v pracovním poměru vyjma zaměstnanců na služebních místech	75 396,72	72 608,13	69 671,45	79 010,63	76 195,52	9 544,95	109,4	96,4
Platy zaměstnanců na služebních místech dle zákona o státní službě	632 361,89	604 487,92	655 983,81	661 134,07	649 078,58	7 482,27	98,9	98,2
Platy zaměstnanců v pracovním poměru odvozané od platů ústavních činitelů	2 850,91	3 232,80	3 232,80	3 265,09	3 042,22		94,1	93,2
Zajištění přípravy na krizové situace podle krizového zákona								
Výdaje spolufinancované zcela nebo částečně z rozpočtu Evropské unie bez společné zemědělské politiky celkem	51 370,06	219 363,12	231 501,52	365 706,90	116 545,27	66 572,69	50,3	31,9
v tom: ze státního rozpočtu	11 750,63	39 210,19	39 210,19	62 183,34	20 993,32	11 671,95	53,5	33,8
podíl rozpočtu Evropské unie	39 619,42	180 152,93	192 291,32	303 523,56	95 551,95	54 900,74	49,7	31,5
Výdaje na společné projekty, které jsou zcela nebo částečně financovány z prostředků finančních mechanismů celkem								
v tom: ze státního rozpočtu								
podíl prostředků finančních mechanismů								
Výdaje vedené v informačním systému programového financování EDS/SMVS celkem	79 382,00	212 584,48	197 784,48	356 888,94	92 397,60	63 386,04	46,7	25,9

Zdroj: IISSP

 Kontroloval: Ing. Josef Jenčo, tel.: 274052241, email: josef.jenco@csu.gov.cz
 (jméno a příjmení, telefon, email)

Plnění závazných ukazatelů v uplynulých 5 letech (tis. Kč)

kapitola: 345 Český statistický úřad

období: 12.2021 - 12.2025

Tabulka č. 1b

vygenerováno: 05.02.2026

Ukazatel	Skutečnost					Meziroční index			
	2021	2022	2023	2024	2025	2022/2021	2023/2022	2024/2023	2025/2024
Souhrnné ukazatele									
Příjmy celkem	30 766,98	34 305,51	131 583,57	116 112,35	192 100,71	111,5	383,6	88,2	165,4
Výdaje celkem	2 280 419,40	1 373 416,78	1 596 018,06	1 377 115,81	1 338 832,41	60,2	116,2	86,3	97,2
Specifické ukazatele - příjmy									
Daňové příjmy									
Nedaňové příjmy, kapitálové příjmy a přijaté transfery celkem	30 766,98	34 305,51	131 583,57	116 112,35	192 100,71	111,5	383,6	88,2	165,4
v tom: příjmy z rozpočtu Evropské unie bez společné zemědělské politiky celkem	18 991,94	32 490,49	65 960,47	113 561,98	113 920,46	171,1	203,0	172,2	100,3
příjmy z prostředků finančních mechanismů									
ostatní nedaňové příjmy, kapitálové příjmy a přijaté transfery celkem	11 775,04	1 815,03	65 623,10	2 550,38	78 180,25	15,4	3 615,5	3,9	3 065,4
Specifické ukazatele - výdaje									
Výdaje na zabezpečení plnění úkolů Českého statistického úřadu	2 280 419,40	1 373 416,78	1 596 018,06	1 377 115,81	1 338 832,41	60,2	116,2	86,3	97,2
v tom: výdaje na volby a referenda	75 960,20	99 394,88	71 986,13	161 787,94	81 218,66	130,9	72,4	224,7	50,2
výdaje na Sčítání lidu, domů a bytů	1 034 315,89	114 697,20	21 033,83	29 446,50	14 370,09	11,1	18,3	140,0	48,8
výdaje spojené s výkonem předsednictví ČR v Radě Evropské unie	166,73	1 827,35	190,39						
ostatní výdaje na zabezpečení plnění úkolů Českého statistického úřadu	1 169 976,58	1 157 497,35	1 502 807,72	1 185 881,37	1 243 243,65	98,9	129,8	78,9	104,8
Průřezové ukazatele									
Platy zaměstnanců a ostatní platby za provedenou práci	799 922,78	721 961,03	728 833,39	759 026,22	762 960,81	90,3	101,0	104,1	100,5
Povinné pojistné placené zaměstnavatelem	261 116,41	237 091,05	239 782,52	244 048,10	249 396,28	90,8	101,1	101,8	102,2
Základní přírůstek fondu kulturních a sociálních potřeb	15 133,62	13 754,11	13 956,50	7 106,10	7 283,16	90,9	101,5	50,9	102,5
Platy zaměstnanců v pracovním poměru vyjma zaměstnanců na služebních místech	101 433,78	73 370,72	72 733,14	75 396,72	76 195,52	72,3	99,1	103,7	101,1
Platy zaměstnanců na služebních místech dle zákona o státní službě	652 720,43	611 793,94	622 263,61	632 361,89	649 078,58	93,7	101,7	101,6	102,6
Platy zaměstnanců v pracovním poměru odvozané od platů ústavních činitelů	2 526,78	2 540,86	2 828,19	2 850,91	3 042,22	100,6	111,3	100,8	106,7
Zajištění přípravy na krizové situace podle krizového zákona									
Výdaje spolufinancované zcela nebo částečně z rozpočtu Evropské unie bez společné zemědělské politiky celkem	27 535,72	79 540,67	233 057,94	51 370,06	116 545,27	288,9	293,0	22,0	226,9
v tom: ze státního rozpočtu	6 599,03	13 980,18	91 444,42	11 750,63	20 993,32	211,9	654,1	12,9	178,7
podíl rozpočtu Evropské unie	20 936,69	65 560,49	141 613,52	39 619,42	95 551,95	313,1	216,0	28,0	241,2
Výdaje na společné projekty, které jsou zcela nebo částečně financovány z prostředků finančních mechanismů celkem									
v tom: ze státního rozpočtu									
podíl prostředků finančních mechanismů									
Výdaje vedené v informačním systému programového financování EDS/SMVS celkem	138 783,46	137 176,40	393 168,93	79 382,00	92 397,60	98,8	286,6	20,2	116,4

Zdroj: IISSP

Kontroloval: Ing. Josef Jenčo, tel.: 274052241, email: josef.jenco@csu.gov.cz
(jméno a příjmení, telefon, email)

Příjmy v druhovém třídění (tis. Kč)

 kapitola: 345 Český statistický úřad
 období: 12.2025

 Tabulka č. 2a
 vygenerováno: 05.02.2026

		2024		2025		Plnění k rozpočtu po změnách (%)	Rozdíl skutečností
		Skutečnost	Schválený rozpočet	Rozpočet po změnách	Skutečnost		
Třída							
2	Nedaňové příjmy	2 367,17	1 400,00	1 400,00	69 875,49	4 991,1	67 508,32
3	Kapitálové příjmy				260,00		260,00
4	Přijaté transfery	113 745,18	180 152,93	192 291,32	121 965,22	63,4	8 220,03
Seskupení							
21	Příjem z vlastní činnosti a odvody přebytků organizací s přímým vztahem	534,99	1 100,00	1 100,00	602,09	54,7	67,10
22	Přijaté sankční platby a vratky transferů	0,30			0,71		0,41
23	Příjem z prodeje neinvestičního majetku a ostatní nedaňové příjmy	1 831,88	300,00	300,00	69 272,69	23 090,9	67 440,81
31	Příjem z prodeje dlouhodobého majetku a ostatní kapitálové příjmy				260,00		260,00
41	Neinvestiční přijaté transfery	20 103,12	22 562,45	42 434,85	50 747,48	119,6	30 644,36
42	Investiční přijaté transfery	93 642,07	157 590,48	149 856,48	71 217,74	47,5	-22 424,33
Podseskupení							
211	Příjem z vlastní činnosti	474,94	1 000,00	1 000,00	540,97	54,1	66,03
213	Příjem z pronájmu nebo pachtu majetku	60,04	100,00	100,00	61,11	61,1	1,07
221	Přijaté sankční platby	0,30			0,71		0,41
231	Příjem z prodeje krátkodobého a drobného dlouhodobého majetku	2,00			62,50		60,50
232	Ostatní nedaňové příjmy	1 829,88	300,00	300,00	69 210,19	23 070,1	67 380,31
311	Příjem z prodeje dlouhodobého majetku (kromě drobného)				260,00		260,00
411	Neinvestiční přijaté transfery od rozpočtů ústřední úrovně	581,82			801,16		219,33
413	Neinvestiční převody z vlastních fondů a ve vztahu k útvarům bez právní osobnosti	3 923,90			8 003,63		4 079,73
415	Neinvestiční přijaté transfery ze zahraničí	15 597,39	22 562,45	42 434,85	41 942,70	98,8	26 345,30
421	Investiční přijaté transfery od rozpočtů ústřední úrovně	90 113,37					-90 113,37
423	Investiční přijaté transfery ze zahraničí	3 528,70	157 590,48	149 856,48	71 217,74	47,5	67 689,04
Položka							
2111	Příjem z poskytování služeb, výrobků, prací, výkonů a práv	474,94	1 000,00	1 000,00	540,97	54,1	66,03
2132	Příjem z pronájmu nebo pachtu ostatních nemovitých věcí a jejich částí	60,04	100,00	100,00	61,11	61,1	1,07
2212	Příjem sankčních plateb přijatých od jiných osob	0,30			0,71		0,41
2310	Příjem z prodeje krátkodobého a drobného dlouhodobého neinvestičního majetku	2,00			62,50		60,50
2322	Příjem z pojistných plnění	140,70			182,56		41,87
2324	Přijaté neinvestiční příspěvky a náhrady	1 685,58	300,00	300,00	861,76	287,3	-823,82
2329	Ostatní nedaňové příjmy jinde nezařazené	3,60			68 165,86		68 162,26
3113	Příjem z prodeje ostatního hmotného dlouhodobého majetku				260,00		260,00
4118	Neinvestiční převody z Národního fondu	581,82			801,16		219,33
4134	Převody z rozpočtových účtů	8,47					-8,47
4135	Převody z rezervních fondů organizačních složek státu	3 915,43			7 996,94		4 081,51
4139	Ostatní převody z vlastních fondů				6,69		6,69
4152	Neinvestiční přijaté transfery od mezinárodních organizací a některých zahraničních orgánů a právnických osob	159,51			55,23		-104,28
4153	Neinvestiční transfery přijaté od Evropské unie	15 437,89	22 562,45	42 434,85	41 887,47	98,7	26 449,58
4218	Investiční převody z Národního fondu	90 113,37					-90 113,37
4233	Investiční transfery přijaté od Evropské unie	3 528,70	157 590,48	149 856,48	71 217,74	47,5	67 689,04

Zdroj: IISSP

 Kontroloval: Ing. Josef Jenčo, tel.: 274052241, email: josef.jenco@csu.gov.cz
 (jméno a příjmení, telefon, email)

Příjmy v druhovém třídění v uplynulých 5 letech (tis. Kč)

kapitola: 345 Český statistický úřad

období: 12.2021 - 12.2025

Tabulka č. 2b

vygenerováno: 05.02.2026

	Skutečnost					Meziroční index			
	2021	2022	2023	2024	2025	2022/2021	2023/2022	2024/2023	2025/2024
Třída									
2 Nedaňové příjmy	1 531,01	1 581,81	65 604,07	2 367,17	69 875,49	103,3	4 147,4	3,6	2 951,9
3 Kapitálové příjmy	8,00				260,00				
4 Přijaté transfery	29 227,97	32 723,70	65 979,50	113 745,18	121 965,22	112,0	201,6	172,4	107,2
Seskupení									
21 Příjem z vlastní činnosti a odvody přebytků organizací s přímým vztahem	1 184,65	746,85	899,84	534,99	602,09	63,0	120,5	59,5	112,5
22 Přijaté sankční platby a vratky transferů	0,40	252,30	122,02	0,30	0,71	62 749,7	48,4	0,2	234,3
23 Příjem z prodeje neinvestičního majetku a ostatní nedaňové příjmy	345,96	582,66	64 582,21	1 831,88	69 272,69	168,4	11 084,0	2,8	3 781,5
31 Příjem z prodeje dlouhodobého majetku a ostatní kapitálové příjmy	8,00				260,00				
41 Neinvestiční přijaté transfery	29 227,97	32 723,70	43 690,02	20 103,12	50 747,48	112,0	133,5	46,0	252,4
42 Investiční přijaté transfery			22 289,48	93 642,07	71 217,74			420,1	76,1
Podskupení									
211 Příjem z vlastní činnosti	1 137,96	691,16	847,39	474,94	540,97	60,7	122,6	56,0	113,9
213 Příjem z pronájmu nebo pachtu majetku	46,69	55,35	51,74	60,04	61,11	118,5	93,5	116,1	101,8
214 Přijaté výnosy z finančního majetku		0,34	0,71				207,7		
221 Přijaté sankční platby	0,40	252,30	122,02	0,30	0,71	62 749,7	48,4	0,2	234,3
231 Příjem z prodeje krátkodobého a drobného dlouhodobého majetku				2,00	62,50				3 125,0
232 Ostatní nedaňové příjmy	345,96	582,66	64 582,21	1 829,88	69 210,19	168,4	11 084,0	2,8	3 782,2
311 Příjem z prodeje dlouhodobého majetku (kromě drobného)	8,00				260,00				
411 Neinvestiční přijaté transfery od rozpočtů ústřední úrovně	3 314,36	4 715,10	3 273,32	581,82	801,16	142,3	69,4	17,8	137,7
413 Neinvestiční převody z vlastních fondů a ve vztahu k útvarům bez právní osobnosti	13 356,62	3 121,11	11 461,21	3 923,90	8 003,63	23,4	367,2	34,2	204,0
415 Neinvestiční přijaté transfery ze zahraničí	12 556,98	24 887,49	28 955,48	15 597,39	41 942,70	198,2	116,3	53,9	268,9
421 Investiční přijaté transfery od rozpočtů ústřední úrovně			1 144,78	90 113,37				7 871,7	
423 Investiční přijaté transfery ze zahraničí			21 144,70	3 528,70	71 217,74			16,7	2 018,2
Položka									
2111 Příjem z poskytování služeb, výrobků, prací, výkonů a práv	1 137,96	691,16	847,39	474,94	540,97	60,7	122,6	56,0	113,9
2132 Příjem z pronájmu nebo pachtu ostatních nemovitých věcí a jejich částí	39,14	48,83	51,74	60,04	61,11	124,8	106,0	116,1	101,8
2133 Příjem z pronájmu nebo pachtu movitých věcí	7,55	6,52				86,4			
2143 Kurové rozdíly v příjmech		0,34	0,71				207,7		
2212 Příjem sankčních plateb přijatých od jiných osob	0,40	252,30	122,02	0,30	0,71	62 749,7	48,4	0,2	234,3
2310 Příjem z prodeje krátkodobého a drobného dlouhodobého neinvestičního majetku				2,00	62,50				3 125,0
2322 Příjem z pojistných plnění				140,70	182,56				129,8
2324 Přijaté neinvestiční příspěvky a náhrady	343,76	568,12	668,12	1 685,58	861,76	165,3	117,6	252,3	51,1
2329 Ostatní nedaňové příjmy jinde nezařazené	2,20	14,54	63 914,09	3,60	68 165,86	661,0	439 537,0	0,0	
3113 Příjem z prodeje ostatního hmotného dlouhodobého majetku	8,00				260,00				
4118 Neinvestiční převody z Národního fondu	3 314,36	4 715,10	3 273,32	581,82	801,16	142,3	69,4	17,8	137,7
4134 Převody z rozpočtových účtů	287,15			8,47					
4135 Převody z rezervních fondů organizačních složek státu	3 120,60	2 887,90	11 461,21	3 915,43	7 996,94	92,5	396,9	34,2	204,2
4139 Ostatní převody z vlastních fondů	9 948,88	233,21			6,69	2,3			
4152 Neinvestiční přijaté transfery od mezinárodních organizací a některých zahraničních orgánů a právnických osob				159,51	55,23				34,6
4153 Neinvestiční transfery přijaté od Evropské unie	12 556,98	24 887,49	28 955,48	15 437,89	41 887,47	198,2	116,3	53,3	271,3
4218 Investiční převody z Národního fondu			1 144,78	90 113,37				7 871,7	
4233 Investiční transfery přijaté od Evropské unie			21 144,70	3 528,70	71 217,74			16,7	2 018,2

Zdroj: IISSP

 Kontroloval: Ing. Josef Jenčo, tel.: 274052241, email: josef.jenco@csu.gov.cz
 (jméno a příjmení, telefon, email)

Výdaje v druhovém třídění (tis. Kč)

kapitola: 345 Český statistický úřad

období: 12.2025

Tabulka č. 3a

vygenerováno: 05.02.2026

	2024		2025			Plnění k rozpočtu po změnách (%)	Plnění ke konečnému rozpočtu (%)	Rozdíl skutečnosti
	Skutečnost	Schválený rozpočet	Rozpočet po změnách	Konečný rozpočet	Skutečnost			
Třída								
5 Běžné výdaje	1 311 482,52	1 155 968,82	1 187 016,42	1 507 081,83	1 254 653,99	105,7	83,3	-56 828,53
6 Kapitálové výdaje	65 633,28	212 584,48	188 333,55	344 204,77	84 178,41	44,7	24,5	18 545,13
Seskupení								
50 Výdaje na platby a obdobné a související výdaje	1 017 600,65	959 571,23	1 017 947,08	1 176 137,12	1 054 007,22	103,5	89,6	36 406,57
51 Výdaje na neinvestiční nákupy a související výdaje	284 751,08	178 256,94	161 445,70	322 777,17	193 066,04	119,6	59,8	-91 685,04
53 Neinvestiční transfery veřejnoprávním osobám a mezi peněžními fondy téže osoby a platby daní	9 015,80	6 954,29	7 507,88	8 050,09	7 542,14	100,5	93,7	-1 473,66
55 Neinvestiční transfery a související platby do zahraničí	35,85	38,00	38,00	39,70	38,59	101,5	97,2	2,74
58 Výdaje na náhrady za nezpůsobenou újmu	79,14	150,00						-79,14
59 Ostatní neinvestiční výdaje		10 998,36	77,76	77,76				
61 Investiční nákupy a související výdaje	65 633,28	212 584,48	188 333,55	344 204,77	84 178,41	44,7	24,5	18 545,13
Podskupení								
501 Platby	710 609,52	680 328,84	728 888,05	743 409,79	728 316,32	99,9	98,0	17 706,80
502 Výdaje na ostatní platby za provedenou práci	48 416,70	31 672,00	27 744,65	80 330,96	34 644,50	124,9	43,1	-13 772,20
503 Povinné a zákonné pojistné placené zaměstnavatelem	244 048,10	240 656,29	255 718,87	307 533,93	249 396,28	97,5	81,1	5 348,18
504 Výdaje na odměny za užiti duševního vlastnictví	14 526,34	6 914,10	5 595,50	44 862,44	41 650,13	744,4	92,8	27 123,79
512 Výdaje na některé úpravy hmotných věcí a pořízení některých práv k hmotným věcem		150,00	171,00	171,00				
513 Výdaje na nákup materiálu	13 146,79	10 263,45	10 637,05	21 669,68	16 817,53	158,1	77,6	3 670,74
514 Úroky a ostatní finanční výdaje	27,01	33,00	33,00	33,00	11,23	34,0	34,0	-15,78
515 Výdaje na nákup vody, paliv a energie	24 030,43	28 178,27	23 260,27	27 861,69	21 542,40	92,6	77,3	-2 488,03
516 Výdaje na nákup služeb	223 093,37	118 592,08	105 511,15	234 990,69	131 310,68	124,5	55,9	-91 782,69
517 Výdaje na ostatní nákupy	23 478,37	18 505,14	17 923,71	33 936,47	22 266,93	124,2	65,6	-1 211,44
519 Výdaje související s neinvestičními nákupy, příspěvky, náhrady a výdaje na věcné dary	975,12	2 535,00	3 909,53	4 114,63	1 117,28	27,2	28,6	142,16
534 Neinvestiční převody vlastním fondům a ve vztahu k útvaram bez právní osobnosti	8 887,33	6 803,29	7 288,88	7 831,09	7 363,57	101,0	94,0	-1 523,76
536 Ostatní neinvestiční transfery jiným rozpočtům a platby daní	128,47	151,00	219,00	219,00	178,57	81,5	81,5	50,10
554 Členské příspěvky mezinárodním organizacím	35,85	38,00	38,00	39,70	38,59	101,5	97,2	2,74
581 Výdaje na náhrady za nezpůsobenou újmu a výdaje na náhrady škod způsobených nezákonným rozhodnutím nebo nesprávným úředním postupem při výkonu veřejné moci	79,14	150,00						-79,14
590 Ostatní neinvestiční výdaje		10 998,36	77,76	77,76				
611 Pořízení dlouhodobého nehmotného majetku	50 781,16	194 184,48	168 018,53	297 375,27	71 734,21	42,7	24,1	20 953,05
612 Pořízení dlouhodobého hmotného majetku	14 852,12	18 400,00	20 315,02	46 829,49	12 444,21	61,3	26,6	-2 407,92
Polozka								
5011 Platby zaměstnanců v pracovním poměru výjma zaměstnanců na služebních místech	75 396,72	72 608,13	69 671,45	79 010,63	76 195,52	109,4	96,4	798,80
5013 Platby zaměstnanců na služebních místech podle zákona o státní službě	632 361,89	604 487,92	655 983,81	661 134,07	649 078,58	98,9	98,2	16 716,69
5014 Platby zaměstnanců v pracovním poměru odvozené od platů ústavních činitelů	2 850,91	3 232,80	3 232,80	3 265,09	3 042,22	94,1	93,2	191,32
5021 Ostatní osobní výdaje	40 844,03	31 672,00	27 744,65	78 046,25	32 359,79	116,6	41,5	-8 484,25
5024 Odstupné	466,75							-466,75
5025 Odbyté vyplácené státním zaměstnancům ve správních úřadech	7 105,92			2 284,71	2 284,71	100,0	100,0	-4 821,21
5031 Povinné pojistné na sociální zabezpečení a příspěvek na státní politiku zaměstnanosti	178 879,63	176 576,21	187 628,05	228 320,30	182 802,31	97,4	80,1	3 922,68
5032 Povinné pojistné na veřejné zdravotní pojištění	65 168,46	64 080,08	68 090,82	79 213,63	66 593,97	97,8	84,1	1 425,50
5042 Odměny za užiti počítačových programů	14 526,34	6 914,10	5 595,50	44 862,44	41 650,13	744,4	92,8	27 123,79
5123 Podlimitní technické zhodnocení		150,00	171,00	171,00				
5132 Ochranné pomůcky	17,90	15,00	19,50	19,50	19,35	99,2	99,2	1,44
5133 Léky a zdravotnický materiál	12,28	25,00	21,00	21,00	2,04	9,7	9,7	-10,25
5134 Prádlo, odev a obuv s výjimkou ochranných pomůcek	19,15	40,00	40,00	40,00	15,66	39,2	39,2	-3,49
5136 Knihy a obdobné listinné informační prostředky	266,18	255,00	258,74	343,44	306,18	118,3	89,2	40,00
5137 Drobný dlouhodobý hmotný majetek	5 415,81	4 480,00	2 539,61	11 739,86	9 857,08	388,1	84,0	4 441,27
5139 Nákup materiálu jinde nezařazený	7 415,47	5 448,45	7 758,20	9 505,88	6 617,23	85,3	69,6	-798,24
5142 Kursové rozdíly ve výdajích	27,01	33,00	33,00	33,00	11,23	34,0	34,0	-15,78
5151 Studená voda včetně stočného a úplaty za odvod dešťových vod	1 715,50	1 960,00	2 117,00	2 247,00	1 745,36	82,4	77,7	29,85
5152 Teplo	6 738,45	7 400,00	7 218,00	7 977,86	7 282,55	100,9	91,3	544,10
5153 Plyn	1 352,03	2 000,00	1 300,00	1 500,00	831,29	63,9	55,4	-520,74
5154 Elektrická energie	12 351,66	13 570,67	9 798,67	13 310,23	10 000,67	102,1	75,1	-2 350,99
5156 Pohonné hmoty a maziva	1 870,97	3 227,60	2 806,60	2 806,60	1 682,02	59,9	59,9	-188,95
5159 Nákup ostatních paliv a energie	1,81	20,00	20,00	20,00	0,51	2,5	2,5	-1,30
5161 Poštovní služby	1 758,01	2 407,68	2 400,83	2 405,25	1 252,25	52,2	52,1	-505,76
5162 Služby elektronických komunikací	37 793,82	5 106,00	23 749,30	24 594,30	22 229,93	93,6	90,4	-15 563,89
5163 Služby peněžních ústavů	524,54	475,00	475,00	1 436,00	1 333,98	280,8	92,9	809,44
5164 Nájemné	2 862,19	3 101,10	3 401,10	3 401,10	2 697,61	79,3	79,3	-164,58
5166 Konzultační, poradenské a právní služby	1 027,67	880,00	1 301,70	2 297,90	648,47	49,8	28,2	-379,20
5167 Služby školení a vzdělávání	1 754,18	1 200,00	1 693,00	2 040,02	1 482,45	72,7	72,7	-271,74
5168 Zpracování dat a služby související s informačními a komunikačními technologiemi	145 394,99	87 769,47	46 888,52	105 200,53	75 128,44	160,2	71,4	-70 266,55
5169 Nákup ostatních služeb	31 977,96	17 652,83	25 601,70	93 615,59	26 537,55	103,7	28,3	-5 440,41
5171 Opravy a udržování	12 330,88	7 972,98	4 880,72	16 747,80	11 750,53	240,8	70,2	-580,35
5172 Podlimitní programové vybavení	364,29	270,00	298,20	298,20	86,31	28,9	28,9	-277,98
5173 Cestovné	9 395,24	9 202,16	11 338,83	14 832,03	8 942,96	78,9	60,3	-452,28
5175 Pohoštění	1 153,14	760,00	977,46	1 591,00	1 074,27	109,9	67,5	-78,86
5176 Účastnické úplaty na konferenci	220,82	260,00	318,50	357,45	321,85	101,1	90,0	101,03
5179 Ostatní nákupy jinde nezařazené	14,00	40,00	110,00	110,00	91,00	82,7	82,7	77,00
5192 Poskytnuté náhrady	23,50	30,00	180,00	325,02	201,79	112,1	62,1	178,29
5194 Výdaje na věcné dary	19,32	55,00	55,00	85,00	57,87	105,2	68,1	38,55
5195 Odvody za neplnění povinnosti zaměstnavatel zdravotně postižených		100,00						
5196 Náhrady a příspěvky související s výkonem ústavní funkce a funkce soudce	381,76	350,00	450,00	480,09	417,28	92,7	86,9	35,52
5197 Náhrady zvýšených nákladů spojených s výkonem funkce v zahraničí	550,53		424,53	424,53	423,20	99,7	99,7	-127,33
5199 Ostatní výdaje související s neinvestičními nákupy		2 000,00	2 800,00	2 800,00	17,14	0,6	0,6	17,14
5342 Základní přírůstek fondu kulturních a sociálních potřeb a sociálního fondu obcí a krajů	7 106,10	6 803,29	7 288,88	7 750,68	7 283,16	99,9	94,0	177,07
5346 Převody do fondů organizačních složek státu	1 781,24			80,41	80,41	100,0	100,0	-1 700,83
5361 Nákup kolků		1,00	1,00	1,00				
5362 Platby daní státnímu rozpočtu	105,47	150,00	218,00	218,00	178,57	81,9	81,9	73,10
5363 Úhrady sankcí jiným rozpočtům	23,00							-23,00
5542 Členské příspěvky mezinárodním nevládním organizacím	35,85	38,00	38,00	39,70	38,59	101,5	97,2	2,74
5811 Výdaje na náhrady za nezpůsobenou újmu	79,14	150,00						-79,14
5909 Ostatní neinvestiční výdaje jinde nezařazené		10 998,36	77,76	77,76				
6111 Programové vybavení	50 781,16	193 384,48	167 718,53	297 075,27	71 734,21	42,8	24,1	20 953,05
6112 Ocenitelná práva		800,00	300,00					
6121 Stavby	4 882,89	5 000,00		4 140,95	3 494,39		84,4	-1 388,50
6122 Stroje, přístroje a zařízení		200,00	200,00	550,00	445,94	223,0	81,1	445,94
6123 Dopravní prostředky	1 466,02	800,00	800,00	4 367,44	3 807,54	475,9	87,2	2 341,52
6125 Informační a komunikační technologie	8 503,21	12 400,00	19 315,02	37 771,10	4 696,34	24,3	12,4	-3 806,88

Zdroj: IISPP

 Kontroloval: Ing. Josef Jenčo, tel.: 274052241, email: josef.jenco@csu.gov.cz
 (jméno a příjmení, telefon, email)

Výdaje v druhovém třídění v uplynulých 5 letech (tis. Kč)

 kapitola: 345 Český statistický úřad
 období: 12.2021 - 12.2025

Tabulka č. 3b

vygenerováno: 05.02.2026

		Skutečnost					Meziroční index			
		2021	2022	2023	2024	2025	2022/2021	2023/2022	2024/2023	2025/2024
Třída										
5	Běžné výdaje	2 183 699,76	1 287 493,54	1 255 585,78	1 311 482,52	1 254 653,99	59,0	97,5	104,5	95,7
6	Kapitálové výdaje	96 719,65	85 923,23	340 432,28	65 633,28	84 178,41	88,8	396,2	19,3	128,3
Seskupení										
50	Výdaje na platy a obdobné a související výdaje	1 070 494,79	974 859,04	992 409,54	1 017 600,65	1 054 007,22	91,1	101,8	102,5	103,6
51	Výdaje na neinvestiční nákupy a související výdaje	1 090 503,37	280 344,02	242 750,73	284 751,08	193 066,04	25,7	86,6	117,3	67,8
53	Neinvestiční transfery veřejnoprávním osobám a mezi peněžními fondy téže osoby a platby daní	19 522,34	28 215,67	16 706,31	9 015,80	7 542,14	144,5	59,2	54,0	83,7
54	Neinvestiční transfery a některé náhrady fyzickým osobám	2 807,47	3 927,02	3 556,14			139,9	90,6		
55	Neinvestiční transfery a související platby do zahraničí	33,44	35,80	48,93	35,85	38,59	107,1	136,7	73,3	107,6
58	Výdaje na náhrady za nezpůsobenou újmu	338,35	111,99	114,13	79,14		33,1	101,9	69,3	
61	Investiční nákupy a související výdaje	96 719,65	85 923,23	340 432,28	65 633,28	84 178,41	88,8	396,2	19,3	128,3
Podseskupení										
501	Platy	756 680,99	687 705,52	697 824,93	710 609,52	728 316,32	90,9	101,5	101,8	102,5
502	Výdaje na ostatní platby za provedenou práci	43 241,79	34 255,51	31 008,46	48 416,70	34 644,50	79,2	90,5	156,1	71,6
503	Povinné a zákonné pojistné placené zaměstnavatelem	261 116,41	237 091,05	239 782,52	244 048,10	249 396,28	90,8	101,1	101,8	102,2
504	Výdaje na odměny za užití duševního vlastnictví	9 455,60	15 806,97	23 793,63	14 526,34	41 650,13	167,2	150,5	61,1	286,7
513	Výdaje na nákup materiálu	18 230,59	10 618,42	15 311,97	13 146,79	16 817,53	58,2	144,2	85,9	127,9
514	Úroky a ostatní finanční výdaje	3,00	30,64	24,60	27,01	11,23	1 021,7	80,3	109,8	41,6
515	Výdaje na nákup vody, paliv a energie	17 031,49	19 514,29	23 865,51	24 030,43	21 542,40	114,6	122,3	100,7	89,6
516	Výdaje na nákup služeb	1 035 157,69	227 233,70	179 710,38	223 093,37	131 310,68	22,0	79,1	124,1	58,9
517	Výdaje na ostatní nákupy	19 593,45	22 440,46	23 368,69	23 478,37	22 266,93	114,5	104,1	100,5	94,8
519	Výdaje související s neinvestičními nákupy, příspěvky, náhrady a výdaje na věcné dary	487,14	506,51	469,57	975,12	1 117,28	104,0	92,7	207,7	114,6
534	Neinvestiční převody vlastním fondům a ve vztahu k útvarům bez právní osobnosti	19 387,17	28 109,96	16 606,26	8 887,33	7 363,57	145,0	59,1	53,5	82,9
536	Ostatní neinvestiční transfery jiným rozpočtům a platby daní	135,17	105,71	100,05	128,47	178,57	78,2	94,7	128,4	139,0
542	Náhrady placené fyzickým osobám	2 807,47	3 927,02	3 556,14			139,9	90,6		
551	Neinvestiční transfery mezinárodním vládním organizacím a nadnárodním orgánům			13,27						
554	Členské příspěvky mezinárodním organizacím	33,44	35,80	35,66	35,85	38,59	107,1	99,6	100,5	107,6
581	Výdaje na náhrady za nezpůsobenou újmu a výdaje na náhrady škod způsobených nezákonným rozhodnutím nebo nesprávným úředním postupem při výkonu veřejné moci	338,35	111,99	114,13	79,14		33,1	101,9	69,3	
611	Pořízení dlouhodobého nehmotného majetku	39 806,75	73 169,54	42 618,68	50 781,16	71 734,21	183,8	58,2	119,2	141,3
612	Pořízení dlouhodobého hmotného majetku	56 912,89	12 753,70	297 813,60	14 852,12	12 444,21	22,4	2 335,1	5,0	83,8
Položka										

		Skutečnost					Meziroční index			
		2021	2022	2023	2024	2025	2022/2021	2023/2022	2024/2023	2025/2024
5011	Platy zaměstnanců v pracovním poměru vyjma zaměstnanců na služebních místech	101 433,78	73 370,72	72 733,14	75 396,72	76 195,52	72,3	99,1	103,7	101,1
5013	Platy zaměstnanců na služebních místech podle zákona o státní službě	652 720,43	611 793,94	622 263,61	632 361,89	649 078,58	93,7	101,7	101,6	102,6
5014	Platy zaměstnanců v pracovním poměru odvozené od platů ústavních činitelů	2 526,78	2 540,86	2 828,19	2 850,91	3 042,22	100,6	111,3	100,8	106,7
5021	Ostatní osobní výdaje	41 251,86	32 509,53	30 005,02	40 844,03	32 359,79	78,8	92,3	136,1	79,2
5024	Odstupné	862,93			466,75					
5025	Odbytné vyplácené státním zaměstnancům ve správních úřadech	1 127,01	1 745,98	1 003,44	7 105,92	2 284,71	154,9	57,5	708,2	32,2
5031	Povinné pojistné na sociální zabezpečení a příspěvek na státní politiku zaměstnanosti	191 527,30	173 915,73	175 790,74	178 879,63	182 802,31	90,8	101,1	101,8	102,2
5032	Povinné pojistné na veřejné zdravotní pojištění	69 589,11	63 175,32	63 991,78	65 168,46	66 593,97	90,8	101,3	101,8	102,2
5042	Odměny za užití počítačových programů	9 455,60	15 806,97	23 793,63	14 526,34	41 650,13	167,2	150,5	61,1	286,7
5132	Ochranné pomůcky	8,82	16,15	13,44	17,90	19,35	183,2	83,2	133,2	108,1
5133	Léky a zdravotnický materiál	787,96	417,18	4,79	12,28	2,04	52,9	1,1	256,3	16,6
5134	Prádlo, oděv a obuv s výjimkou ochranných pomůcek	25,16	13,83	41,71	19,15	15,66	55,0	301,6	45,9	81,8
5136	Knihy a obdobné listinné informační prostředky	319,19	349,52	316,72	266,18	306,18	109,5	90,6	84,0	115,0
5137	Drobný dlouhodobý hmotný majetek	11 302,97	2 521,50	8 156,70	5 415,81	9 857,08	22,3	323,5	66,4	182,0
5139	Nákup materiálu jinde nezařazený	5 786,50	7 300,24	6 778,61	7 415,47	6 617,23	126,2	92,9	109,4	89,2
5142	Kursově rozdíly ve výdajích	3,00	30,64	24,60	27,01	11,23	1 021,7	80,3	109,8	41,6
5151	Studená voda včetně stočného a úplaty za odvod dešťových vod	1 299,92	1 486,52	1 581,56	1 715,50	1 745,36	114,4	106,4	108,5	101,7
5152	Teplo	5 231,34	6 140,53	7 419,45	6 738,45	7 282,55	117,4	120,8	90,8	108,1
5153	Plyn	723,20	866,15	1 224,32	1 352,03	831,29	119,8	141,4	110,4	61,5
5154	Elektrická energie	7 915,46	8 888,81	11 720,88	12 351,66	10 000,67	112,3	131,9	105,4	81,0
5156	Pohonné hmoty a maziva	1 847,78	2 131,08	1 918,76	1 870,97	1 682,02	115,3	90,0	97,5	89,9
5159	Nákup ostatních paliv a energie	13,78	1,20	0,54	1,81	0,51	8,7	44,8	336,6	28,1
5161	Poštovní služby	2 035,42	1 831,80	1 851,59	1 758,01	1 252,25	90,0	101,1	94,9	71,2
5162	Služby elektronických komunikací	19 901,27	19 486,79	19 228,07	37 793,82	22 229,93	97,9	98,7	196,6	58,8
5163	Služby peněžních ústavů	645,49	547,46	467,91	524,54	1 333,98	84,8	85,5	112,1	254,3
5164	Nájemné	2 830,90	2 699,38	2 643,73	2 862,19	2 697,61	95,4	97,9	108,3	94,2
5166	Konzultační, poradenské a právní služby	1 046,36	1 696,80	1 728,23	1 027,67	648,47	162,2	101,9	59,5	63,1
5167	Služby školení a vzdělávání	2 429,84	2 462,39	1 977,15	1 754,18	1 482,45	101,3	80,3	88,7	84,5
5168	Zpracování dat a služby související s informačními a komunikačními technologiemi	133 764,32	129 805,63	118 473,77	145 394,99	75 128,44	97,0	91,3	122,7	51,7
5169	Nákup ostatních služeb	872 504,08	68 703,46	33 339,93	31 977,96	26 537,55	7,9	48,5	95,9	83,0
5171	Opravy a udržování	10 321,68	11 362,87	11 785,77	12 330,88	11 750,53	110,1	103,7	104,6	95,3
5172	Podlimitní programové vybavení	4 072,30	915,07	153,26	364,29	86,31	22,5	16,7	237,7	23,7
5173	Cestovné	4 474,12	8 784,32	10 022,91	9 395,24	8 942,96	196,3	114,1	93,7	95,2
5175	Pohoštění	602,70	1 138,84	1 009,38	1 153,14	1 074,27	189,0	88,6	114,2	93,2
5176	Účastnické úplaty na konference	95,78	213,37	360,56	220,82	321,85	222,8	169,0	61,2	145,8
5179	Ostatní nákupy jinde nezařazené	26,87	26,00	36,80	14,00	91,00	96,8	141,5	38,0	650,0

	Skutečnost					Meziroční index				
	2021	2022	2023	2024	2025	2022/2021	2023/2022	2024/2023	2025/2024	
5191	Zaplacené sankce a odstupné	0,01	0,01		0,00		46,3			
5192	Poskytnuté náhrady	56,30	51,02		23,50	201,79	90,6		858,7	
5194	Výdaje na věcné dary	28,28	48,79	16,15	19,32	57,87	172,5	33,1	119,6	299,6
5196	Náhrady a příspěvky související s výkonem ústavní funkce a funkce soudce	350,72	344,11	394,04	381,76	417,28	98,1	114,5	96,9	109,3
5197	Náhrady zvýšených nákladů spojených s výkonem funkce v zahraničí				550,53	423,20				76,9
5199	Ostatní výdaje související s neinvestičními nákupy	51,83	62,58	59,38		17,14	120,7	94,9		
5342	Základní příděl fondu kulturních a sociálních potřeb a sociálnímu fondu obcí a krajů	15 133,62	13 754,11	13 956,50	7 106,10	7 283,16	90,9	101,5	50,9	102,5
5346	Převody do fondů organizačních složek státu	4 253,55	14 355,85	2 649,76	1 781,24	80,41	337,5	18,5	67,2	4,5
5362	Platby daní státnímu rozpočtu	135,17	105,71	100,05	105,47	178,57	78,2	94,7	105,4	169,3
5363	Úhrady sankcí jiným rozpočtům				23,00					
5424	Náhrady mezd a příspěvky v době nemoci nebo karantény	2 807,47	3 927,02	3 556,14			139,9	90,6		
5513	Vratky neoprávněně použitých nebo zadržovaných prostředků Evropské unie			13,27						
5542	Členské příspěvky mezinárodním nevládním organizacím	33,44	35,80	35,66	35,85	38,59	107,1	99,6	100,5	107,6
5811	Výdaje na náhrady za nezpůsobenou újmu	338,35	111,99	114,13	79,14		33,1	101,9	69,3	
6111	Programové vybavení	39 322,75	73 169,54	42 618,68	50 781,16	71 734,21	186,1	58,2	119,2	141,3
6119	Ostatní nákup dlouhodobého nehmotného majetku	484,00								
6121	Stavby	10 361,19	3 109,91	278 117,11	4 882,89	3 494,39	30,0	8 942,9	1,8	71,6
6122	Stroje, přístroje a zařízení	369,03	640,21	42,34		445,94	173,5	6,6		
6123	Dopravní prostředky		696,99	2 810,69	1 466,02	3 807,54		403,3	52,2	259,7
6125	Informační a komunikační technologie	46 182,67	8 306,58	16 843,46	8 503,21	4 696,34	18,0	202,8	50,5	55,2

Zdroj: IISSP

Kontroloval: Ing. Josef Jenčo, tel.: 274052241, email: josef.jenco@csu.gov.cz
(jméno a příjmení, telefon, email)

Výdaje v odvětvovém třídění (tis. Kč)

kapitola: 345 Český statistický úřad

období: 12.2025

Tabulka č. 3c

vygenerováno: 05.02.2026

	2024	2025				Plnění k rozpočtu po změnách (%)	Plnění ke konečnému rozpočtu (%)	Rozdíl skutečností	
		Skutečnost	Schválený rozpočet	Rozpočet po změnách	Konečný rozpočet				Skutečnost
Skupina									
6	Všeobecná veřejná správa a služby	1 377 115,81	1 368 553,30	1 375 349,97	1 851 286,60	1 338 832,41	97,3	72,3	-38 283,40
Oddíl									
61	Státní moc, státní správa, územní samospráva a politické strany	1 377 115,81	1 368 553,30	1 375 349,97	1 851 286,60	1 338 832,41	97,3	72,3	-38 283,40
Pododdíl									
611	Zastupitelské orgány a volby	161 787,94	5 000,00	93 830,23	100 003,41	81 218,66	86,6	81,2	-80 569,28
614	Všeobecná vnitřní státní správa nezařazená v jiných funkcích	1 215 327,87	1 363 553,30	1 281 519,74	1 751 283,19	1 257 613,74	98,1	71,8	42 285,88
Paragraf									
6114	Volby do Parlamentu ČR	25 642,74	5 000,00	90 558,90	91 318,30	78 224,51	86,4	85,7	52 581,77
6115	Volby do zastupitelstev územních samosprávných celků	65 153,85		3 271,33	8 685,11	2 994,15	91,5	34,5	-62 159,70
6117	Volby do Evropského parlamentu	70 991,35							-70 991,35
6146	Český statistický úřad	1 185 881,37	1 363 553,30	1 281 519,74	1 646 235,66	1 243 243,65	97,0	75,5	57 362,28
6149	Ostatní všeobecná vnitřní správa jinde nezařazená	29 446,50			105 047,52	14 370,09		13,7	-15 076,41

Zdroj: IISSP

Kontroloval: Ing. Josef Jenčo, tel.: 274052241, email: josef.jenco@csu.gov.cz

(jméno a příjmení, telefon, email)

Výdaje v odvětvovém třídění v uplynulých 5 letech (tis. Kč)

kapitola: 345 Český statistický úřad

období: 12.2021 - 12.2025

Tabulka č. 3d

vygenerováno: 05.02.2026

		Skutečnost					Meziroční index			
		2021	2022	2023	2024	2025	2022/2021	2023/2022	2024/2023	2025/2024
Skupina										
6	Všeobecná veřejná správa a služby	2 280 419,40	1 373 416,78	1 596 018,06	1 377 115,81	1 338 832,41	60,2	116,2	86,3	97,2
Oddíl										
61	Státní moc, státní správa, územní samospráva a politické strany	2 280 385,96	1 373 380,97	1 595 982,40	1 377 115,81	1 338 832,41	60,2	116,2	86,3	97,2
62	Jiné veřejné služby a činnosti	33,44	35,80	35,66			107,1	99,6		
Pododdíl										
611	Zastupitelské orgány a volby	75 960,20	99 394,88	71 986,13	161 787,94	81 218,66	130,9	72,4	224,7	50,2
614	Všeobecná vnitřní státní správa nezařazená v jiných funkcích	2 204 425,76	1 273 986,09	1 523 996,28	1 215 327,87	1 257 613,74	57,8	119,6	79,7	103,5
622	Zahraniční pomoc a mezinárodní spolupráce jinde nezařazená	33,44	35,80	35,66			107,1	99,6		
Paragraf										
6114	Volby do Parlamentu ČR	70 699,21	24 024,49	698,19	25 642,74	78 224,51	34,0	2,9	3 672,8	305,1
6115	Volby do zastupitelstev územních samosprávných celků	5 261,00	70 810,69	8 587,56	65 153,85	2 994,15	1 346,0	12,1	758,7	4,6
6117	Volby do Evropského parlamentu				70 991,35					
6118	Volba prezidenta republiky		4 559,70	62 700,38				1 375,1		
6146	Český statistický úřad	1 170 109,87	1 159 288,90	1 502 962,45	1 185 881,37	1 243 243,65	99,1	129,6	78,9	104,8
6149	Ostatní všeobecná vnitřní správa jinde nezařazená	1 034 315,89	114 697,20	21 033,83	29 446,50	14 370,09	11,1	18,3	140,0	48,8
6223	Mezinárodní spolupráce jinde nezařazená	33,44	35,80	35,66			107,1	99,6		

Zdroj: IISSP

Kontroloval: Ing. Josef Jenčo, tel.: 274052241, email: josef.jenco@csu.gov.cz
(jméno a příjmení, telefon, email)

Výdaje na podporu výzkumu, vývoje a inovací (tis. Kč)

kapitola: 345 Český statistický úřad

období: 12.2025

Tabulka č. 4

vygenerováno: 05.02.2026

řádek		Rozpočet po změnách			Konečný rozpočet			Skutečnost									Plnění k rozpočtu po změnách (%)	Plnění ke konečnému rozpočtu (%)
		k 31.12.2025			k 31.12.2025			k 31.12.2025			z toho z rezervního fondu			z toho nároky z nespoteřebovaných výdajů				
		běžné výdaje	kapitálové výdaje	celkem	běžné výdaje	kapitálové výdaje	celkem	běžné výdaje	kapitálové výdaje	celkem	běžné výdaje	kapitálové výdaje	celkem	běžné výdaje	kapitálové výdaje	celkem		
A. Výdaje financované z národních zdrojů (včetně národních částí spolufinancování)																		
1.	Výdaje financované z národních zdrojů celkem																	
1.a.	Institucionální podpora celkem																	
1.b.	Účelová podpora celkem																	
B. Výdaje na zahraniční programy celkem (národní + zahraniční zdroje)																		
2.	Výdaje na zahraniční programy celkem (národní + zahraniční zdroje)																	
2.a.	z národních zdrojů																	
2.b.	kryté příjmy ze zahraničních programů																	
2.1.	Výdaje na zahraniční programy celkem (EU)																	
2.1.a.	z národních zdrojů																	
2.1.b.	kryté příjmy ze zahraničních programů																	
2.2.	Výdaje na zahraniční programy celkem (EHP Norsko)																	
2.2.a.	z národních zdrojů																	
2.2.b.	kryté příjmy ze zahraničních programů																	
C. Výdaje na podporu výzkumu, vývoje a inovací celkem																		
3.	Výdaje na výzkum, vývoj a inovace celkem (řádek 1. + řádek 2.b)																	
3.a.	z národních zdrojů																	
3.b.	kryté příjmy ze zahraničních programů																	

řádek	Stav nároků z nespoteřebovaných výdajů na podporu výzkumu, vývoje a inovací	Stav nároků z nespoteřebovaných výdajů k 1. 1. 2025			Stav nároků z nespoteřebovaných výdajů k 31.12.2025			Stav nároků z nespoteřebovaných výdajů k 1. 1. 2026		
		běžné výdaje	kapitálové výdaje	celkem	běžné výdaje	kapitálové výdaje	celkem	běžné výdaje	kapitálové výdaje	celkem
		1.	Institucionální podpora							
1.1.	z toho spolufinancování z národních zdrojů									
2.	Účelová podpora									
2.1.	z toho spolufinancování z národních zdrojů									
3.	Kryté příjmy ze zahraničních programů									
1.+2.+3.	Celkem stav nároků z nespoteřebovaných výdajů									

Zdroj: IISSP

Kontroloval: Ing. Josef Jenčo, tel.: 274052241, email: josef.jenco@csu.gov.cz

(jméno a příjmení, telefon, email)

Výdaje v programovém třídění rozpočtové skladby (tis. Kč)

kapitola: 345 Český statistický úřad

Tabulka č. 5

vygenerována: 05.02.2026

období: 12.2025

Identifikační číslo programu	Název programu	Kapitálové výdaje programu						Běžné výdaje programu						Celkové výdaje programu					
		Rozpočet			Skutečnost	Plnění k RpZ (%)	Plnění ke KR (%)	Rozpočet			Skutečnost	Plnění k RpZ (%)	Plnění ke KR (%)	Rozpočet			Skutečnost	Plnění k RpZ (%)	Plnění ke KR (%)
		schválený	po změnách	konečný				schválený	po změnách	konečný				schválený	po změnách	konečný			
14502	Rozvoj a obnova materiálně technické základny ČSÚ	212 584,48	188 333,55	344 204,77	84 178,41	44,7	24,5		9 450,93	12 684,17	8 219,18	87,0	64,8	212 584,48	197 784,48	356 888,94	92 397,60	46,7	25,9
	Celkem	212 584,48	188 333,55	344 204,77	84 178,41	44,7	24,5		9 450,93	12 684,17	8 219,18	87,0	64,8	212 584,48	197 784,48	356 888,94	92 397,60	46,7	25,9

Zdroj: IISSP

 Kontroloval: Ing. Josef Jenčo, tel.: 274052241, email: josef.jenco@csu.gov.cz
 (jméno a příjmení, telefon, email)

Příjmy na programy/projekty spolufinancované z rozpočtu Evropské unie nebo finančních mechanismů (tis. Kč)

Tabulka č. 6

kapitola: 345 Český statistický úřad

vygenerováno: 05.02.2026

období: 12.2025

Nástroj včetně analytiky		Státní rozpočet		Skutečnost	z toho: mimorozpočtové zdroje	% plnění
		schválený	po změnách			
kód (5ti místný)	název včetně analytiky	1	2	3	4	5=3:2
04800	Twinning out			2 846,62	2 846,62	
12106	KP Statistický program ES 2014+	42,15	42,15	898,56		2 131,9
14400	OP Zaměstnanost plus 2021+			801,16		
16802	Program pro jednotný trh - Statistický program ES 2021+	14 296,06	14 296,06	19 212,55	2 288,19	134,4
17011	NPO - grant Digitální služby občanům a firmám	61 433,33	69 930,22	50 922,35		72,8
17012	NPO - grant Digitální systémy veřejné správy	101 799,94	105 441,46	34 805,89		33,0
17044	NPO Zvýšení efektivity výkonu veřejné správy	2 581,44	2 581,44	4 364,72		169,1
19500	Jiné EU 2021+			68,60	68,60	
Příjmy z rozpočtu EU bez společné zemědělské politiky		180 152,93	192 291,32	113 920,46	5 203,42	59,2
Příjmy z rozpočtu EU na realizaci společné zemědělské politiky						
Příjmy z finančních mechanismů						

Zdroj: IISSP

Kontroloval: Ing. Josef Jenčo, tel.: 274052241, email: josef.jenco@csu.gov.cz

(jméno a příjmení, telefon, email)

Výdaje na programy/projekty spolufinancované z rozpočtu Evropské unie nebo finančních mechanismů (tis. Kč)

kapitola: 345 Český statistický úřad

období: 12.2025

Tabulka č. 7

vyzenerována: 05.02.2026

Nástroj včetně analytiky		Státní rozpočet									Skutečnost			% plnění k rozpočtu po změnách			% plnění ke konečnému rozpočtu			
		schválený			po změnách			konečný												
		podíl SR	kryto příjmem z rozpočtu EU/FM	celkem	podíl SR	kryto příjmem z rozpočtu EU/FM	celkem	podíl SR	kryto příjmem z rozpočtu EU/FM	celkem	podíl SR	kryto příjmem z rozpočtu EU/FM	celkem	podíl SR	kryto příjmem z rozpočtu EU/FM	celkem	podíl SR	kryto příjmem z rozpočtu EU/FM	celkem	
kód (Sti místný)	název včetně analytiky	1	2	3	4	5	6	7	8	9	10	11	12	13=10:4	14=11:5	15=12:6	16=10:7	17=11:8	18=12:9	
04800	Twinning out		42,15	42,15		42,15	42,15	655,49	2 994,12	2 994,12		2 889,24	2 889,24						96,5	96,5
12106	KP Statistický program ES 2014+								755,29	1 410,78		718,69	1 330,65						95,2	94,3
16802	Program pro jednotný trh - Statistický program ES 2021+	5 948,19	14 296,06	20 244,25	5 948,19	14 296,06	20 244,25	7 700,99	22 192,46	29 893,44	6 261,48	14 604,08	20 865,55	105,3	102,2	103,1	81,3	65,8	69,8	
17011	NPO - grant Digitální služby občanům a firmám	12 901,00	61 433,33	74 334,33	12 901,00	69 930,22	82 831,22	27 829,77	141 019,59	168 849,36	9 074,19	48 048,30	57 122,50	70,3	68,7	69,0	32,6	34,1	33,8	
17012	NPO - grant Digitální systémy veřejné správy	20 361,00	101 799,94	122 160,94	20 361,00	105 441,46	125 802,46	25 997,10	132 280,02	158 277,11	5 045,69	26 516,13	31 561,83	24,8	25,1	25,1	19,4	20,0	19,9	
17044	NPO Zvýšení efektivity výkonu veřejné správy		2 581,44	2 581,44		2 581,44	2 581,44		4 213,49	4 213,49		2 706,90	2 706,90		104,9	104,9		64,2	64,2	
19500	Jiné EU 2021+								68,60	68,60		68,60	68,60					100,0	100,0	
Výdaje spolufinancované z rozpočtu EU bez společné zemědělské politiky		39 210,19	180 152,93	219 363,12	39 210,19	192 291,32	231 501,52	62 183,34	303 523,56	365 706,90	20 993,32	95 951,95	116 545,27	53,5	49,7	50,3	33,8	31,5	31,9	
Běžné výdaje		6 116,19	22 562,45	28 678,64	7 740,33	42 434,85	50 175,18	10 709,76	58 411,25	69 121,01	8 289,61	35 296,20	43 585,81	107,1	83,2	86,9	77,4	60,4	63,1	
Kapitálové výdaje		33 094,00	157 590,48	190 684,48	31 469,86	149 856,48	181 326,34	51 473,58	245 112,31	296 585,89	12 703,71	60 255,76	72 959,46	40,4	40,2	40,2	24,7	24,6	24,6	
Výdaje na společnou zemědělskou politiku																				
Běžné výdaje																				
Kapitálové výdaje																				
Výdaje spolufinancované z finančních mechanismů																				
Běžné výdaje																				
Kapitálové výdaje																				

Zdroj: IISSP

Nástroj včetně analytiky		Nároky z nespotebovaných výdajů								
		stav k 1. 1. 2025			skutečné čerpání k 31.12.			stav k 1. 1. 2026		
		podíl SR	kryto příjmem z rozpočtu EU/FM	celkem	podíl SR	kryto příjmem z rozpočtu EU/FM	celkem	podíl SR	kryto příjmem z rozpočtu EU/FM	celkem
kód (Sti místný)	název včetně analytiky	19	20	21	22	23	24	25	26	27
04800	Twinning out		49,51	49,51		14,02	14,02		135,57	135,57
12106	KP Statistický program ES 2014+	1 735,94	7 583,36	9 319,29	611,95	679,35	1 291,30	1 123,98	6 906,81	8 030,79
14400	OP Zaměstnanost plus 2021+	409,62	1 351,06	1 760,68				409,62	1 351,06	1 760,68
16802	Program pro jednotný trh - Statistický program ES 2021+	5 725,56	10 177,96	15 903,53	1 625,56	4 214,10	5 839,66	5 412,28	11 082,36	16 494,64
17011	NPO - grant Digitální služby občanům a firmám	14 928,77	71 089,37	86 018,14	6 120,22	28 905,82	35 026,03	18 755,57	92 971,29	111 726,86
17012	NPO - grant Digitální systémy veřejné správy	5 636,10	26 838,56	32 474,65	3 314,21	15 781,97	19 096,18	20 951,41	105 763,88	126 715,29
17044	NPO Zvýšení efektivity výkonu veřejné správy		1 632,05	1 632,05		1 609,54	1 609,54		1 506,59	1 506,59
19500	Jiné EU 2021+		0,99	0,99					0,99	0,99
Výdaje spolufinancované z rozpočtu EU bez společné zemědělské politiky		28 435,99	118 722,85	147 158,84	11 671,95	51 204,80	62 876,75	46 652,87	219 718,55	266 371,42
Běžné výdaje		8 432,26	23 467,02	31 899,28	2 488,19	7 710,71	10 198,91	7 882,99	34 862,00	42 744,99
Kapitálové výdaje		20 003,72	95 255,83	115 259,55	9 183,76	43 494,09	52 677,85	38 769,88	184 856,55	223 626,43
Výdaje na společnou zemědělskou politiku										
Běžné výdaje										
Kapitálové výdaje										
Výdaje spolufinancované z finančních mechanismů										
Běžné výdaje										
Kapitálové výdaje										

Zdroj: IISSP

Kontrolovali: Ing. Josef Jenčo, tel.: 274052241, email: josef.jenco@csu.gov.cz

(jméno a příjmení, telefon, email)

Rozbor zaměstnanosti a čerpání prostředků na platy a ostatní platby za provedení příčistatní osobní náklady

Ingovské 345 Česká republika úřad

období: 12/2023

a	Skutečnost za rok 2024				Schvázený rozpočet na rok 2025				Rozpočet 2025 po změnách podle § 23 odst. 1 písm. a)				Změny rozpočtu 2025 podle § 23 odst. 1 písm. b)				Změny rozpočtu 2025 podle § 23 odst. 1 písm. c) a podle § 25a				Konečný rozpočet 2025				Skutečnost za rok 2025				Čerpání nákladů na poskytní úspor z minulých let podle § 47 rozpočtových pravidel					
	Průběžná výše v období prvního pololetí		Průběžná výše v období druhého pololetí		Průběžná výše v období prvního pololetí		Průběžná výše v období druhého pololetí		Průběžná výše v období prvního pololetí		Průběžná výše v období druhého pololetí		Průběžná výše v období prvního pololetí		Průběžná výše v období druhého pololetí		Průběžná výše v období prvního pololetí		Průběžná výše v období druhého pololetí		Průběžná výše v období prvního pololetí		Průběžná výše v období druhého pololetí		Průběžná výše v období prvního pololetí		Průběžná výše v období druhého pololetí		Průběžná výše v období prvního pololetí		Průběžná výše v období druhého pololetí			
	1	2	3	4	5	6	7	8	9	10	11	12	13	14	15	16	17	18	19	20	21	22	23	24	25	26	27	28	29	30	31	32		
Organizační složky státu celkem	759 826 215	48 416 700	710 609 515	1 229	47 800	712 080 842	31 672 080	680 328 842	1 262	44 924	756 632 764	27 744 654	728 888 418	1 252	48 565	82 586 362	18 881 156	0	0	4 209 420	823 740 742	80 330 956	743 409 786	1 252,25	49 472	762 968 812	34 644 496	728 216 216	1 222	49 651	13 267 925	14 638 853	0	
ja) Státní správa celkem	759 826 215	48 416 700	710 609 515	1 229	47 800	712 080 842	31 672 080	680 328 842	1 262	44 924	756 632 764	27 744 654	728 888 418	1 252	48 565	82 586 362	18 881 156	0	0	4 209 420	823 740 742	80 330 956	743 409 786	1 252,25	49 472	762 968 812	34 644 496	728 216 216	1 222	49 651	13 267 925	14 638 853	0	
b) Ústřední orgány státní správy	759 826 215	48 416 700	710 609 515	1 229	47 800	712 080 842	31 672 080	680 328 842	1 262	44 924	756 632 764	27 744 654	728 888 418	1 252	48 565	82 586 362	18 881 156	0	0	4 209 420	823 740 742	80 330 956	743 409 786	1 252,25	49 472	762 968 812	34 644 496	728 216 216	1 222	49 651	13 267 925	14 638 853	0	
Slož. rozpočtových úřadů (SR)																																		
rozpočet úřadu SR 1																																		
rozpočet úřadu SR 2																																		
rozpočet úřadu SR 3																																		
rozpočet úřadu SR 4																																		
rozpočet úřadu SR 5																																		
rozpočet úřadu SR 6																																		
rozpočet úřadu SR 7																																		
rozpočet úřadu SR 8																																		
rozpočet úřadu SR 9																																		
rozpočet úřadu SR 10																																		
rozpočet úřadu SR 11																																		
rozpočet úřadu SR 12																																		
rozpočet úřadu SR 13																																		
rozpočet úřadu SR 14																																		
rozpočet úřadu SR 15																																		
rozpočet úřadu SR 16																																		
rozpočet úřadu SR 17																																		
rozpočet úřadu SR 18																																		
rozpočet úřadu SR 19																																		
rozpočet úřadu SR 20																																		
rozpočet úřadu SR 21																																		
rozpočet úřadu SR 22																																		
rozpočet úřadu SR 23																																		
rozpočet úřadu SR 24																																		
rozpočet úřadu SR 25																																		
rozpočet úřadu SR 26																																		
rozpočet úřadu SR 27																																		
rozpočet úřadu SR 28																																		
rozpočet úřadu SR 29																																		
rozpočet úřadu SR 30																																		
rozpočet úřadu SR 31																																		
rozpočet úřadu SR 32																																		
rozpočet úřadu SR 33																																		
rozpočet úřadu SR 34																																		
rozpočet úřadu SR 35																																		
rozpočet úřadu SR 36																																		
rozpočet úřadu SR 37																																		
rozpočet úřadu SR 38																																		
rozpočet úřadu SR 39																																		
rozpočet úřadu SR 40																																		
rozpočet úřadu SR 41																																		
rozpočet úřadu SR 42																																		
rozpočet úřadu SR 43																																		
rozpočet úřadu SR 44																																		
rozpočet úřadu SR 45																																		
rozpočet úřadu SR 46																																		
rozpočet úřadu SR 47																																		
rozpočet úřadu SR 48																																		
rozpočet úřadu SR 49																																		
rozpočet úřadu SR 50																																		
rozpočet úřadu SR 51																																		

Rozbor zaměstnanosti a čerpání prostředků na platy a ostatní platby za provedenou práci/ostatní osobní náklady zapojených do programů/projektů financovaných a spolufinancovaných z rozpočtu Evropské unie nebo finančních mechanismů

Tabulka č. 9 str. 1

kapitola: 345 Český statistický úřad

období: 12.2025

A - rozpočtová položka 5013 (u OSS); platy zaměstnanců na služebních místech dle zákona o státní službě (SPO) B - podsekupení položek 501 v rámci položky 5013 (u OSS); platy zaměstnanců vyjma těch na služebních místech dle zákona o státní službě (u SPO) C - podsekupení položek 502 (OSS); ostatní osobní náklady (SPO)	program / kód - nástrojové třídění ²⁾	průměrný měsíční plat v Kč	průměrná roční motivace na osobu v Kč	Personální údaje			Čerpání prostředků na platy zaměstnanců a ostatní platby za provedenou práci/ostatní osobní náklady (OPPP/OON) v Kč														
				kmenoví zaměstnanci (průměrný evidenční počet zaměstnanců přepočtený) ³⁾	kmenoví zaměstnanci - motivace/odměny (fyzické osoby) ⁴⁾	jednorázové navýšení (průměrný evidenční počet zaměstnanců přepočtený) ⁵⁾	spolufinancování CR ze SR				kryto příjmy z rozpočtu EU/FM				celkem						
							platby a OPPP/OON		celkem		platby a OPPP/OON		celkem		platby a OPPP/OON		celkem		z toho:		
				z toho: motivace/odměny ⁴⁾	OPPP/OON	celkem	prospědky na platy	z toho: motivace/odměny ⁴⁾	OPPP/OON	celkem	prospědky na platy	z toho: motivace/odměny ⁴⁾	OPPP/OON	celkem	prospědky na platy	z toho: motivace/odměny ⁴⁾	OPPP/OON	celkem			
1	2=(13-13a)/(4+6)/12	3=13a/5	4	5	6	7	7a	8	9=7+8	10	10a	11	12=10+11	13=7+10	13a=7a+10a	14=8+11	15=13+14				
ADMINISTRATIVNÍ PERSONÁLNÍ KAPACITY¹⁾																					
ADMINISTRATIVNÍ kapacity OSS a SPO celkem	x	0	0	0,00	0,00	0,00	0,00	0,00	0,00	0,00	0,00	0,00	0,00	0,00	0,00	0,00	0,00	0,00			
A	x	0	0	0,00	0,00	0,00	0,00	0,00	x	0,00	0,00	0,00	x	0,00	0,00	0,00	x	0,00			
B	x	0	0	0,00	0,00	0,00	0,00	0,00	x	0,00	0,00	0,00	x	0,00	0,00	0,00	x	0,00			
C	x	x	x	x	x	x	x	x	0,00	0,00	x	x	0,00	0,00	x	x	0,00	0,00			
OSTATNÍ PERSONÁLNÍ KAPACITY¹⁾																					
OSTATNÍ personální kapacity OSS celkem	x	47 746	12 322	24,18	602,00	0,00	4 651 993,00	579 500,00	50 000,00	4 701 993,00	16 619 503,00	6 838 069,00	946 581,00	17 566 084,00	21 271 496,00	7 417 569,00	996 581,00	22 268 077,00			
A	x	47 711	11 893	22,18	558,00	0,00	4 651 993,00	579 500,00	x	4 651 993,00	14 682 980,00	6 056 749,00	x	14 682 980,00	19 334 973,00	6 636 249,00	x	19 334 973,00			
B	x	48 133	17 757	2,00	44,00	0,00	0,00	0,00	x	0,00	1 936 523,00	781 320,00	x	1 936 523,00	1 936 523,00	781 320,00	x	1 936 523,00			
C	x	x	x	x	x	x	x	x	50 000,00	50 000,00	x	x	946 581,00	946 581,00	x	x	996 581,00	996 581,00			
v tom: I. Ústřední orgán státní správy celkem	x	47 746	12 322	24,18	602,00	0,00	4 651 993,00	579 500,00	50 000,00	4 701 993,00	16 619 503,00	6 838 069,00	946 581,00	17 566 084,00	21 271 496,00	7 417 569,00	996 581,00	22 268 077,00			
A	x	47 711	11 893	22,18	558,00	0,00	4 651 993,00	579 500,00	x	4 651 993,00	14 682 980,00	6 056 749,00	x	14 682 980,00	19 334 973,00	6 636 249,00	x	19 334 973,00			
B	x	48 133	17 757	2,00	44,00	0,00	0,00	0,00	x	0,00	1 936 523,00	781 320,00	x	1 936 523,00	1 936 523,00	781 320,00	x	1 936 523,00			
C	x	x	x	x	x	x	x	x	50 000,00	50 000,00	x	x	946 581,00	946 581,00	x	x	996 581,00	996 581,00			
v tom program/ projekt; kód - nástrojové třídění²⁾	12106	48 674	0	1,48	0,00	0,00	381 919,00	0,00	0,00	381 919,00	482 534,00	0,00	0,00	482 534,00	864 453,00	0,00	0,00	864 453,00			
A	x	48 674	0	1,48	0,00	0,00	381 919,00	0,00	x	381 919,00	482 534,00	0,00	x	482 534,00	864 453,00	0,00	x	864 453,00			
B	x	0	0						x	0,00			x	0,00		0,00	x	0,00			
C	x	x	x	x	x	x	x	x	50 000,00	50 000,00	x	x	946 581,00	946 581,00	x	x	996 581,00	996 581,00			
v tom program/ projekt; kód - nástrojové třídění²⁾	16802	47 001	2 179	19,99	266,00	0,00	4 270 074,00	579 500,00	50 000,00	4 320 074,00	7 584 047,00	0,00	0,00	7 584 047,00	11 854 121,00	579 500,00	50 000,00	11 904 121,00			
A	x	47 001	2 179	19,99	266,00	0,00	4 270 074,00	579 500,00	x	4 270 074,00	7 584 047,00	0,00	x	7 584 047,00	11 854 121,00	579 500,00	x	11 904 121,00			
B	x	0	0						x	0,00			x	0,00		0,00	x	0,00			
C	x	x	x	x	x	x	x	x	50 000,00	50 000,00	x	x	946 581,00	946 581,00	x	x	996 581,00	996 581,00			
v tom program/ projekt; kód - nástrojové třídění²⁾	17044	48 133	43 333	2,00	3,00	0,00	0,00	0,00	0,00	1 285 203,00	130 000,00	728 281,00	2 013 484,00	1 285 203,00	130 000,00	728 281,00	2 013 484,00				
A	x	0	0				0,00	0,00	x	0,00			x	0,00		0,00	x	0,00			
B	x	48 133	43 333	2,00	3,00	0,00	0,00	0,00	x	1 285 203,00	130 000,00	728 281,00	2 013 484,00	1 285 203,00	130 000,00	728 281,00	2 013 484,00				
C	x	x	x	x	x	x	x	x	50 000,00	50 000,00	x	x	946 581,00	946 581,00	x	x	996 581,00	996 581,00			
v tom program/ projekt; kód - nástrojové třídění²⁾	17012	0	15 152	0,00	118,00	0,00	0,00	0,00	0,00	1 787 961,00	1 787 961,00	62 760,00	1 850 721,00	1 787 961,00	1 787 961,00	62 760,00	1 850 721,00				
A	x	0	16 108	0,00	93,00	0,00	0,00	0,00	0,00	1 498 065,00	1 498 065,00	x	1 498 065,00	1 498 065,00	1 498 065,00	x	1 498 065,00				
B	x	0	11 596	0,00	25,00	0,00	0,00	0,00	0,00	289 896,00	289 896,00	x	289 896,00	289 896,00	289 896,00	x	289 896,00				
C	x	x	x	x	x	x	x	x	50 000,00	50 000,00	x	x	946 581,00	946 581,00	x	x	996 581,00	996 581,00			
v tom program/ projekt; kód - nástrojové třídění²⁾	17011	0	35 090	0,00	103,00	0,00	0,00	0,00	0,00	3 614 243,00	3 614 243,00	155 540,00	3 769 783,00	3 614 243,00	3 614 243,00	155 540,00	3 769 783,00				
A	x	0	37 389	0,00	87,00	0,00	0,00	0,00	0,00	3 252 819,00	3 252 819,00	x	3 252 819,00	3 252 819,00	3 252 819,00	x	3 252 819,00				
B	x	0	22 589	0,00	16,00	0,00	0,00	0,00	0,00	361 424,00	361 424,00	x	361 424,00	361 424,00	361 424,00	x	361 424,00				
C	x	x	x	x	x	x	x	x	50 000,00	50 000,00	x	x	946 581,00	946 581,00	x	x	996 581,00	996 581,00			
v tom program/ projekt; kód - nástrojové třídění²⁾	04800	66 138	11 723	0,69	109,00	0,00	0,00	0,00	0,00	1 825 444,00	1 277 818,00	0,00	1 825 444,00	1 825 444,00	1 277 818,00	0,00	1 825 444,00				
A	x	66 138	11 723	0,69	109,00	0,00	0,00	0,00	x	1 825 444,00	1 277 818,00	0,00	1 825 444,00	1 825 444,00	1 277 818,00	0,00	1 825 444,00				
B	x	0	0						x	0,00			x	0,00		0,00	x	0,00			
C	x	x	x	x	x	x	x	x	50 000,00	50 000,00	x	x	946 581,00	946 581,00	x	x	996 581,00	996 581,00			
v tom program/ projekt; kód - nástrojové třídění²⁾	19500	50 100	9 349	0,02	3,00	0,00	0,00	0,00	0,00	40 071,00	28 047,00	0,00	40 071,00	40 071,00	28 047,00	0,00	40 071,00				
A	x	50 100	9 349	0,02	3,00	0,00	0,00	0,00	x	40 071,00	28 047,00	0,00	40 071,00	40 071,00	28 047,00	0,00	40 071,00				
B	x	0	0						x	0,00			x	0,00		0,00	x	0,00			
C	x	x	x	x	x	x	x	x	50 000,00	50 000,00	x	x	946 581,00	946 581,00	x	x	996 581,00	996 581,00			
OSTATNÍ personální kapacity OSS a SPO celkem	x	47 746	12 322	24,18	602,00	0,00	4 651 993,00	579 500,00	50 000,00	4 701 993,00	16 619 503,00	6 838 069,00	946 581,00	17 566 084,00	21 271 496,00	7 417 569,00	996 581,00	22 268 077,00			
A	x	47 711	11 893	22,18	558,00	0,00	4 651 993,00	579 500,00	x	4 651 993,00	14 682 980,00	6 056 749,00	x	14 682 980,00	19 334 973,00	6 636 249,00	x	19 334 973,00			
B	x	48 133	17 757	2,00	44,00	0,00	0,00	0,00	x	0,00	1 936 523,00	781 320,00	x	1 936 523,00	1 936 523,00	781 320,00	x	1 936 523,00			
C	x	x	x	x	x	x	x	x	50 000,00	50 000,00	x	x	946 581,00	946 581,00	x	x	996 581,00	996 581,00			
ADMINISTRATIVNÍ a OSTATNÍ personální kapacity OSS a SPO celkem	x	47 746	12 322	24,18	602,00	0,00	4 651 993,00	579 500,00	50 000,00	4 701 993,00	16 619 503,00	6 838 069,00	946 581,00	17 566 084,00	21 271 496,00	7 417 569,00	996 581,00	22 268 077,00			
A	x	47 711	11 893	22,18	558,00	0,00	4 651 993,00	579 500,00	x	4 651 993,00	14 682 980,00	6 056 749,00	x	14 682 980,00	19 334 973,00	6 636 249,00	x	19 334 973,00			
B	x	48 133	17 757	2,00	44,00	0,00	0,00	0,00	x	0,00	1 936 523,00	781 320,00	x	1 936 523,00	1 936 523,00	781 320,00	x	1 936 523,00			
C	x	x	x	x	x	x	x	x	50 000,00	50 000,00	x	x	946 581,00	946 581,00	x	x	996 581,00	996 581,00			

¹⁾ Kapacity podléhají se na implementaci a auditu fondů EU (subjektů koordinace a horizontálních aktivit, řídicí a národní orgány programů, zprostředkující subjekty, auditní orgán), na implementaci programů jiných evropských fondů (například Norských fondů a fondů Evropského hospodářského prostoru) a programů jiných nadnárodních zdrojů (například finančních mechanismů).

²⁾ Nástrojové třídění podle vyhlášky č. 412/2021 Sb., o rozpočtové skladbě, ve znění pozdějších předpisů.

³⁾ Uvede se průměrný evidenční počet zaměstnanců přepočtený u kapacit podléhají se na implementaci, realizaci a auditu programů/projektů EU/FM, to bez vazby na každoroční jednorázové navýšování/snižování v rozpočtaném limitu. Jde o kmenové zaměstnance OSS/SPO, kteří po ukončení projektu, maximálně programového období kapitole zůstanou k dispozici.

⁴⁾ Uvede se čerpání prostředků a fyzický počet zaměstnanců u kapacit, jejichž plat je plně hrazen ze státního rozpočtu (národní prostředky) a zároveň součástí osobních nákladů je finanční motivace dle usnesení vlády č. 444/2014, finanční motivace a odměny z jiných nadnárodních zdrojů podle zvláštního předpisu.

Užší běžné výdaje v uplynulých 5 letech (tis. Kč)

kapitola: 345 Český statistický úřad

období: 12.2021 - 12.2025

Tabulka č. 10

vygenerováno: 05.02.2026

Druhové třídění	Podskupení položek 513, 515, 516, 517, 590	Skutečnost					Meziroční index			
		2021	2022	2023	2024	2025	2022/2021	2023/2022	2024/2023	2025/2024
5131	Potraviny									
5132	Ochranné pomůcky	8,82	16,15	13,44	17,90	19,35	183,2	83,2	133,2	108,1
5133	Léky a zdravotnický materiál	787,96	417,18	4,79	12,28	2,04	52,9	1,1	256,3	16,6
5134	Prádlo, oděv a obuv s výjimkou ochranných pomůcek	25,16	13,83	41,71	19,15	15,66	55,0	301,6	45,9	81,8
5135	Učebnice a školní potřeby									
5136	Knihy a obdobné listinné informační prostředky	319,19	349,52	316,72	266,18	306,18	109,5	90,6	84,0	115,0
5137	Drobný dlouhodobý hmotný majetek	11 302,97	2 521,50	8 156,70	5 415,81	9 857,08	22,3	323,5	66,4	182,0
5138	Nákup zboží za účelem dalšího prodeje									
5139	Nákup materiálu jinde nezařazený	5 786,50	7 300,24	6 778,61	7 415,47	6 617,23	126,2	92,9	109,4	89,2
513x	Nákup materiálu celkem	18 230,59	10 618,42	15 311,97	13 146,79	16 817,53	58,2	144,2	85,9	127,9
5151	Studená voda včetně stočného a úplaty za odvod dešťových vod	1 299,92	1 486,52	1 715,50	1 715,50	1 745,36	114,4	106,4	108,5	101,7
5152	Tepllo	5 231,34	6 140,53	7 419,45	6 738,45	7 282,55	117,4	120,8	90,8	108,1
5153	Plyn	723,20	866,15	1 224,32	1 352,03	831,29	119,8	141,4	110,4	61,5
5154	Elektrická energie	7 915,46	8 888,81	11 720,88	12 351,66	10 000,67	112,3	131,9	105,4	81,0
5155	Pevná paliva									
5156	Pohonné hmoty a maziva	1 847,78	2 131,08	1 918,76	1 870,97	1 682,02	115,3	90,0	97,5	89,9
5157	Teplá voda									
5159	Nákup ostatních paliv a energie	13,78	1,20	0,54	1,81	0,51	8,7	44,8	336,6	28,1
515x	Nákup vody, paliv a energie celkem	17 031,49	19 514,29	23 865,51	24 030,43	21 542,40	114,6	122,3	100,7	89,6
5161	Poštovní služby	2 035,42	1 831,80	1 851,59	1 758,01	1 252,25	90,0	101,1	94,9	71,2
5162	Služby elektronických komunikací	19 901,27	19 486,79	19 228,07	37 793,82	22 229,93	97,9	98,7	196,6	58,8
5163	Služby peněžních ústavů	645,49	547,46	467,91	524,54	1 333,98	84,8	85,5	112,1	254,3
5164	Nájemné	2 830,90	2 699,38	2 643,73	2 862,19	2 697,61	95,4	97,9	108,3	94,2
5165	Zemědělské pachtovné									
5166	Konzultační, poradenské a právní služby	1 046,36	1 696,80	1 728,23	1 027,67	648,47	162,2	101,9	59,5	63,1
5167	Služby školení a vzdělávání	2 429,84	2 462,39	1 977,15	1 754,18	1 482,45	101,3	80,3	88,7	84,5
5168	Zpracování dat a služby související s informačními a komunikačními technologiemi	133 764,32	129 805,63	118 473,77	145 394,99	75 128,44	97,0	91,3	122,7	51,7
5169	Nákup ostatních služeb	872 504,08	68 703,46	33 339,93	31 977,96	26 537,55	7,9	48,5	95,9	83,0
516x	Nákup služeb celkem	1 035 157,69	227 233,70	179 710,38	223 093,37	131 310,68	22,0	79,1	124,1	58,9
5171	Opravy a udržování	10 321,68	11 362,87	11 785,77	12 330,88	11 750,53	110,1	103,7	104,6	95,3
5172	Podlimitní programové vybavení	4 072,30	915,07	153,26	364,29	86,31	22,5	16,7	237,7	23,7
5173	Cestovné	4 474,12	8 784,32	10 022,91	9 395,24	8 942,96	196,3	114,1	93,7	95,2
5175	Pohoštění	602,70	1 138,84	1 009,38	1 153,14	1 074,27	189,0	88,6	114,2	93,2
5176	Účastnické úplaty na konferenci	95,78	213,37	360,56	220,82	321,85	222,8	169,0	61,2	145,8
5177	Nákup archiválií									
5178	Nájemné za nájem s právem koupě									
5179	Ostatní nákupy jinde nezařazené	26,87	26,00	36,80	14,00	91,00	96,8	141,5	38,0	650,0
517x	Ostatní nákupy celkem	19 593,45	22 440,46	23 368,69	23 478,37	22 266,93	114,5	104,1	100,5	94,8
5901	Nespecifikované rezervy									
5902	Ostatní výdaje z finančního vypořádání									
5903	Rezerva na krizová opatření									
5904	Převody domněle neoprávněně použitých dotací zpět poskytovateli									
5909	Ostatní neinvestiční výdaje jinde nezařazené									
590x	Ostatní neinvestiční výdaje celkem									
	Užší běžné výdaje celkem	1 090 013,23	279 806,87	242 256,56	283 748,96	191 937,54	25,7	86,6	117,1	67,6

Zdroj: IISPP

 Kontroloval: Ing. Josef Jenčo, tel.: 274052241, email: josef.jenco@csu.gov.cz
 (jméno a příjmení, telefon, email)

Nároky z nespotřebovaných výdajů (tis. Kč)

kapitola: 345 Český statistický úřad

období: 12.2025

Tabulka č. 11a

vygenerováno: 05.02.2026

	Číslo řádku	Stav NNV k 1. 1. běžného roku	Změna stavu NNV v běžném roce	z toho:			Stav NNV k poslednímu dni měsíce běžného roku	Skutečné čerpání NNV v běžném roce	Stav zapojených nečerpaných NNV k poslednímu dni měsíce běžného roku	Zůstatek NNV vč. nečerpaných zapojených NNV k poslednímu dni měsíce běžného roku	Stav NNV k 1. 1. následujícího roku
				ukončení NNV podle § 47 odst. 6 písm. b) až e) z. č. 218/2000 Sb.	zapojení NNV podle § 47 odst. 6 písm. a) z. č. 218/2000 Sb.	zapojení NNV dle rozhodnutí vlády					
Profilující výdaje (ř. 2+3+4+7+10+11+12+13)	1	451 859,30	-285 359,98	7 885,14	277 474,84		166 499,32	104 866,47	172 608,37	339 107,69	543 670,20
A. Na platy státních zaměstnanců	2	9 711,89	-6 509,25		6 509,25		3 202,64	5 093,10	1 416,15	4 618,79	15 258,13
B. Na platy a ostatní platby za provedenou práci kromě platů státních zaměstnanců	3	69 762,25	-62 173,03		62 173,03		7 589,22	22 812,87	39 360,15	46 949,37	56 313,66
C. Na jejichž provedení dostává ČR peněžní prostředky nebo jejich část z rozpočtu EU	4	134 398,80	-122 673,05	0,00	122 673,04		11 725,76	56 939,37	65 733,68	77 459,43	247 704,40
Část výdajů financovaná z národních peněžních prostředků	5	25 134,37	-21 265,00	0,00	21 265,00		3 869,37	10 087,90	11 177,09	15 046,47	44 053,67
Část výdajů, které jsou nebo mají být kryty peněžními prostředky od EU	6	109 264,44	-101 408,05	0,00	101 408,05		7 856,39	46 851,47	54 556,58	62 412,97	203 650,73
D. Na jejichž provedení dostává ČR peněžní prostředky nebo jejich část z finančních mechanismů	7										
Část výdajů financovaných z národních peněžních prostředků	8										
Část výdajů, které jsou nebo mají být kryty peněžními prostředky z finančních mechanismů	9										
E. Na jejichž provedení dostává ČR peněžní prostředky nebo jejich část od NATO	10										
F. Na programy podle § 13 odst. 3 rozpočtových pravidel	11	72 734,39	-48 326,81	7 885,14	40 441,66		24 407,59	9 263,83	31 177,84	55 585,43	60 841,01
G. Účelově určené podle § 21 odst. 3 a 4 rozpočtových pravidel	12	165 251,97	-45 677,86		45 677,86		119 574,11	10 757,30	34 920,56	154 494,67	163 553,00
H. Na výzkum a vývoj	13										
Neprofilující výdaje	14	240 573,18	-199 844,18		199 844,18		40 729,00	103 402,82	96 441,36	137 170,36	176 012,31
Celkem (ř. 1 + ř. 14)	15	692 432,48	-485 204,16	7 885,14	477 319,02		207 228,33	208 269,29	269 049,73	476 278,05	719 682,52

Zdroj: IISSP

 Kontroloval: Ing. Josef Jenčo, tel.: 274052241, email: josef.jenco@csu.gov.cz
 (jméno a příjmení, telefon, email)

Nároky z nespotřebovaných výdajů v uplynulých 5 letech (tis. Kč)

 kapitola: 345 Český statistický úřad
 období: 12.2021 - 12.2025

 Tabulka č. 11b
 vygenerováno: 05.02.2026

	Číslo řádku	2021			2022			2023			2024			2025			2026
		Stav NNV k 1. 1.	Skutečné čerpání NNV	Stav NNV k 31.12.	Stav NNV k 1. 1.	Skutečné čerpání NNV	Stav NNV k 31.12.	Stav NNV k 1. 1.	Skutečné čerpání NNV	Stav NNV k 31.12.	Stav NNV k 1. 1.	Skutečné čerpání NNV	Stav NNV k 31.12.	Stav NNV k 1. 1.	Skutečné čerpání NNV	Stav NNV k 31.12.	Stav NNV k 1. 1.
Profilující výdaje (ř. 2+3+4+7+10+11+12+13)	1	669 223,11	348 272,58	81 202,28	560 798,13	154 452,44	108 933,57	646 003,06	265 357,42	65 832,57	497 349,15	118 201,87	137 483,32	451 859,30	104 866,47	166 499,32	543 670,20
A. Na platy státních zaměstnanců	2	50 672,42	46 969,48	1 321,54	24 585,85	20 876,09	1 011,75	34 401,91	29 763,28	3 497,45	17 176,54	10 935,27	4 028,38	9 711,89	5 093,10	3 202,64	15 258,13
B. Na platy a ostatní platby za provedenou práci kromě platů státních zaměstnanců	3	47 879,67	6 439,81	28 297,35	80 112,90	16 734,22	7 724,95	92 907,12	35 612,06	6 934,20	79 689,20	25 487,19	7 007,81	69 762,25	22 812,87	7 589,22	56 313,66
C. Na jejichž provedení dostává ČR peněžní prostředky nebo jejich část z rozpočtu EU	4	11 583,48	2 073,85	3 218,63	17 458,48	3 547,27	2 686,36	78 760,98	29 521,51	6 194,35	115 364,45	15 088,54	7 244,69	134 398,80	56 939,37	11 725,76	247 704,40
Část výdajů financovaná z národních peněžních prostředků	5	2 333,33	691,86	334,37	2 660,22	775,37	431,73	13 896,12	5 232,45	1 067,27	19 325,70	2 636,04	1 101,51	25 134,37	10 087,90	3 869,37	44 053,67
Část výdajů, které jsou nebo mají být kryty peněžními prostředky od EU	6	9 250,16	1 381,99	2 884,26	14 798,25	2 771,91	2 254,63	64 864,87	24 289,06	5 127,08	96 038,75	12 452,50	6 143,18	109 264,44	46 851,47	7 856,39	203 650,73
D. Na jejichž provedení dostává ČR peněžní prostředky nebo jejich část z finančních mechanismů	7																
Část výdajů financovaných z národních peněžních prostředků	8																
Část výdajů, které jsou nebo mají být kryty peněžními prostředky z finančních mechanismů	9																
E. Na jejichž provedení dostává ČR peněžní prostředky nebo jejich část od NATO	10																
F. Na programy podle § 13 odst. 3 rozpočtových pravidel	11	243 925,55	87 242,33	48 364,76	223 549,39	60 115,61	97 510,50	217 919,59	122 635,37	34 385,86	108 984,15	56 748,82	25 710,74	72 734,39	9 263,83	24 407,59	60 841,01
G. Účelové určené podle § 21 odst. 3 a 4 rozpočtových pravidel	12	315 161,99	205 547,11		215 091,52	53 179,26		222 013,45	47 825,20	14 820,71	176 134,81	9 942,06	93 491,70	165 251,97	10 757,30	119 574,11	163 553,00
H. Na výzkum a vývoj	13																
Neprofilující výdaje	14	215 486,14	63 188,08	41 214,75	255 448,57	44 425,18	55 327,13	254 623,73	41 053,21	51 448,48	257 217,46	56 096,56	103 982,59	240 573,18	103 402,82	40 729,00	176 012,31
Celkem (ř. 1 + ř. 14)	15	884 709,25	411 460,66	122 417,02	816 246,70	198 877,62	164 260,70	900 626,79	306 410,63	117 281,05	754 566,61	174 298,43	241 465,91	692 432,48	208 269,29	207 228,33	719 682,52

Zdroj: IISSP

 Kontroloval: Ing. Josef Jenčo, tel.: 274052241, email: josef.jenco@csu.gov.cz
 (jméno a příjmení, telefon, email)