

STATISTICKÝ BULLETIN PLZEŇSKÝ KRAJ

1. až 4. čtvrtletí 2015

Vícetématické informace

Plzeň, 4. dubna 2016

Kód publikace: 330109-15

Pořadové číslo v roce: 4

Zpracoval: Krajská správa ČSÚ v Plzni, Oddělení informačních služeb a správy registrů

Ředitel odboru: Ing. Miloslav Chlad, Ph.D.

Kontaktní osoba: Ing. Lenka Křížová, e-mail: lenka.krizova@czso.cz

Zajímají Vás nejnovější údaje o inflaci, HDP, obyvatelstvu, průměrných mzdách a mnohé další? Najdete je na stránkách ČSÚ na internetu: www.czso.cz

KONTAKTY V ÚSTŘEDÍ

Český statistický úřad | Na padesátém 81, 100 82 Praha 10 | tel.: 274 051 111 | www.czso.cz

Oddělení informačních služeb | tel.: 274 052 304, 274 052 451 | e-mail: infoservis@czso.cz

Prodejna publikací ČSÚ | tel.: 274 052 361 | e-mail: prodejna@czso.cz

Evropská data (ESDS), mezinárodní srovnání | tel.: 274 052 347, 274 052 757 | e-mail: esds@czso.cz

Ústřední statistická knihovna | tel.: 274 052 361 | e-mail: knihovna@czso.cz

INFORMAČNÍ SLUŽBY V REGIONECH

Hl. m. Praha | Na padesátém 81, 100 82 Praha 10 | tel.: 274 052 673, 274 054 223
e-mail: infoservispraha@czso.cz | www.praha.czso.cz

Středočeský kraj | Na padesátém 81, 100 82 Praha 10 | tel.: 274 054 175
e-mail: infoservisstc@czso.cz | www.stredocesky.czso.cz

České Budějovice | Žižkova 1, 370 77 České Budějovice | tel.: 386 718 440, 386 718 450
e-mail: infoserviscb@czso.cz | www.cbudejovice.czso.cz

Plzeň | Slovanská alej 36, 326 64 Plzeň | tel.: 377 612 108, 377 612 249
e-mail: infoservisplzen@czso.cz | www.plzen.czso.cz

Karlovy Vary | Sportovní 28, 360 01 Karlovy Vary | tel.: 353 114 529, 353 114 525
e-mail: infoserviskv@czso.cz | www.kvary.czso.cz

Ústí nad Labem | Špálova 2684, 400 11 Ústí nad Labem | tel.: 472 706 176, 472 706 121
e-mail: infoservisul@czso.cz | www.ustinadlabem.czso.cz

Liberec | Nám. Dr. Edvarda Beneše 585/26, 460 01 Liberec 1 | tel.: 485 238 811
e-mail: infoservislbc@czso.cz | www.liberec.czso.cz

Hradec Králové | Myslivečkova 914, 500 03 Hradec Králové 3 | tel.: 495 762 322, 495 762 317
e-mail: infoservis hk@czso.cz | www.hradeckralove.czso.cz

Pardubice | V Ráji 872, 531 53 Pardubice | tel.: 466 743 480, 466 743 418
e-mail: infoservispa@czso.cz | www.pardubice.czso.cz

Jihlava | Ke Skalce 30, 586 01 Jihlava | tel.: 567 109 062, 567 109 073
e-mail: infoservisvys@czso.cz | www.jihlava.czso.cz

Brno | Jezuitská 2, 601 59 Brno | tel.: 542 528 115, 542 528 200
e-mail: infoservisbrno@czso.cz | www.brno.czso.cz

Olomouc | Jeremenkova 1142/42, 772 11 Olomouc | tel.: 585 731 516, 585 731 511
e-mail: infoservisolom@czso.cz | www.olomouc.czso.cz

Zlín | tř. Tomáše Bati 1565, 761 76 Zlín | tel.: 577 004 931, 577 004 935
e-mail: infoservis-zl@czso.cz | www.zlin.czso.cz

Ostrava | Repinova 17, 702 03 Ostrava | tel.: 595 131 223, 595 131 230
e-mail: infoservis_ov@czso.cz | www.ostrava.czso.cz

Obsah

METODICKÉ VYSVĚTLIVKY	4
SOCIÁLNÍ A EKONOMICKÝ VÝVOJ PLZEŇSKÉHO KRAJE	
A. Vybrané ukazatele vývoje hospodářství	13
B. Mezikrajové srovnání vybraných ukazatelů	14
C. Meziokresní srovnání vybraných ukazatelů	16
D. Obyvatelstvo	17
E. Zaměstnanost a mzdy	31
F. Výběrové šetření pracovních sil	32
G. Nezaměstnanost	38
H. Organizační statistika	45
I. Stavební povolení	50
J. Bytová výstavba	53
K. Zemědělství	57
L. Průmysl	59
M. Stavebnictví	60
N. Cestovní ruch	61
O. Ceny	64
P. Kriminalita, nehody, požáry	67
Q. Česká republika	70

OBYVATELSTVO

Základem pro **údaje o počtu a struktuře obyvatelstva** jsou výsledky sčítání lidu, domů a bytů, která jsou uskutečňována zhruba v desetiletých intervalech. Na tyto výsledky pak průběžně navazují bilance demografických událostí vycházející ze statistických hlášení o sňatcích, narozeních, úmrtích a rozvodech. V údajích o demografických událostech jsou obsaženy i sňatky, narození a úmrtí občanů s trvalým bydlištěm na území ČR, které nastaly v cizině. Data o stěhování přebírá ČSÚ z informačních systémů Ministerstva vnitra ČR a Ředitelství služby cizinecké policie. Údaje jsou zveřejňovány čtvrtletně v členění do krajů a okresů (v Praze také do správních obvodů a městských částí), jednou ročně pak i do jednotlivých obcí.

Veškeré údaje se týkají všech obyvatel, kteří mají v České republice trvalé bydliště, a to bez ohledu na státní občanství. Od r. 2001 (v návaznosti na sčítání lidu, domů a bytů 2001) údaje zahrnují také cizince s vízy nad 90 dnů a cizince s přiznaným azylem a od 1. 5. 2004 také občany zemí EU s přechodným pobytem na území ČR a občany třetích zemí s dlouhodobým pobytem.

Údaje pro **intenzitní ukazatele hrubých relativních měr** demografických událostí jsou vztaženy na 1 000 obyvatel středního stavu. Střední stav obyvatelstva obecně vyjadřuje počet obyvatel daného území bilancovaný k okamžiku, který byl zvolen za střed sledovaného období. Za střední stav obyvatelstva v kalendářním roce je tedy považován počet obyvatel k 1. 7. sledovaného roku. Střední stav obyvatel za jiná období se zjišťuje jako aritmetický průměr středních stavů příslušných měsíců.

Kojenecká úmrtnost udává počet zemřelých dětí před dosažením věku 1 roku připadající na 1 000 živě narozených dětí v příslušném období. Novorozenecká úmrtnost udává počet zemřelých dětí před dosažením věku 28 dnů na 1 000 živě narozených dětí v příslušném období. Publikované hrubé míry jednotlivých demografických procesů (porodnost, úmrtnost, apod.) jsou ovlivněny mimo jiné i věkovou strukturou obyvatelstva daného území.

ZAMĚSTNANOST A MZDY

Výsledky jsou publikovány za celou populaci podniků se zvýšeným důrazem na průměrné mzdy zaměstnanců přepočtené na plně zaměstnané, které zohledňují délku pracovního úvazku.

Od roku 2011 je územní třídění na rozdíl od předchozích let provedeno podle místa skutečného pracoviště zaměstnanců, tzv. pracovištní metodou, která poskytuje pravdivější regionální pohled na trh práce než dříve zveřejňovaná podniková metoda (zařazení celého vykazujícího ekonomického subjektu do kraje, v němž sídlí jeho ústředí).

Průměrný evidenční počet zaměstnanců přepočtený vyjadřuje přepočet na plně zaměstnané (s plnou pracovní dobou). Do evidenčního počtu zaměstnanců se zahrnují všichni stálí i dočasní zaměstnanci, kteří jsou ke zpravodajské jednotce v pracovním, služebním nebo členském poměru (kde součástí členství je pracovní vztah). Nezahrnují se např. ženy na mateřské dovolené, osoby na rodičovské dovolené (nepracují-li současně v pracovním poměru), učni, osoby pracující pro firmu na základě dohod o pracích konaných mimo pracovní poměr, osoby vykonávající veřejné funkce (např. poslanci, senátoři, uvolnění členové zastupitelstev všech stupňů, soudci, aj.).

Průměrná hrubá měsíční mzda představuje podíl mezd bez ostatních osobních nákladů připadající na jednoho zaměstnance evidenčního počtu za měsíc. Do mezd se zahrnují základní mzdy a platy, příplatky a doplatky ke mzdě nebo platu, odměny, náhrady mezd a platů, odměny za pracovní pohotovost a jiné složky mzdy nebo platu, které byly v daném období zaměstnancům zúčtovány k výplatě. Nezahrnují se náhrady mzdy nebo platu za dobu trvání dočasné pracovní neschopnosti nebo karantény placené



zaměstnavatelem. Jedná se o hrubé mzdy, tj. před snížením o pojistné na všeobecné zdravotní pojištění a sociální zabezpečení, zálohové splátky daně z příjmů fyzických osob a další zákonné nebo se zaměstnancem dohodnuté srážky.

Podrobnější informace jsou k dispozici na: https://www.czso.cz/csu/czso/1-pmz_m.

VÝBĚROVÉ ŠETŘENÍ PRACOVNÍCH SIL

Výběrové šetření pracovních sil je prováděno v náhodně vybraných bytech (0,6 % všech trvale obydlených bytů). Zjištěné údaje jsou převáženy četností jednotlivých věkových skupin mužů a žen. V publikovaných údajích jsou promítnuty výsledky Sčítání lidu, domů a bytů 2011.

Do počtu **zaměstnaných** jsou zahrnuty všechny osoby patnáctileté a starší, které během referenčního týdne příslušely mezi zaměstnance vč. členů produkčních družstev, pracující na vlastní účet, zaměstnavatele či pomáhající rodinné příslušníky.

Za **nezaměstnané** se považují všechny osoby patnáctileté a starší, které ve sledovaném období byly bez práce, aktivně ji hledaly a byly připraveny k nástupu do zaměstnání nejpozději do 14 dnů. Za nezaměstnané jsou považováni i ti, kteří již práci našli, ale nástup je stanoven nejpozději do tří měsíců.

Míra ekonomické aktivity vyjadřuje podíl počtu zaměstnaných a nezaměstnaných (pracovní síly) na počtu všech osob starších patnácti let - udává se v %.

Obecná míra nezaměstnanosti vyjadřuje podíl počtu nezaměstnaných osob na celkové pracovní síle (součet všech zaměstnaných a nezaměstnaných) - udává se v %.

Intervaly spolehlivosti (95 %) pro odhad počtu zaměstnaných v NH, nezaměstnaných a měr nezaměstnanosti (4. čtvrtletí 2015)

	Zaměstnaní (v tis.)			Nezaměstnaní (v tis.)			Míra nezaměstnanosti (v %)	
	Odhad	95 % interval spolehlivosti		Odhad	95 % interval spolehlivosti		Odhad	95 % interval spolehlivosti
		abs.	rel.		abs.	rel.		abs.
		-/+	-/+ (%)		-/+	-/+ (%)		-/+ (proc. body)
Česká republika	5 075,9	40,1	0,8	236,9	13,0	5,5	4,5	0,2
v tom kraje:								
Hl. město Praha	648,5	17,5	2,7	20,4	4,9	23,9	3,0	0,7
Středočeský	656,5	13,7	2,1	21,2	3,8	18,1	3,1	0,6
Jihočeský	305,1	8,8	2,9	11,2	2,5	22,8	3,5	0,8
Plzeňský	290,2	8,5	2,9	8,3	2,2	27,0	2,8	0,7
Karlovarský	145,0	5,6	3,8	9,3	2,1	22,8	6,0	1,4
Ústecký	377,2	12,9	3,4	22,3	4,6	20,5	5,6	1,1
Liberecký	208,3	7,4	3,6	10,7	2,5	23,5	4,9	1,2
Královéhradecký	255,3	9,1	3,6	14,8	3,2	21,7	5,5	1,2
Pardubický	250,1	8,0	3,2	11,5	2,6	22,6	4,4	1,0
Vysočina	236,4	8,0	3,4	10,7	2,5	23,4	4,3	1,0
Jihomoravský	572,5	13,6	2,4	24,9	4,3	17,3	4,2	0,7
Olomoucký	293,6	10,4	3,5	13,2	3,2	24,5	4,3	1,1
Zlínský	283,7	9,1	3,2	12,3	2,9	23,4	4,1	1,0
Moravskoslezský	553,5	14,0	2,5	46,1	5,8	12,6	7,7	1,0

Poznámka: věková skupina 15+

Zdroj: Výběrové šetření pracovních sil

Pro všechny charakteristiky výběrového šetření je možné konstruovat **95 % interval spolehlivosti**, tedy interval, v němž s 95 % pravděpodobností leží skutečná hodnota odhadované charakteristiky. Velikost intervalu spolehlivosti pro odhad základních charakteristik je zřejmá z následující tabulky.

NEZAMĚSTNANOST (PODLE ÚDAJŮ MPSV)

Údaje o **nezaměstnanosti** jsou převzaty z informačního systému Ministerstva práce a sociálních věcí (podle evidence úřadů práce). Neumístění uchazeči o práci jsou občané bydlící na příslušném území, kteří nejsou v pracovním nebo obdobném vztahu k zaměstnavateli, ani nevykonávají samostatnou výdělečnou činnost a požádali úřad práce o zprostředkování vhodného zaměstnání.

Dosažitelní uchazeči o zaměstnání jsou evidovaní nezaměstnaní, kteří nemají žádnou objektivní překážku pro přijetí do zaměstnání a při nabídce vhodného pracovního místa mohou do něj bezprostředně nastoupit (nejsou ve vazbě, ve výkonu trestu, nepobírají peněžitou pomoc v mateřství, hmotné zabezpečení po dobu mateřské dovolené, nejsou v pracovní neschopnosti, nejsou zařazeni do rekvalifikačních kurzů a nevykonávají krátkodobé zaměstnání).

Na základě dohody s Českým statistickým úřadem Ministerstvo práce a sociálních věcí počínaje lednem 2013 přechází na nový ukazatel registrované nezaměstnanosti v ČR s názvem **Podíl nezaměstnaných osob**. Tento ukazatel nahrazuje doposud zveřejňovanou míru registrované nezaměstnanosti.

Podíl nezaměstnaných osob vyjadřuje podíl dosažitelných uchazečů o zaměstnání ve věku 15-64 let ze všech obyvatel ve stejném věku.

Volnými pracovními místy se rozumí nově vytvořená nebo uvolněná pracovní místa, na která zaměstnavatel zamýšlí získat zaměstnance nebo je hodlá obsadit dočasně přidělenými zaměstnanci agentury práce.

ORGANIZAČNÍ STATISTIKA

Datovým zdrojem pro **organizační statistiku** je Registr ekonomických subjektů (dále jen RES). RES je veřejným seznamem, který vytváří a spravuje ČSÚ na základě zákona č. 89/1995 Sb., o státní statistické službě ve znění pozdějších předpisů. Registr se využívá zejména ve státní statistické službě ke stanovení okruhu zpravodajských jednotek pro jednotlivá statistická zjišťování. RES je průběžně aktualizován daty ze statistických zjišťování a z administrativních zdrojů. Po spuštění základních registrů veřejné správy od 1. 7. 2012 se základním zdrojem pro aktualizaci stal Registr osob (ROS).

V RES jsou evidovány **právnícké osoby** včetně organizačních složek státu a **fyzické osoby**, které mají postavení podnikatele. **Obchodní společnosti** zahrnují veřejné obchodní společnosti, společnosti s ručením omezeným, komanditní společnosti, akciové společnosti, Evropská hospodářská zájmová sdružení a Evropské společnosti. **Družstva** zahrnují i družstevní podniky. **Fyzické osoby** zahrnují soukromé podnikatele podnikající dle živnostenského zákona, fyzické osoby provozující jinou podnikatelskou činnost podle zvláštních předpisů a zemědělské podnikatele - fyzické osoby. Od roku 2013 se v evidenci RES nerozlišují fyzické osoby zapsané a nezapsané v obchodním rejstříku. V souvislosti s novým Občanským zákoníkem došlo od 1. 1. 2014 k rozšíření počtu právních forem a ke změnám především u subjektů právní formy 706 Spolek (dříve právní forma Sdružení) a 736 Pobočný spolek (dříve Organizační jednotka sdružení). Ke stejnému datu byly do nových forem převedeny i subjekty z právní formy 421 Zahraniční osoba, přitom kód 421 byl použit pro právní formu Odštěpný závod zahraniční právnícké osoby.



Členění RES **podle převažující činnosti** odpovídá sekcím a oddílům klasifikace ekonomických činností CZ-NACE. Členění podle zařazení subjektů do institucionálních sektorů (pouze roční data) vychází z Číselníku institucionálních sektorů a subsektorů.

STAVEBNÍ POVOLENÍ

Údaje o **vydaných stavebních povoleních** jsou zpracovány na základě výkazů předkládaných jednotlivými stavebními úřady, odbory dopravy a životního prostředí krajských úřadů, pověřených obecních úřadů a újezdními úřady. Stavební povolení odpovídají zákonu č. 183/2006 Sb., o územním plánování a stavebním řádu (stavební zákon) se stanovením závazných podmínek pro provedení a užívání stavby. **Orientační hodnota staveb** zahrnuje celkové náklady včetně technologie (v běžných cenách) vynaložené na přípravu, realizaci a uvedení stavby do provozu.

Nová výstavba představuje zcela novou konstrukci, nové stavební dílo. Změnami dokončených staveb se rozumí nástavby, jimiž se stavby zvyšují, přístavby, jimiž se stavby půdorysně rozšiřují a které jsou vzájemně provozně propojeny s dosavadní stavbou, dále vestavby, tj. stavební úpravy, při nichž se zachovává vnější půdorysné i výškové ohraničení stavby.

Stavbami na ochranu životního prostředí se rozumí stavební akce k ochraně čistoty vod, ovzduší, klimatu, přírody a půdy, akce k ekologickému nakládání s odpady a k omezení působení fyzikálních faktorů na životní prostředí.

BYTOVÁ VÝSTAVBA

Údaje o **bytové výstavbě** jsou zpracovány z měsíčního statistického výkaznictví, ke kterému mají výkaznickou povinnost stavební úřady. Zahrnují celou bytovou výstavbu na území (včetně nástaveb, vestaveb a přístaveb), kterou vznikají nové byty. Nejsou zahrnuty byty vzniklé změnou účelu užívání bez stavebních úprav. Údaje jsou zpracovány územní metodou a relevantní k území krajů i okresů.

Bytem se rozumí místnost nebo soubor místností, které jsou podle rozhodnutí stavebního úřadu určeny k bydlení a mohou svému účelu sloužit jako samostatné bytové jednotky. **Byty zahájené** (ohlášené i povolené) jsou takové, na které bylo ve sledovaném období podáno stavební ohlášení o provedení jednoduchých staveb podle § 104 odst. 2, písmeno a) až d) nebo vydáno stavební povolení podle § 115 se závaznými podmínkami pro provedení a užívání stavby ve smyslu stavebního zákona. **Byty dokončené** jsou byty v dokončených budovách, které vyžadovaly stavební ohlášení nebo povolení anebo byla stavba prováděna na podkladě veřejnoprávní smlouvy (§ 116) nebo certifikátu vydaného autorizovaným inspektorem (§ 117) a lze je užívat na základě oznámení stavebnímu úřadu (§ 120) nebo kolaudačního souhlasu (§ 122).

ZEMĚDĚLSTVÍ

Statistické zjišťování o **výrobě masa** je prováděno měsíčně výkazem, který předkládají všichni provozovatelé jatek vč. ekonomických subjektů porážejících jatečná zvířata z vlastního výkrmu. Soubor zpravodajských jednotek je tvořen na základě seznamu provozních jatek, sanitních jatek a porážkových míst podle evidence Státní veterinární správy. Porážky zahrnují všechna jatečná zvířata bez ohledu na to, zda jsou tuzemského původu nebo byla dovezena ze zahraničí. Nutné porážky jsou započítány do jatečné hmotnosti v případě, že maso je použito pro lidskou spotřebu. Výroba masa celkem zahrnuje výrobu hovězího, telecího, vepřového, skopového, koziho a koňského masa; zahrnuta není výroba drůbežního masa.

Kapitolu doplňuje **tabulka s nejaktuálnější zjištěnými daty** z rostlinné výroby (s výjimkou 1. čtvrtletí). Podrobné metodické vysvětlivky k těmto tabulkám jsou uvedeny v příslušných speciálních publikacích ČSÚ.

PRŮMYSL

Údaje jsou publikovány za podnikatelské subjekty s převažující průmyslovou činností **se 100 a více zaměstnanci** a zjišťovány podnikovou metodou, tedy za podniky **se sídlem na příslušném území** včetně jejich závodů a provozoven v jiných krajích. Vzhledem k nižší relevantnosti k příslušnému území nejsou údaje již dále členěny do okresů. V kategorii 100 a více zaměstnanců je zjišťování úplné.

Tržby z prodeje vlastních výrobků a služeb průmyslové povahy jsou uvedeny v základních běžných cenách, které fakturuje výrobce kupujícímu a jsou vedeny na účtech 601 a 602.

Průměrný počet zaměstnanců za měsíc se počítá jako součet počtu fyzických osob v jednotlivých dnech sledovaného měsíce (včetně dnů pracovního klidu a pracovního volna), který se dělí počtem všech kalendářních dnů měsíce.

Průměrná hrubá měsíční mzda představuje podíl mezd bez ostatních osobních nákladů připadající na jednoho zaměstnance evidenčního počtu za měsíc. Do mezd se zahrnují základní mzdy a platy, příplatky a doplatky ke mzdě nebo platu, prémie a odměny, náhrady mezd a platů, odměny za pracovní pohotovost a jiné složky mzdy nebo platu, které byly v daném období zaměstnancům zúčtovány k výplatě. Nezahrnují se náhrady mzdy nebo platu po dobu prvních 21 kalendářních dnů trvání dočasné pracovní neschopnosti (karantény) placené zaměstnavatelem. Jedná se o hrubé mzdy, tj. před snížením o pojistné na všeobecné zdravotní pojištění a sociální zabezpečení, zálohové splátky daně z příjmů fyzických osob a další zákonné nebo se zaměstnancem dohodnuté srážky.

STAVEBNICTVÍ

Údaje jsou publikovány za podnikatelské subjekty s převažující stavební činností (oddíl 41, 42 a 43 klasifikace CZ-NACE) **s 50 a více zaměstnanci**. Subjekty jsou územně zařazeny podle **kraje sídla podniku**.

Průměrný evidenční počet zaměstnanců ve fyzických osobách zahrnuje všechny stálé a dočasné zaměstnance, kteří jsou v pracovním poměru sledovaných podniků. Mzdy jsou uváděny v hrubých částkách.

Stavební práce jsou zejména práce na výstavbě, přestavbě, rozšíření, obnově, opravách a údržbě stálých i dočasných budov a staveb. Zahrnují i montážní práce stavebních konstrukcí a hodnotu zabudovaného materiálu a konstrukcí. **Základní stavební výroba (ZSV)** představuje objem stavebních prací, které jednotka provedla pracovníky zahrnutými do jejího evidenčního stavu včetně produktivní práce učňů a objemu stavebních prací na vlastním hmotném investičním majetku.

Pozemní stavitelství zahrnuje veškeré stavební práce provedené na pozemních stavbách v tuzemsku, tj. výstavbu bytových a nebytových budov a specializované stavební činnosti.

Inženýrské stavitelství zahrnuje veškeré práce provedené na inženýrských stavbách (výstavba silnic a železnic, výstavba inženýrských sítí a ostatních staveb jako např. vodních děl).



CESTOVNÍ RUCH

Údaje o kapacitách hromadných ubytovacích zařízení a jejich návštěvnosti vycházejí z pravidelného měsíčního a čtvrtletního šetření.

Hromadná ubytovací zařízení (HUZ) jsou zařízení s minimálně pěti pokoji a zároveň deseti lůžky, která poskytují přechodné ubytování hostům (včetně dětí) za účelem dovolené, zájezdu, lázeňské péče, služební cesty, školení, kurzu, kongresu, symposia, pobytu dětí ve škole v přírodě, v letních a zimních táborech. Mezi hromadná ubytovací zařízení patří hotely, penziony, turistické ubytovny, chatové osady, kempy a ostatní ubytovací zařízení (např. léčebné lázně, rekreační zařízení podniků, školící střediska).

Celkový **počet pokojů** sloužících pro cestovní ruch nezahrnuje pokoje pro ubytování personálu, majitelů zařízení a pokoje dlouhodobě sloužící pro ubytování zaměstnanců jiných podniků (déle než 1 rok). Celkový **počet lůžek** zahrnuje pouze lůžka sloužící pro cestovní ruch, nezahrnuje lůžka příležitostná. Do údajů se zahrnuje maximální kapacita každého hromadného ubytovacího zařízení v daném roce.

Host v ubytovacím zařízení je každá osoba (včetně dětí a kromě personálu a majitelů ubytovacího zařízení), která použila služeb ubytovacího zařízení k přechodnému ubytování. Mezi hosty se nezapočítávají osoby, které používají služeb ubytovacího zařízení pro přechodné ubytování za účelem zaměstnání či řádného studia. Doba pro přechodné ubytování, kdy lze hosta považovat za účastníka cestovního ruchu, nesmí být delší než 1 rok. Za **rezidenta** se považuje osoba, která má trvalý (stálý) pobyt v České republice. Může to tedy být občan České republiky i cizí státní příslušník trvale žijící na území České republiky. **Nerezidentem** je pak osoba, která trvale žije v jiné zemi (včetně občanů České republiky trvale žijících v cizině).

Výběrové šetření cestovního ruchu (VŠCR) je zdrojem údajů o výjezdovém a domácím cestovním ruchu rezidentů České republiky. Šetření se provádí každý měsíc v náhodně vybraném vzorku domácností a dotazovány jsou osoby ve věku 15 a více let. Údaje o cestách soukromých (za účelem trávení volného času, rekreace, vylepšení zdraví, návštěvy příbuzných či známých) a o cestách služebních, které se uskutečnily v posledních třech měsících, jsou zjišťovány u všech členů domácnosti. Výsledky šetření jsou pomocí váhových koeficientů přepočteny na populaci ve věku 15 a více let a za tuto věkovou skupinu jsou také publikovány.

Delší cestou se rozumí soukromá cesta, při které osoba alespoň 4x za sebou přenocovala mimo své obvyklé prostředí. **Kratší cestou** je soukromá cesta (včetně víkendových pobytů), při které osoba alespoň 1x a nejvíce 3x nepřetržitě přenocovala mimo své obvyklé prostředí. **Služební cesta** je cesta služební/pracovního charakteru mimo obvyklé prostředí s nejméně jedním přenocováním (patří sem: kongresy, konference, veletrhy a výstavy, obchodní jednání, firemní mise apod.).

CENY

Spotřebitelské ceny jsou průměrné ceny vybraných druhů zboží a služeb (cenových reprezentantů) za kraje v posledním měsíci sledovaného čtvrtletí. Jejich uspořádání v legendě vychází ze struktury spotřebního koše.

Ceny zemědělských výrobků jsou zjišťovány v síti vybraných zemědělských výrobců. Jsou to převážně nominální ceny vybraných zemědělských výrobků podle hlavních (specifikovaných) jakostí. Průměrné měsíční ceny sledovaných výrobků se vypočítávají prostým aritmetickým průměrem z vykázaných cen jednotlivých výrobců.

Index spotřebitelských cen je počítán na základě zjištěných cen zboží a služeb za vybrané zpravodajské jednotky pomocí Laspeyresova vzorce. Vývoj spotřebitelských cen (životních nákladů) se sleduje na spotřebních koších souboru vybraných druhů zboží a služeb placených obyvatelstvem. Indexy spotřebitelských cen jsou uvedeny v rozsahu 12 oddílů klasifikace konečné spotřeby domácností CZ-COICOP (Classification of individual Consumption by Purpose).

V letech 2010-2011 proběhla komplexní revize váhového systému. Váhy od roku 2012 byly stanoveny na základě výdajů domácností ze statistiky národních účtů v roce 2010. Váhy pro detailní cenové reprezentanty byly vypočteny dle údajů ze statistiky rodinných účtů v roce 2010. Od ledna roku 2014 jsou publikované cenové indexy vypočteny podle nových revidovaných indexních schémat. Váhy jsou zaktualizovány na základě výdajů domácností statistiky národních účtů v roce 2012. Pro detailní cenové reprezentanty je zachována struktura statistiky rodinných účtů z roku 2010. U cenových indexů došlo ke změně ceny základního období z prosince 2011 na prosinec 2013. Z tohoto nového základu vypočtené indexy jsou na všech úrovních spotřebního koše řetězeny k základu rok 2005 = 100.

Cenové indexy zemědělských výrobců jsou od ledna 2013 počítány na nových váhových schématech, odvozených od průměru tržeb za roky 2009, 2010 a 2011. Indexy jsou počítány k novému základu průměr roku 2010 = 100. Zveřejněné indexy za roky 2010, 2011 a 2012 jsou zrevidovány.

Indexy cen průmyslových výrobců jsou počítány na základě cen za výběrové soubory reprezentantů a vybrané zpravodajské jednotky agregací jednoduchých indexů cen reprezentantů do úhrnů pomocí výpočetního vzorce typu Laspeyres. V průběhu roku 2011 proběhla standardní komplexní revize indexů cen průmyslových výrobců. Na jejím základě jsou cenové indexy od ledna 2012 počítány na nových vahách za rok 2010. Váhy byly stanoveny na základě struktury tuzemských tržeb za rok 2010 z výkazu Prům 2-01, P 4-01 a Ceny Prům 1-12. Indexy počítané k cenovému základu prosinec 2005 = 100 byly nahrazeny novými technickými indexy s cenovým základem prosinec 2010 = 100. Takto vypočtené indexy jsou od čtyřmístné úrovně klasifikace CZ-CPA výše řetězeny ke stávajícímu bazickému základu průměr roku 2005 = 100 a prosinec 2005 = 100, čímž je zajištěno pokračování současných časových řad indexů.

Indexy cen stavebních prací jsou počítány čtvrtletně na základě dat z výkaznictví Ceny Stav 1-04. **Měsíční cenové indexy stavebních prací** jsou proto odhadovány pomocí výsledků dalších měsíčních šetření ČSÚ. Vstupními hodnotami pro **odhady** cenových indexů stavebních prací jsou především indexy cen materiálů a výrobků spotřebovávaných ve stavebnictví za běžný měsíc a indexy cen stavebních prací ze čtvrtletního šetření. Do výpočtu hodnot odhadů cenových indexů stavebních prací jsou kromě materiálových vlivů zahrnuty i vlivy nemateriálové povahy.

Odhady měsíčního vývoje cenových indexů stavebních prací se vždy po uplynutí čtvrtletí (45. den) **zpětně zpřesňují** (běžně revidují) podle nejnovějších výsledků přímého čtvrtletního šetření o pohybu cen stavebních prací Ceny Stav 1-04. V průběhu let 2010 a 2011 proběhla mimořádná revize cenových indexů a od 1. čtvrtletí 2012 jsou publikovány revidované cenové indexy počítané na základě nových indexních schémat (váhových systémů), které vycházejí z průměrné produkční struktury stavební výroby v letech 2007 až 2010. **Základním obdobím publikované časové řady je nadále rok 2005 a základní cenovou hladinou je průměr za rok 2005.** Odvozeně jsou počítány indexy meziroční a meziměsíční. Časové řady plynule navazují na předchozí publikované cenové indexy.

Cenové indexy tržních služeb jsou od ledna 2013 počítány na nových vahách, založených na struktuře tržeb roku 2011. Nově vypočtené indexy k základu průměr roku 2011 = 100 jsou řetězeny ke stávajícímu cenovému základu průměr roku 2005 = 100, čímž je zajištěno pokračování dosavadních časových řad indexů. Dosud publikované indexy nebudou revidovány.

Průměrné ceny vybraných výrobků průmyslových výrobců jsou měsíčně počítány a publikovány za vybrané výrobky potravinářského průmyslu. Aktualizace váhového schématu je prováděna na podkladě



tržeb v tuzemsku vždy v lednu. Od 1. ledna 2005 byl zaveden výpočet váženého aritmetického průměru. Průměrné ceny jsou výstupem z měsíčního zpracování Indexů cen průmyslových výrobců.

KRIMINALITA, NEHODY, POŽÁRY

Údaje o kriminalitě a dopravních nehodách byly převzaty z podkladů Policejního prezidia ČR.

Data o **zjištěných a objasněných trestných činech** (tzn. přečinech, zločinech a trestných činech kvalifikovaných podle zákona č. 140/1961 Sb.) zahrnují také trestné činy na železnici a trestné činy evidované službou cizinecké policie. Objasněné trestné činy zahrnují trestné činy spáchané a vyřešené ve vykazovaném období.

Obecná kriminalita zahrnuje násilné trestné činy, mravnostní trestné činy, majetkové trestné činy, podvody a zpronevěry, ostatní majetkové a ostatní kriminální trestné činy. **Hospodářská kriminalita** zahrnuje především trestné činy v obchodních a finančních vztazích.

Dopravní nehody zahrnují všechny nehody nahlášené Policii České republiky. Počet usmrčených, zraněných těžce a lehce odpovídá stavu do 24 hodin po nehodě. Hmotná škoda zahrnuje škodu na vozidlech, jejich nákladu nebo na zařízení komunikace.

Údaje o **požárech** byly převzaty z podkladů Hasičského záchranného sboru ČR.

ZNAČKY V TABULKÁCH

- nulový údaj
- 0 nenulový údaj, jehož velikost je menší než polovina jednotky v tabulce
- x číselný údaj není logicky možný
- . údaj není znám
- i.d. údaj nelze zveřejnit (individuální údaj)

Výpočty v tabulkách jsou prováděny z nezaokrouhlených údajů (včetně součtů).



Tab. A.1 Vybrané ukazatele vývoje hospodářství v Plzeňském kraji v 1. až 4. čtvrtletí 2015

	Měřicí jednotka	4. čtvrtletí		Od počátku roku	
		absolutně	index 2015/2014	absolutně	index 2015/2014
OBYVATELSTVO					
Živě narození	osoby	1 420	105,7	5 861	103,3
Zemřelí	osoby	1 519	103,6	6 307	109,5
Přistěhovalí	osoby	1 262	103,7	5 594	104,3
Vystěhovalí	osoby	733	111,1	3 655	100,9
Počet obyvatel ¹⁾	osoby	x	x	576 616	100,3
ZAMĚSTNANOST A MZDY					
Míra ekonomické aktivity ²⁾	%	60,9	⁸⁾ 60,6	61,0	⁸⁾ 60,3
Zaměstnaní v hlavním zaměstnání podle VŠPS	tis. osob	290,2	102,9	287,5	102,7
z toho podnikatelé		40,0	97,0	38,5	89,1
Zaměstnanci ³⁾	přepočtené osoby v tis.	210,6	102,1	207,6	101,9
Průměrná hrubá měsíční mzda ³⁾	Kč	27 327	104,3	25 574	104,3
NEZAMĚSTNANOST (podle MPSV)¹⁾					
Neumístění uchazeči o zaměstnání	osoby	x	x	18 587	82,1
z toho ženy	osoby	x	x	9 675	83,3
Volná pracovní místa	místa	x	x	8 458	171,7
Podíl nezaměstnaných osob ⁴⁾	%	x	x	4,62	⁸⁾ 5,70
Uchazeči na 1 volné pracovní místo	osoby	x	x	2,2	⁸⁾ 4,6
ORGANIZAČNÍ STATISTIKA¹⁾					
Ekonomické subjekty		x	x	143 478	100,8
z toho: fyzické osoby		x	x	111 732	100,7
obchodní společnosti		x	x	15 690	103,7
družstva		x	x	408	96,0
STAVEBNÍ POVOLENÍ					
Stavební povolení		1 239	100,6	5 183	104,2
Orientační hodnota staveb	mil. Kč	2746	120,3	12 604	114,6
BYTOVÁ VÝSTAVBA					
Dokončené byty ⁵⁾		350	85,6	1 206	88,5
Zahájené byty		450	147,5	1 548	119,1
ZEMĚDĚLSTVÍ					
Výroba masa v jatečné hmotnosti	t	7 003	106,4	26 870	107,3
z toho: hovězí a telecí	t	2 195	116,6	8 181	111,9
vepřové	t	4 799	102,3	18 660	105,4
PRŮMYSL⁶⁾					
Tržby z prodeje vlastních výrobků a služeb průmyslové povahy	mil. Kč	58 959	102,6	212 448	100,9
STAVEBNICTVÍ⁷⁾					
Základní stavební výroba	mil. Kč	2 047	123,1	6 354	121,7
z toho: pozemní stavitelství		329	103,5	1 177	122,1
inženýrské stavitelství		1 629	122,4	5 025	119,5
CESTOVNÍ RUCH					
Hosté		120 728	115,0	650 250	114,3
z toho nerezidenti		52 843	118,8	234 673	115,8

¹⁾ stav k poslednímu dni sledovaného období

²⁾ podíl počtu zaměstnaných a nezaměstnaných (pracovní síly) na počtu všech 15letých a starších

³⁾ podle místa pracoviště v podnikatelské i nepodnikatelské sféře

⁴⁾ podíl počtu dosažitelných uchazečů o zaměstnání ve věku 15–64 let na obyvatelstvu ve věku 15–64 let

⁵⁾ předběžné výsledky

⁶⁾ podnikatelské subjekty s počtem zaměstnanců 100 a více se sídlem na území kraje

⁷⁾ podnikatelské subjekty s počtem zaměstnanců 50 a více se sídlem na území kraje

⁸⁾ stejné období minulého roku

Tab. B.1 Vybrané ukazatele podle krajů v 1. až 4. čtvrtletí 2015

	ČR celkem	v tom kraj						
		Hl. město Praha	Středo-český	Jiho-český	Plzeňský	Karlovarský	Ústecký	Liberecký
ZÁKLADNÍ ÚDAJE (k 1. 1. 2015)								
Rozloha v km ²	78 868	496	11 016	10 057	7 561	3 314	5 335	3 163
Obce s rozšířenou působností	205	x	26	17	15	7	16	10
Obce	6 253	1	1 145	623	501	132	354	215
Části obcí	15 072	112	2 803	1 983	1 538	518	1 151	768
OBYVATELSTVO								
Živě narození	110 764	14 759	14 602	6 600	5 861	2 731	8 313	4 683
Zemřelí	111 173	12 420	13 049	6 933	6 307	3 268	9 238	4 558
Přistěhovalí	34 922	33 711	25 763	5 154	5 594	2 730	7 358	4 764
Vystěhovalí	18 945	27 680	15 739	4 287	3 655	3 658	7 579	4 101
Počet obyvatel ¹⁾	10 553 843	1 267 449	1 326 876	637 834	576 616	297 828	822 826	439 639
ZAMĚSTNANOST								
Míra ekonomické aktivity ²⁾ (%)	59,4	62,0	61,1	58,5	61,0	60,8	57,1	58,6
Zaměstnaní v hlavním zaměstnání podle VŠPS (tis. osob)	5 041,9	649,6	649,2	303,4	287,5	144,3	366,0	205,0
z toho podnikatelé	843,8	138,3	146,1	51,7	38,5	20,4	64,0	33,9
Zaměstnanci ³⁾ (přepočtené osoby v tis.)	3 845,7	777,2	380,6	215,0	207,6	87,4	238,4	139,5
Průměrná hrubá měsíční mzda ³⁾ (Kč)	26 467	33 852	26 527	24 006	25 574	22 750	23 934	24 685
NEZAMĚSTNANOST (podle MPSV)¹⁾								
Neumístění uchazeči o zaměstnání	453 118	37 218	48 102	22 576	18 587	14 896	50 778	19 507
z toho ženy	227 949	19 429	25 294	11 271	9 675	7 270	25 854	10 322
Volná pracovní místa	102 545	15 016	13 551	6 867	8 458	3 277	5 598	5 947
Podíl nezaměstnaných osob ⁴⁾ (%)	6,24	4,20	5,41	5,07	4,62	7,06	8,91	6,36
Uchazeči na 1 volné pracovní místo	4,4	2,5	3,5	3,3	2,2	4,5	9,1	3,3
ORGANIZAČNÍ STATISTIKA¹⁾								
Ekonomické subjekty	2 768 953	573 682	324 905	162 106	143 478	75 921	173 878	116 006
z toho: fyzické osoby	2 041 804	316 086	260 465	128 858	111 732	57 100	135 976	94 172
obchodní společnosti	440 757	193 914	33 859	15 344	15 690	9 715	19 047	11 416
družstva	14 831	5 938	944	635	408	137	479	392
STAVEBNÍ POVOLENÍ⁵⁾								
Stavební povolení	80 478	5 211	15 878	6 009	5 183	2 243	4 451	3 109
Orientační hodnota staveb (mil. Kč)	254 891	34 326	32 139	12 221	12 604	6 171	10 782	7 701
BYTOVÁ VÝSTAVBA								
Dokončené byty ⁶⁾	25 094	5 211	4 872	1 246	1 206	409	813	628
Zahájené byty	26 378	5 227	4 706	1 312	1 548	492	1 031	704
ZEMĚDĚLSTVÍ								
Výroba masa v jatečné hmotnosti (t) hovězí a telecí	68 286	4 831		3 439	8 181	675	1 079	1 264
vepřové	227 739	27 115		52 871	18 660	75	1 699	1 681
PRŮMYSL⁷⁾								
Tržby z prodeje vlastních výrobků a služeb průmyslové povahy (mil. Kč)	3 436 008	332 932	641 345	153 930	212 448	39 691	319 355	149 308
STAVEBNICTVÍ⁸⁾								
Základní stavební výroba (mil. Kč)	168 410	66 574	8 924	11 353	6 354	962	13 139	2 877
z toho: pozemní stavitelství	52 367	14 643	4 103	2 568	1 177	711	2 863	1 191
inženýrské stavitelství	106 630	46 627	4 535	8 652	5 025	226	10 151	1 488
CESTOVNÍ RUCH								
Hosté	17 195 550	6 605 776	907 567	1 341 912	650 250	850 891	487 259	820 802
z toho nerezidenti	8 706 913	5 714 835	208 289	411 753	234 673	534 115	169 495	165 553

1) stav k poslednímu dni sledovaného období

2) podíl počtu zaměstnaných a nezaměstnaných (pracovní síly) na počtu všech 15-tiletých a starších

3) podle místa pracoviště v podnikatelské i nepodnikatelské sféře; údaj za ČR je včetně pracujících v zahraničí

4) podíl počtu dosažitelných uchazečů o zaměstnání ve věku 15–64 let na obyvatelstvu ve věku 15–64 let

5) údaj za ČR včetně povolení územně nerozdělených

6) předběžné údaje

7) podnikatelské subjekty s počtem zaměstnanců 100 a více se sídlem na území kraje

8) podnikatelské subjekty s počtem zaměstnanců 50 a více se sídlem na území kraje



Tab. B.1 Vybrané ukazatele podle krajů v 1. až 4. čtvrtletí 2015

dokončení

	v tom kraj						
	Králové- hradecký	Pardubický	Vysočina	Jiho- moravský	Olomoucký	Zlínský	Moravsko- slezský
ZÁKLADNÍ ÚDAJE (k 1. 1. 2015)							
Rozloha v km ²	4 759	4 519	6 796	7 195	5 267	3 963	5 427
Obce s rozšířenou působností	15	15	15	21	13	13	22
Obce	448	451	704	673	399	307	300
Části obcí	1 075	991	1 402	905	767	437	622
OBYVATELSTVO							
Živě narození	5 582	5 302	5 349	12 771	6 498	5 847	11 866
Zemřelí	5 836	5 440	5 178	12 106	7 000	6 290	13 550
Přistěhovalí	4 506	4 190	3 285	10 537	4 328	3 583	5 125
Vystěhovalí	4 421	4 275	3 876	9 030	4 819	3 725	7 806
Počet obyvatel ¹⁾	551 421	516 149	509 475	1 175 025	634 718	584 676	1 213 311
ZAMĚSTNANOST							
Míra ekonomické aktivity ²⁾ (%)	58,7	60,1	57,4	60,1	57,0	59,0	57,9
Zaměstnaní v hlavním zaměstnání podle VŠPS (tis. osob)	259,1	250,7	236,8	569,1	289,6	280,6	550,9
z toho podnikatelé	40,7	38,2	32,7	87,5	37,9	38,2	75,7
Zaměstnanci ³⁾ (přepočtené osoby v tis.)	184,4	175,8	168,7	438,6	212,9	199,7	417,4
Průměrná hrubá měsíční mzda ³⁾ (Kč)	24 030	23 673	23 977	25 718	23 483	23 240	24 208
NEZAMĚSTNANOST (podle MPSV)¹⁾							
Neumístění uchazeči o zaměstnání	18 574	18 075	21 268	56 032	31 058	23 874	72 573
z toho ženy	9 156	8 903	10 558	28 380	15 021	11 737	35 079
Volná pracovní místa	3 932	6 168	3 588	8 097	5 912	5 810	10 324
Podíl nezaměstnaných osob ⁴⁾ (%)	4,96	5,14	6,22	7,01	7,01	5,98	8,56
Uchazeči na 1 volné pracovní místo	4,7	2,9	5,9	6,9	5,3	4,1	7,0
ORGANIZAČNÍ STATISTIKA¹⁾							
Ekonomické subjekty	136 566	117 554	110 643	304 729	139 097	140 175	250 213
z toho: fyzické osoby	109 845	94 022	89 707	223 682	110 889	112 882	196 388
obchodní společnosti	13 086	11 292	8 645	49 951	13 805	14 844	30 149
družstva	504	410	479	1 970	571	282	1 682
STAVEBNÍ POVOLENÍ⁵⁾							
Stavební povolení	3 439	4 098	4 122	10 877	3 800	3 604	7 485
Orientační hodnota staveb (mil. Kč)	9 326	9 491	11 335	26 218	10 956	9 534	21 448
BYTOVÁ VÝSTAVBA							
Dokončené byty ⁶⁾	1 059	1 096	997	3 341	1 095	934	2 187
Zahájené byty	874	1 045	970	3 841	1 468	1 043	2 117
ZEMĚDĚLSTVÍ							
Výroba masa v jatečné hmotnosti (t) hovězí a telecí	5 557	17 084	14 547	2 667	2 200	4 154	2 607
vepřové	18 336	10 639	23 845	31 947	21 347	6 548	12 975
PRŮMYSL⁷⁾							
Tržby z prodeje vlastních výrobků a služeb průmyslové povahy (mil. Kč)	147 269	254 250	145 129	226 376	127 462	173 427	513 086
STAVEBNICTVÍ⁸⁾							
Základní stavební výroba (mil. Kč)	2 730	7 203	6 380	21 324	4 080	6 664	9 846
z toho: pozemní stavitelství	1 429	1 814	3 651	8 320	2 009	3 251	4 637
inženýrské stavitelství	1 253	5 038	2 375	11 526	1 947	3 182	4 605
CESTOVNÍ RUCH							
Hosté	1 124 032	413 443	473 712	1 536 172	547 538	661 149	775 047
z toho nerezidenti	256 099	59 835	62 700	491 608	115 022	102 891	180 045

1) stav k poslednímu dni sledovaného období

2) podíl počtu zaměstnaných a nezaměstnaných (pracovní síly) na počtu všech 15-tiletých a starších

3) podle místa pracoviště v podnikatelské i nepodnikatelské sféře; údaj za ČR je včetně pracujících v zahraničí

4) podíl počtu dosažitelných uchazečů o zaměstnání ve věku 15–64 let na obyvatelstvu ve věku 15–64 let

5) údaj za ČR včetně povolení územně nerozdělených

6) předběžné údaje

7) podnikatelské subjekty s počtem zaměstnanců 100 a více se sídlem na území kraje

8) podnikatelské subjekty s počtem zaměstnanců 50 a více se sídlem na území kraje

Tab. C.1 Vybrané ukazatele v Plzeňském kraji a jeho okresech v 1. až 4. čtvrtletí 2015

	Kraj celkem	v tom okresy						
		Domažlice	Klatovy	Plzeň-město	Plzeň-jih	Plzeň-sever	Rokycany	Tachov
ZÁKLADNÍ ÚDAJE (k 1. 1. 2015)								
Rozloha v km ²	7 561	1 123	1 946	261	990	1 287	575	1 378
Obce	501	85	94	15	90	98	68	51
Části obcí	1 538	244	479	46	203	237	102	227
OBYVATELSTVO								
Živě narození	5 861	650	791	2 024	564	828	472	532
Zemřelí	6 307	637	1 055	2 081	644	769	578	543
Přistěhovalí	5 594	934	1 052	4 345	1 199	1 617	800	834
Vystěhovalí	3 655	698	1 030	3 343	1 083	1 220	614	854
Počet obyvatel ¹⁾	576 616	61 265	86 617	188 190	62 262	77 478	47 967	52 837
NEZAMĚSTNANOST (podle MPSV)¹⁾								
Neumístění uchazeči o zaměstnání	18 587	2 177	2 951	5 877	1 788	2 238	1 292	2 264
z toho ženy	9 675	1 146	1 375	3 260	944	1 184	715	1 051
Volná pracovní místa	8 458	1 193	1 178	2 381	609	1 170	849	1 078
Podíl nezaměstnaných osob (%)	4,62	5,30	4,92	4,31	4,08	4,30	3,87	6,10
Uchazeči na 1 volné pracovní místo	2,2	1,5	2,1	2,6	2,6	2,3	1,9	1,9
ORGANIZAČNÍ STATISTIKA¹⁾								
Ekonomické subjekty	143 478	13 860	21 062	54 117	13 263	17 625	11 207	12 344
z toho: fyzické osoby	111 732	11 038	17 100	38 735	11 168	14 810	9 329	9 552
obchodní společnosti	15 690	1 079	1 577	9 212	794	1 179	727	1 122
družstva	408	35	50	173	27	38	64	21
STAVEBNÍ POVOLENÍ								
Stavební povolení	5 183	575	461	1 009	662	1 325	599	552
Orientační hodnota staveb (mil. Kč)	12 604	1 285	1 059	4 489	1 127	1 692	749	2 203
BYTOVÁ VÝSTAVBA								
Dokončené byty ²⁾	1 206	118	119	385	161	226	107	90
Zahájené byty	1 548	146	127	525	151	261	173	165

¹⁾ stav k poslednímu dni sledovaného období

²⁾ předběžné výsledky



OBYVATELSTVO

Tab. D.1 Počet obyvatel v Plzeňském kraji a jeho okresech v 1. až 4. čtvrtletí 2015

(předběžné údaje)

	Stav na počátku období 1. ledna 2015			Střední stav obyvatelstva			Stav na konci období 31. prosince 2015		
	celkem	muži	ženy	celkem	muži	ženy	celkem	muži	ženy
Kraj celkem	575 123	284 689	290 434	575 665	285 072	290 593	576 616	285 647	290 969
v tom okresy:									
Domažlice	61 016	30 394	30 622	61 168	30 437	30 731	61 265	30 493	30 772
Klatovy	86 859	42 910	43 949	86 711	42 860	43 851	86 617	42 865	43 752
Plzeň-město	187 245	91 170	96 075	187 761	91 468	96 293	188 190	91 686	96 504
Plzeň-jih	62 226	31 506	30 720	62 163	31 479	30 684	62 262	31 503	30 759
Plzeň-sever	77 022	38 369	38 653	77 167	38 476	38 691	77 478	38 694	38 784
Rokycany	47 887	23 855	24 032	47 917	23 896	24 021	47 967	23 916	24 051
Tachov	52 868	26 485	26 383	52 778	26 456	26 322	52 837	26 490	26 347

Tab. D.2 Pohyb obyvatelstva v Plzeňském kraji a jeho okresech v 1. až 4. čtvrtletí 2015

(předběžné údaje)

	Sňatky	Rozvody	Živě narození	Potraty		Zemřelí	Přirozený přírůstek	Přistě- hováli	Vystě- hováli	Přírůstek stěhováním	Celkový přírůstek
				celkem	UPT ¹⁾						
Absolutní údaje											
Kraj celkem	2 638	1 462	5 861	2 024	926	6 307	-446	5 594	3 655	1 939	1 493
v tom okresy:											
Domažlice	311	149	650	252	102	637	13	934	698	236	249
Klatovy	367	244	791	319	152	1 055	-264	1 052	1 030	22	-242
Plzeň-město	887	496	2 024	596	251	2 081	-57	4 345	3 343	1 002	945
Plzeň-jih	264	154	564	207	92	644	-80	1 199	1 083	116	36
Plzeň-sever	338	173	828	259	112	769	59	1 617	1 220	397	456
Rokycany	211	109	472	175	98	578	-106	800	614	186	80
Tachov	260	137	532	216	119	543	-11	834	854	-20	-31
Relativní údaje (na 1 000 obyvatel středního stavu)											
Kraj celkem	4,6	2,5	10,2	3,5	1,6	11,0	-0,8	9,7	6,3	3,4	2,6
v tom okresy:											
Domažlice	5,1	2,4	10,6	4,1	1,7	10,4	0,2	15,3	11,4	3,9	4,1
Klatovy	4,2	2,8	9,1	3,7	1,8	12,2	-3,0	12,1	11,9	0,3	-2,8
Plzeň-město	4,7	2,6	10,8	3,2	1,3	11,1	-0,3	23,1	17,8	5,3	5,0
Plzeň-jih	4,2	2,5	9,1	3,3	1,5	10,4	-1,3	19,3	17,4	1,9	0,6
Plzeň-sever	4,4	2,2	10,7	3,4	1,5	10,0	0,8	21,0	15,8	5,1	5,9
Rokycany	4,4	2,3	9,9	3,7	2,0	12,1	-2,2	16,7	12,8	3,9	1,7
Tachov	4,9	2,6	10,1	4,1	2,3	10,3	-0,2	15,8	16,2	-0,4	-0,6

¹⁾ umělá přerušeni těhotenství

Tab. D.3 Narozeni v Plzeňském kraji a jeho okresech v 1. až 4. čtvrtletí 2015

(předběžné údaje)

	Narození celkem	v tom								
		živě narození							mrtvě narození	
		celkem	z toho chlapci	pořadí dítěte			v manželství	mimo manželství	celkem	z toho chlapci
1.	2.			3. a další						
Kraj celkem	5 878	5 861	3 078	2 892	2 224	745	2 965	2 896	17	6
v tom okresy:										
Domažlice	652	650	336	309	237	104	312	338	2	1
Klatovy	794	791	438	376	295	120	385	406	3	1
Plzeň-město	2 027	2 024	1 064	1 036	783	205	1 082	942	3	-
Plzeň-jih	567	564	287	269	219	76	287	277	3	1
Plzeň-sever	829	828	420	411	303	114	435	393	1	-
Rokycany	474	472	271	243	183	46	242	230	2	1
Tachov	535	532	262	248	204	80	222	310	3	2

Tab. D.4 Zemřelí v Plzeňském kraji a jeho okresech v 1. až 4. čtvrtletí 2015

(předběžné údaje)

	Celkem	z toho muži	Zemřelí ve věkové skupině									Kojenecká úmrtnost ¹⁾	Novorozenecká úmrtnost ²⁾
			do 1 roku	z toho do 28 dnů	1-14	15-39	40-59	60-69	70-79	80-89	90+		
Kraj celkem	6 307	3 176	13	6	6	123	547	1 138	1 554	2 213	713	2,2	1,0
v tom okresy:													
Domažlice	637	324	1	-	1	19	51	124	141	233	67	1,5	-
Klatovy	1 055	529	2	-	1	19	92	188	249	382	122	2,5	-
Plzeň-město	2 081	1 023	4	2	2	40	158	344	514	758	261	2,0	1,0
Plzeň-jih	644	345	3	2	1	8	64	124	159	212	73	5,3	3,5
Plzeň-sever	769	382	-	-	1	14	69	133	189	282	81	-	-
Rokycany	578	292	2	1	-	10	51	94	147	206	68	4,2	2,1
Tachov	543	281	1	1	-	13	62	131	155	140	41	1,9	1,9

¹⁾ zemřelí do 1 roku na 1 000 živě narozených

²⁾ zemřelí do 28 dnů na 1 000 živě narozených

Tab. D.5 Rozvody v Plzeňském kraji a jeho okresech v 1. až 4. čtvrtletí 2015

(předběžné údaje)

	Rozvody celkem	z toho		1. rozvody		Rozvedená manželství s nezletilými dětmi			
		na návrh ženy	společný návrh	muže	ženy	celkem	v tom		
							1 dítě	2 děti	3 a více dětí
Kraj celkem	1 462	583	609	1 185	1 197	875	451	378	46
v tom okresy:									
Domažlice	149	56	70	122	124	92	48	37	7
Klatovy	244	49	176	199	194	151	75	65	11
Plzeň-město	496	194	201	399	411	288	148	130	10
Plzeň-jih	154	72	42	124	126	96	53	37	6
Plzeň-sever	173	98	39	137	139	103	58	39	6
Rokycany	109	55	26	90	90	65	27	34	4
Tachov	137	59	55	114	113	80	42	36	2



Tab. D.6 Přistěhovalí a vystěhovalí podle krajů v 1. až 4. čtvrtletí 2015

(předběžné údaje)

	Objem vnitřního stěhování		Přistěhovalí					
			z ČR		z ciziny		celkem	
	celkem	muži	celkem	muži	celkem	muži	celkem	muži
Česká republika	242 113	111 930	x	x	34 922	19 022	34 922	19 022
v tom kraje:								
Hl. město Praha	x	x	20 401	9 494	13 310	6 872	33 711	16 366
Středočeský	21 870	10 060	21 840	10 345	3 923	2 212	25 763	12 557
Jihočeský	11 776	5 407	3 845	1 788	1 309	770	5 154	2 558
Plzeňský	10 371	4 883	3 751	1 811	1 843	1 030	5 594	2 841
Karlovarský	5 680	2 596	1 684	792	1 046	526	2 730	1 318
Ústecký	18 236	8 572	5 197	2 476	2 161	1 367	7 358	3 843
Liberecký	7 650	3 510	3 479	1 634	1 285	701	4 764	2 335
Královéhradecký	8 900	4 044	3 674	1 683	832	455	4 506	2 138
Pardubický	8 113	3 669	3 284	1 478	906	566	4 190	2 044
Vysočina	6 498	2 957	2 793	1 243	492	277	3 285	1 520
Jihomoravský	18 558	8 523	6 188	2 920	4 349	2 394	10 537	5 314
Olomoucký	10 270	4 636	3 526	1 579	802	394	4 328	1 973
Zlínský	7 945	3 587	2 844	1 322	739	390	3 583	1 712
Moravskoslezský	20 540	9 430	3 200	1 491	1 925	1 068	5 125	2 559

dokončení

	Vystěhovalí						Přírůstek (úbytek) stěhováním	
	do ČR		do ciziny		celkem			
	celkem	muži	celkem	muži	celkem	muži	celkem	muži
Česká republika	x	x	18 945	10 502	18 945	10 502	15 977	8 520
v tom kraje:								
Hl. město Praha	20 474	9 809	7 206	3 979	27 680	13 788	6 031	2 578
Středočeský	13 714	6 419	2 025	1 271	15 739	7 690	10 024	4 867
Jihočeský	3 635	1 725	652	338	4 287	2 063	867	495
Plzeňský	2 979	1 391	676	394	3 655	1 785	1 939	1 056
Karlovarský	2 980	1 371	678	339	3 658	1 710	-928	-392
Ústecký	6 594	3 097	985	568	7 579	3 665	-221	178
Liberecký	3 681	1 734	420	218	4 101	1 952	663	383
Královéhradecký	4 001	1 846	420	238	4 421	2 084	85	54
Pardubický	3 869	1 772	406	219	4 275	1 991	-85	53
Vysočina	3 567	1 609	309	182	3 876	1 791	-591	-271
Jihomoravský	6 096	2 851	2 934	1 596	9 030	4 447	1 507	867
Olomoucký	4 352	1 954	467	226	4 819	2 180	-491	-207
Zlínský	3 361	1 544	364	165	3 725	1 709	-142	3
Moravskoslezský	6 403	2 934	1 403	769	7 806	3 703	-2 681	-1 144

OBYVATELSTVO

Tab. D.7 Počet obyvatel podle krajů v 1. až 4. čtvrtletí 2015

(předběžné údaje)

	Stav na počátku období 1. ledna 2015			Střední stav obyvatelstva			Stav na konci období 31. prosince 2015		
	celkem	muži	ženy	celkem	muži	ženy	celkem	muži	ženy
Česká republika	10 538 275	5 176 927	5 361 348	10 542 942	5 180 242	5 362 700	10 553 843	5 186 330	5 367 513
v tom kraje:									
Hl. město Praha	1 259 079	610 376	648 703	1 262 507	612 180	650 327	1 267 449	614 669	652 780
Středočeský	1 315 299	649 245	666 054	1 320 721	651 904	668 817	1 326 876	654 935	671 941
Jihočeský	637 300	314 047	323 253	637 292	314 119	323 173	637 834	314 447	323 387
Plzeňský	575 123	284 689	290 434	575 665	285 072	290 593	576 616	285 647	290 969
Karlovarský	299 293	147 767	151 526	298 506	147 427	151 079	297 828	147 125	150 703
Ústecký	823 972	408 283	415 689	823 381	408 137	415 244	822 826	407 928	414 898
Liberecký	438 851	215 413	223 438	439 152	215 627	223 525	439 639	215 907	223 732
Královéhradecký	551 590	271 147	280 443	551 270	271 042	280 228	551 421	271 159	280 262
Pardubický	516 372	255 137	261 235	516 247	255 153	261 094	516 149	255 159	260 990
Vysočina	509 895	253 176	256 719	509 507	252 972	256 535	509 475	252 964	256 511
Jihomoravský	1 172 853	574 178	598 675	1 173 563	574 715	598 848	1 175 025	575 536	599 489
Olomoucký	635 711	310 718	324 993	635 094	310 428	324 666	634 718	310 286	324 432
Zlínský	585 261	286 361	298 900	584 828	286 215	298 613	584 676	286 156	298 520
Moravskoslezský	1 217 676	596 390	621 286	1 215 209	595 251	619 958	1 213 311	594 412	618 899



Tab. D.8 Pohyb obyvatelstva podle krajů v 1. až 4. čtvrtletí 2015

(předběžné údaje)

	Sňatky	Rozvody	Živě narození	Potraty		Zemřelí	Přirozený přírůstek	Přistěhovalí	Vystěhovalí	Přírůstek stěhováním	Celkový přírůstek
				celkem	UPT ¹⁾						
Absolutní údaje											
Česká republika	48 191	26 083	110 764	35 742	20 393	111 173	-409	34 922	18 945	15 977	15 568
v tom kraje:											
Hl. město Praha	6 073	2 983	14 759	3 877	2 370	12 420	2 339	33 711	27 680	6 031	8 370
Středočeský	5 903	3 670	14 602	4 638	2 782	13 049	1 553	25 763	15 739	10 024	11 577
Jihočeský	2 887	1 583	6 600	2 252	1 263	6 933	-333	5 154	4 287	867	534
Plzeňský	2 638	1 462	5 861	2 024	926	6 307	-446	5 594	3 655	1 939	1 493
Karlovarský	1 392	747	2 731	1 040	767	3 268	-537	2 730	3 658	-928	-1 465
Ústecký	3 572	2 117	8 313	3 686	2 294	9 238	-925	7 358	7 579	-221	-1 146
Liberecký	2 031	1 235	4 683	1 879	1 106	4 558	125	4 764	4 101	663	788
Královéhradecký	2 465	1 360	5 582	1 816	1 144	5 836	-254	4 506	4 421	85	-169
Pardubický	2 382	1 219	5 302	1 492	758	5 440	-138	4 190	4 275	-85	-223
Vysočina	2 333	1 049	5 349	1 544	699	5 178	171	3 285	3 876	-591	-420
Jihomoravský	5 414	2 770	12 771	3 771	2 040	12 106	665	10 537	9 030	1 507	2 172
Olomoucký	2 864	1 515	6 498	1 979	1 137	7 000	-502	4 328	4 819	-491	-993
Zlínský	2 696	1 323	5 847	1 822	870	6 290	-443	3 583	3 725	-142	-585
Moravskoslezský	5 541	3 050	11 866	3 922	2 237	13 550	-1 684	5 125	7 806	-2 681	-4 365
Relativní údaje (na 1 000 obyvatel středního stavu)											
Česká republika	4,6	2,5	10,5	3,4	1,9	10,5	0,0	3,3	1,8	1,5	1,5
v tom kraje:											
Hl. město Praha	4,8	2,4	11,7	3,1	1,9	9,8	1,9	26,7	21,9	4,8	6,6
Středočeský	4,5	2,8	11,1	3,5	2,1	9,9	1,2	19,5	11,9	7,6	8,8
Jihočeský	4,5	2,5	10,4	3,5	2,0	10,9	-0,5	8,1	6,7	1,4	0,8
Plzeňský	4,6	2,5	10,2	3,5	1,6	11,0	-0,8	9,7	6,3	3,4	2,6
Karlovarský	4,7	2,5	9,1	3,5	2,6	10,9	-1,8	9,1	12,3	-3,1	-4,9
Ústecký	4,3	2,6	10,1	4,5	2,8	11,2	-1,1	8,9	9,2	-0,3	-1,4
Liberecký	4,6	2,8	10,7	4,3	2,5	10,4	0,3	10,8	9,3	1,5	1,8
Královéhradecký	4,5	2,5	10,1	3,3	2,1	10,6	-0,5	8,2	8,0	0,2	-0,3
Pardubický	4,6	2,4	10,3	2,9	1,5	10,5	-0,3	8,1	8,3	-0,2	-0,4
Vysočina	4,6	2,1	10,5	3,0	1,4	10,2	0,3	6,4	7,6	-1,2	-0,8
Jihomoravský	4,6	2,4	10,9	3,2	1,7	10,3	0,6	9,0	7,7	1,3	1,9
Olomoucký	4,5	2,4	10,2	3,1	1,8	11,0	-0,8	6,8	7,6	-0,8	-1,6
Zlínský	4,6	2,3	10,0	3,1	1,5	10,8	-0,8	6,1	6,4	-0,2	-1,0
Moravskoslezský	4,6	2,5	9,8	3,2	1,8	11,2	-1,4	4,2	6,4	-2,2	-3,6

¹⁾ umělá přerušeni těhotenství

Tab. D.9 Narození podle krajů v 1. až 4. čtvrtletí 2015

(předběžné údaje)

	Narození celkem	v tom								
		živě narození							mrtvě narození	
		celkem	z toho chlapci	pořadí dítěte			v manželství	mimo manželství	celkem	z toho chlapci
				1.	2.	3. a další				
Česká republika	111 162	110 764	56 817	53 711	41 186	15 867	57 785	52 979	398	206
v tom kraje:										
Hl. město Praha	14 808	14 759	7 691	7 978	5 311	1 470	8 669	6 090	49	28
Středočeský	14 644	14 602	7 418	6 981	5 619	2 002	7 931	6 671	42	22
Jihočeský	6 627	6 600	3 424	3 095	2 571	934	3 413	3 187	27	13
Plzeňský	5 878	5 861	3 078	2 892	2 224	745	2 965	2 896	17	6
Karlovarský	2 738	2 731	1 414	1 290	1 021	420	1 022	1 709	7	3
Ústecký	8 352	8 313	4 179	3 939	2 853	1 521	3 134	5 179	39	21
Liberecký	4 704	4 683	2 400	2 198	1 748	737	2 170	2 513	21	12
Královéhradecký	5 616	5 582	2 882	2 612	2 094	876	2 805	2 777	34	13
Pardubický	5 314	5 302	2 744	2 455	2 003	844	2 800	2 502	12	5
Vysočina	5 366	5 349	2 663	2 491	2 033	825	3 093	2 256	17	7
Jihomoravský	12 817	12 771	6 489	6 184	4 819	1 768	7 270	5 501	46	24
Olomoucký	6 521	6 498	3 347	3 191	2 400	907	3 364	3 134	23	11
Zlínský	5 864	5 847	2 956	2 783	2 190	874	3 473	2 374	17	15
Moravskoslezský	11 913	11 866	6 132	5 622	4 300	1 944	5 676	6 190	47	26

Tab. D.10 Zemřelí podle krajů v 1. až 4. čtvrtletí 2015

(předběžné údaje)

	Celkem	z toho muži	Zemřelí ve věkové skupině									Kojenecká úmrtnost ¹⁾	Novorozecká úmrtnost ²⁾
			do 1 roku	z toho do 28 dnů	1-14	15-39	40-59	60-69	70-79	80-89	90+		
Česká republika	111 173	55 934	272	165	164	2 055	10 107	20 421	27 103	37 423	13 628	2,5	1,5
v tom kraje:													
Hl. město Praha	12 420	5 976	26	16	18	223	904	1 989	2 847	4 452	1 961	1,8	1,1
Středočeský	13 049	6 595	34	22	17	242	1 139	2 496	3 112	4 500	1 509	2,3	1,5
Jihočeský	6 933	3 519	21	17	11	116	618	1 222	1 685	2 438	822	3,2	2,6
Plzeňský	6 307	3 176	13	6	6	123	547	1 138	1 554	2 213	713	2,2	1,0
Karlovarský	3 268	1 664	9	4	3	67	360	717	845	971	296	3,3	1,5
Ústecký	9 238	4 712	37	16	20	192	970	2 134	2 319	2 671	895	4,5	1,9
Liberecký	4 558	2 289	10	5	13	77	402	949	1 084	1 491	532	2,1	1,1
Královéhradecký	5 836	2 924	10	7	11	99	465	1 057	1 367	2 049	778	1,8	1,3
Pardubický	5 440	2 775	10	4	7	91	441	952	1 300	1 948	691	1,9	0,8
Vysočina	5 178	2 604	13	10	5	93	418	797	1 255	1 928	669	2,4	1,9
Jihomoravský	12 106	5 998	22	12	17	208	1 042	2 055	2 869	4 195	1 698	1,7	0,9
Olomoucký	7 000	3 572	14	8	10	167	670	1 233	1 735	2 322	849	2,2	1,2
Zlínský	6 290	3 164	21	16	9	99	580	1 062	1 568	2 204	747	3,6	2,7
Moravskoslezský	13 550	6 966	32	22	17	258	1 551	2 620	3 563	4 041	1 468	2,7	1,9

¹⁾ zemřelí do 1 roku na 1 000 živě narozených²⁾ zemřelí do 28 dnů na 1 000 živě narozených

OBVATELSTVO

Tab. D.11 Bilance počtu obyvatel ve městech Plzeňského kraje v 1. až 4. čtvrtletí 2015

(předběžné údaje - seznam měst podle stavu k 1. 1. 2015)

	Stav k 1. 1. 2015	Živě narození	Zemřelí	Přistě- hováli	Vystě- hováli	Přírůstek (úbytek)		Stav k 31. 12. 2015	Střední stav k 1. 7. 2015
						stěhováním	celkový		
Bělá nad Radbuzou	1 773	18	12	49	59	-10	-4	1 769	1 768
Domažlice	11 127	119	130	343	296	47	36	11 163	11 159
Holýšov	5 005	57	44	133	128	5	18	5 023	5 011
Horšovský Týn	4 970	40	47	115	117	-2	-9	4 961	4 943
Hostouň	1 313	15	18	56	42	14	11	1 324	1 337
Kdyně	5 283	61	62	121	125	-4	-5	5 278	5 264
Poběžovice	1 596	17	11	37	57	-20	-14	1 582	1 589
Staňkov	3 276	22	37	101	49	52	37	3 313	3 290
Hartmanice	1 046	15	10	21	33	-12	-7	1 039	1 047
Horažďovice	5 428	55	63	78	130	-52	-60	5 368	5 389
Janovice nad Úhlavou	2 271	28	15	52	95	-43	-30	2 241	2 261
Kašperské Hory	1 458	10	23	50	45	5	-8	1 450	1 450
Klatovy	22 344	212	262	548	427	121	71	22 415	22 398
Měčín	1 148	10	9	33	33	-	1	1 149	1 144
Nalžovské Hory	1 159	5	14	31	26	5	-4	1 155	1 169
Nýrsko	4 957	48	37	102	108	-6	5	4 962	4 962
Plánice	1 656	20	23	33	48	-15	-18	1 638	1 643
Rabí	507	2	11	19	9	10	1	508	512
Rejštejn	242	2	4	9	10	-1	-3	239	237
Strážov	1 397	7	14	40	24	16	9	1 406	1 390
Sušice	11 257	99	165	208	269	-61	-127	11 130	11 167
Švihov	1 693	12	18	45	31	14	8	1 701	1 685
Železná Ruda	1 745	9	14	43	109	-66	-71	1 674	1 726
Blovic	4 155	20	39	101	94	7	-12	4 143	4 148
Dobřany	6 162	70	58	162	137	25	37	6 199	6 180
Kasejovice	1 280	14	13	25	29	-4	-3	1 277	1 278
Nepomuk	3 773	30	27	89	110	-21	-18	3 755	3 770
Přeštice	7 125	58	67	160	177	-17	-26	7 099	7 101
Spálené Poříčí	2 693	27	26	94	78	16	17	2 710	2 675
Stod	3 675	24	43	93	152	-59	-78	3 597	3 640
Plzeň	169 033	1 867	1 893	4 331	3 480	851	825	169 858	169 499
Starý Plzenec	4 977	36	60	143	141	2	-22	4 955	4 960
Horní Bříza	4 291	46	65	116	126	-10	-29	4 262	4 259
Kaznějov	3 118	28	36	88	108	-20	-28	3 090	3 090
Kozlany	1 383	11	9	60	40	20	22	1 405	1 383
Kralovice	3 507	43	37	70	80	-10	-4	3 503	3 504
Manětín	1 142	9	11	24	23	1	-1	1 141	1 130
Město Touškov	2 077	20	20	78	41	37	37	2 114	2 089
Nýřany	7 101	73	76	133	151	-18	-21	7 080	7 094
Plasy	2 611	30	25	73	61	12	17	2 628	2 619
Třebošná	4 950	46	41	157	156	1	6	4 956	4 935
Úterý	476	10	3	10	23	-13	-6	470	470
Všeruby	1 348	24	8	58	58	-	16	1 364	1 342
Hrádek	2 862	32	35	64	84	-20	-23	2 839	2 864
Mirošov	2 232	24	54	65	57	8	-22	2 210	2 221
Mýto	1 521	10	13	31	31	-	-3	1 518	1 520
Radnice	1 775	18	14	37	49	-12	-8	1 767	1 780
Rokycany	14 031	139	169	311	343	-32	-62	13 969	14 005
Zbiroh	2 464	29	34	76	44	32	27	2 491	2 487
Bezdrůžice	913	11	4	27	37	-10	-3	910	912
Bor	4 151	38	48	138	156	-18	-28	4 123	4 136
Černošín	1 158	8	15	34	25	9	2	1 160	1 163
Kladruby	1 572	18	14	50	27	23	27	1 599	1 580
Planá	5 430	47	61	117	123	-6	-20	5 410	5 418
Přimda	1 547	14	10	102	89	13	17	1 564	1 535
Stříbro	7 746	62	86	160	198	-38	-62	7 684	7 722
Tachov	12 638	115	131	303	316	-13	-29	12 609	12 637

Živě narození v okresech České republiky v 1. až 4. čtvrtletí 2015

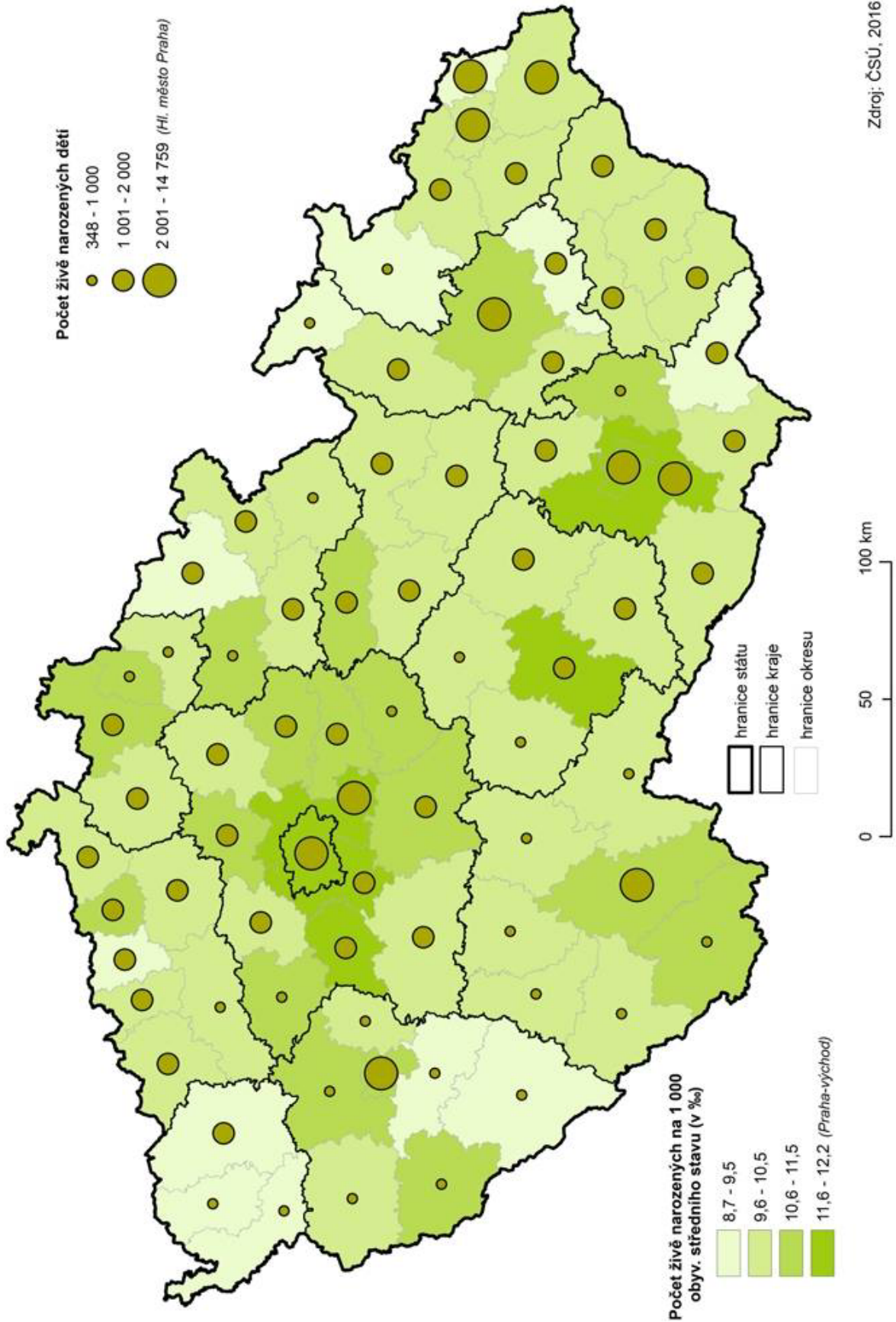

Zemřelí v okresech České republiky v 1. až 4. čtvrtletí 2015

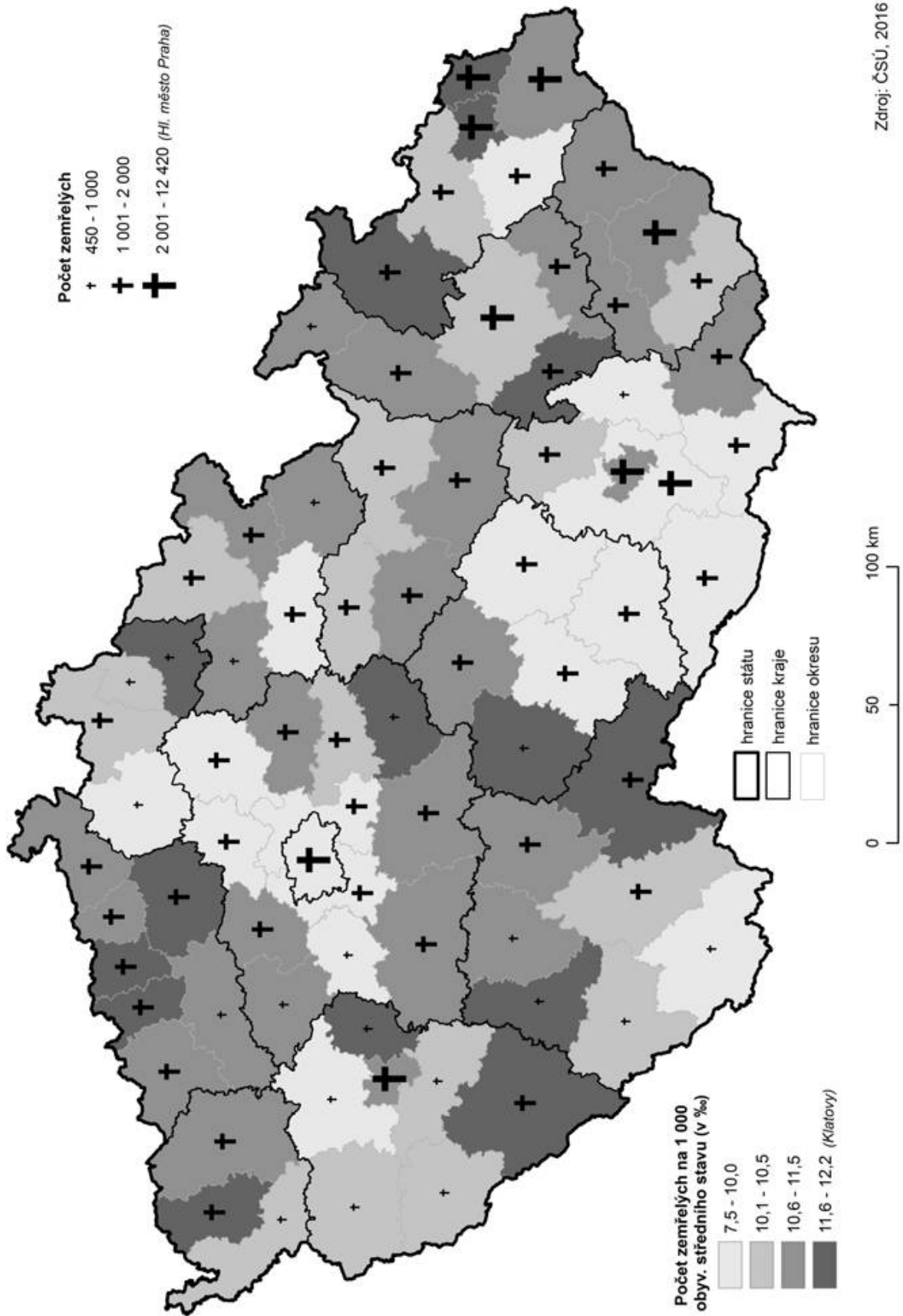

Sňatky v okresech České republiky v 1. až 4. čtvrtletí 2015

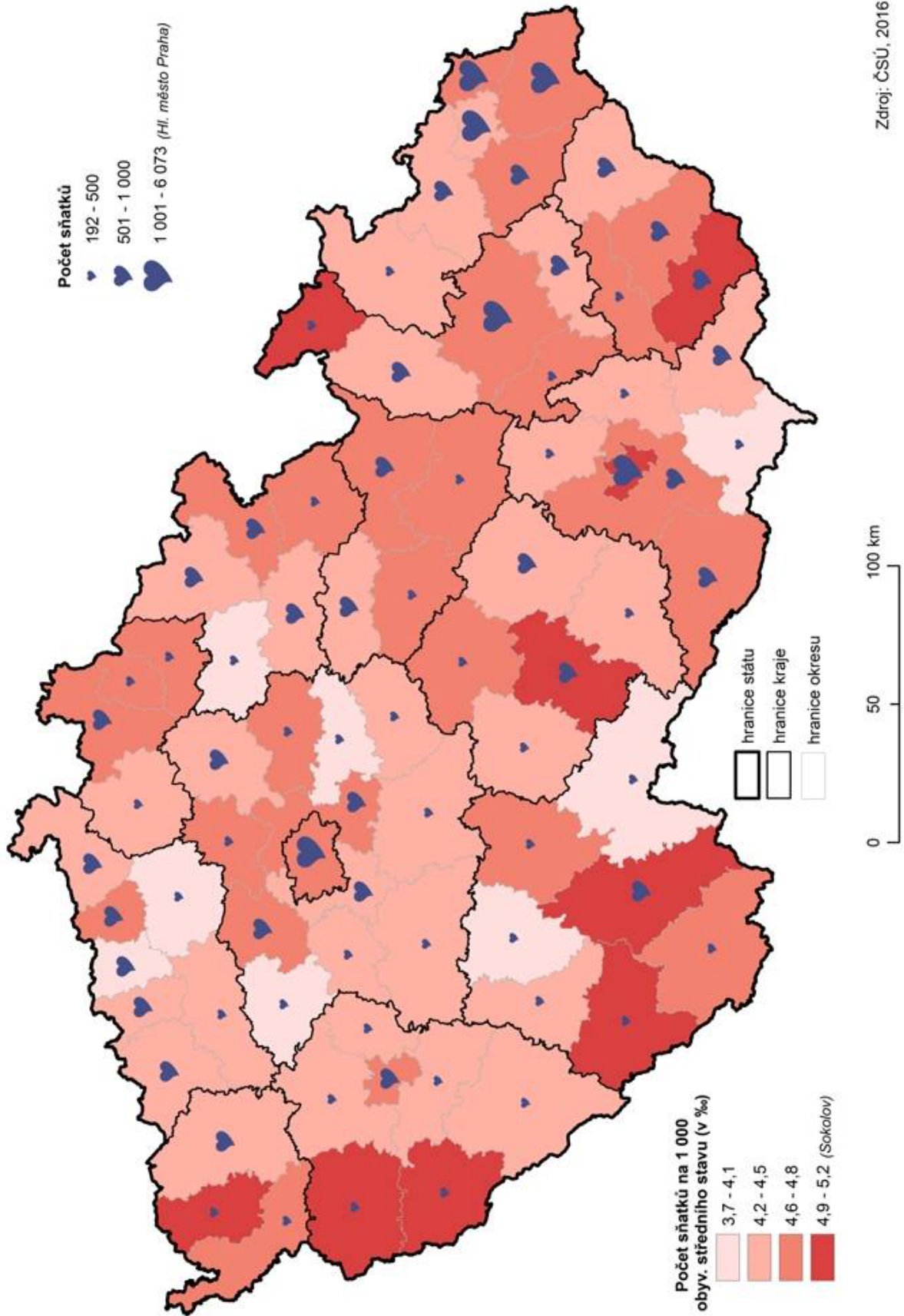

Rozvody v okresech České republiky v 1. až 4. čtvrtletí 2015

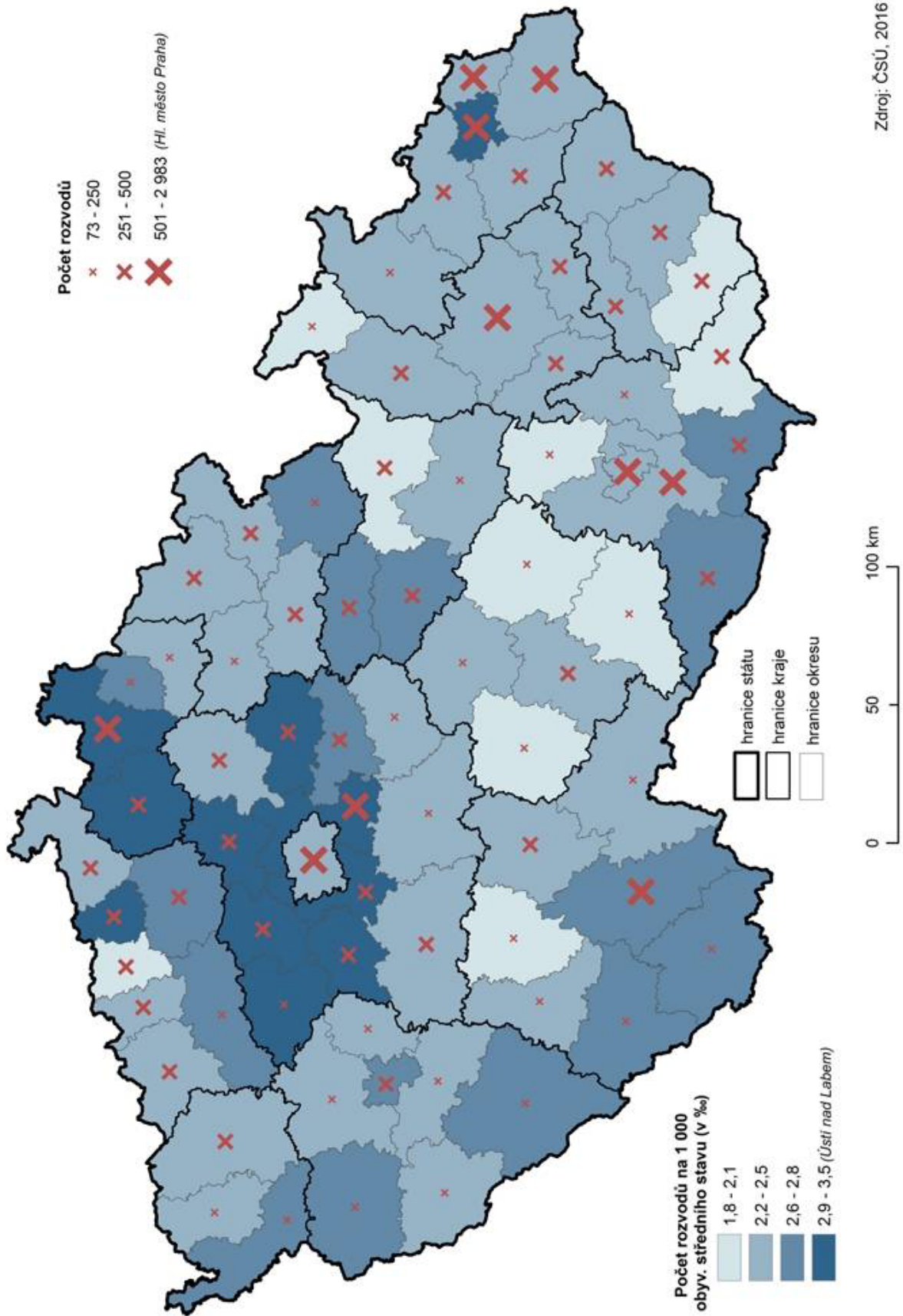

Přirozený přírůstek obyvatel v okresech České republiky v 1. až 4. čtvrtletí 2015

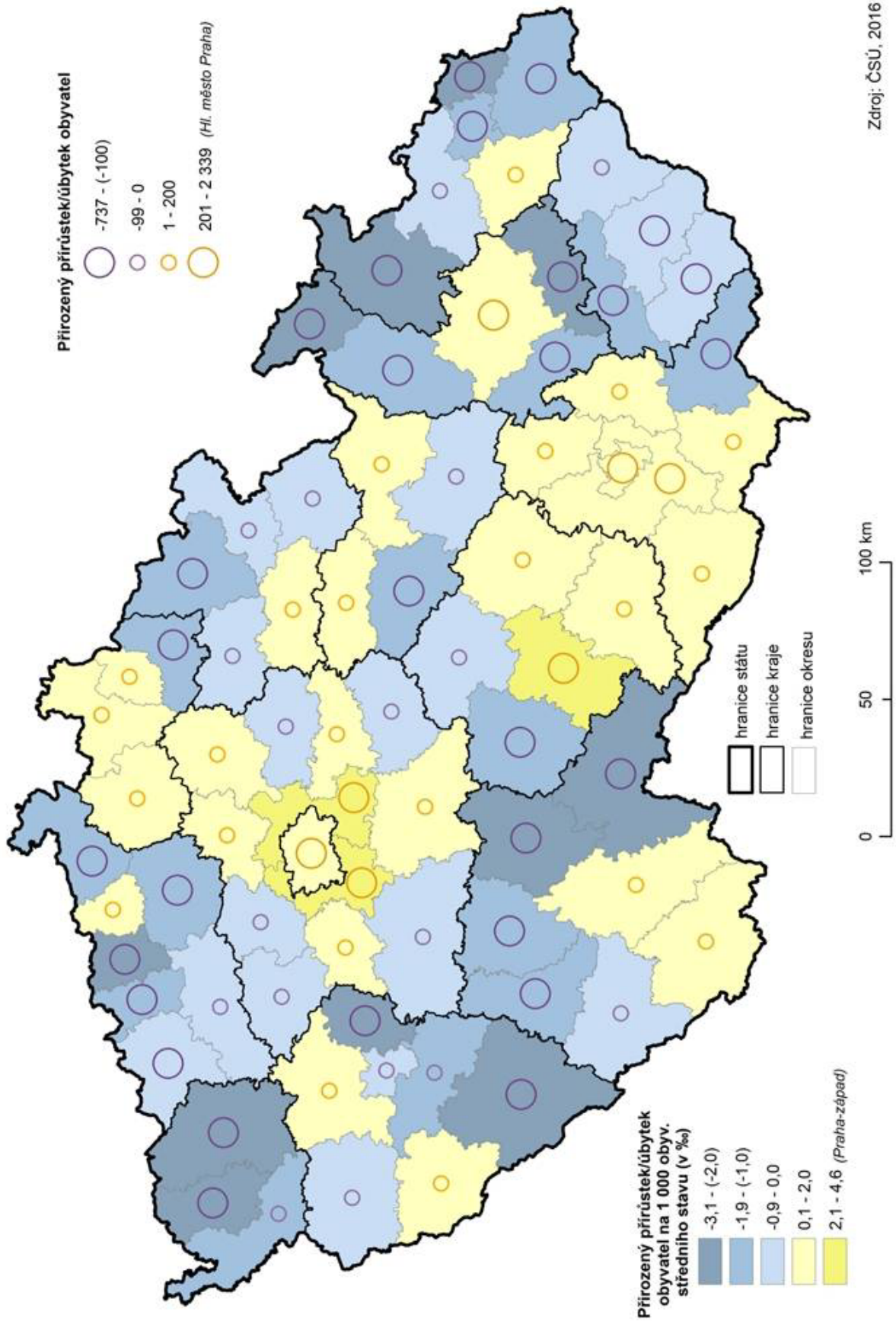

Přírůstek obyvatel stěhováním v okresech České republiky v 1. až 4. čtvrtletí 2015

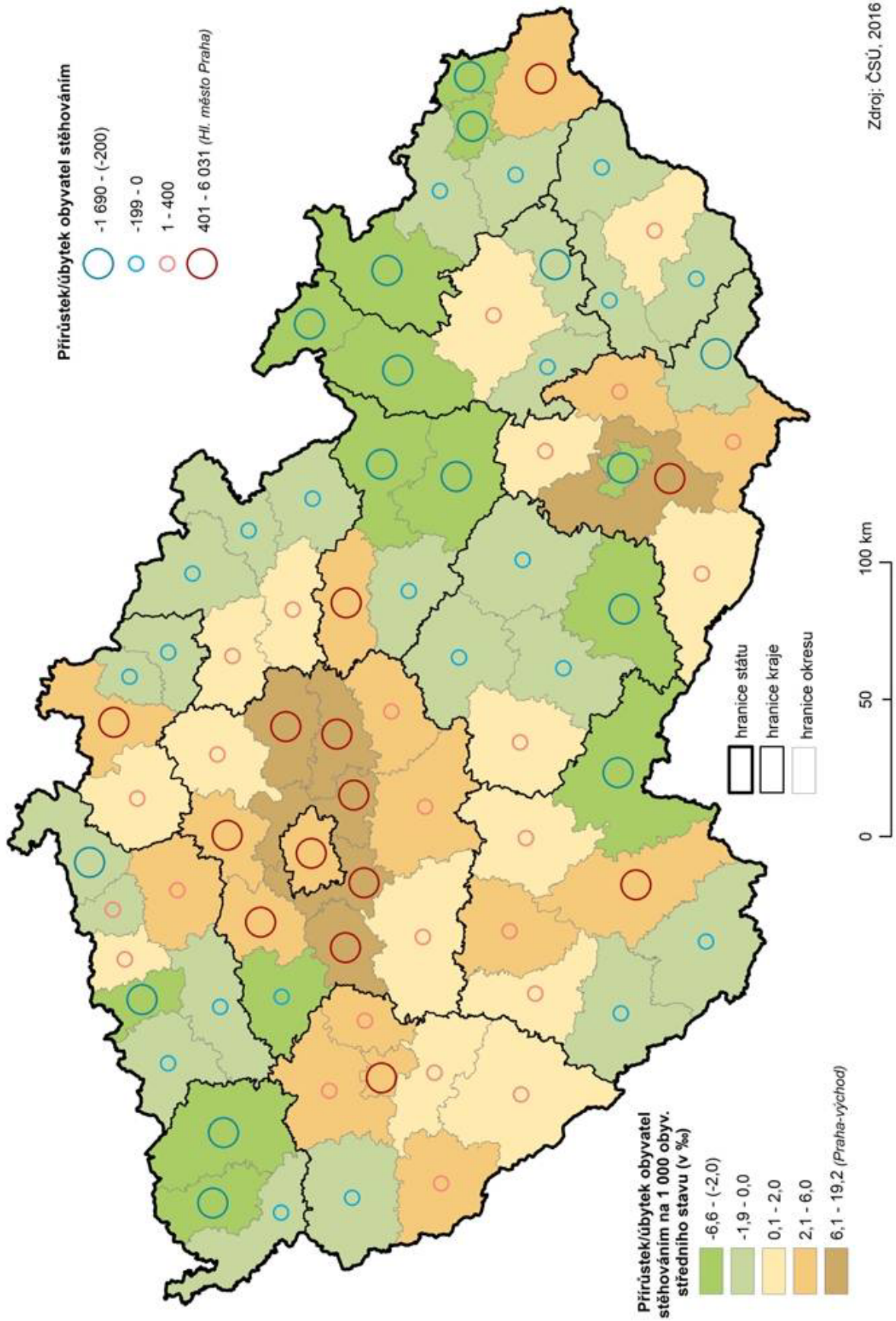

Celkový přírůstek obyvatel v okresech České republiky v 1. až 4. čtvrtletí 2015

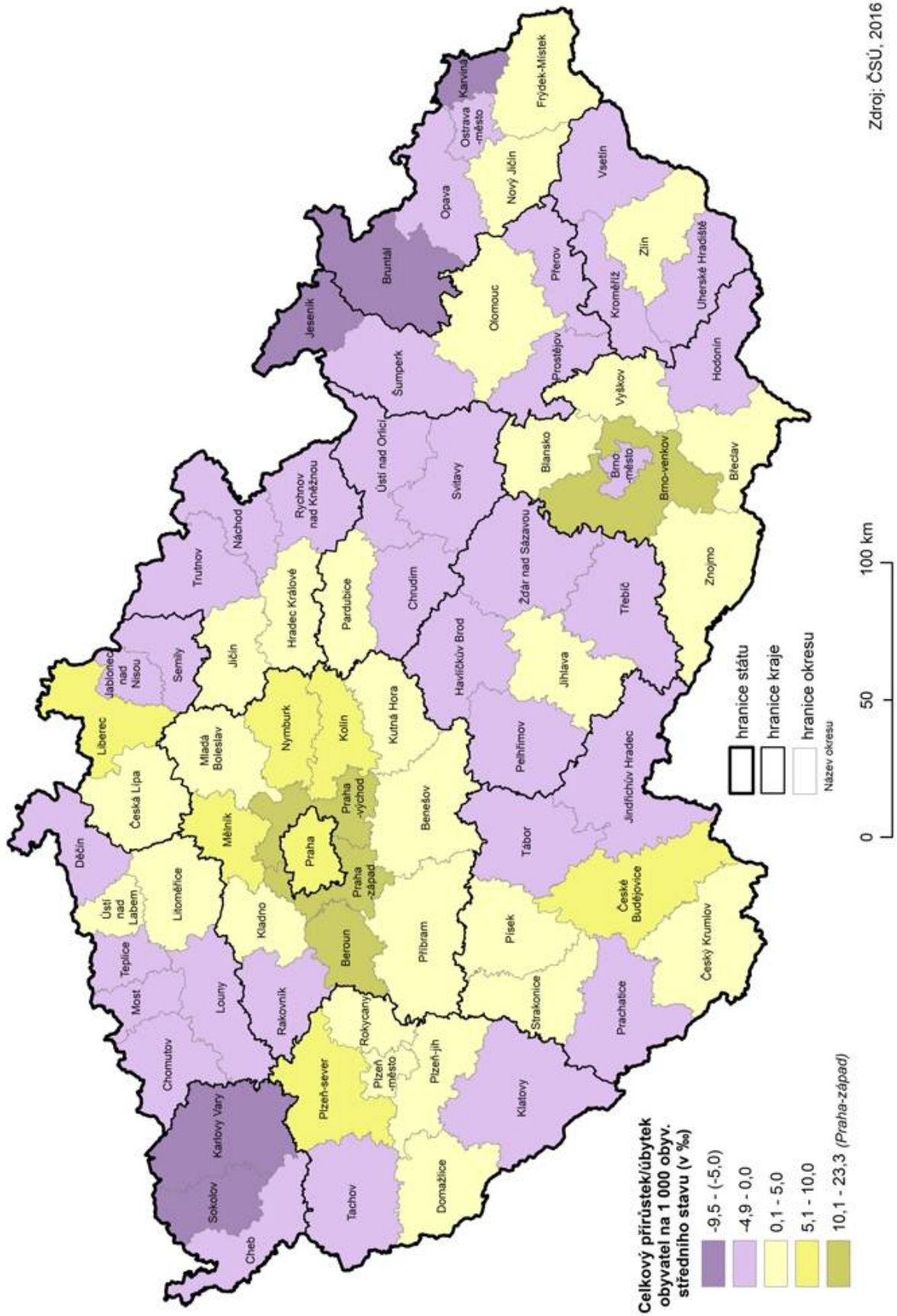

Tab. E.1 Průměrný evidenční počet zaměstnanců a průměrné hrubé měsíční mzdy podle místa pracoviště a krajů ve 4. čtvrtletí 2015

(předběžné údaje)

	Počet zaměstnanců (tis. osob)	index 2015/2014	Průměrná mzda (Kč)	index 2015/2014	Počet zaměstnanců (tis. osob)	index 2015/2014	Průměrná mzda (Kč)	index 2015/2014
	osoby přepočtené na plně zaměstnané				fyzické osoby			
Česká republika¹⁾	3 887,7	101,8	28 152	103,9	4 028,4	102,0	27 169	103,6
z toho kraje:								
Hl. město Praha	787,7	102,7	35 385	103,4	826,2	103,1	33 739	103,0
Středočeský	386,0	102,5	28 135	104,7	398,5	102,7	27 257	104,4
Jihočeský	216,9	101,1	25 816	104,1	224,2	101,2	24 974	104,0
Plzeňský	210,6	102,1	27 327	104,3	217,6	102,2	26 456	104,2
Karlovarský	87,6	99,5	24 565	104,2	90,6	99,7	23 741	104,0
Ústecký	240,3	100,8	25 519	104,2	247,3	100,9	24 796	104,1
Liberecký	140,8	101,4	26 379	103,7	145,3	101,5	25 568	103,5
Královéhradecký	186,6	102,0	25 644	103,9	193,1	102,3	24 775	103,7
Pardubický	177,4	101,7	25 489	104,0	183,0	101,9	24 697	103,8
Vysočina	170,1	101,3	25 616	103,6	174,9	101,3	24 913	103,6
Jihomoravský	443,4	101,7	27 506	104,0	460,8	101,9	26 468	103,7
Olomoucký	216,4	102,8	25 215	103,1	224,1	103,0	24 351	103,0
Zlínský	201,5	101,3	24 997	103,9	207,6	101,4	24 259	103,7
Moravskoslezský	420,1	101,0	25 956	103,3	432,9	101,2	25 187	103,1

¹⁾ zahrnutí jsou i zaměstnanci sledovaných subjektů pracující mimo území ČR**Tab. E.2 Průměrný evidenční počet zaměstnanců a průměrné hrubé měsíční mzdy podle místa pracoviště a krajů v 1. až 4. čtvrtletí 2015**

(předběžné údaje)

	Počet zaměstnanců (tis. osob)	index 2015/2014	Průměrná mzda (Kč)	index 2015/2014	Počet zaměstnanců (tis. osob)	index 2015/2014	Průměrná mzda (Kč)	index 2015/2014
	osoby přepočtené na plně zaměstnané				fyzické osoby			
Česká republika¹⁾	3 845,7	101,8	26 467	103,4	3 982,2	102,0	25 560	103,2
z toho kraje:								
Hl. město Praha	777,2	102,6	33 852	102,7	814,1	102,8	32 319	102,4
Středočeský	380,6	102,4	26 527	103,7	392,6	102,5	25 714	103,5
Jihočeský	215,0	101,2	24 006	103,8	222,2	101,3	23 222	103,6
Plzeňský	207,6	101,7	25 574	103,7	214,5	101,9	24 761	103,6
Karlovarský	87,4	99,6	22 750	103,7	90,3	99,8	22 015	103,5
Ústecký	238,4	101,0	23 934	103,8	245,2	101,1	23 269	103,7
Liberecký	139,5	101,5	24 685	103,6	143,9	101,6	23 935	103,5
Královéhradecký	184,4	101,6	24 030	103,4	190,7	101,8	23 235	103,2
Pardubický	175,8	102,2	23 673	103,8	181,4	102,3	22 949	103,7
Vysočina	168,7	101,5	23 977	103,6	173,3	101,6	23 331	103,6
Jihomoravský	438,6	101,7	25 718	103,6	455,4	101,9	24 774	103,4
Olomoucký	212,9	102,9	23 483	103,1	220,4	103,0	22 682	103,0
Zlínský	199,7	101,7	23 240	103,4	205,7	101,8	22 565	103,3
Moravskoslezský	417,4	101,3	24 208	103,0	430,0	101,4	23 499	102,9

¹⁾ zahrnutí jsou i zaměstnanci sledovaných subjektů pracující mimo území ČR

Tab. F.1 Vybrané ukazatele zaměstnanosti podle krajů ve 4. čtvrtletí 2015

(dle výběrového šetření pracovních sil - VŠPS)

v tis. osob

	ČR celkem	v tom kraj						
		Hl. město Praha	Středo- český	Jiho- český	Plzeňský	Karlo- varský	Ústecký	Liberecký
Počet zaměstnaných v hl. zaměstnání	5 075,9	648,5	656,5	305,1	290,2	145,0	377,2	208,3
v tom: muži	2 860,4	360,2	371,7	172,7	166,0	83,8	212,8	118,0
ženy	2 215,5	288,2	284,8	132,4	124,2	61,2	164,5	90,3
Počet podnikatelů celkem	839,9	131,1	142,0	53,0	40,0	18,5	62,2	35,1
podíl na počtu zaměstnaných (%)	16,5	20,2	21,6	17,4	13,8	12,8	16,5	16,9
v tom: bez zaměstnanců se zaměstnanci	668,0 171,9	104,8 26,3	113,7 28,3	41,9 11,1	30,6 9,4	15,0 3,6	49,7 12,5	29,6 5,5
Počet skutečně odpracovaných hodin týdně v hlavním zaměstnání	34,1	33,8	34,9	33,8	33,9	33,8	35,3	33,6
v tom: zaměstnanci včetně členů produkčních družstev podnikatelé a pomáhající rodinní příslušníci	33,3 38,1	33,4 35,5	33,7 39,3	32,7 38,9	33,3 37,7	33,1 38,3	34,5 39,4	33,0 36,2
Počet pracujících v dalším zaměstnání	108,3	10,4	12,9	6,1	5,4	2,6	3,8	4,3
v tom: muži	60,8	5,0	8,4	3,4	2,9	0,8	2,7	2,2
ženy	47,5	5,4	4,5	2,6	2,5	1,8	1,1	2,1
Počet pracujících na kratší prac. dobu	318,3	58,7	36,3	15,0	15,4	7,3	13,8	11,7
v tom: muži	86,5	15,4	11,8	3,9	4,2	2,6	4,1	3,1
ženy	231,8	43,3	24,5	11,1	11,2	4,8	9,7	8,6
Míra ekonomické aktivity v % (osoby ve věku 15 let a více)	59,5	61,9	61,4	58,6	60,9	60,8	57,7	59,3
v tom: muži	68,2	71,2	70,5	67,4	70,4	70,6	65,8	68,5
ženy	51,2	53,4	52,6	50,2	51,7	51,4	49,8	50,5
Míra zaměstnanosti v % (osoby ve věku 15 let a více)	56,8	60,1	59,5	56,6	59,2	57,1	54,5	56,4
v tom: muži	65,7	69,4	68,6	65,5	68,8	67,4	62,4	65,5
ženy	48,4	51,4	50,6	48,1	50,0	47,3	46,8	47,6



Tab. F.1 Vybrané ukazatele zaměstnanosti podle krajů ve 4. čtvrtletí 2015

(dle výběrového šetření pracovních sil - VŠPS)

dokončení
v tis. osob

	v tom kraj						
	Králové- hradecký	Pardubický	Vysočina	Jiho- moravský	Olomoucký	Zlínský	Moravsko- slezský
Počet zaměstnaných v hl. zaměstnání	255,3	250,1	236,4	572,5	293,6	283,7	553,5
v tom: muži	143,0	140,1	135,9	319,4	166,8	158,7	311,2
ženy	112,2	110,0	100,5	253,0	126,8	124,9	242,3
Počet podnikatelů celkem	42,3	39,7	31,4	92,3	40,7	38,5	73,0
podíl na počtu zaměstnaných (%)	16,6	15,9	13,3	16,1	13,8	13,6	13,2
v tom: bez zaměstnanců se zaměstnanci	33,8 8,5	31,5 8,3	27,2 4,2	73,8 18,5	30,8 9,9	30,9 7,7	54,6 18,4
Počet skutečně odpracovaných hodin týdně v hlavním zaměstnání	33,7	34,2	34,2	34,0	34,4	33,9	33,6
v tom: zaměstnanci včetně členů produkčních družstev podnikatelé a pomáhající rodinní příslušníci	32,6 39,0	33,2 39,3	33,1 40,7	33,1 38,5	34,1 36,1	33,1 39,0	32,9 38,3
Počet pracujících v dalším zaměstnání	13,8	6,2	6,1	17,5	4,7	3,3	11,2
v tom: muži	7,1	3,2	3,2	9,9	3,0	1,6	7,2
ženy	6,7	3,0	2,9	7,6	1,7	1,7	4,0
Počet pracujících na kratší prac. dobu	19,6	16,9	13,5	43,7	18,0	14,4	33,9
v tom: muži	5,5	3,2	3,1	11,6	5,3	3,1	9,7
ženy	14,1	13,7	10,5	32,2	12,7	11,3	24,2
Míra ekonomické aktivity v % (osoby ve věku 15 let a více)	57,8	59,9	57,1	60,0	57,0	59,4	58,1
v tom: muži	65,2	68,0	65,2	68,4	66,6	67,8	66,1
ženy	50,7	52,0	49,3	52,1	47,8	51,4	50,5
Míra zaměstnanosti v % (osoby ve věku 15 let a více)	54,6	57,2	54,7	57,5	54,5	56,9	53,6
v tom: muži	62,8	65,3	63,7	66,1	63,9	65,7	62,0
ženy	46,9	49,4	45,9	49,4	45,7	48,7	45,6

Tab. F.2 Struktura zaměstnaných (osoby s hlavním zaměstnáním) bydlících v kraji podle odvětví hlavní činnosti a podle krajů ve 4. čtvrtletí 2015

(dle výběrového šetření pracovních sil - VŠPS, třídění dle klasifikace ekonomických činností CZ-NACE)

	ČR celkem	v tom kraj						
		Hl. město Praha	Středo-český	Jiho-český	Plzeňský	Karlovarský	Ústecký	Liberecký
Celkem (absolutně v tis. osob)	5 075,9	648,5	656,5	305,1	290,2	145,0	377,2	208,3
z toho (%):								
A Zemědělství, lesnictví a rybářství	2,9	0,2	2,8	5,3	4,2	2,7	1,8	1,6
Průmysl celkem	30,6	10,9	26,7	33,7	37,0	34,0	31,7	40,2
v tom:								
B těžba a dobývání	0,8	-	0,3	0,3	0,5	3,8	2,2	0,5
C zpracovatelský průmysl	27,7	9,5	24,7	30,8	34,8	27,3	26,1	38,0
D výroba a rozvod elektřiny, plynu, tepla a klimatizovaného vzduchu	1,0	0,7	0,7	1,6	0,9	1,4	1,9	0,3
E zásobování vodou; činnosti související s odpadními vodami, odpady a sanacemi	1,0	0,7	1,0	1,1	0,8	1,5	1,6	1,3
F Stavebnictví	7,7	7,5	7,2	8,9	7,2	6,3	8,4	6,1
G Velkoobchod a maloobchod; opravy a údržba motorových vozidel	12,0	13,9	13,7	9,8	11,1	9,5	14,3	12,2
H Doprava a skladování	6,0	6,2	8,2	4,8	7,1	6,4	6,9	4,8
I Ubytování, stravování a pohostinství	3,9	5,1	3,8	4,4	3,0	4,5	4,3	3,7
J Informační a komunikační činnosti	2,8	7,7	3,2	2,0	1,1	0,7	1,4	1,8
K Peněžnictví a pojišťovnictví	2,3	5,8	1,9	2,1	1,4	1,1	1,8	1,4
L Činnosti v oblasti nemovitostí	0,8	1,4	0,8	0,6	0,6	0,4	0,7	0,8
M Profesionální, vědecké a technické činnosti	4,8	9,7	5,7	3,1	4,3	3,4	2,7	3,6
N Administrativní a podpůrné činnosti	2,5	4,2	2,1	2,0	2,1	3,5	2,9	2,1
O Veřejná správa a obrana; povinné sociální zabezpečení	6,2	6,6	6,8	6,7	6,3	8,2	7,5	4,9
P Vzdělávání	6,5	7,4	6,0	6,1	4,8	6,6	5,5	7,1
Q Zdravotní a sociální péče	7,0	7,7	6,9	6,2	6,4	8,0	6,4	5,9
R Kulturní, zábavní a rekreační činnosti	1,7	2,9	1,8	2,1	1,5	2,1	1,2	1,7
S Ostatní činnosti	1,7	2,6	1,7	1,7	1,1	2,0	2,0	1,8
T Činnosti domácností jako zaměstnavatelů	0,6	0,1	0,5	0,5	0,6	0,7	0,6	0,3



Tab. F.2 Struktura zaměstnaných (osoby s hlavním zaměstnáním) bydlících v kraji podle odvětví hlavní činnosti a podle krajů ve 4. čtvrtletí 2015

(dle výběrového šetření pracovních sil - VŠPS, třídění dle klasifikace ekonomických činností CZ-NACE)

dokončení

	v tom kraj						
	Králové- hradecký	Pardu- bický	Vysočina	Jiho- moravský	Olomoucký	Zlínský	Moravsko- slezský
Celkem (absolutně v tis. osob)	255,3	250,1	236,4	572,5	293,6	283,7	553,5
z toho (%):							
A Zemědělství, lesnictví a rybářství	3,9	4,3	7,4	2,6	4,7	2,7	2,0
Průmysl celkem	36,0	36,0	37,9	27,4	33,8	41,5	35,5
v tom:							
B těžba a dobývání	0,2	0,1	0,4	0,2	0,2	-	3,2
C zpracovatelský průmysl	33,6	33,8	35,9	25,4	31,7	39,1	30,2
D výroba a rozvod elektřiny, plynu, tepla a klimatizovaného vzduchu	1,2	0,9	0,6	1,0	1,0	0,5	1,1
E zásobování vodou; činnosti související s odpadními vodami, odpady a sanacemi	0,9	1,3	1,0	0,7	0,9	1,9	1,0
F Stavebnictví	7,1	7,7	8,4	8,8	7,5	8,1	7,3
G Velkoobchod a maloobchod; opravy a údržba motorových vozidel	11,5	11,1	9,6	12,3	10,9	10,8	11,2
H Doprava a skladování	5,3	5,9	4,9	5,3	6,7	3,8	5,3
I Ubytování, stravování a pohostinství	3,3	3,4	3,7	3,5	3,6	3,9	3,5
J Informační a komunikační činnosti	1,8	1,6	0,9	3,6	1,6	1,1	2,3
K Peněžnictví a pojišťovnictví	1,3	2,0	1,5	2,1	1,5	1,7	1,9
L Činnosti v oblasti nemovitostí	0,8	0,6	0,3	1,4	0,1	0,6	0,7
M Profesionální, vědecké a technické činnosti	3,9	2,6	2,4	5,8	3,6	3,4	3,8
N Administrativní a podpůrné činnosti	2,3	1,2	1,4	2,4	2,4	1,8	2,9
O Veřejná správa a obrana; povinné sociální zabezpečení	5,5	5,8	6,9	5,6	5,3	5,3	6,0
P Vzdělávání	6,2	6,8	6,6	8,0	6,6	5,9	6,6
Q Zdravotní a sociální péče	7,4	8,3	6,1	6,9	7,9	6,3	7,2
R Kulturní, zábavní a rekreační činnosti	1,7	1,3	0,6	1,3	1,4	1,1	1,6
S Ostatní činnosti	1,3	0,9	0,7	2,1	1,3	1,4	1,6
T Činnosti domácností jako zaměstnavatelů	0,7	0,6	0,7	0,9	1,0	0,8	0,9

Tab. F.3 Vybrané ukazatele nezaměstnanosti podle krajů ve 4. čtvrtletí 2015

(dle výběrového šetření pracovních sil - VŠPS)

v tis. osob

	ČR celkem	v tom kraj						
		Hl. město Praha	Středo- český	Jiho- český	Plzeňský	Karlo- varský	Ústecký	Liberecký
Nezaměstnaní celkem	236,9	20,4	21,2	11,2	8,3	9,3	22,3	10,7
v tom: muži	107,8	9,1	9,9	5,2	3,9	4,0	11,6	5,4
ženy	129,1	11,3	11,3	5,9	4,3	5,4	10,7	5,4
Nezaměstnaní ve věku 15-29 let	75,7	5,8	6,8	3,5	1,6	3,1	9,0	3,0
v tom: muži	35,5	2,8	3,2	2,1	0,8	1,5	5,2	1,5
ženy	40,2	3,0	3,6	1,3	0,7	1,6	3,8	1,5
Nezaměstnaní ve věku 30-39 let	60,8	3,1	6,8	3,0	3,0	1,7	6,1	3,2
v tom: muži	26,0	0,9	2,9	0,7	1,3	0,7	3,5	1,3
ženy	34,8	2,2	4,0	2,3	1,7	1,0	2,6	1,9
Nezaměstnaní ve věku 40-49 let	43,5	4,6	2,9	2,4	1,6	2,6	3,4	1,8
v tom: muži	16,7	1,2	1,4	0,9	0,7	0,9	0,6	1,3
ženy	26,8	3,3	1,5	1,5	1,0	1,8	2,8	0,5
Nezaměstnaní ve věku 50 let a starší	56,9	7,0	4,6	2,4	2,1	1,9	3,8	2,7
v tom: muži	29,5	4,2	2,4	1,5	1,1	0,8	2,3	1,3
ženy	27,4	2,7	2,3	0,9	1,0	1,1	1,5	1,4
Dlouhodobě nezaměstnaní	114,9	6,3	7,9	5,0	4,0	4,8	15,1	5,0
v tom: muži	54,9	4,3	3,9	2,6	1,6	2,1	7,3	2,0
ženy	60,0	2,0	4,0	2,4	2,4	2,7	7,8	3,0
Obecná míra nezaměstnanosti (%)	4,5	3,0	3,1	3,5	2,8	6,0	5,6	4,9
- ve stejném období min. roku	5,7	1,8	4,8	5,2	5,0	8,2	9,7	6,2
v tom: muži	3,6	2,5	2,6	2,9	2,3	4,5	5,2	4,3
- ve stejném období min. roku	4,8	1,2	3,9	4,2	4,0	7,5	9,0	3,7
ženy	5,5	3,8	3,8	4,3	3,4	8,1	6,1	5,6
- ve stejném období min. roku	6,9	2,5	5,9	6,4	6,2	9,0	10,5	9,4



Tab. F.3 Vybrané ukazatele nezaměstnanosti podle krajů ve 4. čtvrtletí 2015

(dle výběrového šetření pracovních sil - VŠPS)

dokončení
v tis. osob

	v tom kraj						
	Králové- hradecký	Pardubický	Vysočina	Jiho- moravský	Olomoucký	Zlínský	Moravsko- slezský
Nezaměstnaní celkem	14,8	11,5	10,7	24,9	13,2	12,3	46,1
v tom: muži	5,7	5,8	3,2	11,2	7,3	5,2	20,4
ženy	9,2	5,7	7,6	13,6	6,0	7,0	25,7
Nezaměstnaní ve věku 15-29 let	4,5	3,6	3,5	10,3	3,4	2,9	15,0
v tom: muži	1,8	2,1	0,7	4,0	2,6	1,9	5,4
ženy	2,6	1,4	2,7	6,3	0,8	1,0	9,6
Nezaměstnaní ve věku 30-39 let	3,1	3,3	2,9	6,0	3,9	3,9	10,8
v tom: muži	1,1	1,6	1,0	2,4	2,0	1,7	4,9
ženy	2,0	1,7	2,0	3,6	1,9	2,2	5,9
Nezaměstnaní ve věku 40-49 let	3,5	2,6	1,7	2,2	3,1	1,9	9,1
v tom: muži	0,8	1,1	0,3	1,5	1,5	0,6	3,8
ženy	2,7	1,4	1,4	0,7	1,6	1,3	5,3
Nezaměstnaní ve věku 50 let a starší	3,8	2,1	2,6	6,4	2,8	3,6	11,1
v tom: muži	1,9	1,0	1,1	3,4	1,2	1,0	6,3
ženy	1,9	1,2	1,5	3,1	1,6	2,6	4,9
Dlouhodobě nezaměstnaní	6,6	4,9	5,1	11,1	8,3	5,3	25,6
v tom: muži	2,3	2,8	1,4	5,8	4,8	2,4	11,6
ženy	4,3	2,1	3,7	5,3	3,5	2,9	14,0
Obecná míra nezaměstnanosti (%)	5,5	4,4	4,3	4,2	4,3	4,1	7,7
- ve stejném období min. roku	5,2	4,7	5,3	5,8	6,8	5,7	8,8
v tom: muži	3,8	4,0	2,3	3,4	4,2	3,2	6,1
- ve stejném období min. roku	5,3	3,4	4,2	5,3	4,9	5,4	7,5
ženy	7,6	4,9	7,0	5,1	4,5	5,3	9,6
- ve stejném období min. roku	4,9	6,3	6,7	6,3	9,2	6,1	10,3

NEZAMĚSTNANOST

Tab. G.1 Uchazeči o zaměstnání v Plzeňském kraji a jeho okresech k 31. 12. 2015

(zdroj dat: MPSV)

	Uchazeči o zaměstnání neumístění celkem		z toho dosažitelní ve věku 15 - 64 let		Uchazeči s nárokem na podporu v nezaměstnanosti	
	absolutně	index 2015/2014	absolutně	index 2015/2014	absolutně	index 2015/2014
Kraj celkem	18 587	82,1	17 607	80,4	5 368	96,2
v tom okresy:						
Domažlice	2 177	94,0	2 150	93,6	515	126,2
Klatovy	2 951	77,5	2 804	75,9	1 033	85,6
Plzeň-město	5 877	81,5	5 299	77,9	1 619	96,0
Plzeň-jih	1 788	82,4	1 686	80,9	503	98,8
Plzeň-sever	2 238	77,0	2 213	76,9	722	94,8
Rokycany	1 292	85,0	1 227	84,7	375	94,9
Tachov	2 264	83,5	2 228	82,7	601	97,7

dokončení

	z celkového počtu uchazečů o zaměstnání					
	ženy		osoby se zdravotním postižením		absolventi škol	
	absolutně	index 2015/2014	absolutně	index 2015/2014	absolutně	index 2015/2014
Kraj celkem	9 675	83,3	3 045	95,5	755	75,7
v tom okresy:						
Domažlice	1 146	96,1	431	106,4	67	87,0
Klatovy	1 375	75,3	490	91,9	113	81,3
Plzeň-město	3 260	84,6	714	100,7	266	70,4
Plzeň-jih	944	82,7	333	97,1	98	82,4
Plzeň-sever	1 184	77,3	278	88,8	102	63,8
Rokycany	715	86,8	321	90,4	56	93,3
Tachov	1 051	84,1	478	90,4	53	82,8



Tab. G.2 Podíl nezaměstnaných osob a volná pracovní místa v Plzeňském kraji a jeho okresech k 31. 12. 2015

(zdroj dat: MPSV)

	Podíl nezaměstnaných osob (v %)					
	celkem		muži		ženy	
	2015	2014	2015	2014	2015	2014
Kraj celkem	4,62	5,70	4,36	5,46	4,89	5,95
v tom okresy:						
Domažlice	5,30	5,60	4,90	5,30	5,72	5,91
Klatovy	4,92	6,41	5,21	6,55	4,62	6,27
Plzeň-město	4,31	5,53	3,81	5,16	4,82	5,91
Plzeň-jih	4,08	4,99	3,68	4,57	4,52	5,45
Plzeň-sever	4,30	5,52	3,97	5,14	4,64	5,92
Rokycany	3,87	4,54	3,43	4,02	4,33	5,09
Tachov	6,10	7,35	6,35	7,70	5,84	6,97

dokončení

	Volná pracovní místa celkem		z toho pro osoby se zdravotním postižením		Počet uchazečů na 1 volné místo	
	absolutně	index 2015/2014	absolutně	index 2015/2014	2015	2014
Kraj celkem	8 458	171,7	694	223,2	2,2	4,6
v tom okresy:						
Domažlice	1 193	148,9	74	189,7	1,5	2,9
Klatovy	1 178	176,3	73	182,5	2,1	5,7
Plzeň-město	2 381	143,1	215	182,2	2,6	4,3
Plzeň-jih	609	193,3	58	207,1	2,6	6,9
Plzeň-sever	1 170	324,1	26	152,9	2,3	8,0
Rokycany	849	231,3	58	305,3	1,9	4,1
Tachov	1 078	143,5	190	380,0	1,9	3,6

Tab. G.3 Nezaměstnanost podle krajů a okresů k 31. 12. 2015

(zdroj dat: MPSV)

	Uchazeči o zaměstnání k 31. 12. 2015	Podíl nezaměstnaných osob			Uchazeči o zaměstnání k 31. 12. 2015	Podíl nezaměstnaných osob	
		v %	pořadí			v %	pořadí
ČR celkem	453 118	6,24	x				
1. v tom kraje:							
Hl. m. Praha	37 218	4,20	1	Blansko	4 085	5,57	30
Plzeňský	18 587	4,62	2	Frydek-Místek	8 119	5,60	31
Královéhradecký	18 574	4,96	3	Jablonec nad Nisou	3 662	5,64	32
Jihočeský	22 576	5,07	4	Chrudim	4 095	5,64	33
Pardubický	18 075	5,14	5	Česká Lípa	4 271	5,65	34
Středočeský	48 102	5,41	6	Jihlava	4 382	5,74	35
Zlínský	23 874	5,98	7	Trutnov	4 651	5,76	36
Vysočina	21 268	6,22	8	Rakovník	2 154	5,78	37
Liberecký	19 507	6,36	9	Havlíčkův Brod	3 629	5,79	38
Olomoucký	31 058	7,01	10	Hradec Králové	6 394	5,80	39
Jihomoravský	56 032	7,01	11	Strakonice	2 776	5,84	40
Karlovarský	14 896	7,06	12	Tachov	2 264	6,10	41
Moravskoslezský	72 573	8,56	13	Tábor	4 197	6,20	42
Ústecký	50 778	8,91	14	Žďár nad Sázavou	4 977	6,29	43
2. v tom okresy:				Břeclav	5 144	6,46	44
Praha-východ	3 091	2,63	1	Kutná Hora	3 249	6,56	45
Rychnov nad Kněžnou	1 607	2,88	2	Semily	3 242	6,58	46
Mladá Boleslav	3 022	3,53	3	Svitavy	4 720	6,76	47
Praha-západ	3 335	3,74	4	Nymburk	4 325	6,78	48
Benešov	2 465	3,76	5	Šumperk	5 733	6,90	49
Rokycany	1 292	3,87	6	Kladno	7 495	6,92	50
České Budějovice	5 580	4,04	7	Olomouc	11 221	6,96	51
Jičín	2 156	4,05	8	Mělník	5 079	6,97	52
Plzeň-jih	1 788	4,08	9	Vsetín	6 798	7,00	53
Pelhřimov	1 944	4,09	10	Karlovy Vary	5 796	7,02	54
Praha	37 218	4,20	11	Opava	8 868	7,09	55
Pardubice	4 966	4,26	12	Liberec	8 332	7,09	56
Písek	2 161	4,29	13	Kroměříž	5 307	7,15	57
Plzeň-sever	2 238	4,30	14	Kolín	4 860	7,32	58
Plzeň-město	5 877	4,31	15	Litoměřice	5 849	7,34	59
Prachatice	1 652	4,41	16	Teplice	6 760	7,36	60
Ústí nad Orlicí	4 294	4,60	17	Český Krumlov	3 140	7,40	61
Jindřichův Hradec	3 070	4,71	18	Brno-město	19 526	7,59	62
Vyškov	3 027	4,72	19	Příbram	5 955	7,78	63
Prostějov	4 056	4,88	20	Louny	5 007	7,98	64
Klatovy	2 951	4,92	21	Přerov	7 387	8,17	65
Náchod	3 766	5,00	22	Třebíč	6 336	8,32	66
Beroun	3 072	5,07	23	Sokolov	5 545	8,69	67
Zlín	6 709	5,14	24	Děčín	7 874	8,76	68
Uherské Hradiště	5 060	5,20	25	Hodonín	9 709	8,98	69
Brno-venkov	7 352	5,23	26	Chomutov	8 259	9,39	70
Nový Jičín	5 679	5,25	27	Znojmo	7 189	9,41	71
Domažlice	2 177	5,30	28	Jeseník	2 661	9,47	72
Cheb	3 555	5,50	29	Ostrava-město	22 754	10,06	73
				Ústí nad Labem	8 465	10,39	74
				Karviná	19 501	10,96	75
				Most	8 564	11,10	76
				Bruntál	7 652	11,56	77



NEZAMĚSTNANOST

Tab. G.4 Uchazeči o zaměstnání v krajích ČR k 31. 12. 2015

(zdroj dat: MPSV)

	Uchazeči o zaměstnání neumístění celkem		z toho dosažitelní ve věku 15 - 64 let		Uchazeči s nárokem na podporu v nezaměstnanosti	
	absolutně	index 2015/2014	absolutně	index 2015/2014	absolutně	index 2015/2014
Česká republika	453 118	83,6	436 547	83,0	108 287	93,6
v tom kraje:						
Hl. město Praha	37 218	85,6	35 542	84,5	7 931	86,6
Středočeský	48 102	84,9	46 957	84,3	12 518	95,0
Jihočeský	22 576	81,7	21 363	81,0	7 342	97,8
Plzeňský	18 587	82,1	17 607	80,4	5 368	96,2
Karlovarský	14 896	86,2	14 156	85,1	2 834	93,0
Ústecký	50 778	83,5	48 900	82,7	8 513	90,9
Liberecký	19 507	83,0	18 444	81,5	4 639	94,9
Královéhradecký	18 574	77,8	17 848	77,2	5 291	90,0
Pardubický	18 075	82,4	17 560	81,8	5 769	96,9
Vysočina	21 268	83,3	21 039	83,9	6 707	95,0
Jihomoravský	56 032	84,6	54 477	84,4	13 516	94,5
Olomoucký	31 058	79,7	29 478	78,6	7 650	94,4
Zlínský	23 874	81,1	23 286	80,5	6 638	94,3
Moravskoslezský	72 573	86,5	69 890	86,4	13 571	92,5

dokončení

	z celkového počtu uchazečů o zaměstnání					
	ženy		osoby se zdravotním postižením		absolventi škol	
	absolutně	index 2015/2014	absolutně	index 2015/2014	absolutně	index 2015/2014
Česká republika	227 949	84,8	58 584	95,8	18 221	77,2
v tom kraje:						
Hl. město Praha	19 429	87,5	3 024	100,8	1 335	107,6
Středočeský	25 294	86,7	5 867	91,6	1 895	77,9
Jihočeský	11 271	82,1	3 402	93,3	924	68,9
Plzeňský	9 675	83,3	3 045	95,5	755	75,7
Karlovarský	7 270	88,0	1 529	97,5	366	64,0
Ústecký	25 854	85,1	6 716	94,8	1 404	75,6
Liberecký	10 322	83,8	2 557	93,1	760	73,4
Královéhradecký	9 156	79,1	2 309	94,7	931	77,0
Pardubický	8 903	82,6	2 899	91,2	835	72,4
Vysočina	10 558	83,5	3 502	95,0	1 117	73,1
Jihomoravský	28 380	86,2	7 457	96,4	2 641	76,1
Olomoucký	15 021	79,8	3 829	99,3	1 271	68,0
Zlínský	11 737	82,3	3 590	93,0	1 278	78,0
Moravskoslezský	35 079	87,2	8 858	101,1	2 709	83,1

NEZAMĚŠTNANOST

Tab. G.5 Podíl nezaměstnaných osob a volná pracovní místa v krajích ČR k 31. 12. 2015

(zdroj dat: MPSV)

	Podíl nezaměstnaných osob (v %)					
	celkem		muži		ženy	
	2015	2014	2015	2014	2015	2014
Česká republika	6,24	7,46	6,12	7,44	6,35	7,49
v tom kraje:						
Hl. město Praha	4,20	5,03	4,02	4,95	4,38	5,12
Středočeský	5,41	6,36	5,06	6,10	5,76	6,62
Jihočeský	5,07	6,20	5,03	6,19	5,10	6,21
Plzeňský	4,62	5,70	4,36	5,46	4,89	5,95
Karlovarský	7,06	8,21	7,11	8,44	7,01	7,97
Ústecký	8,91	10,67	8,57	10,49	9,28	10,85
Liberecký	6,36	7,72	5,94	7,30	6,80	8,14
Královéhradecký	4,96	6,36	4,95	6,46	4,96	6,24
Pardubický	5,14	6,22	5,14	6,23	5,14	6,22
Vysočina	6,22	7,35	6,09	7,25	6,36	7,46
Jihomoravský	7,01	8,25	6,83	8,19	7,20	8,30
Olomoucký	7,01	8,82	7,17	9,04	6,84	8,59
Zlínský	5,98	7,36	5,98	7,48	5,98	7,24
Moravskoslezský	8,56	9,80	8,74	10,10	8,37	9,49

dokončení

	Volná pracovní místa celkem		z toho pro osoby se zdravotním postižením		Počet uchazečů na 1 volné místo	
	absolutně	index 2015/2014	absolutně	index 2015/2014	2015	2014
Česká republika	102 545	174,6	9 642	181,5	4,4	9,2
v tom kraje:						
Hl. město Praha	15 016	159,3	1 590	153,9	2,5	4,6
Středočeský	13 551	165,0	851	169,2	3,5	6,9
Jihočeský	6 867	189,1	807	236,7	3,3	7,6
Plzeňský	8 458	171,7	694	223,2	2,2	4,6
Karlovarský	3 277	198,8	315	212,8	4,5	10,5
Ústecký	5 598	160,5	863	186,0	9,1	17,4
Liberecký	5 947	165,4	668	200,0	3,3	6,5
Královéhradecký	3 932	142,0	363	128,3	4,7	8,6
Pardubický	6 168	178,0	585	203,8	2,9	6,3
Vysočina	3 588	171,8	359	174,3	5,9	12,2
Jihomoravský	8 097	179,0	745	175,7	6,9	14,6
Olomoucký	5 912	210,1	399	197,5	5,3	13,9
Zlínský	5 810	211,3	422	162,9	4,1	10,7
Moravskoslezský	10 324	191,2	981	189,7	7,0	15,5



Uchazeči o zaměstnání v okresech České republiky k 31. 12. 2015

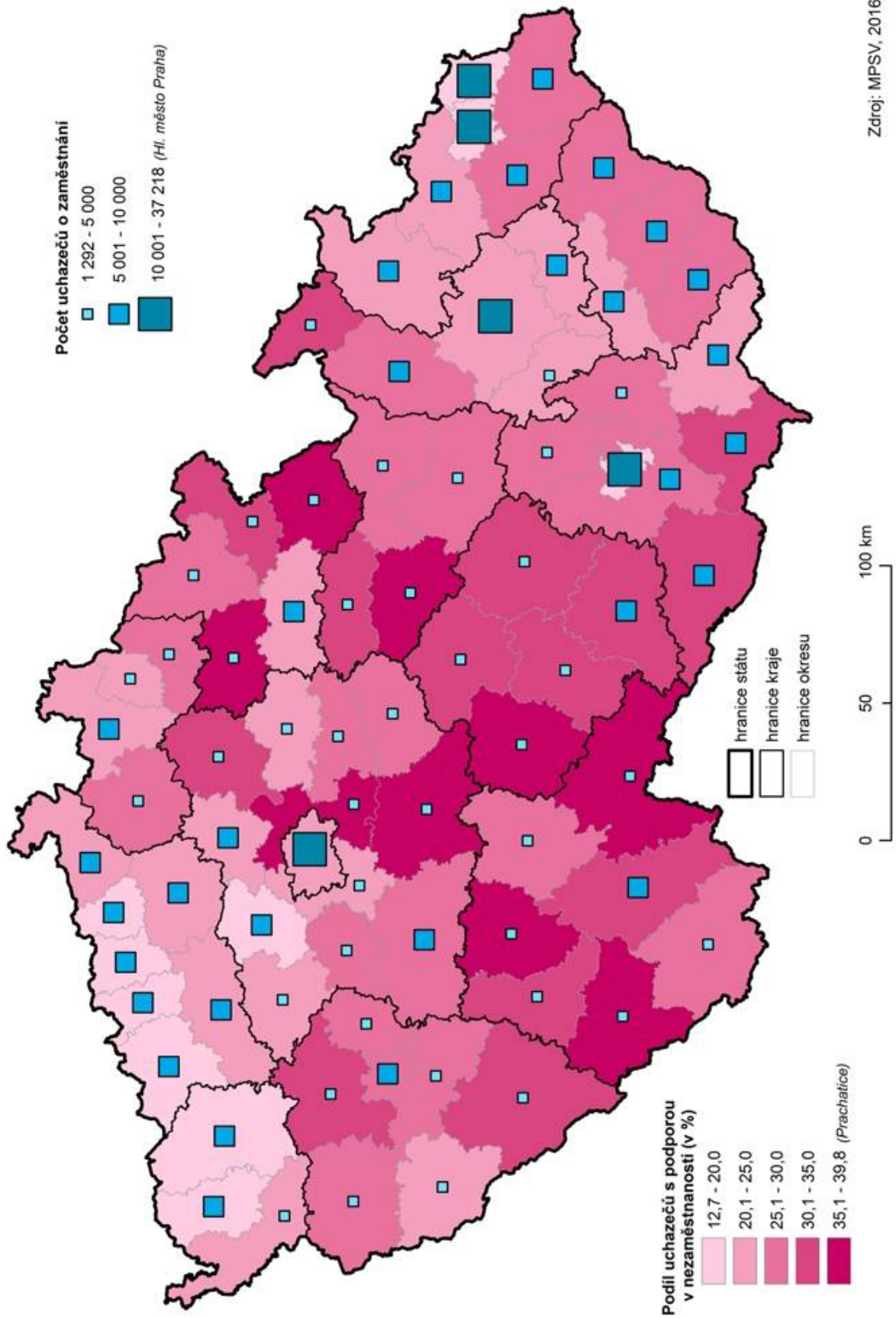

Nezaměstnanost v okresech České republiky k 31. 12. 2015

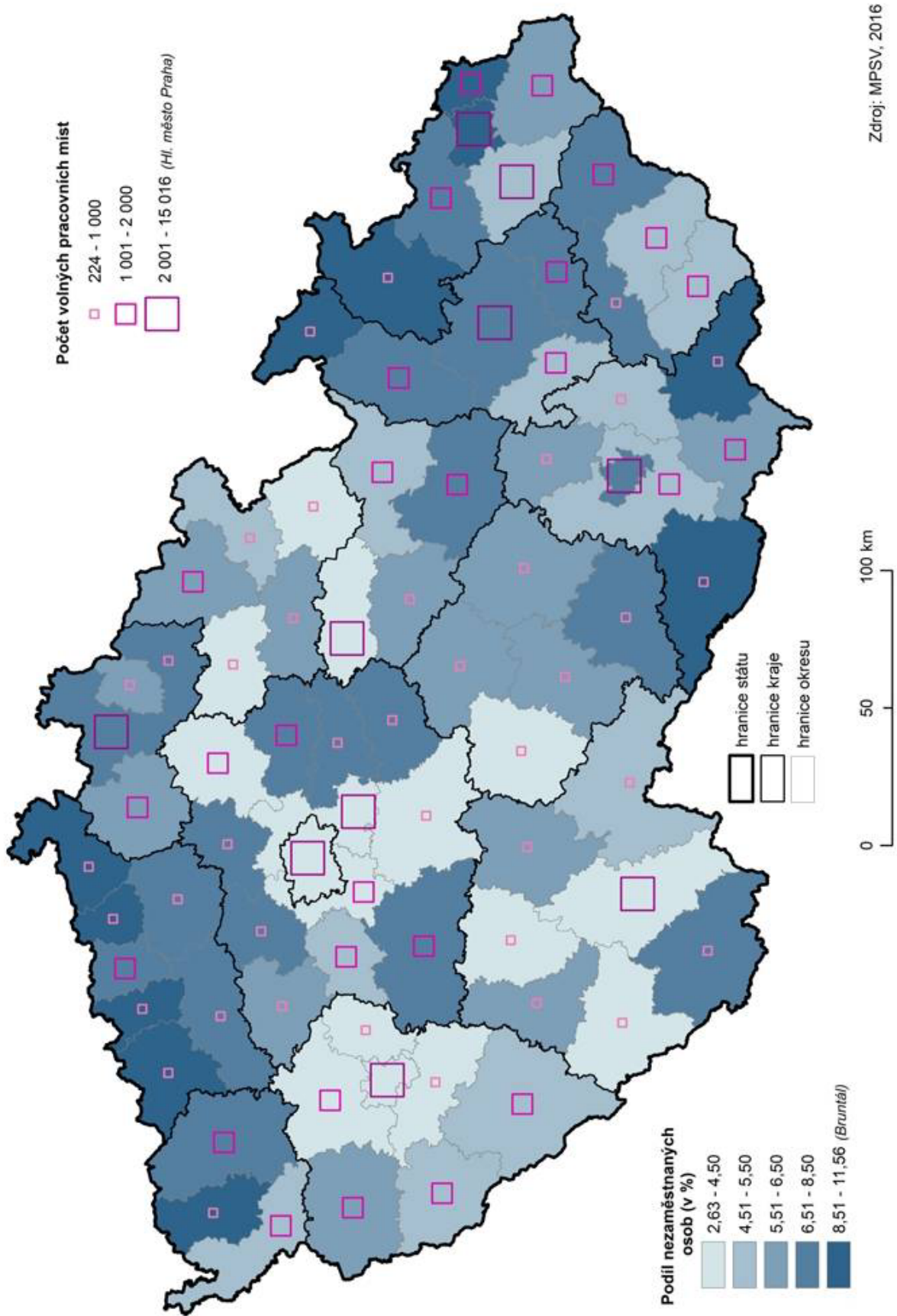

**Tab. H.1 Ekonomické subjekty podle právních forem v Plzeňském kraji a jeho okresech
k 31. 12. 2015**

Právní forma	Kraj celkem	v tom okresy						
		Domaž-lice	Klatovy	Plzeň-město	Plzeň-jih	Plzeň-sever	Roky-cany	Tachov
Celkem	143 478	13 860	21 062	54 117	13 263	17 625	11 207	12 344
v tom:								
101 Fyzická osoba podnik. dle živnost. zákona	97 800	9 656	14 396	34 283	9 726	13 157	8 282	8 300
105 Fyz. osoba podn. dle jiných zákonů než živnostenského a zákona o zemědělství	10 928	1 025	1 649	4 238	1 077	1 279	798	862
107 Zemědělský podnikatel - fyzická osoba	3 004	357	1 055	214	365	374	249	390
111 Veřejná obchodní společnost	241	20	30	145	8	11	10	17
112 Společnost s ručením omezeným	14 684	1 000	1 481	8 568	749	1 123	690	1 073
113 Společnost komanditní	49	13	7	16	5	6	-	2
117 Nadace	19	-	2	15	-	1	-	1
118 Nadační fond	47	2	3	35	3	3	1	-
121 Akciová společnost	683	46	59	451	32	39	27	29
141 Obecně prospěšná společnost	102	8	8	65	3	7	3	8
145 Společenství vlastníků jednotek	4 045	331	593	1 883	201	411	171	455
161 Ústav	10	-	-	5	1	4	-	-
205 Družstvo	408	35	50	173	27	38	64	21
301 Státní podnik	6	2	-	3	-	1	-	-
325 Organizační složka státu	15	1	1	11	-	-	1	1
331 Příspěvková organizace	559	80	87	142	65	74	43	68
421 ¹⁾ Odštěpný závod zahraniční právnické osoby	86	7	10	58	1	2	-	8
424 Zahraniční fyzická osoba	2 524	329	158	1 336	141	96	169	295
501 Odštěpný závod zapsaný v obchodním rejstříku	7	-	1	5	-	-	-	1
601 Vysoká škola	1	-	-	1	-	-	-	-
641 Školská právnická osoba	13	-	1	9	2	-	-	1
703 Odborová organizace a org. zaměstnavatelů	23	-	3	15	-	2	2	1
705 Podnik nebo hospodářské zařízení sdružení	9	-	1	3	1	-	1	3
706 Spolek	4 641	465	696	1 748	406	504	363	459
711 Politická strana, politické hnutí	11	1	1	8	-	1	-	-
721 Církevní organizace a náboženské společ.	169	12	56	47	18	12	6	18
731 Organizační jednotka sdružení	2	-	-	2	-	-	-	-
733 Org. jednotka odborové org. a org. zaměstnavatelů	380	55	63	147	21	30	28	36
736 Pobočný spolek	2 021	269	446	385	264	285	180	192
741 Stavovská organizace - profesní komora	9	1	2	3	1	-	1	1
745 Komora (s výjimkou profesních komor)	18	3	2	8	1	-	2	2
751 Zájmové sdružení právnických osob	58	3	12	24	2	6	8	3
761 Honební společenstvo	319	47	87	14	47	53	35	36
771 Svazek obcí	45	7	8	3	6	8	4	9
801 Obec	501	85	94	15	90	98	68	51
804 Kraj	1	-	-	1	-	-	-	-
921 Mezinárodní nevládní organizace	4	-	-	3	-	-	1	-
922 Organizační jednotka mezinár. nevládní org.	2	-	-	2	-	-	-	-
932 Evropská společnost	33	-	-	32	-	-	-	1
950 Subjekt právním řádem výslovně neupravený	1	-	-	1	-	-	-	-

¹⁾ původní právní forma 421 Zahraniční osoba byla rozdělena do nových forem 421 až 425

Tab. H.2 Ekonomické subjekty podle převažující činnosti CZ-NACE v Plzeňském kraji a jeho okresech k 31. 12. 2015

Převažující činnost (sekce, oddíl)	Kraj celkem	v tom okresy						
		Domažlice	Klatovy	Plzeň-město	Plzeň-jih	Plzeň-sever	Rokycany	Tachov
Celkem	143 478	13 860	21 062	54 117	13 263	17 625	11 207	12 344
v tom:								
A Zemědělství, lesnictví a rybářství	8 909	1 024	2 540	1 142	1 035	1 168	684	1 316
01 Rostlinná a živočišná výroba, myslivost a související činnosti	7 603	844	2 228	1 007	889	945	575	1 115
02 Lesnictví a těžba dřeva	1 265	179	299	126	137	221	109	194
03 Rybolov a akvakultura	41	1	13	9	9	2	-	7
Průmysl celkem (B až E)	18 452	2 016	2 741	6 059	1 957	2 562	1 678	1 439
B Těžba a dobývání	33	1	3	14	-	5	4	6
08 Ostatní těžba a dobývání	32	1	3	14	-	5	4	5
09 Podpurné činnosti při těžbě	1	-	-	-	-	-	-	1
C Zpracovatelský průmysl	15 589	1 710	2 215	5 231	1 597	2 160	1 420	1 256
10 Výroba potravinářských výrobků	1 011	106	155	364	90	135	80	81
11 Výroba nápojů	120	7	26	43	15	10	11	8
12 Výroba tabákových výrobků	1	-	-	-	-	-	-	1
13 Výroba textilií	135	33	28	42	7	11	3	11
14 Výroba oděvů	1 328	166	319	389	128	145	91	90
15 Výroba usní a souvisejících výrobků	52	8	24	10	3	4	-	3
16 Zprac. dřeva, výroba dřevěných, korkových, proutěných a slaměných výrob., kromě nábytku	1 916	246	326	399	244	319	235	147
17 Výroba papíru a výrobků z papíru	61	5	9	20	2	8	7	10
18 Tisk a rozmnožování nahaných nosičů	171	17	19	87	15	15	9	9
19 Výroba koku a rafinovaných ropných produktů	1	-	-	-	-	-	-	1
20 Výroba chemických látek a chemic. přípravků	95	11	11	39	11	13	5	5
21 Výroba základních farmaceutických výrobků a farmaceutických přípravků	2	-	-	2	-	-	-	-
22 Výroba pryžových a plastových výrobků	387	35	33	149	24	45	34	67
23 Výroba ostatních nekovových minerálních výrobků	478	68	68	131	44	85	42	40
24 Výroba základních kovů, hutní zpracování kovů; slévárství	114	1	8	71	9	14	8	3
25 Výroba kovových konstrukcí a kovodělných výrobků, kromě strojů a zařízení	4 665	597	498	1 513	501	708	502	346
26 Výroba počítačů, elektronických a optických přístrojů a zařízení	92	8	8	46	6	11	3	10
27 Výroba elektrických zařízení	776	58	69	309	92	108	76	64
28 Výroba strojů a zařízení jinde neuvedených	284	20	32	131	28	33	23	17
29 Výroba motorových vozidel (kromě motocyklů), přívěsů a návěsů	65	6	6	25	4	6	5	13
30 Výroba ostatních dopravních prostředků a zařízení	54	1	7	18	5	6	14	3
31 Výroba nábytku	953	77	165	310	115	124	79	83
32 Ostatní zpracovatelský průmysl	1 201	124	203	487	80	141	58	108
33 Opravy a instalace strojů a zařízení	1 627	116	201	646	174	219	135	136
D Výroba a rozvod elektřiny, plynu, tepla, klimatizovaného vzduchu	2 318	275	461	628	303	330	196	125
E Zásobování vodou; činnosti související s odpadními vodami, odpady a sanacemi	512	30	62	186	57	67	58	52
36 Shromažďování, úprava a rozvod vody	42	2	7	14	5	5	7	2
37 Činnosti související s odpadními vodami	21	-	4	4	2	3	8	-
38 Shromažďování, sběr a odstraňování odpadů, úprava odpadů k dalšímu využití	449	28	51	168	50	59	43	50



Tab. H.2 Ekonomické subjekty podle převažující činnosti CZ-NACE v Plzeňském kraji a jeho okresech k 31. 12. 2015

pokračování

Převažující činnost (sekce, oddíl)	Kraj celkem	v tom okresy						
		Domažlice	Klatovy	Plzeň-město	Plzeň-jih	Plzeň-sever	Rokycany	Tachov
F Stavebnictví	16 109	1 498	2 230	5 387	1 859	2 497	1 391	1 247
41 Výstavba budov	5 499	621	776	1 678	624	869	441	490
42 Inženýrské stavitelství	86	7	9	46	8	7	6	3
43 Specializované stavební činnosti	10 524	877	1 437	3 680	1 214	1 616	947	753
G Velkoobchod, maloobchod; opravy a údržba motorových vozidel	32 254	3 175	4 173	13 198	2 806	3 850	2 461	2 591
45 Velkoobch., maloobch. a opravy motor. vozidel	3 432	364	502	1 009	408	568	292	289
46 Velkoobchod, kromě motorových vozidel	16 464	1 311	2 149	7 333	1 450	1 988	1 223	1 010
47 Maloobchod, kromě motorových vozidel	12 358	1 500	1 522	4 856	948	1 294	946	1 292
H Doprava a skladování	3 803	392	466	1 280	440	513	356	356
49 Pozemní a potrubní doprava	3 261	349	425	992	394	466	327	308
50 Vodní doprava	1	-	-	1	-	-	-	-
51 Letecká doprava	2	-	-	2	-	-	-	-
52 Skladování a vedlejší činnosti v dopravě	525	43	41	275	46	46	27	47
53 Poštovní a kurýrní činnosti	14	-	-	10	-	1	2	1
I Ubytování, stravování a pohostinství	8 570	1 008	1 579	2 737	683	904	648	1 011
55 Ubytování	1 034	106	335	304	54	78	58	99
56 Stravování a pohostinství	7 536	902	1 244	2 433	629	826	590	912
J Informační a komunikační činnosti	1 697	101	155	955	119	176	104	87
58 Vydavatelské činnosti	172	6	30	99	10	15	5	7
59 Činnosti v oblasti filmů, videozáznamů a televiz. programů, pořizování zvukových nahrávek a hudební vydavatelské činnosti	70	3	6	40	8	5	8	-
60 Tvorba programů a vysílání	4	-	-	3	1	-	-	-
61 Telekomunikační činnosti	59	7	9	21	7	10	1	4
62 Činnosti v oblasti informačních technologií	1 219	74	95	697	82	128	78	65
63 Informační činnosti	173	11	15	95	11	18	12	11
K Peněžnictví a pojišťovnictví	5 463	531	749	2 051	488	659	411	574
64 Finanční zprostředkování, kromě pojišťovnictví a penzijního financování	1 081	104	138	368	86	137	101	147
66 Ostatní finanční činnosti	4 382	427	611	1 683	402	522	310	427
L Činnosti v oblasti nemovitostí	6 606	479	841	3 346	357	609	356	618
M Profesionální, vědecké a technické činnosti	13 375	864	1 484	7 024	954	1 410	882	757
69 Právní a účetnické činnosti	3 957	250	448	1 988	285	436	296	254
70 Činnosti vedení podniků; poradenství v oblasti řízení	822	46	61	483	59	94	39	40
71 Architektonické a inženýrské činnosti; technické zkoušky a analýzy	2 826	178	314	1 613	190	261	162	108
72 Výzkum a vývoj	94	4	6	55	10	5	9	5
73 Reklama a průzkum trhu	1 208	59	127	678	99	119	70	56
74 Ostatní profesní, vědecké a technické činnosti	4 269	309	478	2 158	290	473	289	272
75 Veterinární činnosti	199	18	50	49	21	22	17	22
N Administrativní a podpůrné činnosti	2 575	163	270	1 329	176	247	211	179
77 Činnosti v oblasti pronájmu a operativního leasingu	408	23	38	211	29	44	32	31
78 Činnosti související se zaměstnáním	75	3	4	55	-	5	5	3
79 Činnosti cestovních agentur, kancelář a jiné rezervační a související činnosti	497	27	63	263	32	47	40	25
80 Bezpečnostní a pátrací činnosti	324	29	34	160	16	40	28	17
81 Činnosti související se stavbami a úpravou krajiny	643	35	62	330	47	47	59	63
82 Administrativní, kancelářské a jiné podpůrné činnosti pro podnikání	628	46	69	310	52	64	47	40

Tab. H.2 Ekonomické subjekty podle převažující činnosti CZ-NACE v Plzeňském kraji a jeho okresech k 31. 12. 2015

dokončení

Převažující činnost (sekce, oddíl)	Kraj celkem	v tom okresy						
		Domažlice	Klatovy	Plzeň-město	Plzeň-jih	Plzeň-sever	Rokycany	Tachov
O Veřejná správa a obrana; povinné sociální zabezpečení	1 378	223	345	71	239	242	144	114
P Vzdělávání	2 053	188	233	986	155	200	157	134
Q Zdravotní a sociální péče	1 775	145	236	848	123	156	113	154
86 Zdravotní péče	1 622	128	218	776	117	138	102	143
87 Pobytové služby sociální péče	45	7	6	9	4	11	4	4
88 Ambulantní nebo terénní sociální služby	108	10	12	63	2	7	7	7
R Kulturní, zábavní a rekreační činnosti	3 608	384	497	1 551	288	340	281	267
90 Tvůrčí, umělecké a zábavní činnosti	513	49	63	245	36	56	36	28
91 Činnosti knihoven, archivů, muzeí a jiných kulturních zařízení	50	4	8	23	3	4	1	7
92 Činnosti heren, kasin a sázkových kancelářů	38	4	5	19	4	1	1	4
93 Sportovní, zábavní a rekreační činnosti	3 007	327	421	1 264	245	279	243	228
S Ostatní činnosti	11 532	1 117	1 736	4 303	1 030	1 393	933	1 020
94 Činnosti organizací sdružujících osoby za účelem prosazování společných zájmů	4 089	358	666	1 601	335	434	306	389
95 Opravy počítačů a výrobků pro osobní potřebu a převážně pro domácnost	1 713	132	236	707	156	198	154	130
96 Poskytování ostatních osobních služeb	5 730	627	834	1 995	539	761	473	501
Bez uvedení činnosti	5 319	552	787	1 850	554	699	397	480

Tab. H.3 Ekonomické subjekty podle kategorie počtu zaměstnanců v Plzeňském kraji a jeho okresech k 31. 12. 2015

Velikostní kategorie dle počtu zaměstnanců	Kraj celkem	v tom okresy						
		Domažlice	Klatovy	Plzeň-město	Plzeň-jih	Plzeň-sever	Rokycany	Tachov
Celkem	143 478	13 860	21 062	54 117	13 263	17 625	11 207	12 344
v tom:								
neuveдено	86 227	8 755	12 516	32 279	7 668	10 616	6 600	7 793
bez zaměstnanců	44 681	4 045	6 835	16 009	4 672	5 772	3 816	3 532
1 - 5	8 634	671	1 165	4 102	635	826	549	686
6 - 9	1 248	115	163	566	96	123	84	101
10 - 19	1 156	117	165	523	78	117	65	91
20 - 24	269	30	39	118	21	29	19	13
25 - 49	569	51	85	211	41	81	36	64
50 - 99	355	42	53	147	29	34	20	30
100 - 199	178	25	25	74	11	16	9	18
200 - 249	34	1	4	20	1	2	3	3
250 - 499	68	6	7	34	5	6	2	8
500 - 999	36	2	5	17	2	3	4	3
1 000 - 1 499	9	-	-	8	1	-	-	-
1 500 - 1 999	5	-	-	3	1	-	-	1
2 000 - 2 499	6	-	-	4	1	-	-	1
2 500 - 2 999	2	-	-	1	1	-	-	-
3 000 - 3 999	-	-	-	-	-	-	-	-
4 000 - 4 999	1	-	-	1	-	-	-	-
5 000 - 9 999	-	-	-	-	-	-	-	-
10 000 a více	-	-	-	-	-	-	-	-



**Tab. H.4 Ekonomické subjekty podle institucionálních sektorů dle ESA 2010
v Plzeňském kraji a jeho okresech k 31. 12. 2015**

Institucionální sektor, subsektor	Kraj celkem	v tom okresy						
		Domažlice	Klatovy	Plzeň-město	Plzeň-jih	Plzeň-sever	Rokycany	Tachov
Celkem	143 478	13 860	21 062	54 117	13 263	17 625	11 207	12 344
v tom:								
10000 Národní hospodářství - rezidenti	143 478	13 860	21 062	54 117	13 263	17 625	11 207	12 344
11000 Nefinanční podniky	16 150	1 126	1 643	9 384	824	1 217	798	1 158
11001 Veřejné podniky nefinanční	107	23	25	21	8	8	8	14
11002 Národní soukromé nefinanční podniky	13 519	776	1 314	8 190	699	1 059	685	796
11003 Nefinanční podniky pod zahr. kontrolou	2 524	327	304	1 173	117	150	105	348
12000 Finanční instituce	132	5	6	104	3	6	5	3
12400 Investiční fondy jiné než fondy peněžního trhu	1	-	-	1	-	-	-	-
12402 Investiční fondy jiné než FPT, národní soukromé	1	-	-	1	-	-	-	-
12500 Ostatní finanční zprostředkovatelé (kromě IC a PF)	50	3	3	39	2	1	1	1
12502 Ostatní finanční zprostředkovatelé (kromě IC a PF), národní soukromí	47	3	3	36	2	1	1	1
12503 Ostatní finanční zprostředkovatelé (kromě IC a PF), pod zahr. kontrolou	3	-	-	3	-	-	-	-
12600 Pomocné finanční instituce	74	1	3	60	1	3	4	2
12602 Pomocné finanční instituce, národní soukr.	74	1	3	60	1	3	4	2
12700 Kaptivní finanční instituce a půjčovatelé peněz	7	1	-	4	-	2	-	-
12702 Kaptivní finanční instituce a půjčovatelé peněz, národní soukromé	4	-	-	2	-	2	-	-
12703 Kaptivní finanční instituce a půjčovatelé peněz, pod zahraniční kontrolou	3	1	-	2	-	-	-	-
13000 Vládní instituce	1 101	168	189	172	158	177	112	125
13110 Ústřední vládní instituce (kromě fondů sociálního zabezpečení)	21	2	2	13	-	1	2	1
13130 Místní vládní instituce (kromě fondů sociálního zabezpečení)	1 080	166	187	159	158	176	110	124
14000 Domácnosti	118 301	11 698	17 851	41 954	11 510	15 317	9 669	10 302
14100 Zaměstnavatelé	4 304	416	778	1 403	393	502	383	429
14200 Osoby samostatně výdělečně činné	109 952	10 951	16 480	38 668	10 916	14 404	9 115	9 418
14400 Příjemci důchodů z vlastnictví a transferových důchodů	4 045	331	593	1 883	201	411	171	455
14430 Příjemci ostatních transferů	4 045	331	593	1 883	201	411	171	455
15000 Neziskové instituce sloužící domácnostem	7 794	863	1 373	2 503	768	908	623	756
15002 Neziskové instituce sloužící domácnostem, národní soukromé	7 787	863	1 373	2 497	768	908	622	756
15003 Neziskové instituce sloužící domácnostem, pod zahraniční kontrolou	7	-	-	6	-	-	1	-

STAVEBNÍ POVOLENÍ

Tab. I.1 Stavební povolení v Plzeňském kraji a jeho okresech v 1. až 4. čtvrtletí 2015

	Počet vydaných stavebních povolení celkem		v tom na stavby						
			budovy	v tom				na ochranu životního prostředí	ostatní
	bytové			nebytové					
	skutečnost	index 2015/2014		nová výstavba	změna dokončených staveb	nová výstavba	změna dokončených staveb		
Kraj celkem	5 183	104,2	2 737	869	795	444	629	1 043	1 403
v tom okresy:									
Domažlice	575	106,7	347	81	127	65	74	77	151
Klatovy	461	91,5	236	95	54	42	45	78	147
Plzeň-město	1 009	111,9	550	174	170	68	138	156	303
Plzeň-jih	662	116,8	442	120	126	66	130	89	131
Plzeň-sever	1 325	97,5	530	233	145	90	62	367	428
Rokycany	599	102,0	294	85	96	48	65	219	86
Tachov	552	107,2	338	81	77	65	115	57	157

Tab. I.2 Orientační hodnota staveb, na které byla vydána stavební povolení v Plzeňském kraji a jeho okresech v 1. až 4. čtvrtletí 2015

	Orientační hodnota staveb celkem		v tom (mil. Kč)							Průměrná hodnota na jedno stavební povolení (tis. Kč)
			budovy	v tom				na ochranu životního prostředí	ostatní	
	bytové			nebytové						
	skutečnost (mil. Kč)	index 2015/2014		nová výstavba	změna dokončených staveb	nová výstavba	změna dokončených staveb			
Kraj celkem	12 604	114,6	8 299	3 285	871	2 134	2 009	829	3 476	2 432
v tom okresy:										
Domažlice	1 285	119,3	752	250	120	203	179	174	359	2 235
Klatovy	1 059	73,7	674	319	60	136	159	100	285	2 297
Plzeň-město	4 489	166,2	2 640	1 065	280	292	1 003	199	1 650	4 449
Plzeň-jih	1 127	128,5	968	373	103	345	147	17	142	1 702
Plzeň-sever	1 692	100,9	1 054	753	156	106	39	204	434	1 277
Rokycany	749	75,7	525	264	73	69	119	29	195	1 250
Tachov	2 203	98,4	1 686	261	79	983	363	106	411	3 991



STAVEBNÍ POVOLENÍ

Tab. I.3 Vydaná stavební povolení podle krajů v 1. až 4. čtvrtletí 2015

	Počet vydaných stavebních povolení celkem		v tom na stavby						
			budovy	v tom				na ochranu životního prostředí	ostatní
	bytové			nebytové					
	skutečnost	index 2015/2014		nová výstavba	změna dokončených staveb	nová výstavba	změna dokončených staveb		
Česká republika	80 478	101,4	45 675	12 926	15 960	5 893	10 896	13 540	21 263
z toho kraje:									
Hl. město Praha	5 211	98,8	4 196	359	2 551	111	1 175	319	696
Středočeský	15 878	105,2	8 420	3 240	2 397	1 097	1 686	2 509	4 949
Jihočeský	6 009	95,8	3 395	947	1 076	545	827	677	1 937
Plzeňský	5 183	104,2	2 737	869	795	444	629	1 043	1 403
Karlovarský	2 243	89,8	1 144	249	377	187	331	251	848
Ústecký	4 451	97,2	2 867	578	1 017	376	896	466	1 118
Liberecký	3 109	100,6	1 513	472	488	166	387	585	1 011
Královéhradecký	3 439	94,8	1 998	521	669	308	500	734	707
Pardubický	4 098	100,7	2 218	676	682	325	535	855	1 025
Vysočina	4 122	102,0	2 545	665	715	468	697	539	1 038
Jihomoravský	10 877	112,2	5 516	1 728	2 037	767	984	3 411	1 950
Olomoucký	3 800	92,3	2 257	625	713	353	566	514	1 029
Zlínský	3 604	96,1	2 190	631	720	314	525	511	903
Moravskoslezský	7 485	102,4	4 544	1 366	1 723	420	1 035	1 068	1 873
ostatní (územně nerozděleno)	969	100,8	135	-	-	12	123	58	776

Tab. I.4 Orientační hodnota staveb, na které byla vydána stavební povolení podle krajů v 1. až 4. čtvrtletí 2015

	Orientační hodnota staveb celkem		v tom (mil. Kč)							Průměrná hodnota na jedno stavební povolení (tis. Kč)
			budovy	v tom				na ochranu životního prostředí	ostatní	
	bytové			nebytové						
	skutečnost (mil. Kč)	index 2015/2014		nová výstavba	změna dokončených staveb	nová výstavba	změna dokončených staveb			
Česká republika	254 891	102,0	160 223	60 232	21 336	37 410	41 245	20 664	74 004	3 167
z toho kraje:										
Hl. město Praha	34 326	124,1	25 308	12 341	4 621	1 964	6 382	6 383	2 635	6 587
Středočeský	32 139	102,8	25 145	12 387	3 067	4 669	5 022	2 040	4 954	2 024
Jihočeský	12 221	96,3	8 470	3 215	974	2 056	2 225	563	3 188	2 034
Plzeňský	12 604	114,6	8 299	3 285	871	2 134	2 009	829	3 476	2 432
Karlovarský	6 171	89,3	4 416	866	512	2 203	835	337	1 418	2 751
Ústecký	10 782	89,1	8 261	1 930	1 108	2 872	2 351	739	1 782	2 422
Liberecký	7 701	112,8	5 391	1 853	540	1 661	1 337	471	1 839	2 477
Královéhradecký	9 326	82,2	7 057	1 922	901	1 883	2 351	676	1 593	2 712
Pardubický	9 491	93,7	6 970	2 245	803	2 424	1 498	627	1 894	2 316
Vysočina	11 335	112,8	8 414	2 405	931	2 699	2 379	874	2 047	2 750
Jihomoravský	26 218	101,1	21 262	8 100	3 262	5 362	4 538	1 815	3 141	2 410
Olomoucký	10 956	104,5	7 502	2 615	931	2 281	1 675	906	2 548	2 883
Zlínský	9 534	97,1	7 235	2 529	988	1 532	2 186	432	1 867	2 645
Moravskoslezský	21 448	92,7	14 705	4 539	1 827	3 024	5 315	2 792	3 951	2 865
ostatní (územně nerozděleno)	40 639	100,4	1 788	-	-	646	1 142	1 180	37 671	41 939

Vydaná stavební povolení a orientační hodnota staveb v okresech České republiky v 1. až 4. čtvrtletí 2015

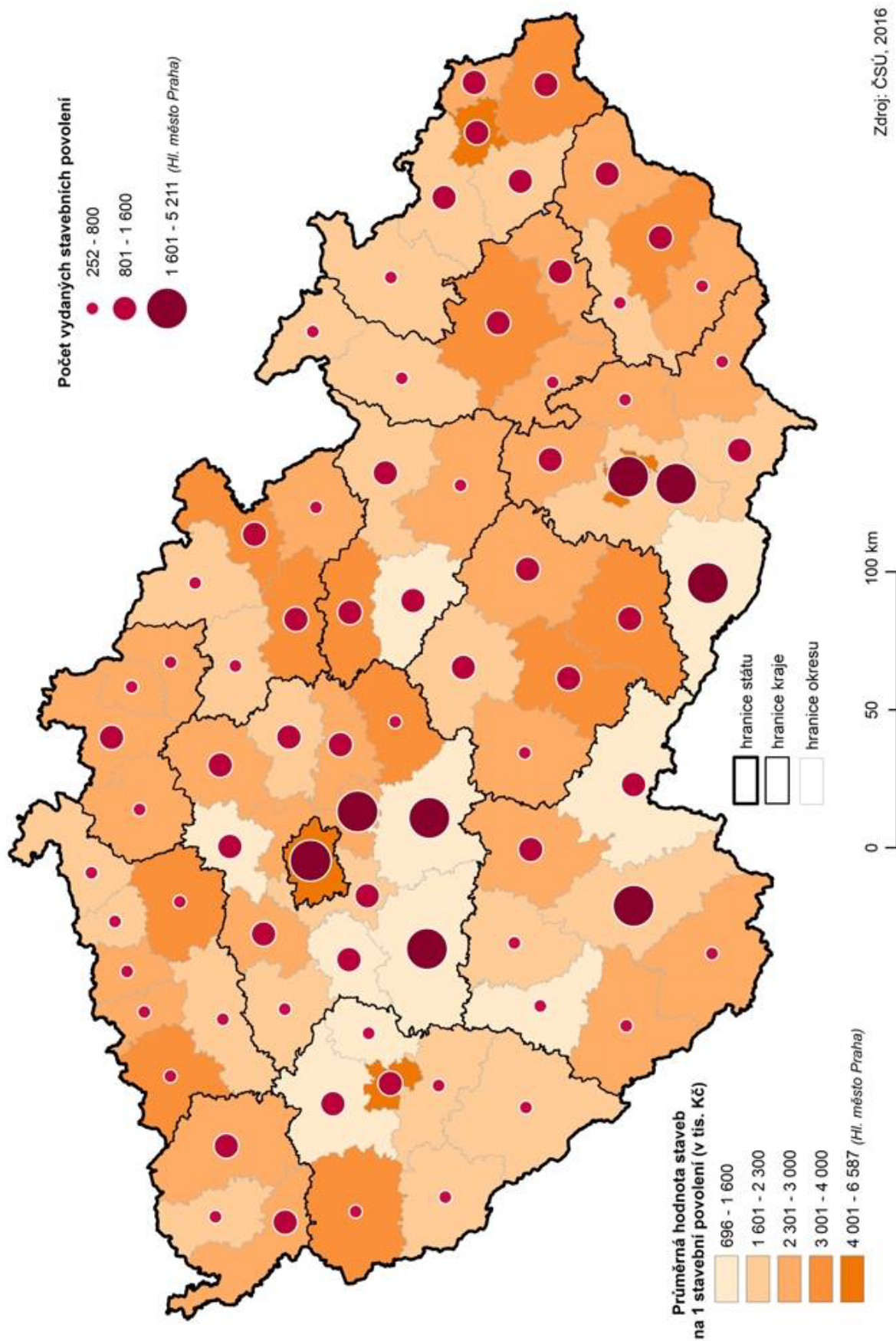

**Tab. J.1 Zahájené a dokončené byty podle druhu stavby v Plzeňském kraji a jeho okresech
v 1. až 4. čtvrtletí 2015**

	Byty celkem		v tom						
	skutečnost	index 2015/2014	v rodinných domech	v bytových domech	v nástavbách, přístavbách a vestavbách k		v domovech - penzionech a domovech pro seniory	v nebytových budovách	ve stavebně upravených nebytových prostorách
					rodinným domům	bytovým domům			
Zahájené byty									
Kraj celkem	1 548	119,1	889	323	55	113	-	104	64
v tom okresy:									
Domažlice	146	136,4	79	16	21	23	-	3	4
Klatovy	127	139,6	95	23	6	1	-	2	-
Plzeň-město	525	104,4	189	267	7	52	-	8	2
Plzeň-jih	151	116,2	122	17	6	2	-	4	-
Plzeň-sever	261	105,7	234	-	2	22	-	1	2
Rokycany	173	121,0	86	-	8	-	-	38	41
Tachov	165	208,9	84	-	5	13	-	48	15
Dokončené byty¹⁾									
Kraj celkem	1 206	88,5	819	175	33	70	17	38	54
v tom okresy:									
Domažlice	118	104,4	99	-	6	6	-	3	4
Klatovy	119	55,9	84	12	1	3	17	2	-
Plzeň-město	385	88,5	164	150	9	41	-	18	3
Plzeň-jih	161	129,8	138	13	2	-	-	-	8
Plzeň-sever	226	86,6	188	-	6	20	-	-	12
Rokycany	107	101,9	72	-	6	-	-	12	17
Tachov	90	81,1	74	-	3	-	-	3	10

¹⁾ předběžné údaje

Tab. J.2 Zahájené a dokončené byty podle druhu stavby a krajů v 1. až 4. čtvrtletí 2015

	Byty celkem		v tom						
	skutečnost	index 2015/2014	v rodinných domech	v bytových domech	v nástavbách, přístavbách a vestavbách k		v domovech - penzionech a domovech pro seniory	v nebytových budovách	ve stavebně upravených nebytových prostorách
					rodinným domům	bytovým domům			
Zahájené byty									
Česká republika	26 378	108,3	13 727	6 848	1 252	1 795	476	1 635	645
v tom kraje:									
Hl. město Praha	5 227	116,6	508	3 949	55	321	28	349	17
Středočeský	4 706	111,0	3 572	393	228	83	117	132	181
Jihočeský	1 312	88,4	982	106	92	40	6	71	15
Plzeňský	1 548	119,1	889	323	55	113	-	104	64
Karlovarský	492	77,1	254	33	15	80	17	37	56
Ústecký	1 031	101,2	592	83	37	116	-	161	42
Liberecký	704	94,0	484	79	36	45	3	51	6
Královéhradecký	874	93,5	534	129	73	58	9	42	29
Pardubický	1 045	98,6	674	79	73	93	25	70	31
Vysočina	970	112,9	696	102	39	22	42	47	22
Jihomoravský	3 841	105,2	1 811	860	255	348	169	368	30
Olomoucký	1 468	137,8	634	491	68	188	39	28	20
Zlínský	1 043	110,8	654	161	66	34	18	44	66
Moravskoslezský	2 117	109,6	1 443	60	160	254	3	131	66
Dokončené byty¹⁾									
Česká republika	25 094	104,8	13 890	7 368	815	1 162	136	578	1 145
v tom kraje:									
Hl. město Praha	5 211	107,5	528	3 996	31	228	-	116	312
Středočeský	4 872	115,3	3 668	680	149	122	20	79	154
Jihočeský	1 246	96,8	874	307	33	12	-	14	6
Plzeňský	1 206	88,5	819	175	33	70	17	38	54
Karlovarský	409	125,5	239	98	11	32	-	8	21
Ústecký	813	109,4	604	14	18	38	6	17	116
Liberecký	628	92,2	501	24	31	24	-	23	25
Královéhradecký	1 059	102,3	764	122	53	71	-	25	24
Pardubický	1 096	110,0	738	158	49	63	-	53	35
Vysočina	997	96,0	804	61	48	19	10	37	18
Jihomoravský	3 341	103,1	1 655	1 233	118	187	33	54	61
Olomoucký	1 095	77,1	647	209	51	25	-	27	136
Zlínský	934	115,9	649	135	56	4	24	29	37
Moravskoslezský	2 187	112,6	1 400	156	134	267	26	58	146

1) předběžné výsledky



Zahájené byty v okresech České republiky v 1. až 4. čtvrtletí 2015

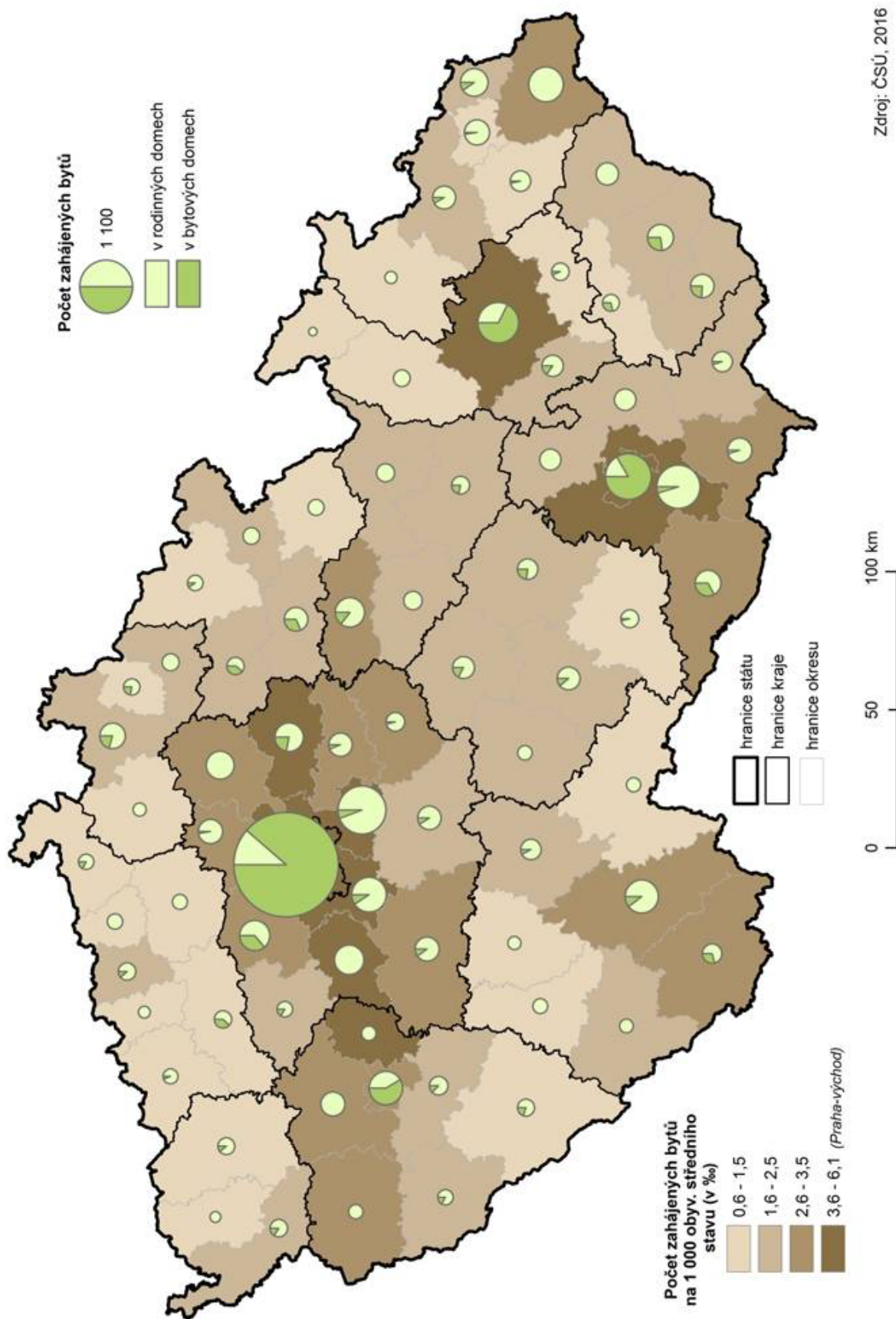

Dokončené byty v okresech České republiky v 1. až 4. čtvrtletí 2015

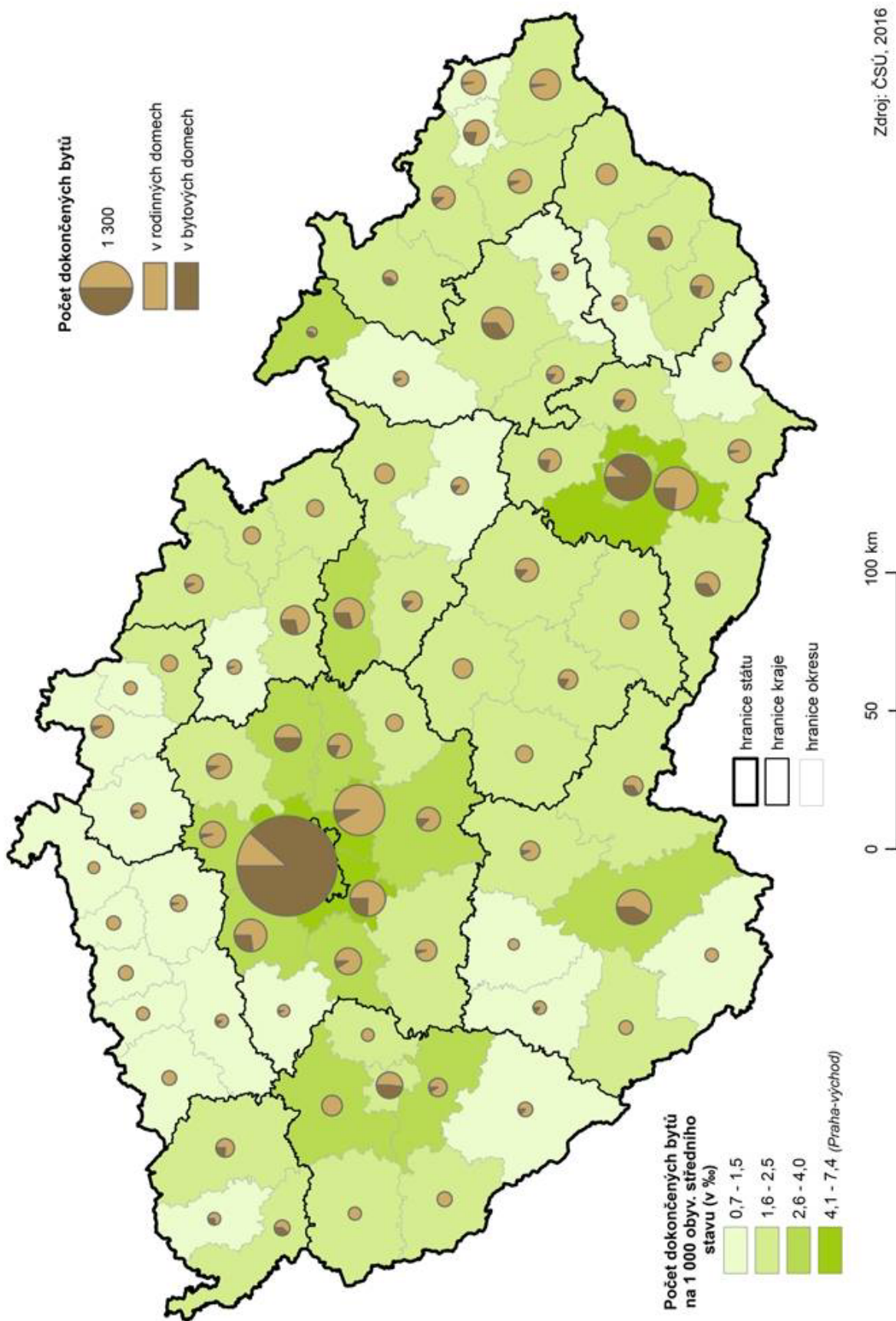

Tab. K.1 Výroba masa v jatečné hmotnosti podle krajů v 1. až 4. čtvrtletí 2015

	Maso celkem (bez drůbežního)	v tom					
		hovězí a telecí	z toho telecí	vepřové	skopové a kozí	z toho jehněčí	koňské
Výroba (t)							
Česká republika	296 245	68 286	458	227 739	183	130	36
v tom kraje:							
Hl. město Praha a Středočeský	31 982	4 831	42	27 115	30	17	6
Jihočeský	56 328	3 439	22	52 871	17	13	0
Plzeňský	26 870	8 181	52	18 660	25	16	4
Karlovarský	758	675	13	75	7	6	-
Ústecký	2 812	1 079	9	1 699	31	25	2
Liberecký	2 956	1 264	13	1 681	8	2	3
Královéhradecký	23 907	5 557	56	18 336	7	4	7
Pardubický	27 759	17 084	48	10 639	34	28	2
Vysočina	38 404	14 547	105	23 845	7	5	5
Jihomoravský	34 620	2 667	18	31 947	4	3	2
Olomoucký	23 551	2 200	16	21 347	3	3	1
Zlínský	10 716	4 154	49	6 548	9	6	5
Moravskoslezský	15 584	2 607	15	12 975	1	1	1
Index 2015/2014							
Česká republika	98,2	104,2	99,7	96,5	95,0	88,7	56,6
v tom kraje:							
Hl. město Praha a Středočeský	103,1	114,5	87,8	101,3	104,7	85,4	94,9
Jihočeský	100,5	94,9	109,5	100,9	129,0	125,1	25,7
Plzeňský	107,3	111,9	107,0	105,4	90,5	103,8	61,1
Karlovarský	105,6	106,7	110,2	98,4	83,9	76,2	-
Ústecký	103,4	107,0	105,7	101,1	107,7	99,7	131,3
Liberecký	110,0	110,7	88,2	109,5	113,5	127,3	67,5
Královéhradecký	101,8	105,1	95,1	100,9	98,4	83,5	67,8
Pardubický	86,1	95,4	56,5	74,5	76,3	73,9	32,8
Vysočina	100,7	108,5	168,7	96,4	94,1	82,6	52,7
Jihomoravský	93,3	103,7	79,7	92,5	104,1	97,6	251,7
Olomoucký	103,5	107,9	100,0	103,1	101,4	96,3	118,5
Zlínský	105,8	106,5	104,4	105,6	74,0	66,4	36,2
Moravskoslezský	79,1	105,4	91,2	75,4	94,4	66,3	11,4

Tab. K.2 Sklizeň vybraných zemědělských plodin podle krajů v roce 2015

	Obiloviny	z toho		Brambory	Cukrovka technická	Řepka	Pícniny na orné půdě celkem - seno	z toho kukuřice na zeleno a na siláž ¹⁾	Trvalé travní porosty - seno
		pšenice	ječmen						
Sklizeň (t)									
Česká republika	8 183 512	5 274 272	1 991 415	504 955	3 421 035	1 256 212	2 708 295	7 134 351	2 943 062
v tom kraje:									
Hl. město Praha	43 190	29 910	11 305	152	18 320	7 310	5 152	12 112	791
Středočeský	1 700 543	1 166 370	405 160	116 860	953 138	287 225	387 163	1 029 912	208 729
Jihočeský	741 463	457 371	184 531	59 233	-	135 153	323 828	925 814	504 647
Plzeňský	564 069	350 306	148 659	20 115	.	107 599	266 815	738 283	359 927
Karlovarský	104 400	67 002	22 342	1 811	-	20 331	35 405	53 379	188 069
Ústecký	593 277	425 189	134 698	10 208	175 819	79 897	90 250	221 528	177 961
Liberecký	116 517	73 873	24 531	3 614	51 438	19 132	44 270	90 361	184 336
Královéhradecký	528 837	380 980	92 505	18 578	591 724	86 971	204 846	559 465	204 204
Pardubický	529 068	341 921	120 908	23 274	208 393	85 688	255 639	620 324	166 530
Vysočina	729 159	425 599	235 053	180 098	17 373	126 371	438 257	1 072 383	259 304
Jihomoravský	1 173 579	715 381	220 540	36 888	269 351	116 032	243 306	692 741	65 987
Olomoucký	632 845	356 513	224 680	9 453	664 987	81 641	178 663	527 715	200 368
Zlínský	337 663	230 644	66 101	6 266	93 554	44 115	120 459	286 508	164 042
Moravskoslezský	388 902	253 212	100 402	18 405	376 882	58 747	114 240	303 826	258 167
Index 2015/2014									
Česká republika	93,2	96,9	101,2	72,4	77,3	81,7	78,5	74,5	81,7
v tom kraje:									
Hl. město Praha	94,0	98,1	96,3	92,1	70,6	83,3	100,8	96,1	80,1
Středočeský	94,9	97,9	100,8	76,0	76,1	87,9	80,8	77,8	81,7
Jihočeský	90,8	89,1	105,1	61,0	x	78,8	76,3	69,7	82,7
Plzeňský	90,0	90,4	98,6	62,8	x	85,4	74,5	67,2	82,4
Karlovarský	89,6	93,1	78,4	60,2	x	89,6	82,9	65,3	79,5
Ústecký	95,8	96,1	111,0	79,2	75,9	87,1	84,3	85,9	77,0
Liberecký	95,3	98,1	98,8	77,6	85,0	83,3	77,2	64,8	80,6
Královéhradecký	93,8	100,4	96,2	80,6	74,6	86,3	84,3	81,7	82,4
Pardubický	94,2	98,5	102,0	72,7	78,1	77,2	76,2	74,5	83,3
Vysočina	91,1	91,7	96,0	69,6	78,8	80,9	77,5	70,8	81,8
Jihomoravský	91,0	103,5	103,6	95,0	81,4	75,3	85,2	86,4	82,3
Olomoucký	96,9	98,1	104,7	77,5	77,6	77,5	74,5	72,6	81,4
Zlínský	94,5	103,4	93,7	100,9	72,5	73,4	79,0	74,2	82,6
Moravskoslezský	93,8	97,0	106,0	80,4	82,8	74,1	75,0	78,0	82,4

¹⁾ v zeleném stavu



**Tab. L.1 Základní ukazatele v průmyslových podnicích se 100 a více zaměstnanci podle krajů
v 1. až 4. čtvrtletí 2015**

(subjekty se sídlem na území kraje)
(předběžné údaje)

	Průměrný počet podniků ve sledovaném období	Průměrný evidenční počet zaměstnanců		Průměrná hrubá měsíční mzda		Tržby z prodeje vlastních výrobků a služeb průmyslové povahy	
		skutečnost (fyzické osoby)	index 2015/2014	skutečnost (Kč)	index 2015/2014	skutečnost (mil. Kč)	index 2015/2014
Česká republika	2 390	838 399	103,2	28 897	102,6	3 436 008	102,7
v tom kraje:							
Hl. město Praha	242	86 404	100,2	34 912	101,2	332 932	99,6
Středočeský	228	97 134	103,5	34 228	103,2	641 345	103,7
Jihočeský	153	48 212	103,1	25 986	104,2	153 930	111,9
Plzeňský	168	60 721	103,8	29 022	104,5	212 448	100,9
Karlovarský	72	20 212	98,7	25 044	103,2	39 691	99,0
Ústecký	170	55 857	103,4	28 931	102,8	319 355	87,2
Liberecký	106	43 599	103,7	29 100	103,2	149 308	105,4
Královéhradecký	131	48 353	103,3	26 591	101,6	147 269	100,1
Pardubický	142	47 126	103,3	26 064	102,9	254 250	104,7
Vysočina	134	48 634	101,9	26 871	103,2	145 129	104,6
Jihomoravský	259	72 976	102,8	26 968	103,3	226 376	106,7
Olomoucký	157	45 928	107,9	25 668	102,1	127 462	112,3
Zlínský	186	53 409	108,1	26 186	101,9	173 427	105,2
Moravskoslezský	243	109 834	102,1	28 350	102,3	513 086	107,8

Tab. M.1 Základní ukazatele stavebních podniků podle krajů v 1. až 4. čtvrtletí 2015

(subjekty se sídlem v kraji s 50 a více zaměstnanci)

(předběžné údaje)

	Průměrný evidenční počet zaměstnanců		Průměrná hrubá měsíční mzda zaměstnance		Produktivita práce ze ZSV celkem	
	skutečnost (fyz. osoby)	index 2015/2014	skutečnost (Kč)	index 2015/2014	skutečnost (tis. Kč b.c.)	index 2015/2014
Česká republika	80 330	98,0	31 675	106,4	2 096	115,1
v tom kraje:						
Hl. město Praha	26 667	103,0	38 390	108,3	2 496	112,1
Středočeský	5 177	93,0	29 231	105,4	1 724	120,6
Jihočeský	6 937	98,5	31 559	101,2	1 637	109,1
Plzeňský	3 027	99,8	30 495	103,7	2 099	122,0
Karlovarský	836	91,2	22 417	104,6	1 151	94,5
Ústecký	4 604	98,0	28 109	107,2	2 854	145,4
Liberecký	1 643	98,1	28 341	101,0	1 751	99,4
Královéhradecký	1 473	81,2	24 584	101,2	1 853	139,9
Pardubický	3 134	96,4	27 901	108,5	2 298	111,4
Vysočina	4 069	101,2	27 284	103,1	1 568	103,7
Jihomoravský	9 586	94,9	29 900	104,4	2 224	114,9
Olomoucký	2 498	99,9	27 058	107,5	1 633	90,9
Zlínský	4 599	97,3	26 548	103,3	1 449	106,8
Moravskoslezský	6 080	90,6	25 069	104,3	1 619	122,8

Tab. M.2 Stavební výroba podle krajů v 1. až 4. čtvrtletí 2015

(subjekty se sídlem v kraji s 50 a více zaměstnanci)

(předběžné údaje)

	Základní stavební výroba (ZSV)		z toho v tuzemsku			
	skutečnost (mil. Kč b.c.)	index 2015/2014	pozemní stavitelství		inženýrské stavitelství	
			skutečnost (mil. Kč b.c.)	index 2015/2014	skutečnost (mil. Kč b.c.)	index 2015/2014
Česká republika	168 410	112,9	52 367	100,2	106 630	120,3
v tom kraje:						
Hl. město Praha	66 574	115,5	14 643	106,2	46 627	118,6
Středočeský	8 924	112,2	4 103	108,3	4 535	113,7
Jihočeský	11 353	107,4	2 568	102,6	8 652	107,5
Plzeňský	6 354	121,7	1 177	122,1	5 025	119,5
Karlovarský	962	86,1	711	81,7	226	93,8
Ústecký	13 139	142,5	2 863	95,9	10 151	167,7
Liberecký	2 877	97,6	1 191	77,5	1 488	110,1
Královéhradecký	2 730	113,6	1 429	110,9	1 253	112,5
Pardubický	7 203	107,4	1 814	96,7	5 038	108,6
Vysočina	6 380	104,9	3 651	100,0	2 375	111,2
Jihomoravský	21 324	109,0	8 320	94,1	11 526	128,2
Olomoucký	4 080	90,8	2 009	67,5	1 947	132,4
Zlínský	6 664	103,9	3 251	102,9	3 182	112,4
Moravskoslezský	9 846	111,3	4 637	115,1	4 605	107,4



Tab. N.1 Návštěvnost v hromadných ubytovacích zařízeních podle krajů v 1. až 4. čtvrtletí 2015
 (předběžné údaje)

	Hosté			Přenocování			Průměrný počet přenocování	Průměrná doba pobytu (dny)
	celkem	index 2015/2014	z toho nerezidenti	celkem	index 2015/2014	z toho nerezidenti		
Česká republika	17 195 550	110,3	8 706 913	47 093 906	109,7	23 286 515	2,7	3,7
v tom kraje:								
Hl. město Praha	6 605 776	108,4	5 714 835	15 917 265	107,9	14 341 089	2,4	3,4
Středočeský	907 567	113,5	208 289	2 214 386	112,6	492 467	2,4	3,4
Jihočeský	1 341 912	114,1	411 753	3 644 147	112,8	810 074	2,7	3,7
Plzeňský	650 250	114,3	234 673	1 717 331	117,3	502 988	2,6	3,6
Karlovarský	850 891	109,6	534 115	4 617 361	102,5	3 106 372	5,4	6,4
Ústecký	487 259	112,8	169 495	1 313 971	110,7	465 468	2,7	3,7
Liberecký	820 802	117,2	165 553	2 572 976	115,2	556 023	3,1	4,1
Královéhradecký	1 124 032	120,0	256 099	3 622 281	118,0	873 250	3,2	4,2
Pardubický	413 443	115,0	59 835	1 180 003	115,4	162 192	2,9	3,9
Vysočina	473 712	105,8	62 700	1 201 529	104,5	151 944	2,5	3,5
Jihomoravský	1 536 172	102,4	491 608	3 072 995	103,4	875 954	2,0	3,0
Olomoucký	547 538	112,3	115 022	1 779 102	111,3	243 774	3,2	4,2
Zlínský	661 149	109,6	102 891	2 010 791	108,6	245 303	3,0	4,0
Moravskoslezský	775 047	110,2	180 045	2 229 768	114,6	459 617	2,9	3,9

Tab. N.2 Hosté v hromadných ubytovacích zařízeních Plzeňského kraje podle zemí v 1. až 4. čtvrtletí 2015

(předběžné údaje)

	Hosté	Přenocování	Průměrný počet přenocování	Průměrná doba pobytu (dny)
Celkem	650 250	1 717 331	2,6	3,6
v tom:				
rezidenti	415 577	1 214 343	2,9	3,9
nerezidenti	234 673	502 988	2,1	3,1
z toho:				
Německo	116 028	248 515	2,1	3,1
Slovensko	12 673	29 781	2,3	3,3
Rakousko	13 728	25 265	1,8	2,8
Polsko	8 382	17 664	2,1	3,1
Nizozemsko	5 643	16 170	2,9	3,9
Spojené království	5 182	15 848	3,1	4,1
Francie	6 106	12 861	2,1	3,1
Rusko	5 089	12 694	2,5	3,5
Itálie	5 655	11 853	2,1	3,1
Spojené státy americké	4 505	11 709	2,6	3,6

Pozn.: Uvedeno prvních 10 zemí podle počtu přenocování.

Tab. N.3 Hromadná ubytovací zařízení podle krajů v roce 2015

	Hromadná ubytovací zařízení celkem	v tom					Pokoje	Lůžka
		hotely	penziony	kempy	chatové osady a turistické ubytovny	ostatní hromadná ubytovací zařízení jinde nespecifikovaná		
Česká republika	9 163	2 586	3 406	516	995	1 660	206 258	529 250
v tom kraje:								
Hl. město Praha	797	534	101	20	49	93	41 854	91 059
Středočeský	669	208	216	66	77	102	13 099	34 812
Jihočeský	1 205	191	529	128	127	230	20 399	58 839
Plzeňský	521	116	208	36	69	92	10 286	28 503
Karlovarský	471	225	147	19	20	60	15 929	32 706
Ústecký	468	154	167	30	48	69	8 832	23 351
Liberecký	892	163	384	25	103	217	14 501	43 651
Královéhradecký	1 055	223	423	45	95	269	17 604	49 628
Pardubický	341	75	140	22	52	52	6 716	19 068
Vysočina	445	98	139	30	74	104	8 311	23 989
Jihomoravský	813	202	392	42	83	94	18 143	45 236
Olomoucký	465	89	197	14	69	96	8 836	22 834
Zlínský	445	132	160	22	48	83	10 006	25 651
Moravskoslezský	576	176	203	17	81	99	11 742	29 923



Tab. N.4 Delší a kratší cesty rezidentů v tuzemsku podle cílové destinace v roce 2015^{*)}

	Celkem (tis.)	Index 2015/2014	Přenocování (tis.)	Index 2015/2014	Průměrný počet přenocování
Delší cesty					
Česká republika	7 084	92,4	54 166	91,8	7,6
v tom kraje:					
Hl. město Praha	183	113,0	1 108	128,8	6,0
Středočeský	1 089	66,9	8 309	55,6	7,6
Jihočeský	1 081	102,2	7 906	102,9	7,3
Plzeňský	398	64,5	3 538	77,3	8,9
Karlovarský	174	64,3	1 619	78,0	9,3
Ústecký	466	98,1	4 132	106,1	8,9
Liberecký	692	106,4	5 005	112,8	7,2
Královéhradecký	548	76,0	4 256	91,4	7,8
Pardubický	406	178,4	3 260	148,2	8,0
Vysočina	439	166,9	3 905	185,9	8,9
Jihomoravský	433	73,0	2 796	66,3	6,5
Olomoucký	332	78,7	2 220	79,3	6,7
Zlínský	347	123,1	2 136	113,9	6,1
Moravskoslezský	496	165,1	3 975	149,3	8,0
Kratší cesty					
Česká republika	16 203	87,5	31 472	84,9	1,9
v tom kraje:					
Hl. město Praha	723	113,9	1 295	117,4	1,8
Středočeský	2 254	61,7	4 618	61,8	2,0
Jihočeský	1 377	87,2	2 737	74,6	2,0
Plzeňský	910	78,0	1 784	76,1	2,0
Karlovarský	500	177,0	1 072	185,2	2,1
Ústecký	992	72,3	1 816	65,6	1,8
Liberecký	1 439	99,4	2 783	98,2	1,9
Královéhradecký	1 333	91,6	2 714	91,4	2,0
Pardubický	989	112,6	1 901	115,3	1,9
Vysočina	1 105	73,6	2 044	69,8	1,8
Jihomoravský	1 415	93,2	2 580	83,9	1,8
Olomoucký	968	98,7	1 925	107,2	2,0
Zlínský	1 087	155,6	1 998	152,6	1,8
Moravskoslezský	1 113	81,9	2 206	85,4	2,0

^{*)} údaje z výběrového šetření cestovního ruchu

**Tab. O.1 Průměrné spotřebitelské ceny vybraných druhů zboží a služeb podle kraje
v prosinci 2015**

v Kč

Název reprezentanta	Měřicí jednotka	Česká republika	Hl. město Praha	Středočeský	Jihočeský	Plzeňský	Karlovarský	Ústecký	Liberecký
Chléb konzumní kmínový	1 kg	21,86	20,88	22,39	23,34	20,38	21,03	20,06	22,96
Pečivo pšeničné bílé	1 kg	39,63	37,75	41,08	47,03	38,50	36,43	37,98	39,20
Pšeničná mouka hladká	1 kg	11,30	11,77	10,73	11,68	11,12	10,57	10,79	11,80
Těstoviny vaječné	1 kg	45,27	43,06	47,04	41,38	41,51	43,57	50,74	43,20
Rýže loupaná dlouhozrná	1 kg	36,17	33,01	36,16	33,30	38,01	34,03	38,34	39,67
Vepřová pečeně s kostí	1 kg	107,41	113,80	108,38	116,42	103,26	107,25	108,48	106,08
Vepřová kýta bez kosti	1 kg	113,20	122,21	108,98	117,67	102,93	107,40	115,97	108,85
Vepřový bůček	1 kg	79,73	85,23	73,20	74,97	74,90	82,40	77,93	89,90
Hovězí maso přední bez kostí	1 kg	160,09	158,09	158,23	161,30	159,60	169,90	164,30	154,00
Hovězí maso přední s kostí	1 kg	110,59	115,46	120,73	106,33	118,27	107,90	107,30	106,95
Hovězí svíčková pravá	1 kg	643,92	629,91	657,00	599,67	682,33	599,00	622,97	674,00
Šunkový salám	1 kg	129,22	134,92	140,08	123,66	121,22	140,83	123,66	120,67
Poličan	1 kg	188,72	211,38	208,25	174,00	179,00	194,95	184,97	189,00
Kuřata kuchaňka celá	1 kg	66,30	62,59	69,96	68,93	66,70	61,56	69,00	58,58
Filé mražené	1 kg	183,06	187,87	182,15	173,38	175,67	125,00	206,61	220,00
Uzená makrela	1 kg	141,21	139,87	149,25	135,67	133,67	149,00	152,33	132,25
Vejce slepičí čerstvá	10 ks	29,58	28,60	29,13	30,87	29,13	28,23	27,34	27,47
Mléko polotučné trvanlivé	1 l	15,69	13,63	19,15	17,10	17,90	11,90	15,43	12,65
Sušené plnotučné mléko (Sunar)	500 g	201,96	198,88	200,60	193,61	205,97	203,25	207,50	199,92
Eidamská cihla	1 kg	107,51	110,67	103,43	108,99	114,61	101,45	113,44	99,60
Lučina	1 kg	217,35	199,70	207,85	241,43	190,83	195,70	219,77	219,10
Jogurt bílý netučný	150 g	8,61	8,07	9,56	8,46	8,56	8,18	9,23	7,73
Tvaroh měkký konzumní	1 kg	69,36	70,06	70,60	71,60	66,27	51,60	68,93	71,80
Máslo čerstvé	1 kg	142,90	141,40	148,13	146,09	143,92	157,72	139,87	151,73
Olej slunečnicový	1 l	40,01	41,84	38,15	45,23	40,57	34,90	34,23	34,15
Pomeranče	1 kg	29,39	30,28	33,16	27,23	28,90	31,73	26,79	25,23
Banány žluté	1 kg	27,16	25,94	26,80	27,68	27,34	29,92	26,23	28,23
Jablka konzumní	1 kg	30,30	31,91	30,78	31,23	29,23	31,42	32,24	29,88
Konzumní brambory	1 kg	15,04	15,33	16,73	16,46	13,84	14,42	15,89	13,95
Rajská jablka červená kulatá	1 kg	45,07	44,90	48,91	46,79	43,90	43,08	46,01	40,90
Papriky	1 kg	53,58	51,36	59,74	55,57	49,68	50,92	50,46	53,40
Mrkev	1 kg	18,28	18,69	18,58	20,34	16,12	19,92	18,12	17,57
Cibule suchá	1 kg	15,15	15,40	16,03	15,48	15,15	13,42	15,07	16,38
Cukr krystalový	1 kg	15,70	15,80	15,57	16,40	15,30	15,07	12,74	15,27
Káva zrnková pražená	100 g	18,12	17,59	18,02	18,43	18,19	19,15	17,00	17,67
Přírodní minerální voda uhlíčitá	1 l	8,37	8,25	8,60	7,56	7,79	7,94	7,86	8,94
Jakostní víno bílé	0,75 l	93,06	94,86	94,33	91,13	98,80	85,07	97,57	86,57
Pivo výčepní, světlé, lahvé	0,5 l	10,51	10,78	11,03	9,46	10,79	12,00	9,86	10,67
Čištění pánského obleku	1 služba	232,88	291,31	201,25	201,67	256,33	222,50	230,00	260,50
Lékařská prohl. na žádost pacienta	1 výkon	392,00	464,38	375,00	391,67	416,67	400,00	433,33	350,00
Seřízení sbíhavosti předních kol	1 oprava	840,34	878,94	1 038,40	665,70	954,17	737,00	911,20	614,50
Parkovné za osobní automobil	1 hod.	21,24	34,38	22,50	17,83	21,67	25,00	16,67	24,00
Poplatek za technickou kontrolu	poplatek	656,68	840,50	602,50	615,00	693,33	790,00	666,67	725,00
Gerbera velkokvětá	1 ks	37,78	45,63	38,25	37,33	42,00	35,00	33,33	32,50
Pronájem kurtu na squash	1 hod.	240,22	302,59	243,33	233,33	210,00	230,00	213,80	216,25
Vstupenka do kina	průměr	123,75	146,02	112,37	129,55	137,30	129,75	115,87	128,75
Poplatek za školní družinu	měsíčně	146,16	249,38	122,50	126,67	143,33	142,50	170,00	150,00
Hovězí guláš	100 g	62,41	58,33	59,67	72,00	64,11	47,34	69,67	64,50
Řízek vepřový smažený	100 g	63,86	64,29	73,83	67,78	61,22	50,28	54,33	65,00
Smažený sýr	100 g	64,12	64,97	68,00	79,00	69,17	54,67	67,22	55,67
Coca Cola (Pepsi Cola) v restauraci	0,2 l	19,36	19,06	19,13	20,28	21,67	19,24	16,64	21,09
Pivo světlé, sudové, výčepní	0,5 l	24,93	27,40	26,00	25,50	29,00	22,00	21,00	27,50
Oběd ve škol. jídel. (stráv. 11 - 14 let)	1 menu	24,62	27,63	24,50	22,33	27,00	22,25	23,33	25,00



**Tab. O.1 Průměrné spotřebitelské ceny vybraných druhů zboží a služeb podle krajů
v prosinci 2015**
dokončení
v Kč

Název reprezentanta	Měřicí jednotka	Králové- hradecký	Pardu- bický	Vysočina	Jihomo- ravský	Olomoucký	Zlínský	Moravsko- slezský
Chléb konzumní kmínový	1 kg	23,23	21,17	22,00	23,10	21,54	21,78	21,95
Pečivo pšeničné bílé	1 kg	36,82	37,98	40,31	40,77	36,95	41,08	40,14
Pšeničná mouka hladká	1 kg	11,17	10,40	12,77	12,34	10,46	11,91	10,68
Těstoviny vaječné	1 kg	44,43	45,23	53,31	50,03	43,74	46,77	39,61
Rýže loupaná dlouhozrná	1 kg	34,92	35,94	34,82	37,54	38,01	38,02	35,97
Vepřová pečeně s kostí	1 kg	102,62	102,77	105,82	110,94	105,33	103,19	101,61
Vepřová kýta bez kostí	1 kg	113,95	89,45	127,00	118,96	113,00	114,33	110,00
Vepřový bůček	1 kg	84,45	66,95	83,50	82,76	77,67	84,63	79,96
Hovězí maso přední bez kostí	1 kg	160,45	174,45	152,00	155,44	170,00	155,67	159,00
Hovězí maso přední s kostí	1 kg	114,45	117,45	92,50	99,16	107,67	101,00	117,80
Hovězí svíčková pravá	1 kg	639,00	649,50	634,50	726,60	546,67	699,33	615,40
Šunkový salám	1 kg	134,00	136,67	136,17	121,13	128,56	125,22	124,59
Poličan	1 kg	191,00	174,34	210,50	185,40	171,67	163,33	178,96
Kuřata kuchaňá celá	1 kg	65,77	65,75	64,30	66,27	62,39	67,44	69,71
Filé mražené	1 kg	145,75	218,38	207,88	186,20	197,96	184,21	153,53
Uzená makrela	1 kg	129,00	149,00	129,00	146,56	135,67	142,63	139,00
Vejte slepičí čerstvá	10 ks	30,12	27,40	36,15	30,18	29,43	32,18	29,35
Mléko polotučné trvanlivé	1 l	15,40	20,69	14,40	15,22	11,57	18,90	14,30
Sušené plnotučné mléko (Sunar)	500 g	193,25	211,95	186,59	201,45	201,30	202,33	212,25
Eidamská cihla	1 kg	108,11	102,45	108,33	103,85	110,60	103,22	110,04
Lučina	1 kg	219,10	231,70	199,00	232,60	231,32	233,30	219,60
Jogurt bílý netučný	150 g	8,50	8,00	8,57	8,42	9,39	9,02	8,19
Tvaroh měkký konzumní	1 kg	83,60	69,60	55,60	75,60	66,27	68,93	66,80
Máslo čerstvé	1 kg	146,00	144,00	143,60	139,75	143,16	155,42	126,96
Olejí slunečnicový	1 l	29,90	54,90	39,90	37,30	41,57	48,57	40,30
Pomeranče	1 kg	29,02	24,90	29,25	29,99	31,53	29,12	29,17
Banány žluté	1 kg	28,18	25,07	26,92	27,91	25,57	28,43	27,97
Jablka konzumní	1 kg	26,68	32,57	30,42	30,09	29,63	28,13	28,94
Konzumní brambory	1 kg	12,40	14,91	15,97	15,31	15,26	14,82	13,46
Rajská jablka červená kulatá	1 kg	43,85	44,90	47,25	48,32	41,79	44,87	40,85
Papriky	1 kg	50,55	47,07	49,25	57,71	50,79	55,80	55,56
Mrkev	1 kg	18,28	20,23	19,42	19,75	16,01	18,19	16,03
Cibule suchá	1 kg	13,40	14,90	15,90	16,27	15,07	15,40	13,32
Cukr krystalový	1 kg	16,90	16,00	14,57	16,17	15,90	16,52	16,70
Káva zrnková pražená	100 g	20,42	17,72	18,43	18,09	18,81	19,00	17,49
Přírodní minerální voda uhlíčitá	1 l	8,56	7,82	8,62	8,50	8,67	9,09	8,62
Jakostní víno bílé	0,75 l	94,10	90,57	92,25	92,18	90,57	102,27	88,19
Pivo výčepní, světlé, lahvové	0,5 l	10,07	10,07	11,17	10,59	10,23	10,70	10,23
Čištění pánského obleku	1 služba	204,50	150,50	189,50	264,20	215,33	231,67	251,40
Lékařská prohl. na žádost pacienta	1 výkon	425,00	450,00	350,00	388,00	270,00	412,00	346,00
Seřízení sbíhavosti předních kol	1 oprava	823,75	868,50	866,38	734,49	846,83	686,80	848,78
Parkovné za osobní automobil	1 hod.	12,50	17,50	16,25	23,00	15,83	16,50	20,40
Poplatek za technickou kontrolu	poplatek	590,00	565,00	667,50	634,42	560,00	616,67	620,00
Gerbera velkokvětá	1 ks	36,50	41,00	34,00	36,20	39,67	34,67	36,00
Pronájem kurtu na squash	1 hod.	206,67	231,25	163,33	293,33	220,40	223,33	240,00
Vstupenka do kina	průměr	129,82	119,75	108,51	125,17	113,67	112,86	120,01
Poplatek za školní družinu	měsíčně	88,75	170,00	115,00	149,00	76,25	116,67	137,00
Hovězí guláš	100 g	60,50	61,67	56,00	65,27	61,67	56,56	66,03
Řízek vepřový smažený	100 g	63,67	61,50	65,84	73,93	65,55	54,00	56,63
Smažený sýr	100 g	64,34	63,00	43,50	68,47	62,50	50,28	64,90
Coca Cola (Pepsi Cola) v restauraci	0,2 l	19,87	19,59	21,33	20,84	21,49	18,78	16,24
Pivo světlé, sudové, výčepní	0,5 l	24,50	25,50	22,00	26,60	22,33	25,33	22,40
Oběd ve škol. jídel. (stráv. 11 - 14 let)	1 menu	20,50	25,00	23,50	25,40	25,33	23,67	24,60

Tab. O.2 Ceny vybraných druhů zemědělských výrobků podle krajů v prosinci 2015

v Kč za jednotku

	Pšenice potravinář- ská (t)	Pšenice krmná (t)	Ječmen sladovnický (t)	Brambory pozdní konzumní (t)	Býci jateční v živém (t)	Krávy jatečné v živém (t)	Prasata jatečná v živém (t)	Mléko kravské tř. j. Q (tis. l)
Česká republika	4 205	3 945	4 820	6 108	47 080	29 853	28 136	7 435
v tom kraje:								
Hl. město Praha ¹⁾
Středočeský	4 223	3 917	4 851	6 140	46 192	27 783	28 966	7 416
Jihočeský	4 119	4 045	5 023	.	46 762	30 758	28 047	7 699
Plzeňský	4 367	4 015	.	.	46 320	31 769	26 857	7 607
Karlovarský	7 493
Ústecký	4 417	.	4 444	.	46 463	28 737	29 076	7 351
Liberecký	.	4 125	.	.	.	30 213	.	7 285
Královéhradecký	4 433	3 996	4 562	6 519	49 368	28 958	28 422	7 342
Pardubický	4 090	3 927	4 880	5 366	47 605	30 664	29 638	7 397
Vysočina	4 129	3 763	.	6 145	47 357	29 732	27 637	7 402
Jihomoravský	4 232	3 886	4 914	.	46 732	30 333	28 847	7 411
Olomoucký	4 193	.	4 656	.	48 095	28 645	27 333	7 279
Zlínský	4 158	.	5 009	.	.	30 593	.	7 414
Moravskoslezský	3 984	3 940	5 130	.	44 971	30 853	27 568	7 230

¹⁾ ceny se nesledují

Tab. P.1 Kriminalita v Plzeňském kraji a jeho okresech v 1. až 4. čtvrtletí 2015

(zdroj dat: Policejní prezidium ČR)

	Zjištěné trestné činy		z toho						Objasněné trestné činy
	celkem	index 2015/2014	obecné činy	z toho				hospodářské činy	
				násilné činy	krádeže vloupáním	krádeže prosté	ostatní majetkové činy		
Kraj celkem	10 512	87,7	7 844	872	1 835	3 180	570	1 087	5 687
v tom okrese:									
Domažlice	940	90,3	579	58	107	203	46	113	664
Klatovy	1 145	75,6	768	66	200	253	70	139	763
Plzeň-město	5 244	93,8	4 264	458	1 028	1 920	320	524	2 243
Plzeň-jih a Plzeň-sever ¹⁾	1 553	88,8	1 129	138	274	400	48	121	959
Rokycany	664	72,1	460	77	90	157	31	75	450
Tachov	966	82,1	644	75	136	247	55	115	608

¹⁾ od 1. 1. 2013 došlo ke sloučení Územních odborů Plzeň-jih a Plzeň-sever, a to do Územního odboru Plzeň-venkov**Tab. P.2 Kriminalita podle krajů v 1. až 4. čtvrtletí 2015**

(zdroj dat: Policejní prezidium ČR)

	Zjištěné trestné činy		z toho						Objasněné trestné činy
	celkem	index 2015/2014	obecné činy	z toho				hospodářské činy	
				násilné činy	krádeže vloupáním	krádeže prosté	ostatní majetkové činy		
Česká republika	247 628	85,8	184 357	15 669	34 476	84 793	19 823	30 616	112 141
v tom kraje:									
Hl. město Praha	64 095	89,2	52 508	1 662	7 223	31 915	5 364	7 707	16 227
Středočeský	25 442	81,8	18 919	1 512	4 896	7 239	1 987	2 592	11 202
Jihočeský	12 595	85,8	8 397	1 195	1 677	2 958	896	1 938	7 812
Plzeňský	10 512	87,7	7 844	872	1 835	3 180	570	1 087	5 687
Karlovarský	5 737	85,3	4 042	549	690	1 469	396	748	3 976
Ústecký	21 061	81,2	15 161	1 610	3 126	5 710	1 696	2 746	12 352
Liberecký	11 154	89,2	8 405	920	1 772	3 407	949	1 163	5 409
Královéhradecký	8 575	84,2	5 721	697	1 077	2 014	638	1 330	5 440
Pardubický	6 812	81,3	4 699	481	956	1 839	453	960	4 075
Vysočina	6 880	84,9	4 625	593	925	1 435	569	1 025	4 103
Jihomoravský	23 828	87,9	17 284	1 422	3 229	7 829	1 991	2 932	10 074
Olomoucký	12 609	89,6	8 510	1 010	1 731	3 271	1 076	2 066	6 812
Zlínský	7 964	90,4	5 082	617	1 075	1 822	555	1 182	4 702
Moravskoslezský	30 364	81,6	23 160	2 529	4 264	10 705	2 683	3 140	14 270

Tab. P.3 Dopravní nehody podle krajů v 1. až 4. čtvrtletí 2015

(zdroj dat: Policejní prezidium ČR)

	Dopravní nehody		Usmrcené osoby		Zraněné osoby	v tom		Věcná škoda (mil. Kč)	
	celkem	index 2015/2014	celkem	index 2015/2014		těžce	lehce	celkem	index 2015/2014
Česká republika	93 067	108,4	660	104,9	26 966	2 540	24 426	5 439	110,3
v tom kraje:									
Hl. město Praha	21 462	111,2	25	125,0	2 257	179	2 078	1 311	112,2
Středočeský	12 463	107,4	102	87,9	3 625	393	3 232	813	106,5
Jihočeský	3 916	104,3	62	98,4	2 131	194	1 937	257	89,1
Plzeňský	3 205	110,3	39	97,5	1 795	102	1 693	254	102,5
Karlovarský	1 996	115,2	24	160,0	797	53	744	111	107,2
Ústecký	9 707	115,9	44	77,2	1 982	211	1 771	450	114,2
Liberecký	3 889	108,9	23	82,1	1 296	122	1 174	178	119,9
Královéhradecký	4 460	104,8	34	97,1	1 406	125	1 281	253	105,7
Pardubický	3 482	100,9	46	135,3	1 542	163	1 379	182	103,5
Vysočina	4 114	110,9	35	81,4	1 547	149	1 398	302	134,0
Jihomoravský	7 056	101,5	81	122,7	3 019	293	2 726	449	108,2
Olomoucký	4 738	106,5	51	182,1	1 534	116	1 418	237	115,5
Zlínský	3 680	105,6	41	124,2	1 473	167	1 306	193	117,4
Moravskoslezský	8 899	107,0	53	103,9	2 562	273	2 289	449	114,1

Tab. P.4 Požáry v Plzeňském kraji a jeho okresech v 1. až 4. čtvrtletí 2015

(zdroj dat: Hasičský záchranný sbor ČR)

	Požáry			Přímá škoda		Uchráněné hodnoty celkem (tis. Kč)	Usmrcené osoby	Zraněné osoby
	celkem	index 2015/2014	na 1 000 obyvatel	celkem (tis. Kč)	na 1 požár (Kč)			
Kraj celkem	1 244	132,6	2,2	106 803,0	85 854,5	494 556	2	98
v tom okresy:								
Domažlice	121	137,5	2,0	6 875,3	56 820,7	41 981	-	9
Klatovy	172	148,3	2,0	14 663,7	85 254,1	36 151	-	14
Plzeň-město	374	119,9	2,0	19 355,9	51 753,7	236 410	2	31
Plzeň-jih	123	153,8	2,0	11 243,7	91 412,2	44 848	-	10
Plzeň-sever	184	126,0	2,4	17 006,4	92 426,1	34 809	-	11
Rokycany	122	141,9	2,5	27 126,5	222 348,4	30 526	-	13
Tachov	148	134,5	2,8	10 531,5	71 158,8	69 832	-	10



Tab. P.5 Požáry podle krajů v 1. až 4. čtvrtletí 2015

(zdroj dat: Hasičský záchranný sbor ČR)

	Požáry			Přímá škoda		Uchráněné hodnoty celkem (tis. Kč)	Usmrčené osoby	Zraněné osoby
	celkem	index 2015/2014	na 1 000 obyvatel	celkem (tis. Kč)	na 1 požár (Kč)			
Česká republika	20 232	116,4	1,9	2 495 902,9	123 364,1	11 093 235,5	115	1 449
v tom kraje:								
Hl. město Praha	2 387	113,1	1,9	179 152,5	75 053,4	444 186,0	14	206
Středočeský	3 037	124,9	2,3	279 865,0	92 151,8	994 949,0	15	190
Jihočeský	1 355	136,5	2,1	120 072,2	88 614,2	279 525,6	9	83
Plzeňský	1 244	132,6	2,2	106 803,0	85 854,5	494 556,2	2	98
Karlovarský	773	118,0	2,6	63 309,2	81 900,6	227 643,1	10	59
Ústecký	2 089	102,3	2,5	761 649,7	364 600,1	2 719 225,7	7	91
Liberecký	1 009	121,0	2,3	109 628,3	108 650,4	539 973,3	3	71
Královéhradecký	1 011	129,3	1,8	105 028,7	103 886,0	497 930,8	7	70
Pardubický	808	128,3	1,6	124 152,2	153 653,7	1 835 577,9	6	96
Vysočina	911	149,6	1,8	98 972,4	108 641,5	675 895,0	4	54
Jihomoravský	1 760	103,5	1,5	215 229,9	122 289,7	656 401,7	17	134
Olomoucký	918	95,2	1,4	95 409,5	103 931,9	507 379,4	3	45
Zlínský	723	113,0	1,2	96 308,1	133 206,2	702 855,5	5	76
Moravskoslezský	2 207	107,2	1,8	140 322,2	63 580,5	517 136,3	13	176

Tab. Q.1 Vybrané ukazatele vývoje hospodářství v České republice v roce 2015

	Měřicí jednotka	4. čtvrtletí		Od počátku roku	
		absolutně	index 2015/2014	absolutně	index 2015/2014
HRUBÝ DOMÁCÍ PRODUKT (sezónně očištěno)					
- v běžných cenách	mld. Kč	1 127,5	104,6	4 475,8	105,0
- ve stálých cenách roku 2010	mld. Kč	1 062,5	104,0	4 226,0	104,3
OBYVATELSTVO					
Živě narození	tis. osob	26,5	101,0	110,8	100,8
Zemřelí	tis. osob	26,7	96,7	111,2	105,2
Stav obyvatel ke konci období	tis. osob	x	x	10 553,8	100,1
CENY A ŽIVOTNÍ NÁKLADY		1)	2)	3)	4)
(v posledním měsíci čtvrtletí)					
Úhrnný index spotřebitelských cen (životních nákladů)	%	100,1	123,0	100,2	100,3
v tom: potraviny a nealkoholické nápoje	%	97,4	128,6	96,9	98,9
alkoholické nápoje, tabák	%	104,4	160,2	105,8	104,7
odívání a obuv	%	102,7	90,5	106,9	103,4
bydlení, voda, energie, paliva	%	101,0	145,0	100,4	101,0
bytové vybavení, zařiz. domácnosti, opravy	%	100,4	94,1	100,8	100,1
zdraví	%	92,2	153,0	91,8	92,9
doprava	%	95,9	99,9	94,4	95,8
pošty a telekomunikace	%	99,4	79,6	97,1	98,6
rekreace a kultura	%	102,9	100,7	102,9	101,4
vzdělávání	%	101,3	124,0	102,6	101,2
stravování a ubytování	%	101,2	131,7	102,9	101,5
ostatní zboží a služby	%	100,5	120,0	102,7	101,7
Index životních nákladů domácností důchodců	%	99,8	131,6	99,4	100,1
Index cen průmyslových výrobců	%	97,1	111,1	5) 111,6	96,8
Index cen stavebních prací	%	101,4	113,0	x	101,2
Index cen zemědělských výrobců	%	101,1	120,0	x	94,0
Index cen tržních služeb ⁶⁾	%	99,7	108,1	x	100,0
ZAMĚSTNANOST A MZDY					
Počet zaměstnanců přepočtený na plně zaměstnané	tis.	3 887,7	101,8	3 845,7	101,8
v tom: podnikatelská sféra	tis.	3 185,2	102,1	3 148,1	102,0
nepodnikatelská sféra	tis.	702,5	100,4	697,7	101
Průměrná měsíční mzda zaměstnanců na plně zaměstnané	Kč	28 152	103,9	26 467	103,4
v tom: podnikatelská sféra	Kč	27 812	103,9	26 396	103,3
nepodnikatelská sféra	Kč	29 693	103,7	26 787	103,5
NEZAMĚSTNANOST				7)	8)
Počet evidovaných uchazečů o zaměstnání	osoby	x	x	453 118	541 914
Počet volných pracovních míst	počet	x	x	102 545	58 739
Podíl nezaměstnaných osob (na obyvatelstvu ve věku 15–64 let)	%	x	x	6,24	7,46
PRŮMYSL					
Index průmyslové produkce celkem ⁹⁾		x	103,5	x	104,4
Tržby z prodeje vl. výrobků a služeb (běžné ceny)	mld. Kč	1 284,1	100,7	5 008,6	102,9

1) stejný měsíc předchozího roku = 100

2) průměr roku 2005 = 100

3) prosinec roku 2013 = 100

4) průměr od počátku roku ke stejnému období předchozího roku

5) prosinec roku 2005 = 100

6) index cen tržních služeb agreguje indexy cen nákladní dopravy a skladování, poštovních a kurýrních služeb, telekomunikačních služeb, programování a poradenství, informačních služeb, finančních služeb, pojištění, služeb v oblasti nemovitostí, právních a účetnických služeb, architektonických a inženýrských služeb, reklamních služeb a průzkumu trhu, ostatních odborných služeb, služeb v oblasti pronájmu, služeb v oblasti zaměstnání, bezpečnostních a pátracích služeb, služeb souvisejících se stavbami a úpravou krajiny, administrativních a podpůrných služeb

7) stav k poslednímu dni sledovaného období

8) stav k 31. 12. 2014

9) indexy ve stálých cenách



Tab. Q.1 Vybrané ukazatele vývoje hospodářství v České republice v roce 2015

dokončení

	Měřicí jednotka	4. čtvrtletí		Od počátku roku	
		absolutně	index 2015/2014	absolutně	index 2015/2014
STAVEBNICTVÍ					
Index stavební produkce ⁹⁾		x	101,5	x	107,1
Tržby z prodeje vl. výrobků a služeb (běžné ceny)	mld. Kč	223,4	102,0	725,8	107,8
VYDANÁ STAVEBNÍ POVOLENÍ					
Počet stavebních povolení	tis.	20,6	105,6	80,5	101,4
Orientační hodnota staveb (běžné ceny)	mld. Kč	66,6	114,9	254,9	102,0
ZEMĚDĚLSTVÍ					
Výroba masa v jatečné hmotnosti					
- hovězí (vč. telecího)	tis. t	18,6	108,0	68,3	104,2
- vepřové	tis. t	56,8	94,9	227,7	96,5
Tržby z prodeje vlastních výrobků a služeb ⁹⁾	mld. Kč	44,1	96,4	165,6	107,7
MALOOBCHOD KROMĚ MOTOR. VOZIDEL¹¹⁾					
Tržby celkem ⁹⁾	mld. Kč	276,7	102,7	980,6	102,3
UBYTOVÁNÍ, STRAVOVÁNÍ A POHOSTINSTVÍ					
Tržby celkem ⁹⁾	mld. Kč	37,7	109,9	141,2	109,1
CESTOVNÍ RUCH					
Počet hostů v hromadných ubytovacích zařízeních	tis. osob	3 587,8	107,6	17 195,6	110,3
Počet přenocování	tis. nocí	9 077,2	106,7	47 093,9	109,7
DOPRAVA (předběžné údaje)					
Železniční nákladní doprava	mil. t	25,6	108,2	97,4	106,4
Železniční osobní doprava	mil. osob	44,4	98,8	176,6	100,3
Silniční nákladní doprava (veřejná a neveřejná)	mil. t	104,5	103,4	437,1	113,2
Silniční osobní doprava (veřejná, bez MHD)	mil. osob	90,7	97,3	345,6	98,9
Tržby celkem ^{9) 12)}	mld. Kč	136,2	101,7	530,9	100,7
TVORBA HRUBÉHO FIXNÍHO KAPITÁLU⁹⁾					
Celkem	mld. Kč	327,1	108,5	1 153,2	107,3
z toho: obydlí	mld. Kč	42,3	104,6	145,1	106,6
ostatní budovy a stavby	mld. Kč	93,3	107,7	335,3	109,1
dopravní prostředky a zařízení	mld. Kč	33,6	116,9	128,4	115,3
ICT, ost. stroje a zařízení, zbraňové systémy	mld. Kč	118,6	111,4	393,4	105,7
produkty duševního vlastnictví	mld. Kč	38,7	99,6	148,2	101,7
BYTOVÁ VÝSTAVBA					
Počet zahájených bytů	byt	6 703	115,5	26 378	108,3
Počet dokončených bytů	byt	7 257	102,8	25 094	104,8
STÁTNÍ ROZPOČET					
Příjmy celkem	mld. Kč	326,0	106,0	1234,5	108,9
Výdaje celkem	mld. Kč	386,0	110,0	1297,3	107,1
Přebytek (schodek -)	mld. Kč	-60,0	x	-62,8	x
ZAHRANIČNÍ OBCHOD SE ZBOŽÍM V PŘESHraničNÍM POJETÍ¹⁰⁾					
Vývoz	mld. Kč	1021,2	108,7	3 902,0	107,5
Dovoz	mld. Kč	918,1	108,6	3 473,2	108,5
Saldo obchodní bilance	mld. Kč	103,0	x	428,9	x
REGISTR EKONOMICKÝCH SUBJEKTŮ					
Počty jednotek celkem		x	x	2 768 953	2 733 459
z toho: soukromí podnikatelé vč. zemědělských podn.					
a osob podnikajících dle zvláštních předpisů		x	x	2 041 804	2 030 915
obchodní společnosti		x	x	440 757	419 444
družstva		x	x	14 831	15 154
státní podniky (bez podniků v likvidaci)		x	x	61	66

7) stav k poslednímu dni sledovaného období

8) stav k 31. 12. 2014

9) indexy ve stálých cenách

10) podle uzávěrky k 20. 2. 2016

11) CZ-NACE, oddíl 47

12) CZ-NACE, oddíly 49 až 52

**Tab. Q.2 Index spotřebitelských cen za domácnosti celkem v České republice
v měsících roku 2014 a 2015**

Oddíl		2014		2015												
		12	prům. ¹⁾	1	2	3	4	5	6	7	8	9	10	11	12	prům. ¹⁾
Úhrn	a	99,9	100,0	100,1	100,2	100,1	100,3	100,3	100,1	99,9	99,8	99,8	100,0	99,6	99,9	100,0
	b	100,1	100,4	100,1	100,1	100,2	100,5	100,7	100,8	100,5	100,3	100,4	100,2	100,1	100,1	100,3
	c	122,9	123,2	123,0	123,2	123,3	123,7	124,1	124,2	124,1	123,8	123,6	123,6	123,1	123,0	123,6
	d	100,1	100,3	100,2	100,3	100,4	100,7	101,0	101,1	101,0	100,8	100,6	100,6	100,3	100,2	100,6
	e	100,4	x	100,3	100,3	100,3	100,4	100,4	100,5	100,5	100,4	100,4	100,4	100,3	100,3	x
v tom:																
potraviny a nealkoholické nápoje	a	100,2	100,0	100,8	99,9	100,0	100,3	100,4	100,0	98,1	99,2	100,8	99,7	99,2	99,1	99,8
	b	99,5	102,0	98,5	98,5	98,1	99,3	99,7	100,6	99,0	98,8	99,5	99,1	98,6	97,4	98,9
	c	132,0	133,2	133,0	132,9	132,9	133,3	133,8	133,8	131,3	130,2	131,2	130,8	129,8	128,6	131,8
	d	99,5	100,5	100,3	100,2	100,2	100,5	100,9	100,9	99,0	98,1	98,9	98,6	97,9	96,9	99,4
alkoholické nápoje, tabák	a	100,2	100,1	102,5	101,5	100,6	100,2	100,4	100,1	100,4	99,3	100,4	99,9	99,2	99,8	100,4
	b	101,4	102,8	102,3	103,7	104,4	105,8	105,0	105,5	105,2	105,1	105,3	104,9	104,8	104,4	104,7
	c	153,5	153,7	157,3	159,7	160,7	161,1	161,7	161,8	162,4	161,3	162,0	161,8	160,5	160,2	160,9
	d	101,4	101,5	103,9	105,5	106,2	106,4	106,8	106,8	107,3	106,5	107,0	106,8	106,0	105,8	106,3
odívání a obuv	a	99,9	100,3	97,0	98,6	101,3	104,1	99,6	99,7	97,1	99,5	102,7	103,7	100,1	99,7	100,2
	b	104,0	103,0	104,5	104,2	104,7	103,9	103,4	103,3	102,5	102,5	102,8	103,0	102,9	102,7	103,4
	c	88,1	84,8	85,5	84,3	85,4	88,9	88,5	88,2	85,6	85,2	87,5	90,7	90,8	90,5	87,6
	d	104,1	100,1	100,9	99,5	100,8	104,9	104,6	104,2	101,1	100,6	103,4	107,1	107,3	106,9	103,4
bydlení, voda, energie, paliva	a	100,1	99,9	100,3	100,1	100,0	100,1	100,1	100,1	100,0	100,0	100,1	100,1	100,1	100,1	100,1
	b	99,4	98,6	101,2	101,2	101,1	101,1	101,2	101,3	100,8	100,8	100,8	100,8	101,0	101,0	101,0
	c	143,6	143,1	144,1	144,2	144,2	144,4	144,5	144,6	144,6	144,6	144,7	144,8	144,9	145,0	144,6
	d	99,4	99,0	99,7	99,8	99,8	99,9	100,0	100,1	100,1	100,1	100,2	100,2	100,3	100,4	100,1
bytové vybavení, zařízení domácností, opravy	a	100,3	100,0	100,0	100,3	99,9	100,4	100,2	99,8	99,7	100,0	99,5	99,8	99,9	101,0	100,0
	b	100,4	99,3	100,1	99,9	99,8	100,3	100,3	99,9	100,1	100,2	100,3	100,1	99,8	100,4	100,1
	c	93,7	93,8	93,7	94,0	93,9	94,3	94,5	94,3	94,0	94,0	93,5	93,3	93,2	94,1	93,9
	d	100,4	100,5	100,4	100,7	100,7	101,1	101,2	101,0	100,8	100,7	100,2	99,9	99,8	100,8	100,6
zdraví	a	100,0	100,0	90,9	100,0	100,2	100,9	100,7	100,2	100,1	100,0	100,2	99,7	99,7	99,8	99,3
	b	99,6	98,2	93,8	93,3	93,0	93,2	93,2	93,0	93,0	92,9	92,8	92,5	92,4	92,2	92,9
	c	165,9	164,5	150,8	150,8	151,1	152,4	153,5	153,8	154,0	154,0	154,3	153,8	153,3	153,0	152,9
	d	99,6	98,8	90,5	90,5	90,7	91,5	92,1	92,3	92,5	92,4	92,6	92,4	92,0	91,8	91,8

a - předchozí měsíc = 100

b - stejné období předch. roku = 100

c - průměr roku 2005 = 100

d - prosinec 2013 = 100

e - podíl dvou klouzavých průměrů indexů typu c (průměru indexů za posledních 12 měsíců k průměru za předchozích 12 měsíců)

¹⁾ a - průměrné měsíční tempo

b - průměr od počátku roku

c - průměr od počátku roku

d - průměr od počátku roku



**Tab. Q.2 Index spotřebitelských cen za domácnosti celkem v České republice
v měsících roku 2014 a 2015**

dokončení

Oddíl		2014		2015												
		12	prům. ¹⁾	1	2	3	4	5	6	7	8	9	10	11	12	prům. ¹⁾
doprava	a	98,6	99,9	97,2	98,7	101,4	100,6	100,9	100,5	100,1	99,6	98,9	99,2	99,2	99,5	99,6
	b	98,5	100,2	95,4	94,2	95,8	96,2	96,9	97,1	96,7	96,3	95,5	94,9	95,0	95,9	95,8
	c	104,2	106,2	101,3	100,0	101,4	102,0	102,9	103,4	103,5	103,1	102,0	101,2	100,4	99,9	101,8
	d	98,5	100,4	95,7	94,5	95,8	96,4	97,2	97,7	97,7	97,4	96,3	95,6	94,9	94,4	96,1
pošty a teleko- munikace	a	100,1	99,8	100,2	100,0	99,9	100,0	99,8	99,6	100,0	100,0	100,0	99,9	100,0	100,0	99,9
	b	97,7	94,7	97,9	97,9	97,9	97,9	98,2	98,3	98,8	99,1	99,3	99,3	99,5	99,4	98,6
	c	80,1	81,0	80,3	80,3	80,2	80,2	80,0	79,7	79,7	79,7	79,7	79,6	79,6	79,6	79,9
	d	97,6	98,8	97,9	97,9	97,8	97,8	97,5	97,2	97,2	97,1	97,1	97,1	97,0	97,1	97,4
rekreace a kultura	a	100,1	100,0	101,5	100,9	98,9	99,9	100,1	100,9	103,2	100,4	96,5	100,0	99,4	101,2	100,2
	b	100,1	100,4	100,8	100,8	100,8	100,7	101,0	101,2	101,7	101,5	101,8	102,1	101,7	102,9	101,4
	c	97,9	99,0	99,4	100,3	99,2	99,1	99,2	100,1	103,3	103,7	100,1	100,1	99,5	100,7	100,4
	d	100,1	101,2	101,6	102,5	101,4	101,3	101,4	102,3	105,5	106,0	102,4	102,3	101,7	102,9	102,6
vzdělávání	a	100,0	100,1	100,1	100,1	100,0	100,0	100,0	100,0	100,0	100,0	101,1	100,0	99,9	100,1	100,1
	b	101,3	101,3	101,4	101,1	101,1	101,1	101,1	101,1	101,0	101,0	101,2	101,3	101,2	101,3	101,2
	c	122,4	121,7	122,5	122,6	122,6	122,6	122,6	122,6	122,6	122,6	124,0	124,0	123,9	124,0	123,1
	d	101,4	100,7	101,4	101,5	101,5	101,5	101,5	101,5	101,5	101,5	102,6	102,6	102,6	102,6	101,9
stravování a ubytování	a	100,2	100,1	100,3	100,0	100,1	100,2	100,4	100,0	100,2	100,2	100,1	99,9	99,8	100,0	100,1
	b	101,8	101,7	101,8	101,6	101,6	101,5	101,7	101,5	101,4	101,5	101,4	101,4	101,3	101,2	101,5
	c	130,2	129,5	130,6	130,6	130,7	131,0	131,5	131,5	131,7	131,9	132,0	131,9	131,7	131,7	131,4
	d	101,8	101,2	102,1	102,1	102,2	102,4	102,8	102,8	103,0	103,1	103,1	103,1	102,9	102,9	102,7
ostatní zboží a služby	a	100,1	100,2	100,9	100,4	99,5	100,4	99,8	100,2	99,8	99,7	100,2	100,2	99,8	99,5	100,0
	b	102,1	101,3	102,2	102,9	102,2	102,3	102,5	101,7	101,9	101,1	100,8	100,8	101,1	100,5	101,7
	c	119,4	118,7	120,5	121,0	120,4	120,9	120,7	120,9	120,7	120,3	120,6	120,8	120,6	120,0	120,6
	d	102,1	101,5	103,1	103,5	103,0	103,4	103,3	103,4	103,2	102,9	103,2	103,3	103,2	102,7	103,2

a - předchozí měsíc = 100

b - stejné období předch. roku = 100

c - průměr roku 2005 = 100

d - prosinec 2013 = 100

¹⁾ a - průměrné měsíční tempo

b - průměr od počátku roku

c - průměr od počátku roku

d - průměr od počátku roku

Tab. Q.3 Indexy cen výrobců v České republice v měsících roku 2014 a 2015

		2014		2015												
		12	prům. ¹⁾	1	2	3	4	5	6	7	8	9	10	11	12	prům. ¹⁾
Index cen zemědělských výrobců	a	100,8	99,3	101,0	100,7	99,6	99,8	97,8	100,3	99,3	99,6	100,5	103,3	98,5	100,8	100,1
	b	92,3	96,3	90,8	91,2	90,1	90,0	87,9	89,4	91,0	93,0	96,8	103,2	101,1	101,1	94,0
	c*	118,7	126,5	119,9	120,7	120,2	120,0	117,4	117,7	116,9	116,4	117,0	120,9	119,1	120,0	118,9
	d	96,3	x	95,9	95,6	95,2	94,5	93,6	93,0	92,5	92,0	92,0	92,6	93,3	94,0	x
z toho: rostlinná výroba	a	102,0	99,1	102,9	104,0	100,1	99,0	97,2	102,0	100,2	100,0	100,3	102,9	98,5	102,6	100,8
	b	89,4	89,7	88,0	89,9	89,0	88,9	86,4	90,1	95,4	100,2	105,5	112,9	109,4	110,0	97,8
	c*	118,8	129,2	122,3	127,2	127,3	126,0	122,5	124,9	125,2	125,2	125,6	129,3	127,4	130,7	126,4
	d	89,7	x	89,8	90,2	90,5	90,4	89,9	90,0	90,6	91,2	92,3	94,4	96,1	97,8	x
hospodářská zvířata a živočišné výrobky bez ryb	a	99,3	99,6	99,2	97,7	99,0	100,0	98,3	98,8	98,3	99,4	98,2	101,3	100,2	100,1	99,2
	b	95,8	104,9	93,6	92,4	91,0	91,3	89,5	88,4	86,4	86,0	85,9	88,5	90,1	90,8	89,5
	c*	119,1	124,1	118,1	115,4	114,2	114,2	112,3	110,9	109,0	108,3	106,4	107,8	108,0	108,1	111,1
	d	104,9	x	103,7	102,4	100,9	99,5	98,0	96,3	94,5	92,9	91,4	90,5	89,9	89,5	x
Index cen průmyslových výrobců	a	98,7	99,7	99,0	99,9	100,5	100,4	100,4	99,8	99,6	99,2	99,3	99,8	99,6	99,6	99,8
	b	96,3	99,2	96,5	96,4	97,1	97,4	97,9	97,7	97,0	96,3	95,8	96,1	96,3	97,1	96,8
	c	114,4	116,8	113,2	113,1	113,7	114,1	114,6	114,4	113,9	113,0	112,2	112,0	111,6	111,1	113,1
	c**	114,9	117,3	113,7	113,6	114,2	114,6	115,0	114,9	114,4	113,5	112,7	112,4	112,1	111,6	113,6
d	99,2	x	99,0	98,8	98,6	98,4	98,2	98,1	97,8	97,5	97,2	96,9	96,7	96,8	x	
Index cen stavebních prací (odhady) ²⁾	a	100,0	100,1	100,2	100,1	100,1	100,2	100,2	100,1	100,1	100,2	100,1	100,1	100,1	100,0	100,1
	b	100,9	100,5	101,0	101,0	101,0	101,1	101,3	101,4	101,3	101,4	101,4	101,3	101,3	101,3	101,2
	c	111,4	111,0	111,6	111,7	111,8	112,0	112,2	112,3	112,4	112,6	112,7	112,8	112,9	112,9	112,3
	d	100,5	x	100,6	100,7	100,8	100,8	100,9	101,0	101,0	101,1	101,1	101,2	101,2	101,2	x

a - předchozí měsíc = 100

b - stejné období předch. roku = 100

c - průměr roku 2005 = 100

c* - průměr roku 2010 = 100

c** - prosinec 2005 = 100

d - podíl dvou klouzavých průměrů indexu typu "c" (průměru indexů za posled. 12 měsíců k průměru za předchozích 12 měsíců)

1) a - průměrné měsíční tempo v roce

b - průměr od počátku roku

c - průměr od počátku roku

c* - průměr od počátku roku

c** - průměr od počátku roku

2) předběžné údaje; definitivní údaje jsou zveřejňovány zpětně po uplynutí čtvrtletí (45. kalendářní den)



Tab. Q.3 Indexy cen výrobců v České republice v měsících roku 2014 a 2015

dokončení

		2014		2015												prům. ¹⁾
		12	prům. ¹⁾	1	2	3	4	5	6	7	8	9	10	11	12	
Index cen tržních služeb	a	99,4	100,1	99,4	100,0	100,6	100,5	100,1	99,6	99,0	100,1	100,9	100,3	100,1	99,2	100,0
	b	100,8	100,3	100,7	100,1	100,0	100,1	100,2	100,2	99,8	99,8	99,8	99,9	100,0	99,7	100,0
	c	108,4	108,3	107,8	107,8	108,4	108,9	109,0	108,6	107,5	107,6	108,6	108,9	109,0	108,1	108,4
	d	100,3	x	100,5	100,6	100,7	100,7	100,7	100,6	100,5	100,4	100,3	100,2	100,1	100,0	x
z toho: pozemní a potravní doprava	a	100,2	100,1	100,2	99,1	99,4	99,9	99,9	100,1	100,1	100,1	99,7	99,6	100,0	99,8	99,8
	b	101,4	101,5	101,3	99,2	98,7	98,3	98,4	98,0	98,0	98,2	98,3	98,4	98,3	97,9	98,6
	c	105,1	105,2	105,3	104,3	103,7	103,6	103,5	103,6	103,7	103,8	103,5	103,1	103,1	102,9	103,7
	d	101,5	x	101,8	101,6	101,3	101,0	100,8	100,4	100,0	99,6	99,3	99,1	98,9	98,6	x
skladování a podpůrné služby v dopravě	a	100,0	100,1	100,1	100,7	100,8	100,0	100,0	100,0	100,0	100,0	100,0	100,0	100,0	100,0	100,1
	b	101,7	100,0	101,8	101,3	101,5	101,5	101,5	101,5	101,5	101,5	101,5	101,5	101,5	101,5	101,5
	c	92,2	92,0	92,3	92,9	93,6	93,6	93,6	93,6	93,6	93,6	93,6	93,6	93,6	93,6	93,4
	d	100,0	x	100,9	101,6	101,6	101,6	101,6	101,6	101,6	101,6	101,6	101,5	101,5	101,5	x
poštovní a kurýrní služby	a	100,0	100,0	100,0	106,9	100,0	100,0	100,0	100,0	100,0	100,0	100,0	100,0	100,0	100,0	100,6
	b	100,6	104,9	100,6	106,9	106,9	106,9	106,9	106,9	106,9	106,9	106,9	106,9	106,9	106,9	106,4
	c	141,4	141,3	141,4	151,2	151,2	151,2	151,2	151,2	151,2	151,2	151,2	151,2	151,2	151,2	150,4
	d	104,9	x	104,3	104,2	104,1	104,0	103,9	103,8	103,8	104,3	104,8	105,3	105,9	106,4	x
telekomu- nikační služby	a	100,0	100,0	100,0	100,0	100,0	100,0	100,0	100,0	100,0	100,0	100,0	100,0	100,0	100,0	100,0
	b	100,1	92,0	100,1	100,1	100,1	100,1	100,1	100,1	100,1	100,1	100,1	100,1	100,0	100,0	100,1
	c	74,8	74,7	74,8	74,8	74,8	74,8	74,8	74,8	74,8	74,8	74,8	74,8	74,8	74,8	74,8
	d	92,0	x	93,9	95,9	97,9	99,5	100,1	100,1	100,1	100,1	100,1	100,1	100,1	100,1	x
architektonické a inženýrské služby	a	99,9	100,0	98,4	100,0	99,9	101,3	100,7	99,8	100,0	100,2	100,0	99,9	100,8	100,1	100,1
	b	100,3	100,4	98,6	98,7	98,6	100,3	101,0	100,8	100,0	100,2	100,2	100,1	100,8	101,0	100,0
	c	119,0	118,8	117,1	117,1	117,0	118,5	119,3	119,1	119,1	119,3	119,3	119,2	120,1	120,2	118,8
	d	100,4	x	100,2	100,1	99,9	100,0	100,1	100,2	100,1	100,0	100,0	100,0	100,0	100,0	x
reklamní služby a průzkum trhu	a	93,5	99,8	93,7	101,5	108,9	105,7	99,9	95,5	88,2	100,3	114,5	104,9	99,9	90,2	100,0
	b	97,7	98,6	99,6	99,3	98,9	101,5	101,3	101,1	100,5	100,8	102,0	103,8	103,7	100,1	101,1
	c	134,8	136,5	126,3	128,2	139,6	147,6	147,4	140,8	124,2	124,6	142,7	149,7	149,6	135,0	138,0
	d	98,6	x	98,3	97,9	97,5	97,9	98,3	98,6	98,8	99,0	99,6	100,2	100,9	101,1	x
služby v oblasti pronájmu	a	99,9	99,8	100,2	99,8	99,7	99,7	100,0	99,9	99,8	100,0	100,0	99,7	99,7	100,0	99,9
	b	98,1	97,8	99,9	99,6	99,5	99,0	99,0	99,0	98,8	98,7	98,7	98,6	98,3	98,4	99,0
	c	92,8	93,0	93,0	92,8	92,5	92,2	92,2	92,1	91,9	91,9	91,9	91,6	91,3	91,3	92,1
	d	97,8	x	98,0	98,1	98,3	98,4	98,5	98,7	98,7	98,8	98,9	98,9	98,9	99,0	x

a - předchozí měsíc = 100

b - stejné období předch. roku = 100

c - průměr roku 2005 = 100

d - podíl dvou klouzavých průměrů indexu typu "c" (průměru indexů za posled. 12 měsíců k průměru za předchozích 12 měsíců)

1) a - průměrné měsíční tempo v roce

b - průměr od počátku roku

c - průměr od počátku roku

**Tab. Q.4 Průměrné ceny vybraných výrobků průmyslových výrobců v České republice
v roce 2015**

v Kč

Název reprezentanta	Měřicí jednotka	Leden	Únor	Březen	Duben	Květen	Červen
Hovězí maso přední bez kosti	1 kg	121,02	119,60	120,89	121,28	121,41	122,35
Hovězí maso zadní bez kosti	1 kg	146,60	147,51	147,72	148,32	148,33	148,51
Vepřová pečeně s kostí	1 kg	78,06	76,31	75,04	76,20	75,95	76,41
Vepřová kýta bez kosti	1 kg	79,67	78,16	79,34	78,79	78,58	79,97
Kuře kuchaňe I. tř.	1 kg	46,23	45,24	43,86	44,69	45,48	44,66
Špekáčky	1 kg	61,49	62,51	60,96	61,80	57,51	61,13
Šunkový salám	1 kg	72,61	71,84	70,98	70,99	70,78	70,29
Dušená šunka	1 kg	86,61	85,40	85,44	84,91	85,65	82,60
Salám Vysočina	1 kg	96,02	96,20	95,97	95,07	96,37	94,75
Olej řepkový surový	1 tuna	18 498,24	18 567,20	18 829,50	19 295,60	19 640,53	19 279,50
Mléko polotučné	1 litr	13,64	13,39	13,24	13,30	12,88	12,88
Trvanlivé mléko polotučné	1 litr	10,10	9,69	9,89	9,77	9,50	9,13
Máslo	1 kg	99,76	98,44	100,22	103,82	94,13	95,70
Eidamská cihla	1 kg	84,99	82,46	81,07	81,08	83,39	81,83
Pšeničná mouka hladká 00 extra	1 tuna	8 348,68	8 020,55	8 280,19	8 003,20	7 988,48	7 842,09
Pšeničná mouka hladká pekařská	1 tuna	6 455,44	6 584,91	6 637,77	6 622,20	6 605,98	6 619,78
Pšeničná mouka chlebová	1 tuna	6 210,58	6 337,91	6 404,86	6 364,00	6 347,69	6 408,59
Žitná mouka chlebová	1 tuna	6 501,06	6 505,45	6 460,96	6 482,93	6 478,46	6 418,89
Krmná směs pro prasata nad 65 kg	1 tuna	5 725,97	5 838,43	5 806,98	5 804,36	5 833,14	5 805,47
Krmná směs pro výkrm brojlerů	1 tuna	8 181,22	8 196,22	8 268,62	8 234,49	8 273,08	8 238,38
Krmná směs pro předvýkrm prasat	1 tuna	6 751,91	6 791,35	6 792,55	6 795,30	6 794,84	6 802,20
Krmná směs pro nosnice	1 tuna	6 549,16	6 548,14	6 569,84	6 549,70	6 570,46	6 566,36
Konzumní chléb kmínový	1 kg	16,54	16,49	16,52	16,44	16,40	16,35
Rohlík	1 kg	29,54	29,50	29,41	29,29	29,24	29,32
Cukr krystal	1 tuna	12 738,09	12 431,14	12 291,20	12 015,43	12 010,90	12 013,31
Jakostní víno červené	0,75 l	56,61	57,17	57,71	56,61	57,29	57,52
Pivo sudové výčepní	1 hl	1 985,33	2 001,21	1 980,04	2 010,54	1 985,00	1 984,43
Pivo sudové ležák	1 hl	2 728,07	2 716,25	2 679,49	2 729,09	2 715,62	2 718,07
Minerální voda slazená	1 litr	6,46	6,35	6,46	6,49	6,37	6,32



**Tab. Q.4 Průměrné ceny vybraných výrobků průmyslových výrobců v České republice
v roce 2015**
dokončení
v Kč

Název reprezentanta	Měřicí jednotka	Červenec	Srpen	Září	Říjen	Listopad	Prosinec
Hovězí maso přední bez kosti	1 kg	121,59	121,83	121,96	123,04	123,12	120,99
Hovězí maso zadní bez kosti	1 kg	148,56	148,73	148,38	148,50	148,89	148,54
Vepřová pečeně s kostí	1 kg	75,62	75,62	77,31	77,10	76,06	74,27
Vepřová kýta bez kosti	1 kg	79,20	78,04	78,24	78,60	79,12	76,32
Kuře kuchaňe I. tř.	1 kg	45,74	44,27	45,97	45,41	45,86	44,40
Špekáčky	1 kg	61,24	61,45	60,03	60,82	62,51	62,89
Šunkový salám	1 kg	70,49	70,57	69,92	69,80	68,84	68,62
Dušená šunka	1 kg	82,63	83,98	81,86	80,95	80,33	79,49
Salám Vysočina	1 kg	94,53	93,30	93,39	93,62	90,76	89,10
Olej řepkový surový	1 tuna	19 456,35	19 788,53	19 354,28	19 156,53	19 436,62	i.d.
Mléko polotučné	1 litr	12,75	12,74	12,40	12,44	12,37	12,33
Trvanlivé mléko polotučné	1 litr	9,39	9,06	8,65	8,63	9,50	9,65
Máslo	1 kg	93,48	95,07	95,44	94,23	97,59	98,41
Eidamská cihla	1 kg	76,84	75,48	76,24	75,26	73,78	72,79
Pšeničná mouka hladká 00 extra	1 tuna	7 922,88	7 756,12	7 966,15	7 764,35	7 445,95	7 303,20
Pšeničná mouka hladká pekařská	1 tuna	6 511,59	6 525,34	6 601,74	6 415,31	6 317,17	6 417,92
Pšeničná mouka chlebová	1 tuna	6 324,89	6 315,02	6 390,77	6 208,49	6 088,01	6 191,27
Žitná mouka chlebová	1 tuna	6 390,27	6 361,44	6 369,66	6 366,41	6 353,13	6 328,87
Krmná směs pro prasata nad 65 kg	1 tuna	5 822,14	5 839,56	5 847,55	5 796,00	5 807,73	5 824,66
Krmná směs pro výkrm brojlerů	1 tuna	8 283,84	8 287,33	8 282,88	8 256,34	8 233,21	8 227,65
Krmná směs pro předvýkrm prasat	1 tuna	6 797,72	6 800,18	6 817,73	6 811,79	6 795,08	6 792,59
Krmná směs pro nosnice	1 tuna	6 573,71	6 578,38	6 569,14	6 562,59	6 561,69	6 560,31
Konzumní chléb kmínový	1 kg	16,37	16,32	16,42	16,43	16,19	16,02
Rohlík	1 kg	29,23	29,18	29,00	28,93	28,21	28,04
Cukr krystal	1 tuna	11 882,35	11 866,14	11 811,70	11 947,83	12 184,36	12 347,86
Jakostní víno červené	0,75 l	58,44	58,95	59,24	58,81	58,89	58,60
Pivo sudové výčepní	1 hl	1 991,82	1 978,65	1 975,59	1 975,44	1 985,91	1 994,14
Pivo sudové ležák	1 hl	2 726,15	2 713,45	2 699,11	2 707,52	2 718,83	2 725,33
Minerální voda slazená	1 litr	6,33	6,27	6,28	6,37	6,36	6,29