

Informace o regionech, městech a obcích

Ostrava, 31. prosince 2010

Kód publikace: 801363-10

Č. j.: 145/2010 - 7118

# VÝVOJ LIDSKÝCH ZDROJŮ V MORAVSKOSLEZSKÉM KRAJI V LETECH 2000 AŽ 2009 *(vybrané kapitoly)*

Zpracoval: ČSÚ, oddělení regionálních analýz a informačních služeb Ostrava  
Vedoucí oddělení: Ing. Jaromír Kartous  
Informační služby: tel.: 595 131 230, e-mail: [infoservis\\_ov@czso.cz](mailto:infoservis_ov@czso.cz)  
Kontaktní zaměstnanec: Ing. Jan Halva, tel.: 595 131 233, e-mail: [jan.halva@czso.cz](mailto:jan.halva@czso.cz)

Zajímají Vás nejnovější údaje o inflaci, HDP, obyvatelstvu, průměrných mzdách a mnohé další? Najdete je na stránkách ČSÚ na Internetu: [www.czso.cz](http://www.czso.cz)

Údaje o Moravskoslezském kraji naleznete také na Internetu: [www.ostrava.czso.cz](http://www.ostrava.czso.cz)

ISBN 978-80-250-2072-2

© Český statistický úřad, Ostrava, 2010

## ÚVOD

Lidské zdroje jsou jedním ze základních faktorů rozvoje společnosti. Jsou výsledkem investování do vzdělání, rozvoje zaměstnanosti, souvisí se zdravotním stavem a životním stylem celé společnosti. Problematika lidských zdrojů je dlouhodobě v popředí zájmu odborné veřejnosti ale i médií a v posledním období, zejména v souvislosti s hospodářským útlumem, se této problematice věnuje opravdu široký prostor.

Zkoumání ekonomické aktivity obyvatel i oblasti lidských zdrojů se rovněž Český statistický úřad věnuje dlouhodobě, přičemž pro posouzení stavu a vývoje této problematiky využívá bohaté datové zdroje z oblasti demografie a od roku 1993 též z Výběrového šetření pracovních sil<sup>1</sup>. Každoročně ČSÚ vydává Ročenku statistiky trhu práce (kód e-3311-10). Tato ročenka obsahuje nejen časové řady vybraných ukazatelů, ale zahrnuje též příslušnou analytickou část.

Ani na regionální úrovni nelze předkládanou publikaci považovat za první analýzu věnující se lidským zdrojům. V Moravskoslezském kraji a stejně tak i v řadě dalších krajů byla koncem roku 2006 vydána publikace Vývoj lidských zdrojů v kraji v letech 2000 až 2005. Jednalo se o popisnou analýzu s využitím časové řady vybraných ukazatelů. Součástí publikace bylo mezikrajské srovnání, které pro hodnocení ve třech základních směrech (vzdělání, zaměstnanost, nezaměstnanost) využívalo multikriteriální hodnocení za pomoci syntetických ukazatelů. Hodnocení krajů a stanovení jejich pořadí pak vzešlo z porovnání nekorelujících indikátorů, kterým byly týmem expertů přiřazeny dílčí váhy.

Předkládaná publikace Vývoj lidských zdrojů v kraji v letech 2000 – 2009 (vybrané kapitoly) je vydávána ve všech 14 krajích podle jednotné osnovy. Jednotná osnova však neznamená, že se jedná o krajské mutace jednotně zpracovávané publikace.

V porovnání s předchozími publikacemi věnovanými problematice lidských zdrojů se předkládaná analýza liší přístupem; od podrobné analýzy s rozsáhlými textovými tabulkami a jejich popisem jsme přešli ke strukturovanému, stručnému textu doplněnému názornými grafy a kartogramy. Tabulky jsou soustředěny do bohaté datové přílohy. Tato příloha obsahuje dva typy tabulek:

- mezikrajské srovnání obsahuje vybraná aktuální data (v zájmu srovnatelnosti jsou strukturální ukazatele uváděny v relativním vyjádření)
- časová řada 2000 – 2009 (data v absolutním vyjádření) je pro všechny kraje shodná, nedostupné či nesrovnatelné údaje jsou nahrazeny tečkou.

Textová část byla rozčleněna do tří základních okruhů:

- Velikost pracovní síly
- Kvalita pracovní síly
- Využití pracovní síly,

které se v mnoha směrech prolínají a navzájem doplňují.

Kromě již výše uvedených demografických dat a údajů VŠPS je v analýze využita i řada dalších datových zdrojů, ať již přímo z ČSÚ (cizinci, pracovníci a mzdy, makroekonomické ukazatele), nebo z veřejně přístupných externích zdrojů (Ministerstvo vnitra, Ministerstvo práce a sociálních věcí, úřady práce, Ústav pro informace ve vzdělávání, Národní ústav odborného vzdělávání).

## HLAVNÍ POZNATKY Z ANALÝZY

- V Moravskoslezském kraji je míra zaměstnanosti, tj. podíl zaměstnaných obyvatel na celkovém počtu po Ústeckém kraji nejnižší; hlavním důvodem je dlouhodobě relativně vysoká míra nezaměstnanosti.
- Dlouhodobě roste v kraji ekonomická aktivita obyvatel ranného důchodového věku, naopak klesá u mladých lidí do 25 let věku.
- Trvale záporné migrační saldo je částečně nahrazováno do kraje se stěhujícími cizinci.
- Vzdělanostní struktura pracovní síly se mění ve prospěch především vysokoškolsky vzdělané složky.
- Plynulý pozitivní vývoj na pracovním trhu z posledních let byl nejen v kraji dramaticky narušen v roce 2009 dopadem hluboké odbytové krize.

---

<sup>1</sup> VŠPS poskytuje ve čtvrtletní periodicitě v regionálním členění informace o počtu a struktuře ekonomicky aktivního obyvatelstva, a to samostatně za zaměstnané a nezaměstnané (podle pohlaví, věku, vzdělání, příslušnosti k odvětví apod.). Šetření se řídí definicemi a doporučeními Mezinárodní organizace práce (ILO). Jsou též plně respektovány definice a obsahová náplň celoevropského šetření LFS (Labour Force Survey) podle požadavku Eurostatu a data jsou tudíž mezinárodně srovnatelná.

V publikaci byly využity standardní výstupy VŠPS, avšak kromě toho byly pro potřeby této analýzy vypočteny některé doplňující údaje (např. o obyvatelstvu ve věku 20 – 64 let).

Reprodukce výňatků z této publikace lze pořizovat, pokud je uveden jejich zdroj, s výjimkou reprodukce pro komerční účely. Citace mohou být zveřejněny jen s uvedením zdroje „Vývoj lidských zdrojů v Moravskoslezském kraji v letech 2000 až 2009“ a původu statistických dat v ní otištěných.

Ležatá čárka (-) v tabulce na místě čísla značí, že se jev nevyskytoval.

Tečka (.) na místě čísla značí, že údaj není k dispozici nebo je nespolehlivý.

Ležatý křížek (x) značí, že zápis není možný z logických důvodů.

Nula (0) se v tabulce používá pro označení číselných údajů menších než polovina zvolené měřicí jednotky.

Zkratka „i.d.“ v tabulce nahrazuje individuální údaj, který nelze zveřejnit.

Výpočty v tabulkách jsou prováděny z nezaokrouhlených údajů (včetně součtů).

Publikované údaje jsou definitivní.

## OBSAH

Úvod .....	3
Hlavní poznatky z analýzy.....	3
1. Velikost pracovní síly .....	7
2. Kvalita pracovní síly .....	16
3. Využití pracovní síly .....	20
4. Datová příloha .....	27

## SEZNAM GRAFŮ

Graf č. 1 Pracovní síla v Moravskoslezském kraji.....	7
Graf č. 2 Příspěvek zaměstnaných a nezaměstnaných k růstu/poklesu velikosti pracovní síly v Moravskoslezském kraji .....	7
Graf č. 3 Podíl podnikatelů na pracovní síle (podnikatelská aktivita) rok 2009.....	8
Graf č. 4 Struktura pracovní síly podle postavení v Moravskoslezském kraji.....	8
Graf č. 5 Práceschopné obyvatelstvo .....	9
Graf č. 6 Míra ekonomické aktivity všech věkových skupin v Moravskoslezském kraji .....	9
Graf č. 7 Vývoj podílu osob v předproduktivním a poproduktivním věku a průměrného věku v Moravskoslezském kraji (k 31. 12.).....	9
Graf č. 8 Věková struktura obyvatel v roce 2009 a projekce v roce 2019, 2029, 2039 .....	10
Graf č. 9 Přírůstek stěhováním mladých a celkový přírůstek stěhováním v Moravskoslezském kraji.....	11
Graf č. 10 Vývoj počtu cizinců, zaměstnaných cizinců a cizinců s živnostenským oprávněním v Moravskoslezském kraji .....	12
Graf č. 11 Složení cizinců v okresech Moravskoslezského kraje podle státních občanství k 31. 12. 2008 ....	12
Graf č. 12 Složení cizinců podle druhu pobytu v okresech Moravskoslezského kraje k 31. prosinci 2007 .....	12
Graf č. 13 Důvody neaktivity v Moravskoslezském kraji.....	13
Graf č. 14 Podíl studujících na střední škole, učilišti a VŠ v Moravskoslezském kraji .....	13
Graf č. 15 Budoucí a minulé pracovní síla - neaktivní v Moravskoslezském kraji.....	14
Graf č. 16 Míra ekonomické aktivity mladých v ČR a Moravskoslezském kraji .....	14
Graf č. 17 Počet 20-24letých a ekonomická aktivita v Moravskoslezském kraji .....	15
Graf č. 18 Počet 60-64letých a ekonomická aktivita v Moravskoslezském kraji .....	15
Graf č. 19 Studenti vysokých škol s bydlištěm v Moravskoslezském kraji v letech 2000 až 2009 (k 31. 12.) .	15
Graf č. 20 Studenti vysokých škol v Moravskoslezském kraji podle místa bydliště v letech 2000 až 2009 (k 31. 12.) .....	15
Graf č. 21 Index vzdělanosti pracovní síly v roce 2009 .....	16
Graf č. 22 Graf vzdělanostní struktury 2000-2009 (ČR,MS kraj).....	17
Graf č. 23 Růst zásoby lidských zdrojů pro VaT (roky 2000 až 2009).....	17
Graf č. 24 Zásoba lidských zdrojů ve VaT v MSK .....	17
Graf č. 25 Žáci denního studia na středních školách v Moravskoslezském kraji v letech 2003 až 2009 .....	18
Graf č. 26 Vývoj HDP a zaměstnanosti v národním hospodářství (rok 1995 = 100).....	20
Graf č. 27 Struktura tržeb v průmyslu v Moravskoslezském kraji (dle sídla podniku) .....	21
Graf č. 28 Míra registrované nezaměstnanosti v % (Moravskoslezský kraj) .....	22
Graf č. 29 Odchylka míry reg. nezaměstnanosti od klouzavého průměru v Moravskoslezském kraji.....	23
Graf č. 30 Vzdělanost zaměstnaných a nezaměstnaných v Moravskoslezském kraji (index vzdělanosti).....	25

## SEZNAM KARTOGRAMŮ

Kartogram č. 1 Ekonomická aktivita obyvatel a struktura zaměstnaných podle krajů v roce 2009.....	8
Kartogram č. 2 Změna počtu obyvatel podle správních obvodů ORP v letech 2000 - 2009 .....	11
Kartogram č. 3 Vzdělanostní struktura obyvatel podle krajů v roce 2009.....	16
Kartogram č. 4 Žáci středních škol podle krajů v roce 2009 .....	18
Kartogram č. 5 Studenti vysokých škol podle krajů v roce 2009 .....	19
Kartogram č. 6 Produktivita práce podle krajů v letech 2000 - 2009 .....	20
Kartogram č. 7 Míra nezaměstnanosti podle obcí k 31. 12. 2009 .....	22
Kartogram č. 8 Změna míry nezaměstnanosti podle správních obvodů ORP v období 2007 – 2009 (stav k 31.12.).....	23
Kartogram č. 9 Obecná míra nezaměstnanosti podle krajů v roce 2009.....	24
Kartogram č. 10 Průměrná hrubá měsíční mzda podle krajů v letech 2000 - 2008 .....	25

# 1. Velikost pracovní síly

**Pracovní síla se v kraji od poloviny 90. let snižuje a celorepublikový růst kopíruje až v posledních letech**

Moravskoslezský kraj (dále MS kraj) disponuje v mezikrajském srovnání **pracovní silou**<sup>2</sup>, která početně představuje 617 tis. osob (rok 2009) a je po hlavním městě a střeďočeském regionu nejmasivnější. Velikost pracovní síly v MS kraji měla ve sledovaném období let 2000-2009 nelineární vývoj, v prvních letech docházelo spíše k jejímu poklesu, v posledních dvou letech naopak k opětovnému nárůstu, nicméně úroveň roku 2000 zatím nebylo dosaženo a její podíl na pracovní síle v České republice se tak snížil o 0,2 procentního bodu na 11,7 %.

**Graf č. 1 Pracovní síla v Moravskoslezském kraji**

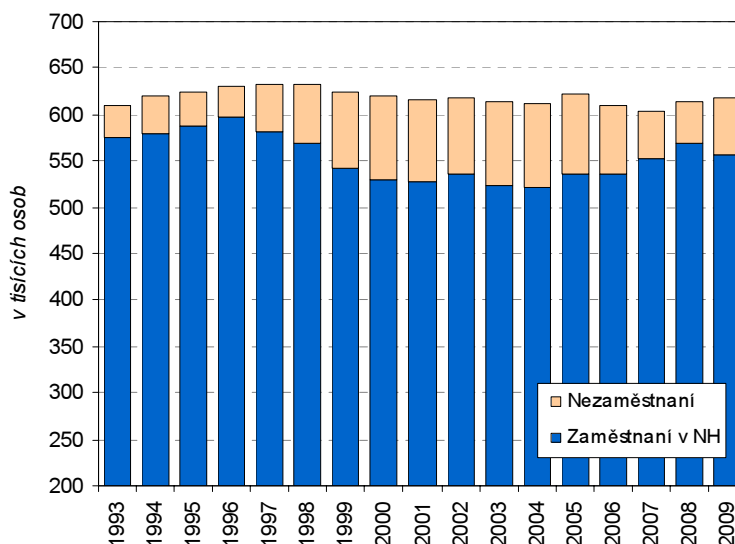

**Míra zaměstnanosti patří v mezikrajském srovnání k nejnižším**

Postavení pracovní síly v populaci MS kraje je ve srovnání s ostatními regiony průměrné a svou velikostí představuje 49,4 % obyvatel kraje. Jinak to ale vypadá při srovnání podílu zaměstnaných na celkovém počtu obyvatel. Zde patří tento podíl ve výši 44,6 % k jednoznačně nejnižším – jen v Ústeckém kraji je registrována ještě nižší míra zaměstnanosti. Důvodem je dlouhodobě vysoká míra nezaměstnanosti, a to v obou zmiňovaných regionech, která strukturu potencionální pracovní síly negativně ovlivňuje.

**Graf č. 2 Příspěvek zaměstnaných a nezaměstnaných k růstu/poklesu velikosti pracovní síly v Moravskoslezském kraji**

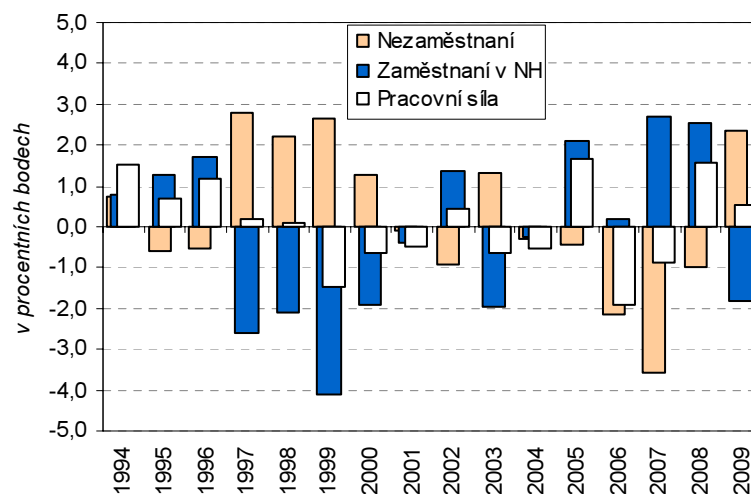

<sup>2</sup> Pracovní síla představuje ekonomicky aktivní obyvatelstvo účastníci se trhu práce (jak zaměstnaní, tak nezaměstnaní)

## Kartogram č. 1 Ekonomická aktivita obyvatel a struktura zaměstnaných podle krajů v roce 2009

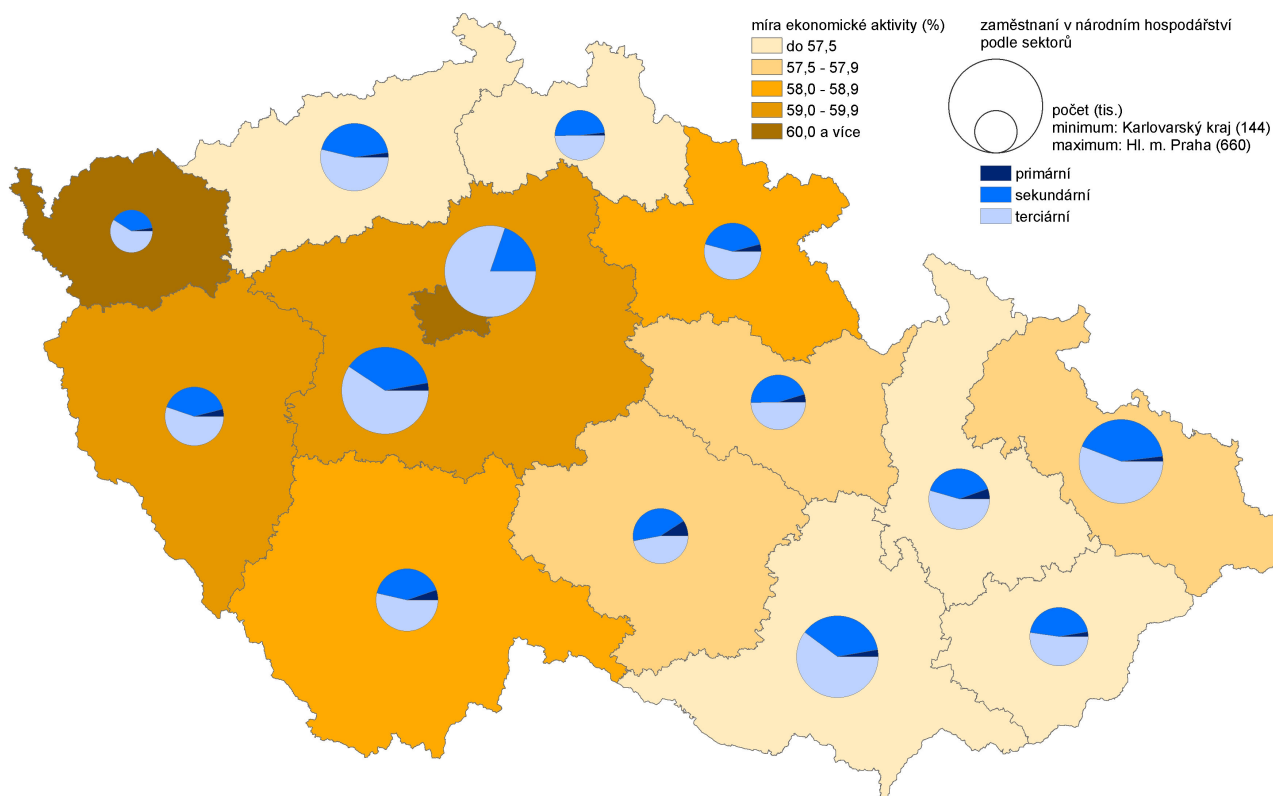

### Podnikatelská aktivita v mezi-krajském srovnání zaostává, ve struktuře dominují zaměstnanci

Ve struktuře pracovní síly kraje, stejně jako v jiných krajích ČR, dominují zaměstnanci. Jejich podíl na potencionální pracovní síle dosahuje téměř 88 % a je největší ve srovnání všech krajů České republiky. Podnikatelská aktivita, tj. podíl osob samostatně podnikajících na celkové pracovní síle, je v kraji tedy nejnižší a nedosahuje ani 12%. Podobnou strukturu pracovní síly z tohoto pohledu mají ještě Ústecký kraj a kraj Olomoucký. Jistě je to částečně dáno z minulosti zděděnou podnikovou strukturou, ve které dominovaly velké firmy s velkým počtem zaměstnanců. Struktura pracovní síly podle postavení zaměstnaných osob v časové řadě dokládá, že od roku 2002 nedochází v kraji k žádným viditelným změnám.

Graf č. 3 Podíl podnikatelů na pracovní síle (podnikatelská aktivita) rok 2009

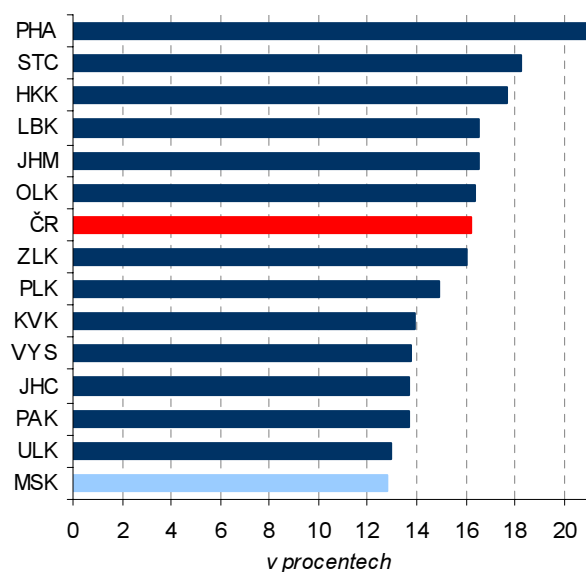

Graf č. 4 Struktura pracovní síly podle postavení v Moravskoslezském kraji

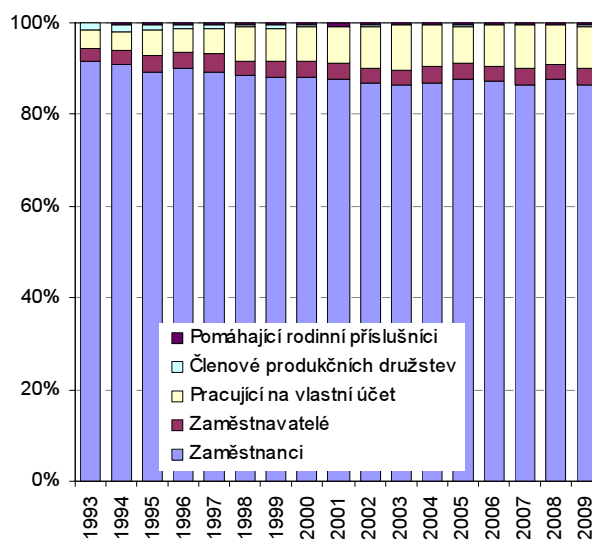



**Roste specifická míra ekonomické aktivity věkové kategorie nad 60 let oproti dlouhodobému poklesu v kategorii do 25 let**

Míra ekonomické aktivity vyjadřující podíl potenciální pracovní síly (zaměstnané a nezaměstnané) na počtu všech osob starších 15 let dosahuje v posledních letech cca 57 %. Neopominutelný je dlouhodobější růst ekonomické aktivity obyvatel ve věku 60-64 let a naopak pokles ekonomické aktivity mladých lidí do 25 let věku. Posun míry ekonomické aktivity směrem k vyššímu věku je dán prodlužující se dobou věnovanou přípravě na budoucí povolání a současně reálně pozdějším odchodem do důchodu. Jistou souvislost má tento jev i se stárnutím populace obecně. Ekonomická aktivita mužů a žen je rozdílná. Zatímco u mužů dlouhodobě kolísá kolem 66 %, u žen spíše klesá a v posledních letech se pohybuje pod 50 %.

**Graf č. 5 Práceschopné obyvatelstvo (ve věku 20 až 64 let)**

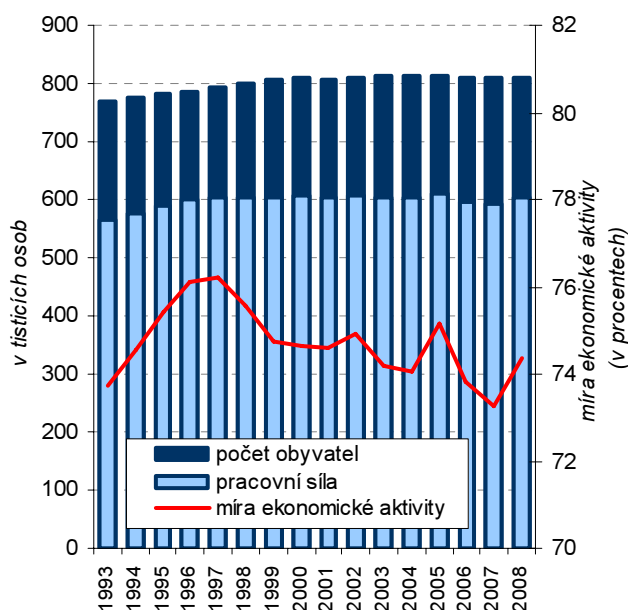

**Graf č. 6 Míra ekonomické aktivity všech věkových skupin v Moravskoslezském kraji**

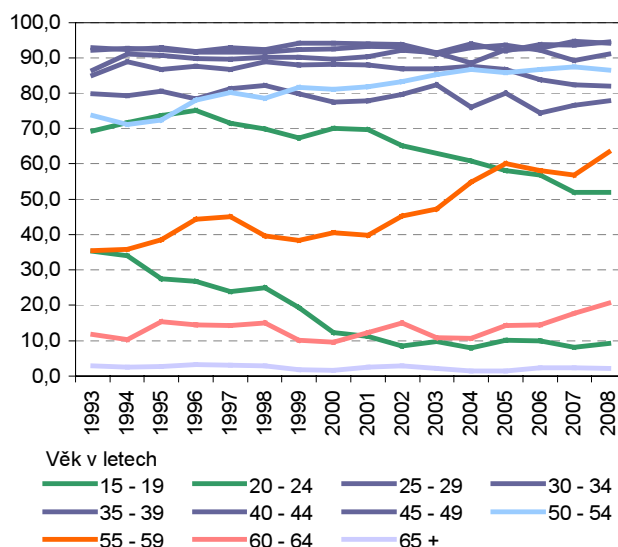

**Velikost pracovní síly pozitivně ovlivňuje populace z konce 70. let, poválečné ročníky trh práce pozvolna opouštějí**

Na velikost pracovní síly působí přirozené demografické procesy, především pak porodnost mající v dlouhodobém pohledu vliv na věkovou strukturu obyvatel, z našeho pohledu pak na obyvatele v produktivním věku. Strom života zpracovaný za rok 2009 názorně dokládá (i ve srovnání s rokem 1995), že se na trhu práce stále ještě uplatňují silnější poválečné ročníky spolu s těmi, kteří se přistěhovali do kraje po válce za prací a jako dosídlenci po poválečném odsunu části obyvatelstva. Postupně však tato pracovní síla odchází do důchodu. Na pracovním trhu v současné době ale dominují silné ročníky z konce 70. let.

**Graf č. 7 Vývoj podílu osob v předproduktivním a poproduktivním věku a průměrného věku v Moravskoslezském kraji (k 31. 12.)**

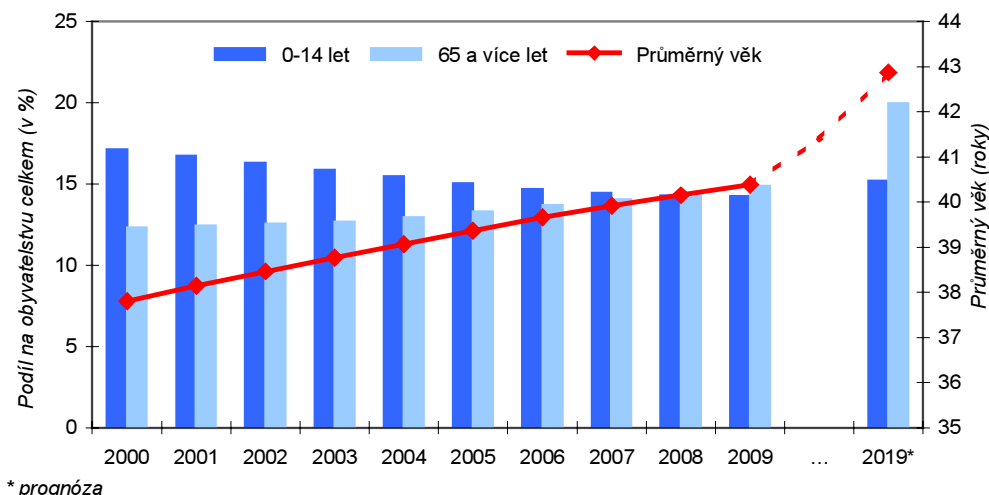

\* prognóza

## Graf č. 8 Věková struktura obyvatel v roce 2009 a projekce v roce 2019, 2029, 2039

Věková struktura obyvatelstva Moravskoslezského kraje a ČR k 31. prosinci 2009

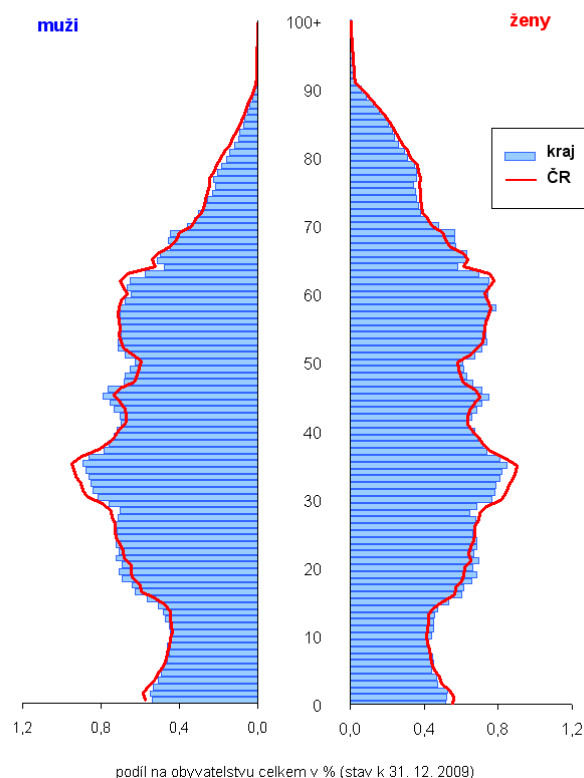

Věková struktura obyvatelstva Moravskoslezského kraje v roce 2009, 2019, 2029 a 2039 (k 31. 12.)

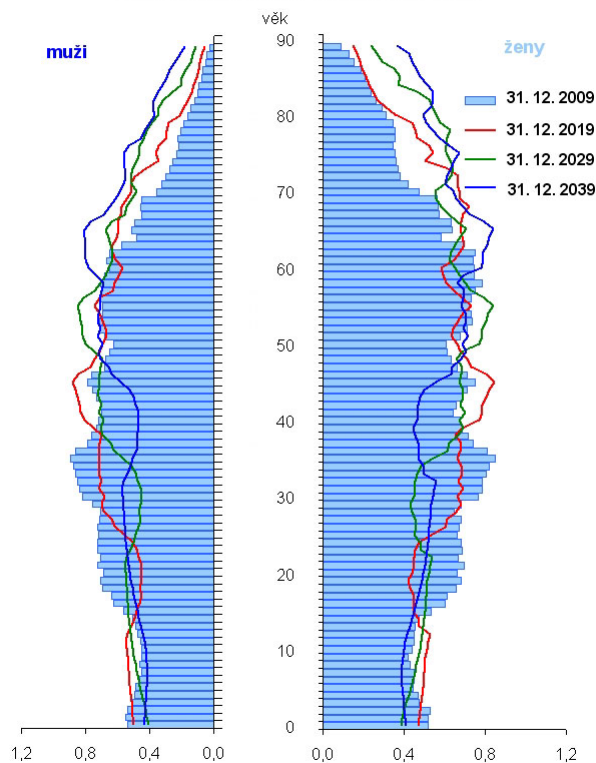

**Obyvatelstvo kraje stárne, potenciální pracovní síla se v prognózách snižuje**

Věková struktura obyvatel kraje principiálně kopíruje věkovou strukturu obyvatel celé ČR, přesto je viditelný nižší podíl obyvatel kraje ve věku 25-35 let daný z části odchodem řady mladých lidí po skončení přípravy na zaměstnání za lepšími pracovními, ale i životními podmínkami mimo kraj.

Projekce obyvatel kraje až do roku 2039 ukazuje jednoznačně na měnící se věkovou strukturu obyvatel a tím i klesající velikost potenciální pracovní síly<sup>3</sup>. Trvale roste a dále poroste průměrný věk obyvatel kraje.

**Navíc velikost pracovní síly v kraji negativně ovlivňuje trvale záporné migrační saldo**

V projekci obyvatel kraje nezahrnutá migrace obyvatel má pro vývoj obyvatel kraje i ve srovnání s ostatními kraji ČR poměrně citelný vliv. V poslední dekádě se od roku 2000 každoročně počet vystěhovalých poměrně dramaticky zvyšoval až na úroveň cca 7 tisíc osob a kolem této úrovně pak počty obyvatel stěhující se mimo kraj oscilují. Počty přistěhovalých do kraje těchto hodnot dlouhodobě nedosahují, což znamená, že MS kraj má prakticky trvale záporné migrační saldo (kladné migrační saldo naposledy v roce 1992).

**Stěhují se relativně hodně mladí lidé**

Vnitřní – mezikrajová migrace je dokladem o atraktivitě regionu, o preferencích obyvatel kraje, dá se zkratkovitě hovořit o „hlasování nohama“. Mimo kraj se stěhují muži i ženy ve srovnatelných počtech a více jak třetina z nich jsou mladí lidé ve věkové skupině 25-34 let, tedy lidé z velké části na začátku své pracovní kariéry.

<sup>3</sup> Věkovou strukturu obyvatelstva tím i pracovní síly ovlivňuje pochopitelně v nemalé míře i stěhování obyvatel, které krajská projekce obyvatel nezohledňuje. V posledních letech je v kraji převaha vystěhovalých nad přistěhovalými, což nepříspěvá ke stabilizaci pracovní síly.

## Kartogram č. 2 Změna počtu obyvatel podle správních obvodů ORP v letech 2000 - 2009

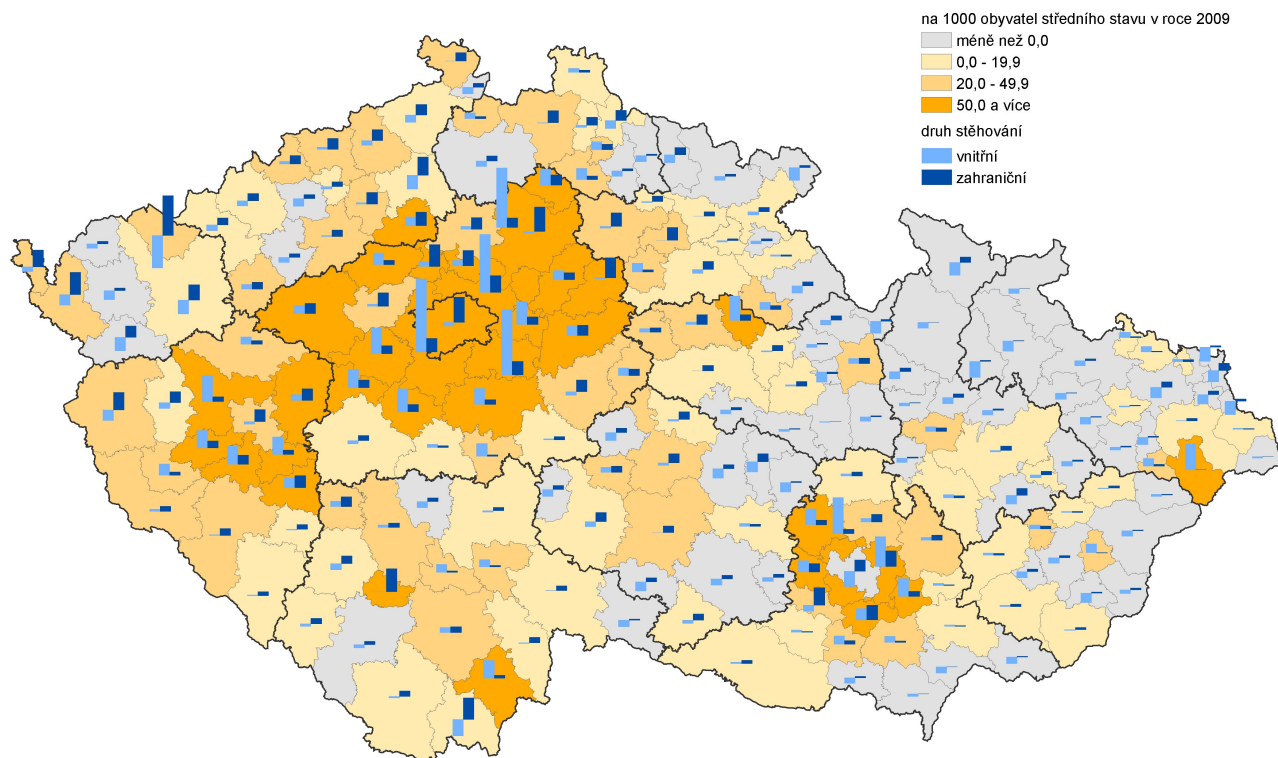

Graf č. 9 Přírůstek stěhování mladých a celkový přírůstek stěhování v Moravskoslezském kraji

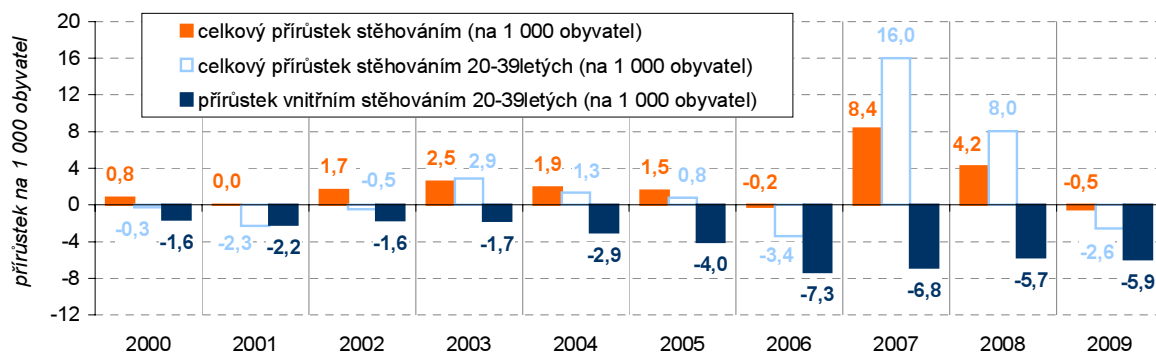

**Polovina  
přistěhovaných  
jsou cizinci**

Záporné migrační saldo kraje by se ještě výrazněji prohloubilo nebýt toho, že se do kraje stěhují i cizinci, jež tvoří v posledních letech zhruba polovinu všech přistěhovaných.<sup>4</sup>

<sup>4</sup> Na rozdíl od vnitřního stěhování, kde v kraji zaznamenáváme trvale poměrně výrazné záporné saldo je u zahraničního stěhování s výjimkou posledního sledovaného roku dlouhodobě dosahováno kladného salda, přitom v letech před hospodářskou krizí toto saldo prakticky téměř vyrovnávalo záporné migrační saldo z vnitřního stěhování (např. v roce 2008 saldo vnitřního stěhování činilo - 2 811 obyvatel, čistý přírůstek ze zahraničního stěhování byl +2 741 osob, podobně i v roce předchozím).

**Graf č. 10 Vývoj počtu cizinců, zaměstnaných cizinců a cizinců s živnostenským oprávněním v Moravskoslezském kraji**

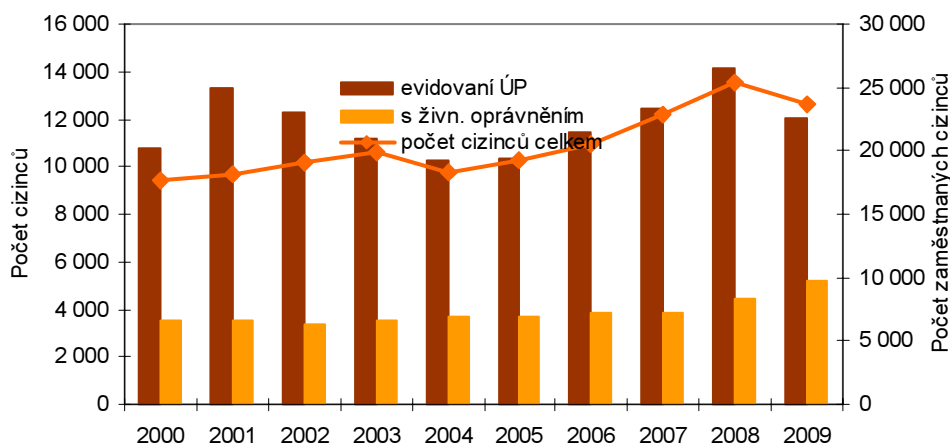

**V pozici zaměstnanců jsou převážně Slováci, živnostníky jsou pak většinou Vietnamci**

Většina, téměř 24 tisíc v kraji žijících cizinců jsou původem ze Slovenska (27,7 %), Polska (23,1 %) a z Vietnamu (19,7 %). Zhruba tři čtvrtiny z nich jsou zaměstnaní, přitom třeba v roce 2009 ze 17 243 zaměstnaných cizinců v kraji bylo více jak dvě třetiny „zaměstnanců“ - evidovaní na úřadech práce (cca polovina Slováků, téměř 30 % Poláků, ale jen dvě procenta Vietnamců). Živnostenské oprávnění mělo zbývajících 5 218 cizinců (více jak polovina z nich jsou Vietnamci a cca pětina Slováci).

**Graf č. 11 Složení cizinců v okresech Moravskoslezského kraje podle státních občanství k 31. 12. 2008**

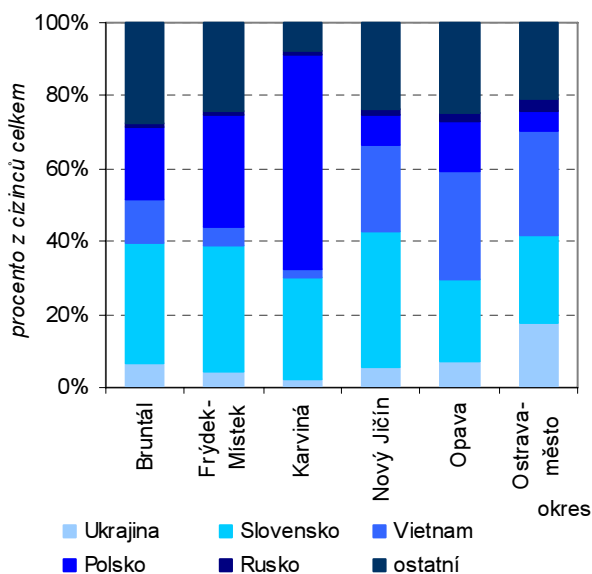

**Graf č. 12 Složení cizinců podle druhu pobytu v okresech Moravskoslezského kraje k 31. prosinci 2007**

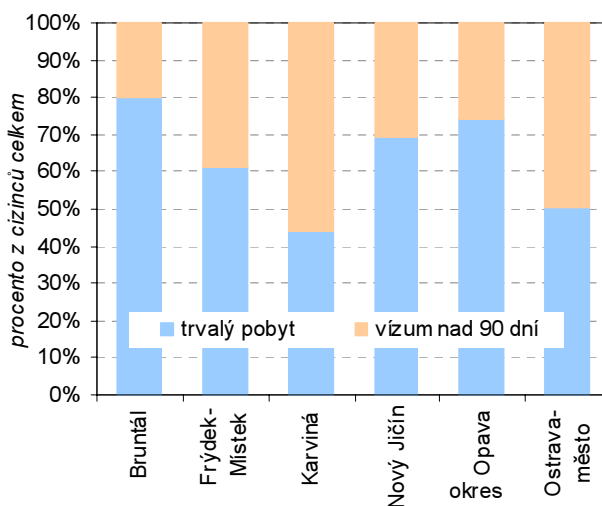

**Roste ekonomicky neaktivní složka obyvatel, ...**

Velikost pracovní síly přímo ovlivňuje ekonomicky aktivní obyvatelstvo. Důležitým faktorem působícím na objem pracovní síly jsou ale i ekonomicky neaktivní. Část této složky obyvatel představuje budoucí zdroje pracovní síly, tj. děti předškolního a školního věku a studující, část se pracovního procesu přímo účastní (pracující důchodci) a patří zde i další menší skupiny obyvatel, kteří se momentálně na pracovním trhu neobjevují. Zbylou část ekonomicky neaktivního obyvatelstva pak tvoří ti, jež z pracovního trhu již odešli (nepracující důchodci).

**Graf č. 13 Důvody neaktivity v Moravskoslezském kraji**

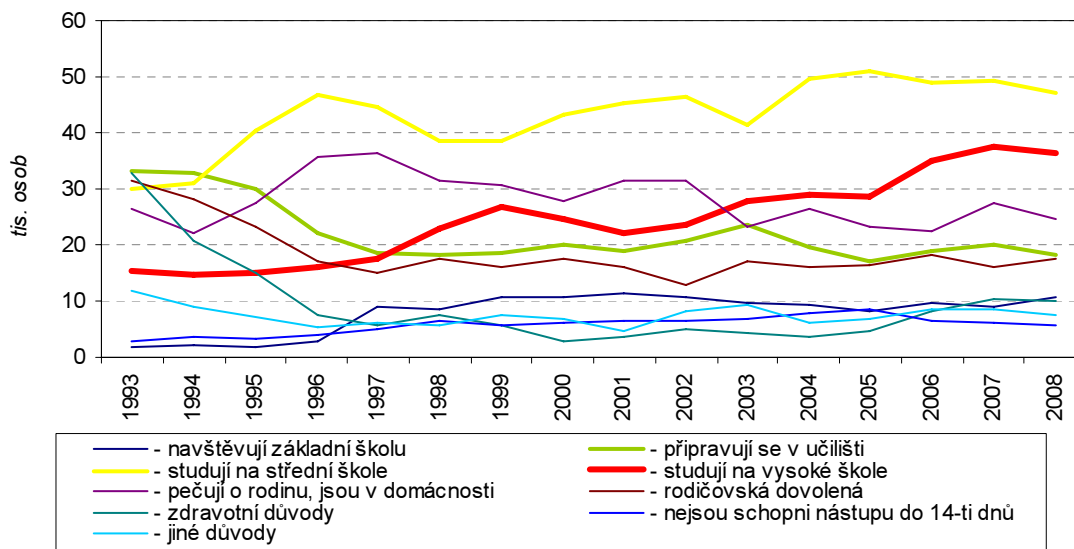

**... zvláště ta část, jež studuje na středních a vysokých školách**

V kraji z celkového počtu obyvatel představuje neaktivní obyvatelstvo ve věku do čtrnácti let cca 10 %. Ekonomicky neaktivní obyvatelstvo patnáctileté a starší pak tvoří dalších zhruba 37 % obyvatel kraje a jejich podíl v průběhu sledovaných let má rostoucí trend. Z dlouhodobějšího pohledu je zřejmý rovněž rostoucí podíl těch, kteří se na své budoucí povolání připravují na středních a vysokých školách.

**Graf č. 14 Podíl studujících na střední škole, učilišti a VŠ v Moravskoslezském kraji**

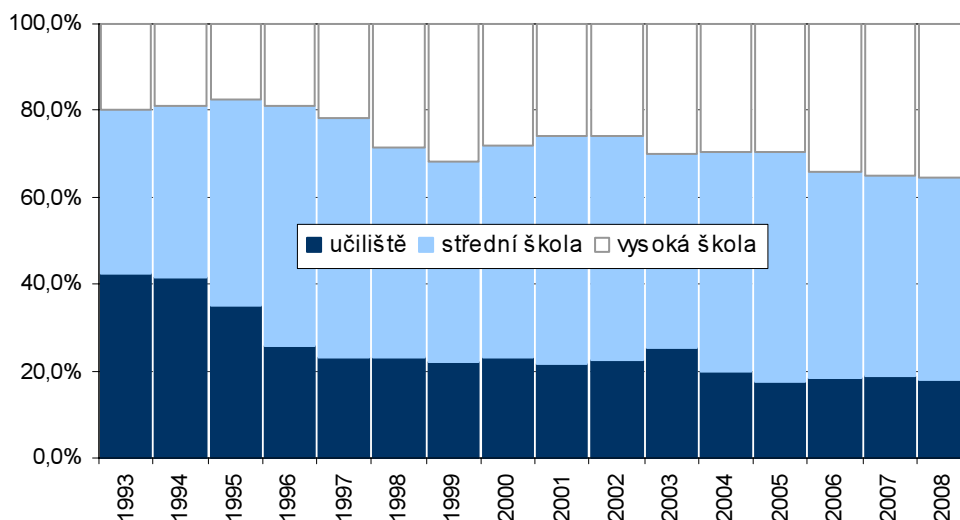

Z pohledu srovnání budoucí pracovní síly (děti, žáci a studenti) a pracovní síly minulé (důchodci) je z dlouhodobého srovnání tohoto složení neaktivní složky obyvatelstva patrný poněkud protichůdný vývoj – objem minulé pracovní síly roste, budoucí pracovní síla ve svém objemu stagnuje popř. klesá.

Ostatní složky ekonomicky neaktivního obyvatelstva v dlouhodobém vývoji, především pak v posledním desetiletí jsou výrazněji stabilnější, týká se to jak těch, kteří jsou na rodičovské dovolené, či jsou v domácnosti popř. jinak pečují o rodinu.

**Graf č. 15 Budoucí a minulé pracovní síla - neaktivní v Moravskoslezském kraji**

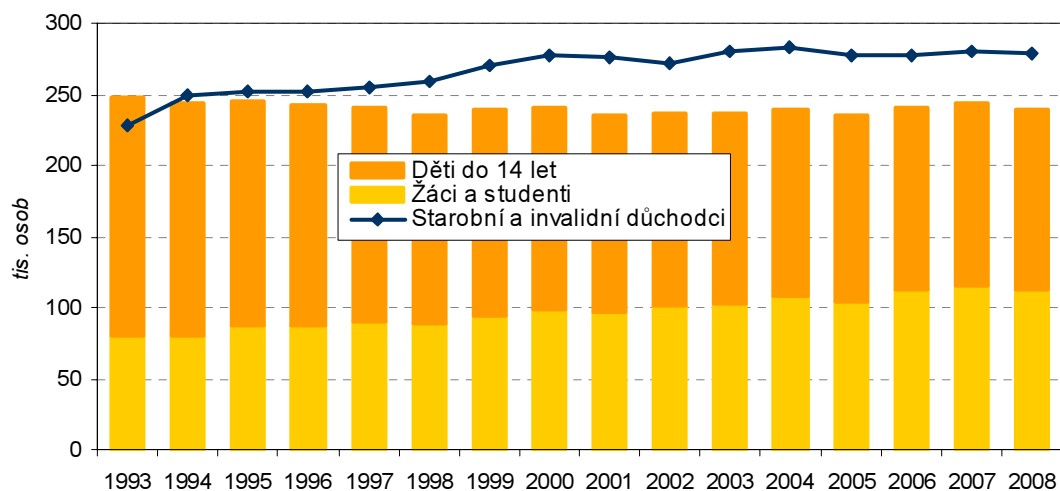

**Výrazně tak klesá míra ekonomické aktivity mladých lidí, ....**

Zmiňované rostoucí počty obyvatel připravující se na budoucí zaměstnání (středoškoláci a vysokoškoláci) pochopitelně ovlivňují i míru ekonomické aktivity této věkové složky obyvatel. Např. ve věkové kategorii obyvatel 15 – 19 let se míra ekonomické aktivity v posledním desetiletí minulého století pohybovala na úrovni až 35 % a postupně klesala. V posledních letech míra aktivity této věkové skupiny klesla až na úroveň cca 10 %.

**Graf č. 16 Míra ekonomické aktivity mladých v ČR a Moravskoslezském kraji**

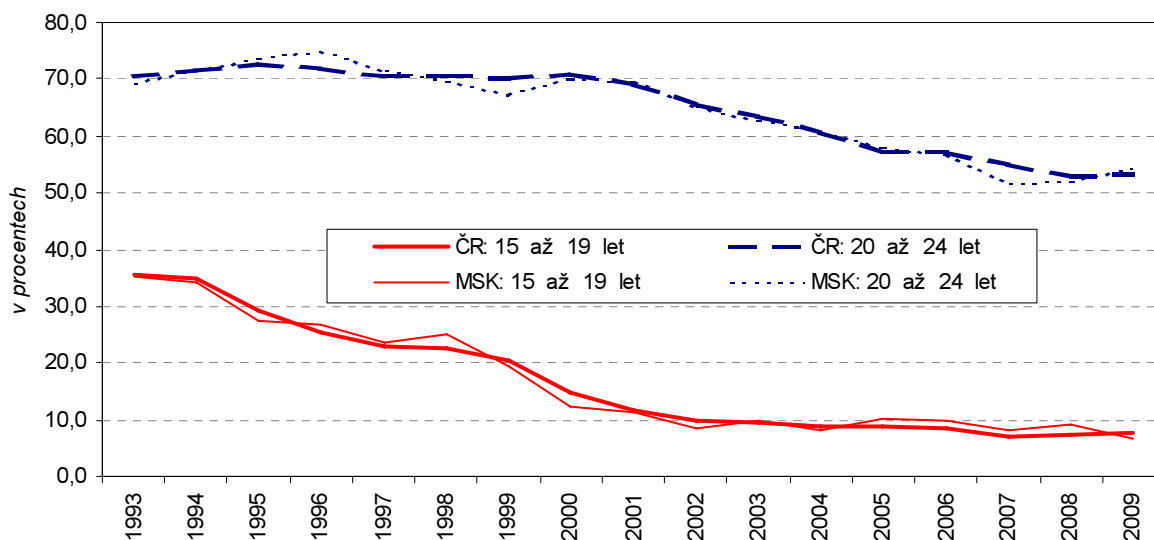

**... pětina lidí nad 60 let věku je naopak aktivních**

Podobný, i když ne tak dramatický, byl vývoj míry aktivity i ve věkové skupině 20 – 24 let. Naopak s prodlužujícím se věkem pro odchod do důchodu rostla výrazně míra ekonomické aktivity obyvatel ve věku 60 – 64 let až na úroveň zhruba 20 %.

**Graf č. 17 Počet 20-24letých a ekonomická aktivita v Moravskoslezském kraji**

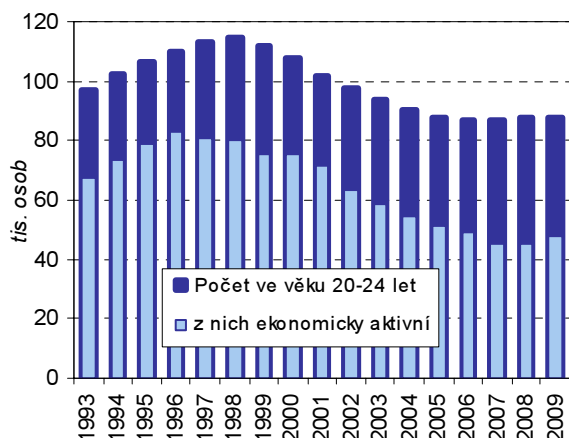

**Graf č. 18 Počet 60-64letých a ekonomická aktivita v Moravskoslezském kraji**

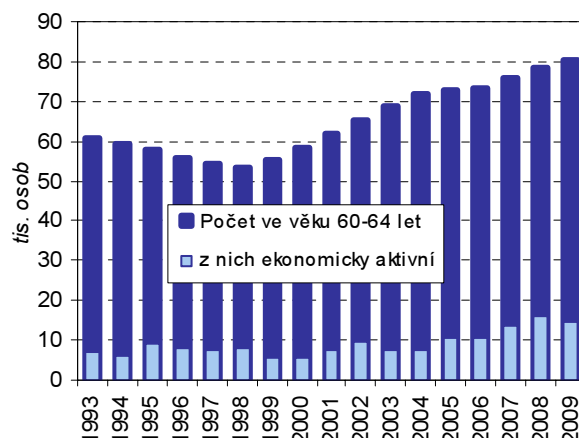

**Kvalitu pracovní síly ovlivňují násobně rostoucí počty studentů na vysokých školách**

Rostoucí počty studentů VŠ s trvalým bydlištěm v MS kraji jsou jistě příslibem postupného zkvalitňování pracovní síly. V posledním desetiletí navíc výrazněji rostly počty vysokoškolských studentů studujících na školách v kraji než těch, kteří studují na školách mimo kraj. Lze tedy optimisticky předpokládat, že poroste i podíl těch absolventů vysokých škol, kteří v kraji zůstanou pracovat. Nicméně některé statistické ukazatele (o vývoji mezd, nezaměstnanosti, ale i ukazatele životního prostředí) naznačují, že i nadále nemalý podíl těchto absolventů bude odcházet mimo náš kraj z řady těchto i jiných racionálních důvodů.

**Graf č. 19 Studenti vysokých škol s bydlištěm v Moravskoslezském kraji v letech 2000 až 2009 (k 31. 12.)**

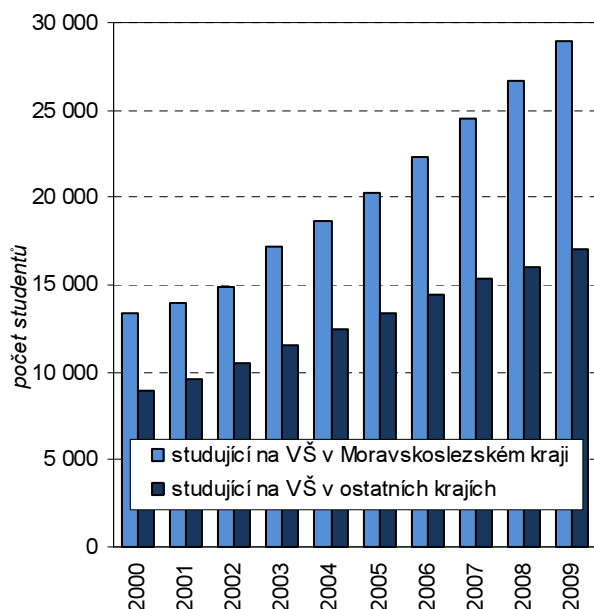

**Graf č. 20 Studenti vysokých škol v Moravskoslezském kraji podle místa bydliště v letech 2000 až 2009 (k 31. 12.)**

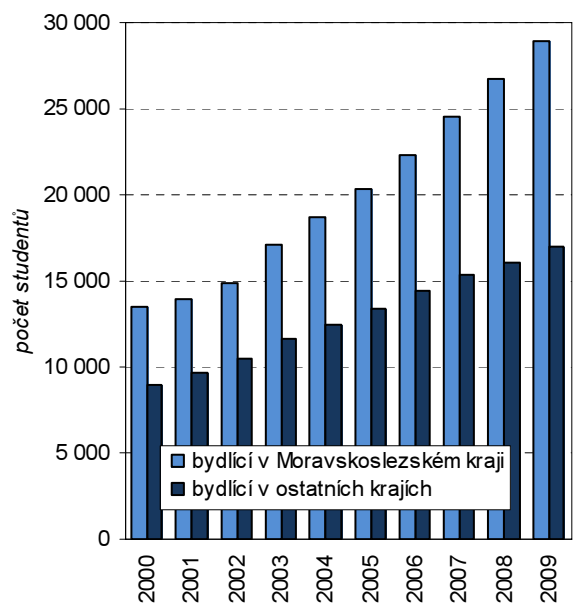



## 2. Kvalita pracovní síly

**Index vzdělanosti je dlouhodobě nižší než v ČR jako celku**

Klíčovou roli ovlivňující kvalitu pracovní síly určuje vzdělanostní struktura populace. Přizpůsobování lidí měnícím se požadavkům pracovního trhu se stává nezbytným předpokladem pro uplatnění se na něm. Je tedy v zájmu společnosti, aby pro rozšiřování znalostí a získávání vyššího vzdělání vytvářela co nejlepší podmínky. Jedním z ukazatelů, kterým můžeme stupeň vzdělanostní úrovně měřit je tzv. index vzdělanosti udávající průměrný počet let strávených formálním vzděláváním<sup>5</sup>. V Moravskoslezském kraji je dlouhodobě tento ukazatel pod celostátním průměrem. Pomineme-li však hl. město Prahu, tak hodnotové rozdíly tohoto indikátoru nejsou od průměru významné.

**Graf č. 21 Index vzdělanosti pracovní síly v roce 2009**

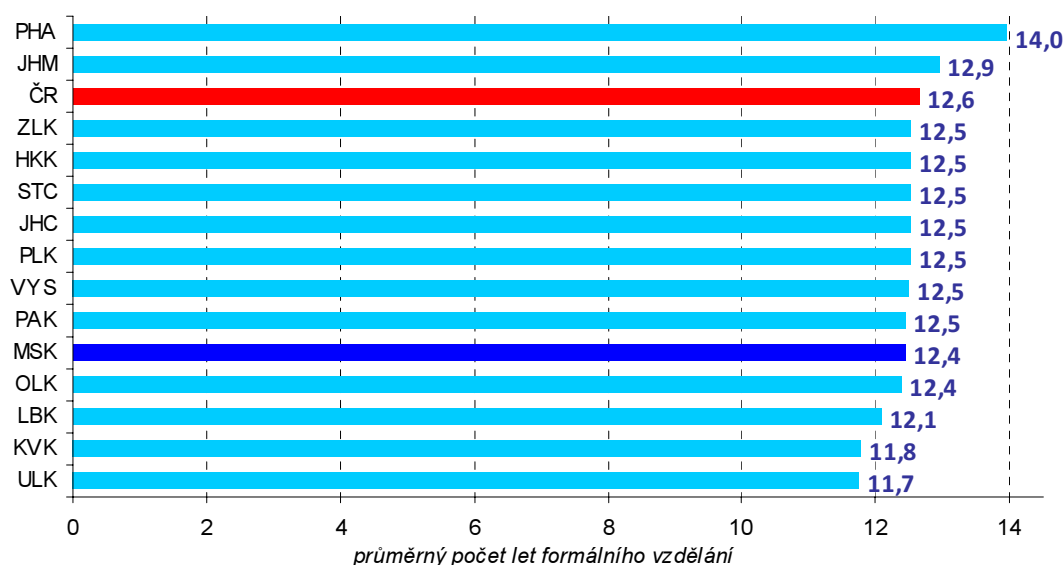

**Kartogram č. 3 Vzdělanostní struktura obyvatel podle krajů v roce 2009**

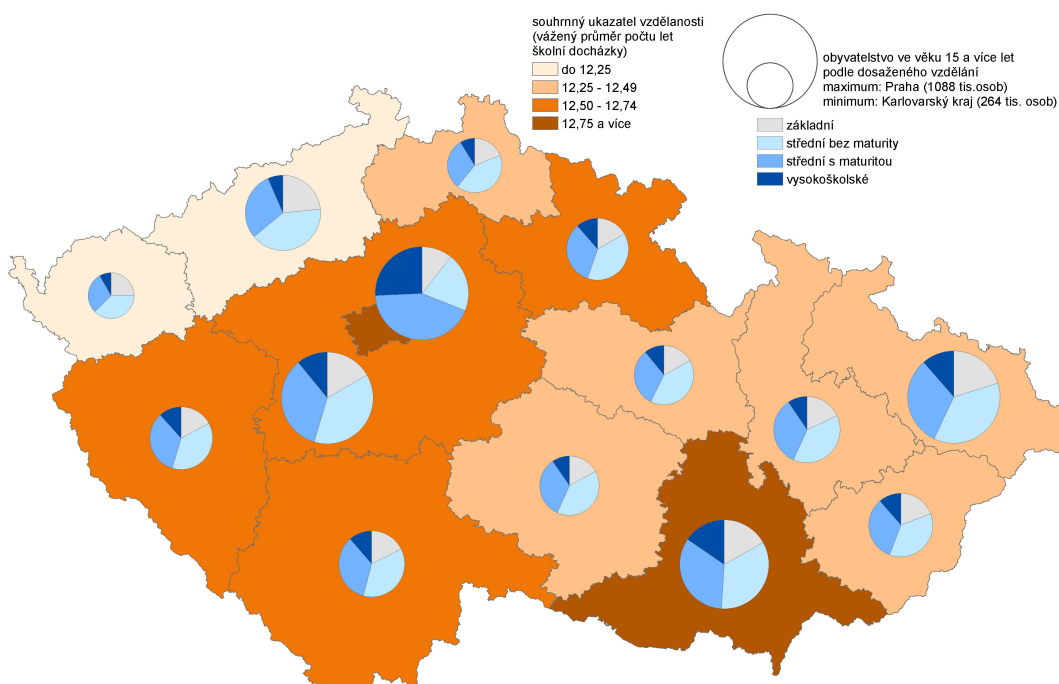

Zdroj: Vyběrové šetření pracovních sil (Český statistický úřad)

<sup>5</sup> Základní a neukončené vzdělání má váhu 7, střední bez maturity váhu 11, střední s maturitou má váhu 13 a vysokoškolské vzdělání váhu 18.



**Vzdělanostní strukturu silně ovlivňuje rostoucí podíl vysokoškolsky vzdělaných lidí**

Samotná struktura vzdělanostní úrovně populace MS kraje se v posledních letech poněkud mění. Dlouhodobě se pochopitelně snižuje podíl obyvatel se základním vzděláním (popř. bez vzdělání) a klesá i podíl obyvatel se středním vzděláním bez maturity. Na druhé straně je viditelný trend růstu podílu obyvatelstva se středním vzděláním ukončeným maturitou a především pak s vysokoškolským vzděláním.

**Graf č. 22 Graf vzdělanostní struktury 2000-2009 (ČR,MS kraj)**

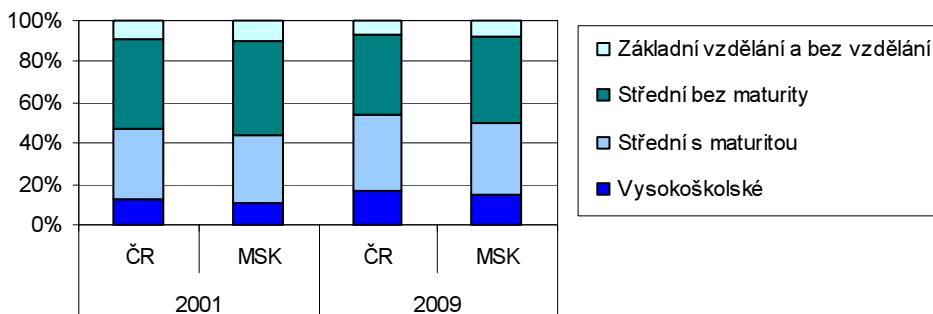

**Stále roste podíl zaměstnaných ve vědě a technologiích, nadprůměrným tempem pak složka vysokoškolsky vzdělaných pracovníků v těchto oborech**

Právě terciální úroveň vzdělání a schopnost uplatnit se ve vysoce sofistikovaných oborech je pro hodnocení rostoucí úrovně pracovní síly velmi důležitá. Z tohoto pohledu je postavení MS kraje v rámci ČR spíše podprůměrné, což dokládají ukazatele charakterizující postavení lidských zdrojů ve vědě a technologiích<sup>6</sup>. Přitom ale podíl celkové zásoby lidských zdrojů ve vědě a technologiích má ale v kraji v průběhu sledovaných let evidentně rostoucí trend.

Existence vysokých škol v MS kraji se svojí vědeckou základnou i velkých podniků s výzkumně technologickou základnou zde jistě hraje svou roli, což se odráží v případě v posledních letech pozorovaného výrazně celostátně nadprůměrného růstu HRSTC-jádra lidských zdrojů ve vědě a technologiích, jež představuje osoby s terciálním vzděláním pracující v oblasti vědy a technologiích.

**Graf č. 23 Růst zásoby lidských zdrojů pro VaT (roky 2000 až 2009)**

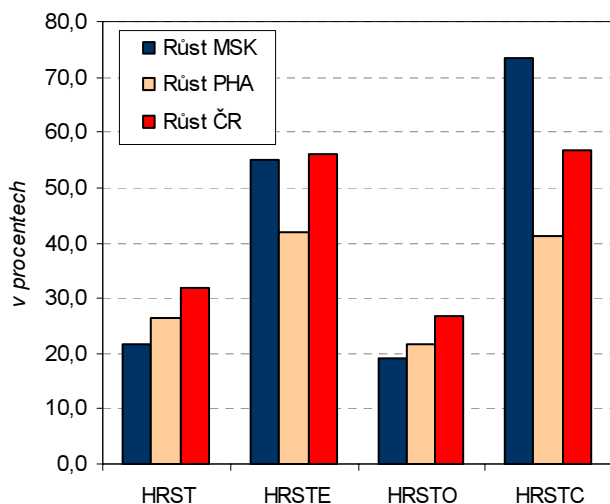

**Graf č. 24 Zásoba lidských zdrojů ve VaT v MSK (podíl na zaměstnaných)**

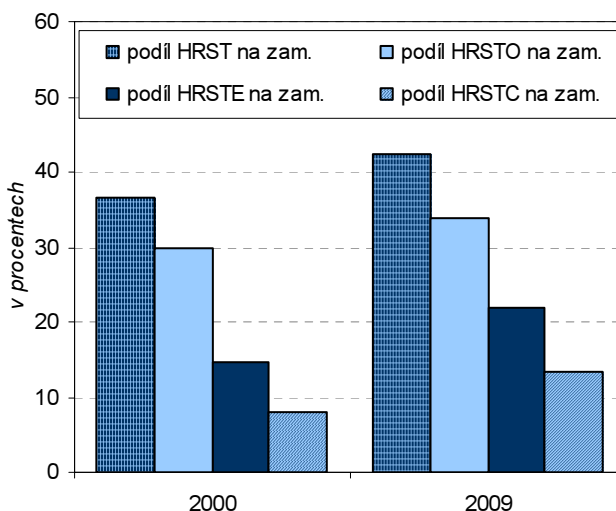

<sup>6</sup> HRSTE = osoby starší 15 let, které úspěšně dokončily terciální úroveň vzdělávání ve všech studijních oborech, HRSTO = zaměstnané osoby národního hospodářství, které vykonávají svoji pracovní činnost v rámci vědeckých (KZAM-R hlavní třída 2 – Vědečtí a odborní duševní pracovníci) nebo technických zaměstnání (KZAM-R hlavní třída 3 – Techničtí, zdravotničtí, pedagogičtí pracovníci a pracovníci v příbuzných oborech), které jsou jejich hlavním zdrojem pracovních příjmů, HRSTC = jádro lidských zdrojů v vědě a technologiích, tj. osoby, které mají úspěšně ukončené terciální vzdělání a zároveň pracují ve vědě a technologiích (průnik HRSTE a HRSTO), HRST = celková zásoba lidských zdrojů ve vědě a technologiích (zahrnuje všechny osoby splňující jednu z podmínek pro zahrnutí do kategorie lidských zdrojů ve vědě a technologiích a vypočítá se jako součet HRSTC + osoby s ukončeným terciálním vzděláním nepracující ve vědě a technologiích + zaměstnaní v zaměstnáních ve vědě a technologiích bez ukončeného terciálního vzdělání).

Rostoucí úroveň kvality lidských zdrojů ovlivňuje struktura a zaměření školských zařízení v kraji, především středního a vysokého školství. V denním studiu i v jiné formě studia na středních odborných školách, odborných učilištích a na gymnáziích se na své budoucí povolání připravuje v posledních letech v MS kraji vcelku stabilizovaný počet cca 72 tisíc studentů a učňů.

**Kartogram č. 4 Žáci středních škol podle krajů v roce 2009**

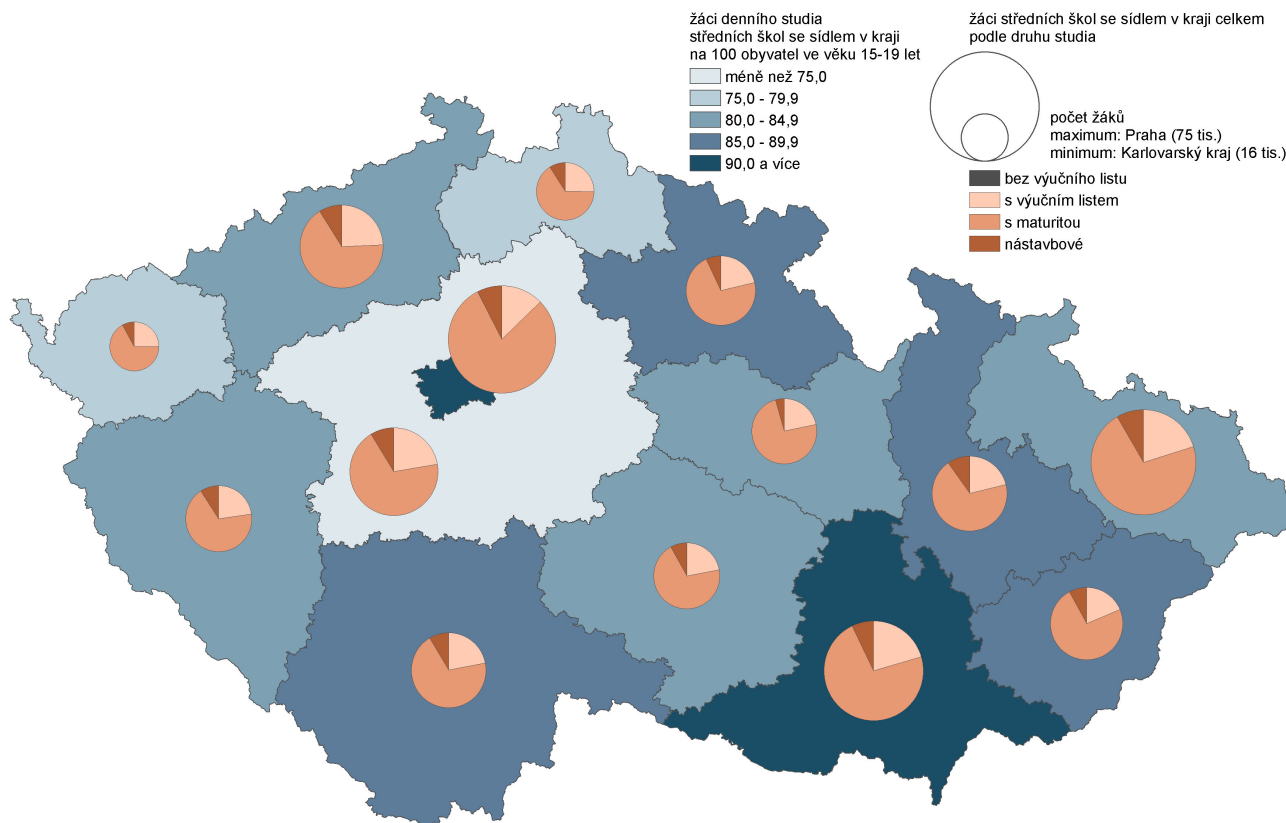

Zdroj: Ústav pro informace ve vzdělávání

**Ve struktuře středoškolského vzdělání klesal význam odborných učilišť, ...**

Ve struktuře denního středoškolského a učňovského školství však došlo v posledních letech k určitým změnám. Vedle mírně rostoucího popř. stabilního počtu gymnazistů a studentů středních odborných škol se naopak viditelně meziročně snižovaly počty studujících na středních odborných učilištích (např. ve školním roce 2003/2004 zde bylo 23,7 tis. učňů, ve školním roce 2009/2010 jen 19,1 tisíc, tj. cca o pětinu méně).

**Graf č. 25 Žáci denního studia na středních školách v Moravskoslezském kraji v letech 2003 až 2009**

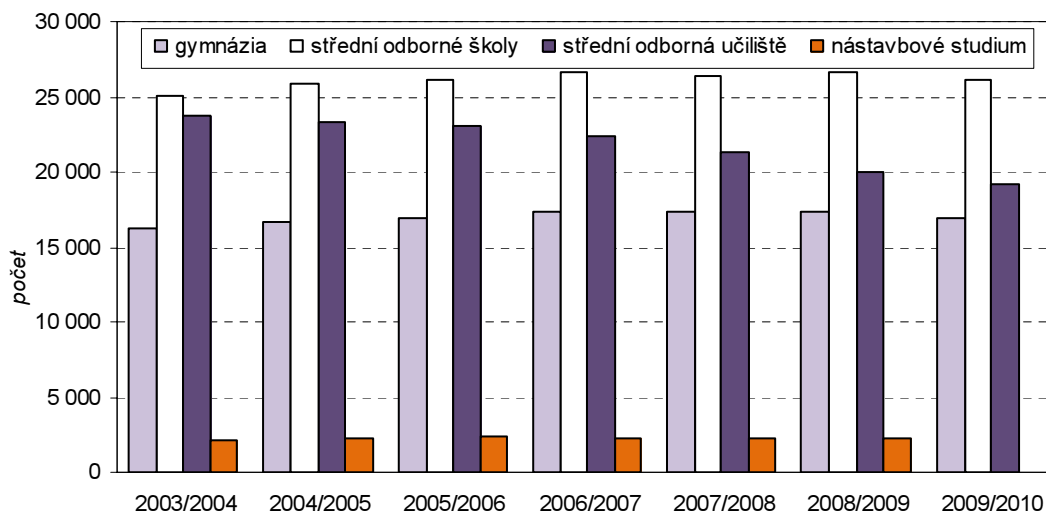

Nabídku středoškolského studia doplňují dále vyšší odborné školy, ve kterých se v kraji v denním i dalších formách studia připravuje dalších cca 2,5 tisíce studentů, přičemž jejich počet v denním studiu spíše klesá a naopak roste počet zde studujících v ostatních formách studia.

**Kartogram č. 5 Studenti vysokých škol podle krajů v roce 2009**

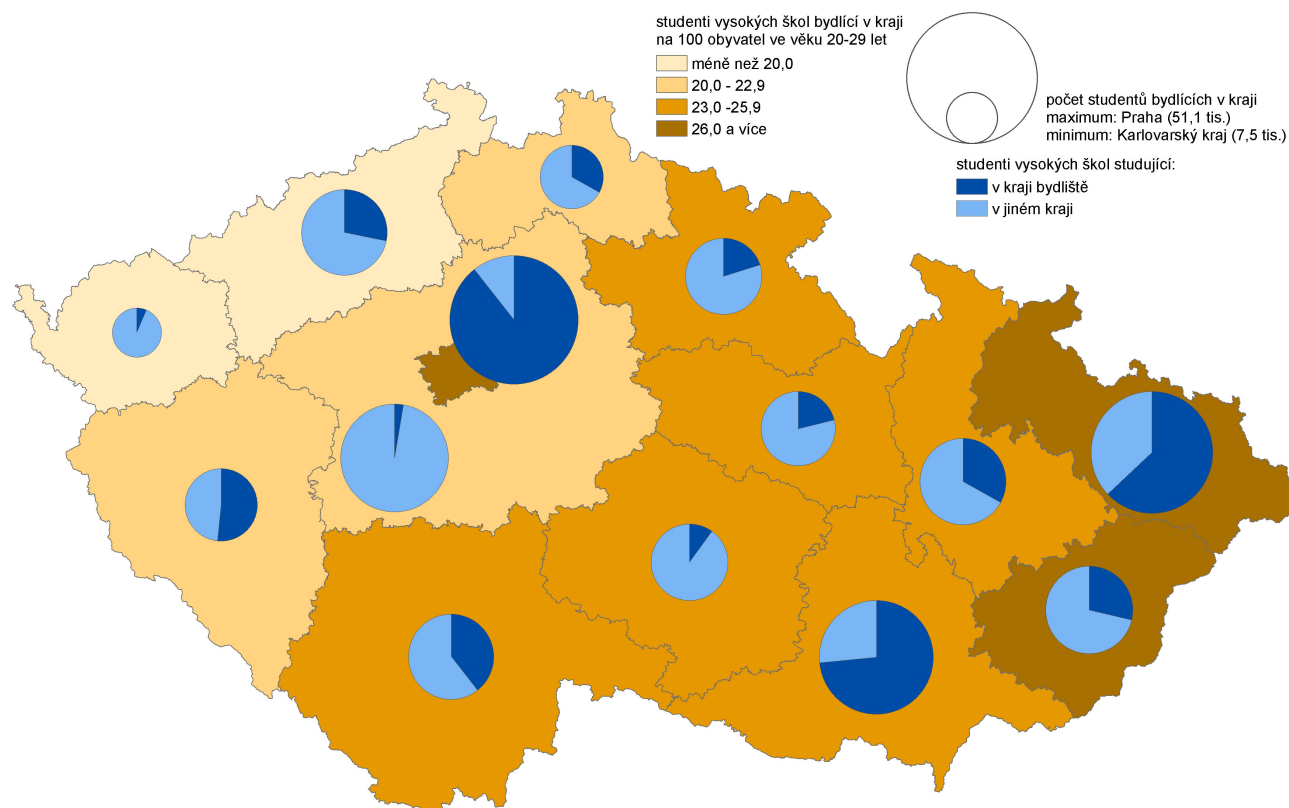

Zdroj: Ústav pro informace ve vzdělávání

...., naopak výrazně roste rozsah i význam vysokoškolského studia. Budoucí kvalitu pracovní síly ovlivňují především studenti vysokých škol, jejichž počet v posledních letech nebývale roste. Na vysokých školách již studuje téměř 46 tisíc studentů majících trvalé bydliště v MS kraji, téměř dvě třetiny z nich studuje na vysokých školách v kraji a zbylí na vysokých školách mimo kraj.

### 3. Využití pracovní síly

**Ekonomika v tomto desetiletí až do krize postupně rostla, ...**

Na výkonnosti ekonomiky měřené vývojem HDP v MS kraji je patrná post-transformační krize z konce 90. let, která byla při srovnání s vývojem v celé ČR zřetelně hlubší a i delší.

**Graf č. 26 Vývoj HDP a zaměstnanosti v národním hospodářství (rok 1995 = 100)**

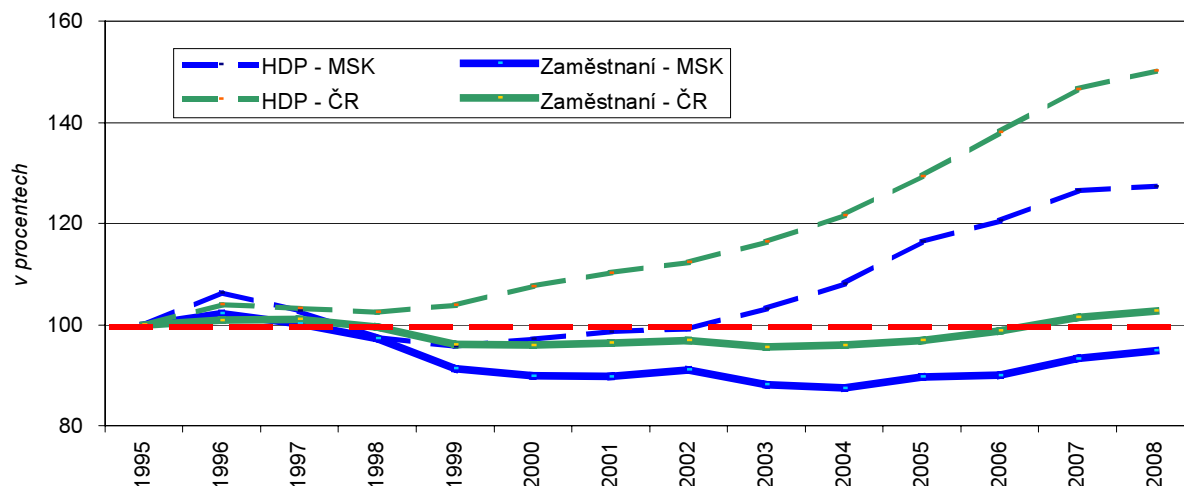

**.... dopad na zaměstnanost byl pozdější a viditelně nižší**

S oživením ekonomiky v prvních letech tohoto desetiletí se postupně zastavil pokles zaměstnanosti, zaměstnanost se pak stabilizovala a se zpožděním za růstem HDP začala zaměstnanost postupně růst (od roku 2004), ale výrazně pomaleji než jak rostla krajská produkce a na rozdíl od ČR jako celku nedosáhla zaměstnanost dosud úrovně výchozího období z poloviny 90. let.

**Kartogram č. 6 Produktivita práce podle krajů v letech 2000 - 2009**

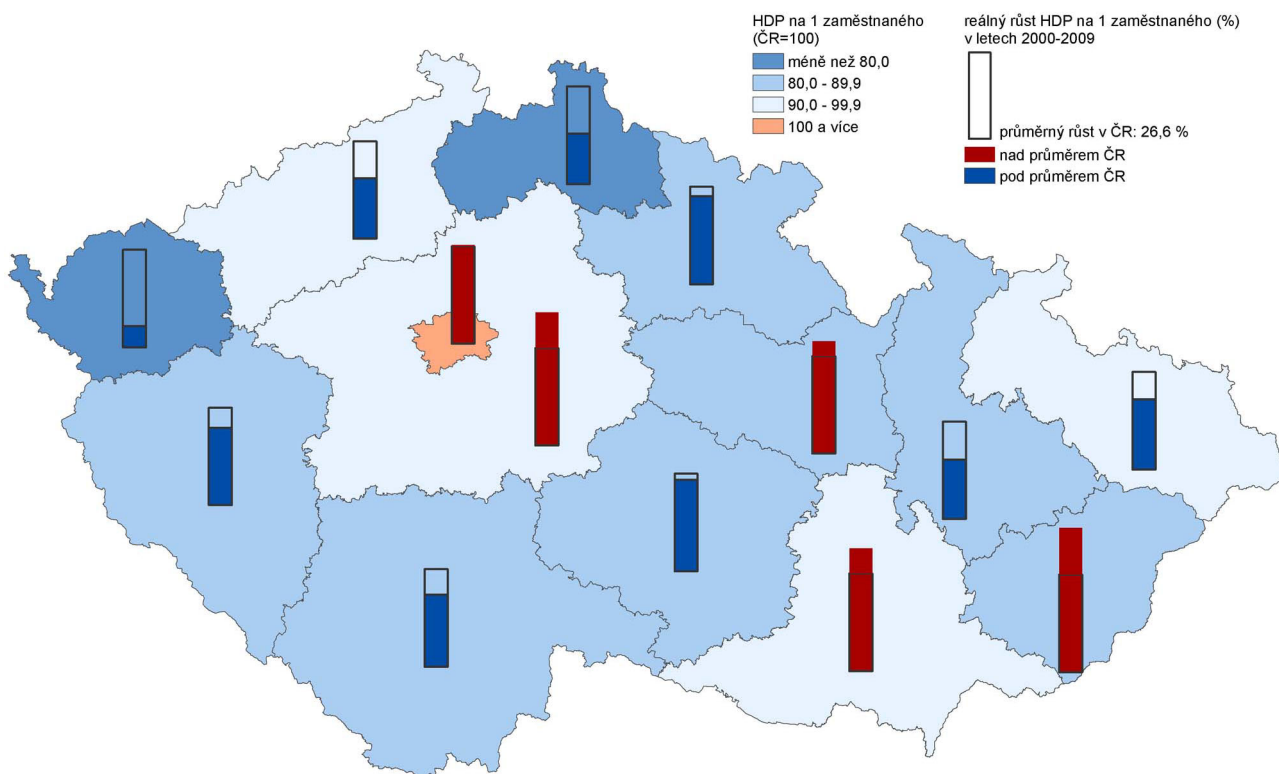

Růst ekonomiky kraje v tomto desetiletí až do hospodářské krize byl tažen především průmyslem – zároveň s sebou přinesl i změnu samotné struktury průmyslové produkce. Z uvedeného přehledu je patrný růst podílu výroby dopravních prostředků

**Struktura produkce se postupně měnila ve prospěch oborů méně náročných na objem pracovní síly**

(vliv nových výrobních kapacit), výroby a opravy strojů a zařízení a elektrických a optických přístrojů i samotné těžby nerostných surovin. Naopak svůj význam ve struktuře průmyslové produkce ztrácela energetická produkce, potravinářská výroba a výroba kovodělná.

Změna odvětvové struktury ve prospěch spíše těch méně náročných na objem pracovní síly s převažující orientací na kvalitu pracovní síly se projevila v již uváženém výrazně pomalejší nárůstu zaměstnanosti oproti výraznému růstu HDP ve druhé polovině tohoto desetiletí.

**Graf č. 27 Struktura tržeb v průmyslu v Moravskoslezském kraji (dle sídla podniku)**

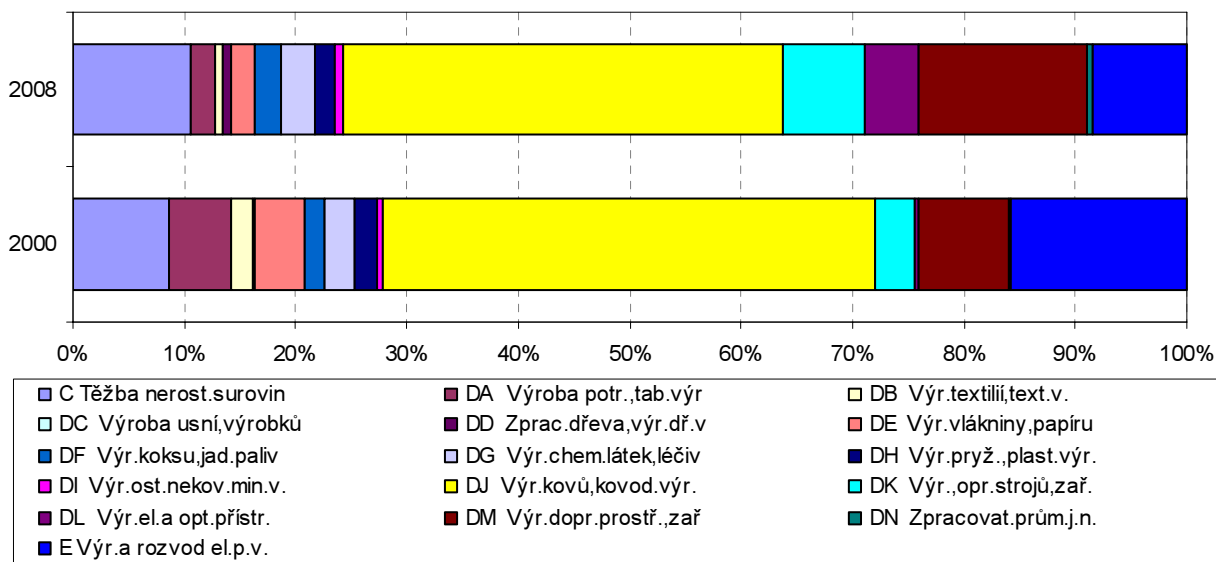

**Od poloviny tohoto desetiletí se růst ekonomiky projevil i v poklesu nezaměstnanosti**

Ekonomický vývoj měl s určitým zpožděním svůj dopad na trh práce, vývoj zaměstnanosti resp. nezaměstnanosti.

První léta sledovaného období 2000-2009 bylo obdobím historicky nejvyšší nezaměstnanosti kulminující v roce 2003 a až poté si hospodářský růst vyžádal dodatečné výrobní faktory, tedy i lidskou práci a na trhu práce byl postupně vytvářen tlak vedoucí zpočátku k mírnému poklesu nezaměstnanosti (2004-2006), později – již od roku 2006 a hlavně pak v letech 2007 a 2008 k výraznému poklesu celkové nezaměstnanosti až téměř na úroveň transformačních let 1993-1996.

**Dopady celosvětové hospodářské krize se v kraji reálně projeví až v závěru roku 2008**

Rok 2008 byl rokem, kdy se začaly projevovat dopady celosvětové krize, která se na rozdíl od některých prognóz v plné míře projevila i v ČR. Je skutečností, že v MS kraji se na ekonomických ukazatelích projevila s určitým zpožděním (reálně až ve 4. čtvrtletí 2008), což je možné dokumentovat na meziročním vývoji tržeb za prodej vlastních výrobků a služeb průmyslové povahy ve velkých podnicích, které ještě za rok 2008 v MS kraji zaznamenaly meziroční růst okolo 6 % zatímco v celé ČR již meziročně stagnovaly. I stavebnictví si v roce 2008 ještě podrželo solidní meziroční růst. Podobný vývoj zaznamenala v těchto dobách nastupující krize i zaměstnanost, která přes určitý pokles v samém závěru roku si rovněž ještě udržela sice nižší, ale přesto meziroční růst. V plné míře se krize v kraji projevila až v roce 2009, kdy byl zaznamenán výrazný meziroční pokles průmyslových tržeb. Klesala výraznějším způsobem i zaměstnanost. V průmyslu ve velkých podnicích klesaly meziroční tržby pro odbytové potíže o téměř celou pětinu (v ČR jen o cca 13 %), přitom zaměstnanost tento propad nekopírovala a pokles zaměstnanosti byl fázově posunut a byl mírnější (meziročně v kraji o cca 12 % podobně jako v celé ČR). Rovněž velké stavebnictví v roce 2009 vykazovalo pro pochopitelně menší objem zakázek meziroční pokles stavební výroby, ale jen o zhruba 5 %, větší podíl manuálních méně kvalifikovaných činností v tomto odvětví umožnil z pracovního trhu pružněji uvolnit až téměř 8 % pracovníků.

**Rok 2009 již byl ve znamení výraznějšího poklesu zaměstnanosti**



## Kartogram č. 7 Míra nezaměstnanosti podle obcí k 31. 12. 2009

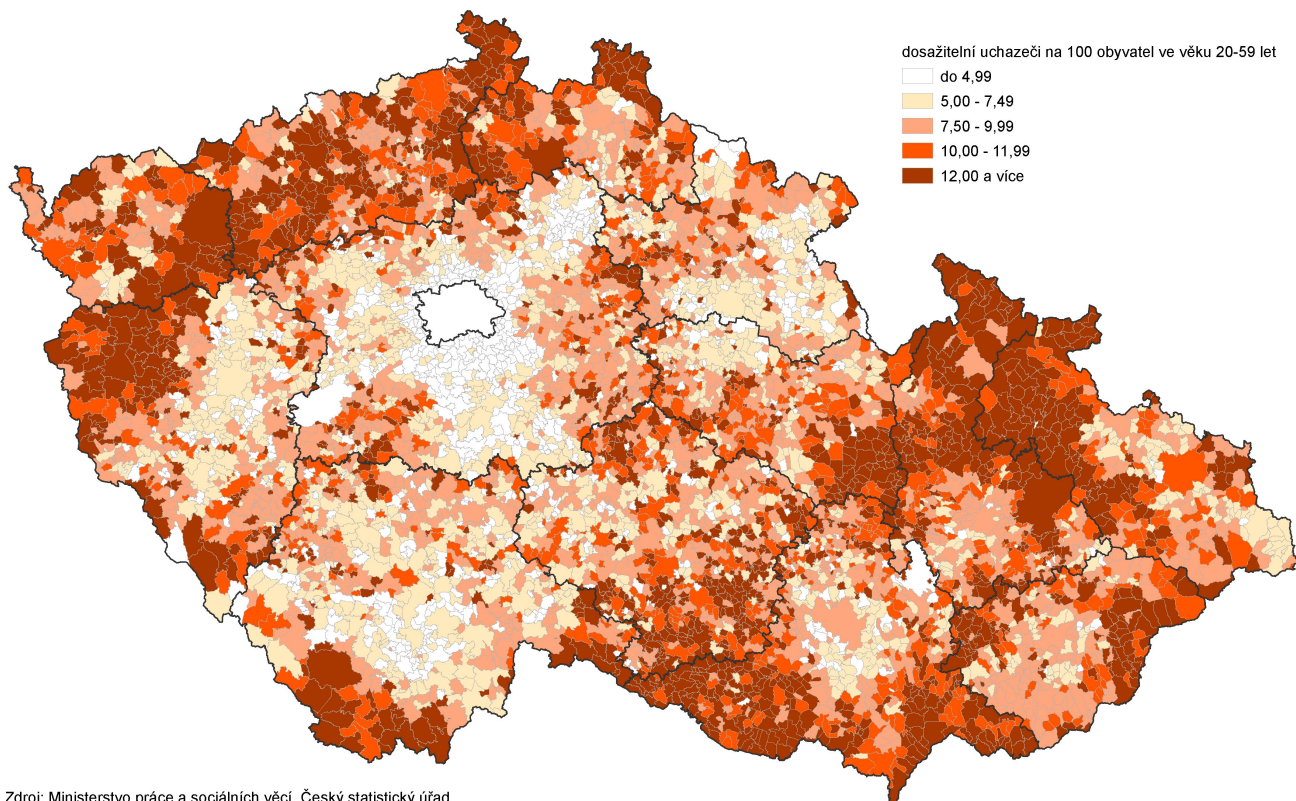

Zdroj: Ministerstvo práce a sociálních věcí, Český statistický úřad

**Od roku 2009 odbytová krize žene nezaměstnanost nahoru a ta je v kraji dlouhodobě jedna z nejvyšších** Nezaměstnanost je v MS kraji dlouhodobě jedna z nejvyšších v rámci celé ČR. Míra registrované nezaměstnanosti však ve druhé polovině tohoto desetiletí významně klesala až k úrovni okolo 8 %, tj. úrovni, kdy její valnou část tvořila tzv. strukturální nezaměstnanost. Nezaměstnaní přes poptávku se stávají pro zaměstnavatele nevyhovující resp. nepoužitelní. Od roku 2009 v důsledku dopadů především od bytové krize nezaměstnanost opět začala růst až k úrovni cca 12 %.

**Graf č. 28 Míra registrované nezaměstnanosti v % (Moravskoslezský kraj)**

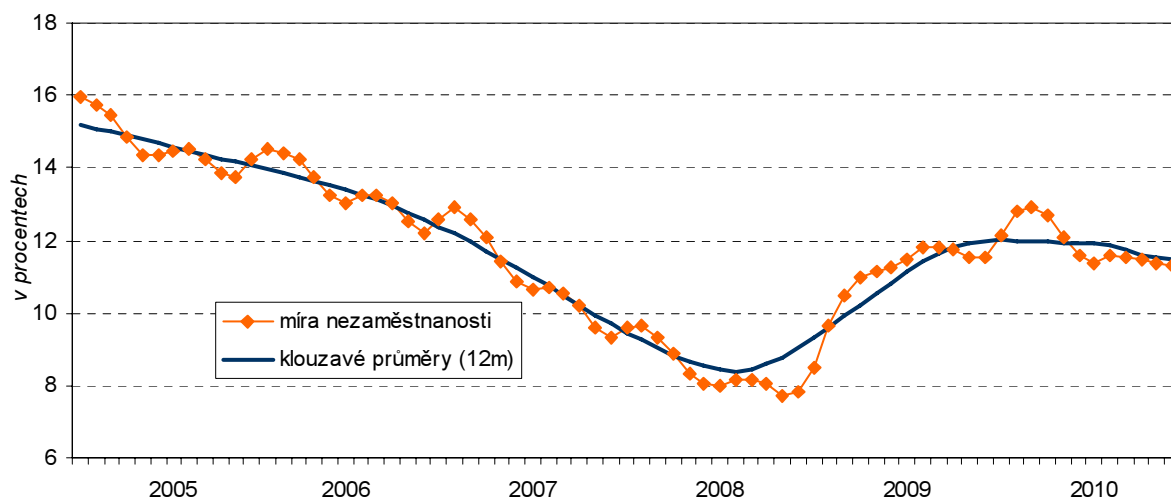

**Kartogram č. 8 Změna míry nezaměstnanosti podle správních obvodů ORP v období 2007 – 2009 (stav k 31.12.)**

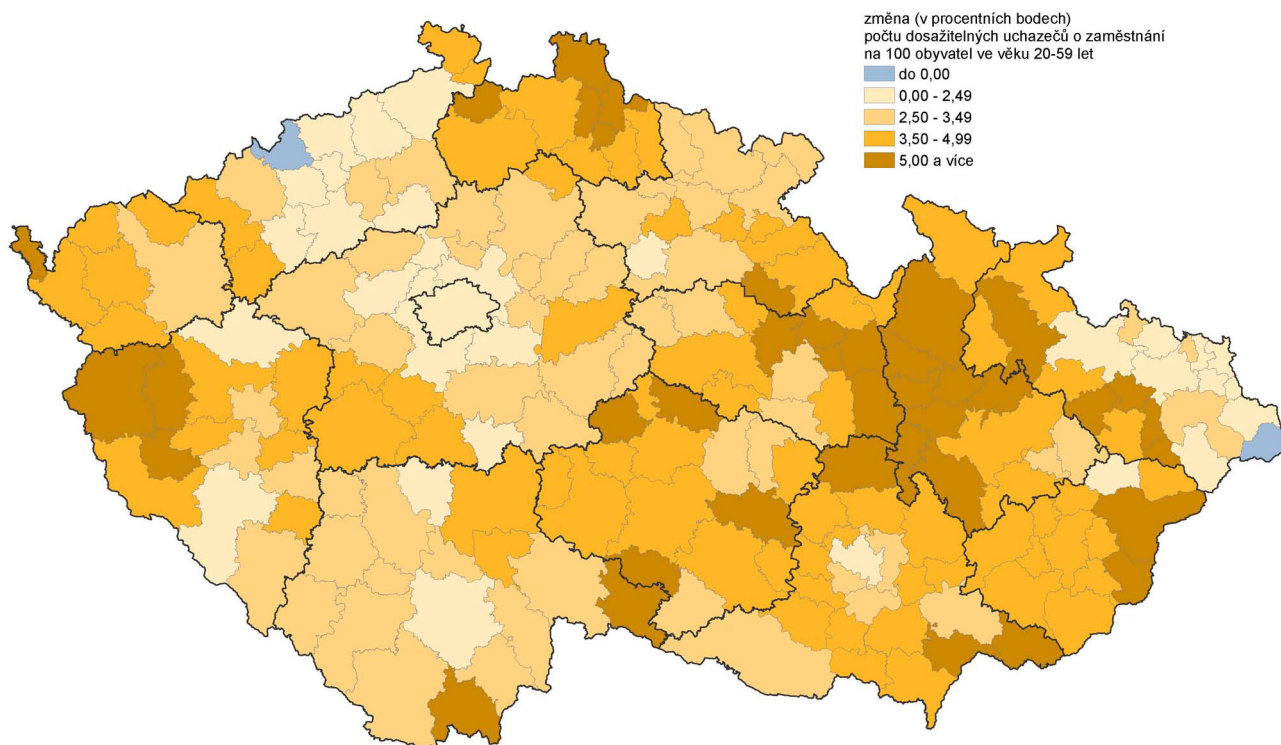

Zdroj: Ministerstvo práce a sociálních věcí, Český statistický úřad

Vedle již zmiňovaných důsledků krize na změnu nezaměstnanosti se projevují i vlivy nesladěnosti toku práce v průběhu roku – vývoj nezaměstnanosti v kraji má i typické rysy sezónního charakteru.

**Graf č. 29 Odchylna míry reg. nezaměstnanosti od klouzavého průměru v Moravskoslezském kraji**

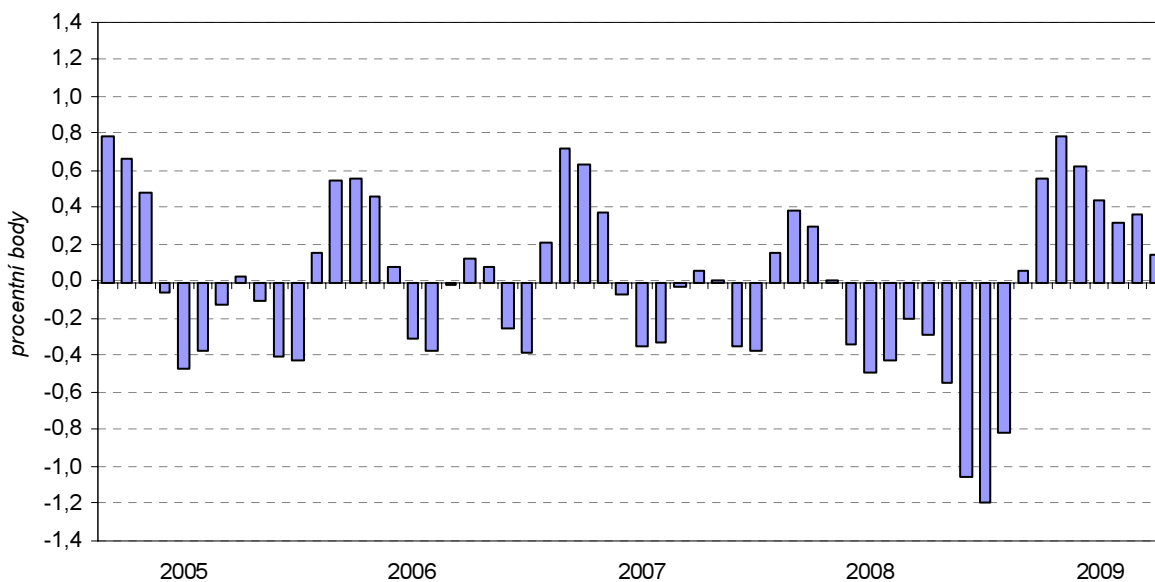

**Viditelný vliv má na nezaměstnanost úroveň vzdělání** Neumístění uchazeči o zaměstnání jsou převážně lidé s nižším stupněm formálního vzdělání, tj. se základním vzděláním (zhruba z jedné třetiny) a vyučení (cca 40%). Naopak uchazeči o zaměstnání s vysokoškolským vzděláním se na uchazečích o zaměstnání podílejí jen v průměru do 3 % z jejich celkového počtu.

## Kartogram č. 9 Obecná míra nezaměstnanosti podle krajů v roce 2009

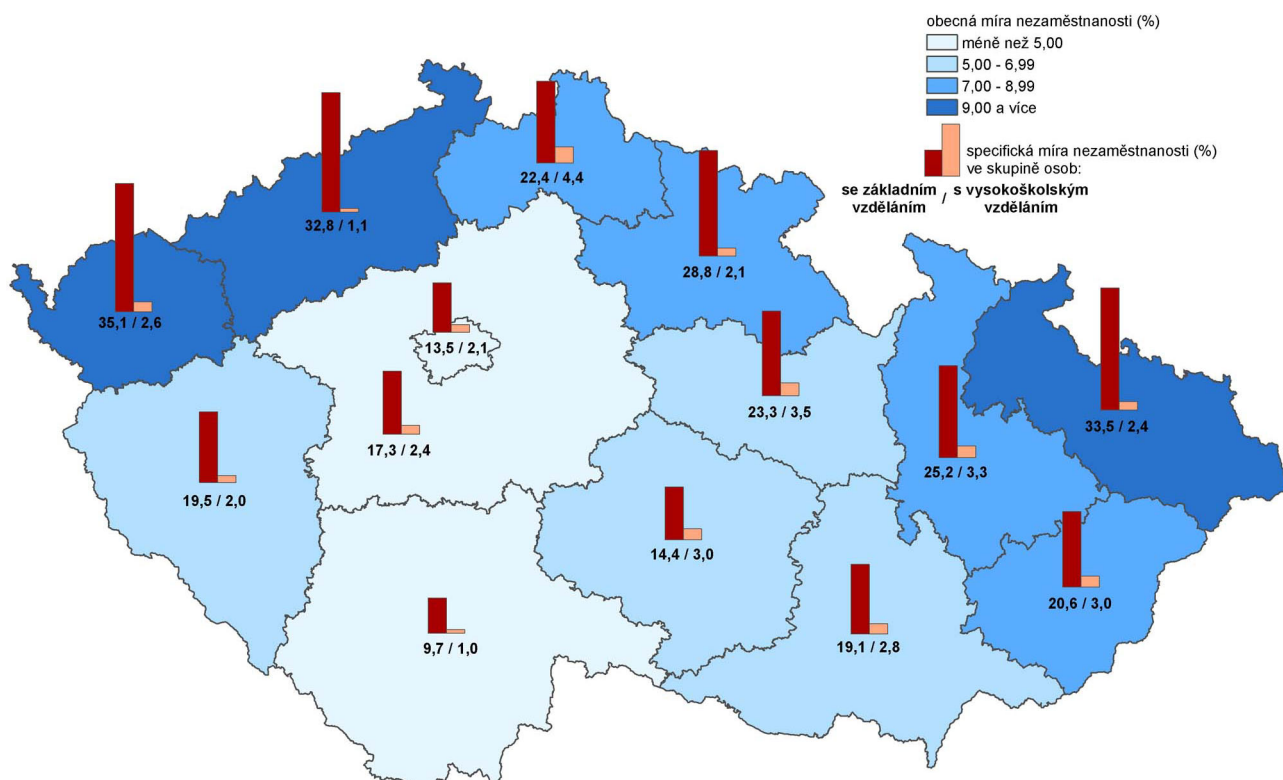

Zdroj: Výběrové šetření pracovních sil (Český statistický úřad)

### Obyvatelé s vyšším vzděláním se mezi nezaměstnané dostávají nejpozději

Důležitým signifikantním faktorem nezaměstnanosti je úroveň vzdělání pracovní síly. Vzdělanost nezaměstnaných, tj. té nevyužité pracovní síly na trhu práce, je evidentně nižší, než vzdělanost trhem využívané pracovní síly. Lidé s vyšším vzděláním se mezi nezaměstnané dostávají ve větší míře jen v situaci, kdy je na tom trh práce velmi špatně (např. v letech 2000 – 2004), tehdy je index vzdělanosti nezaměstnaných na nebývale vysokých hodnotách. V následujících letech, kdy ekonomika rostla, se situace až do nástupu krize výrazně zlepšovala, trh práce absorboval i méně vzdělané skupiny nezaměstnaných a index vzdělanosti nezaměstnaných sice klesal, ne však dramaticky. Index vzdělanosti celé populace starší 15ti let je nižší než samotných zaměstnaných, což je možné z rozhodující části přičíst „podvzdělanosti“ starších věkových skupin z dnešního pohledu (dříve bylo jakékoliv střední vzdělání dostatečným standardem).



Graf č. 30 Vzdělanost zaměstnaných a nezaměstnaných v Moravskoslezském kraji (index vzdělanosti)

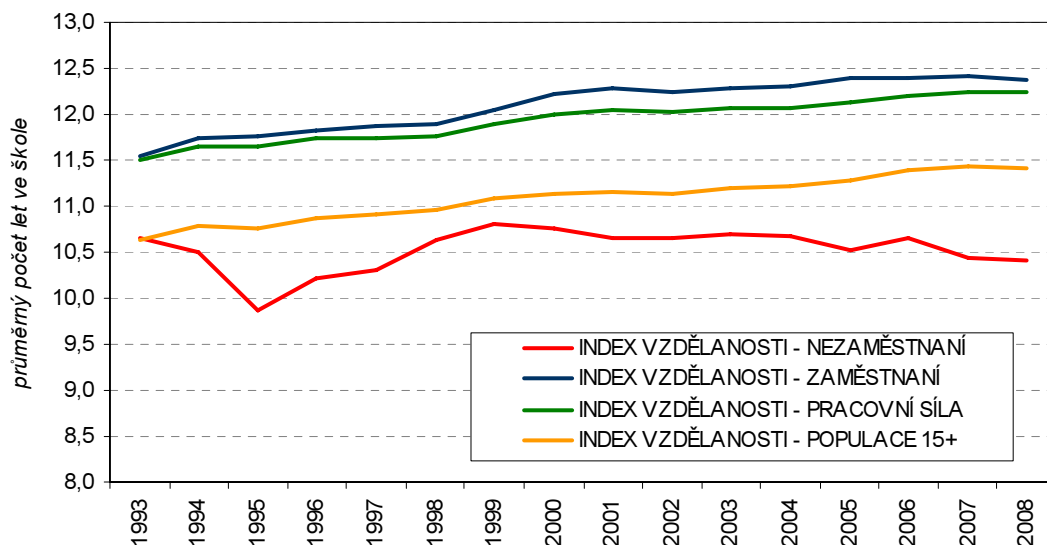

Kartogram č. 10 Průměrná hrubá měsíční mzda podle krajů v letech 2000 - 2008

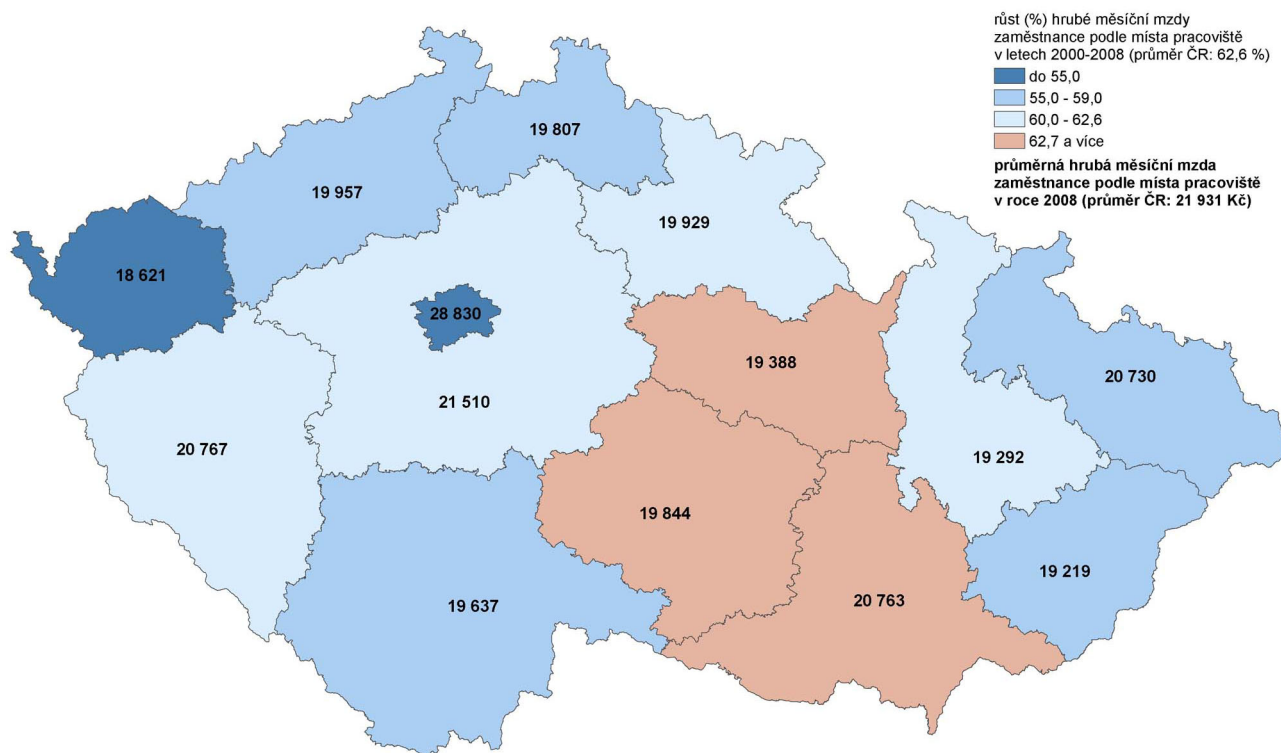

**Přes vysokou nezaměstnanost je mzdové ocenění pracujících v kraji nadprůměrné**

Přesto, že v MS kraji je dlouhodobě vysoká nezaměstnanost, ocenění pracovní síly, která zaměstnání má, je v krajském srovnání nadprůměrné – odhlédneme-li od výše mezd pracujících v hl. městě Praze. Průměrná mzda zjištěná pracovištní metodou je sice vcelku pochopitelně nižší než v Praze a i ve srovnání s dosahovanou mzdou ve Středočeském kraji, jinak je ale srovnatelná se mzdou průměrně dosahovanou v Jihomoravském a Plzeňském kraji a je vyšší než v ostatních krajích ČR. To souvisí mj. s odvětvovou strukturou zaměstnanosti, tj. s větším podílem zaměstnaných v odvětvích zabývajících se především těžbou surovin, chemickou a hutní výrobou, kde je mzdové zařazení pracujících silně nadprůměrné.

V posledních letech se dynamicky rozvíjela výroba dopravních prostředků a zařízení a s tím se rovněž zvyšovala zaměstnanost právě v tomto sektoru s nadprůměrnou mzdovou úrovní zaměstnanců.

## SEZNAM POUŽITÉ LITERATURY A INFORMAČNÍCH ZDROJŮ

- [1] Národní strategický referenční rámec ČR 2007 – 2013, 2007, [http://www.vlada.cz/assets/media-centrum/predstavujeme/NSRR\\_final\\_1.pdf](http://www.vlada.cz/assets/media-centrum/predstavujeme/NSRR_final_1.pdf)
- [2] Strategie regionálního rozvoje České republiky MMR ČR, Praha, květen 2006
- [3] Regionální operační program regionu soudržnosti Moravskoslezsko, 3. prosince 2007
- [4] Program rozvoje Moravskoslezského kraje, sociálně ekonomická analýza, únor 2006
- [5] Statistická ročenka Moravskoslezského kraje 2003, 2006, 2009, ČSÚ – ORAIS Ostrava
- [6] Vývoj lidských zdrojů v Moravskoslezském kraji v letech 2000 – 2005, ČSÚ – Krajská správa Ostrava, prosinec 2006

### Internetové adresy:

Český statistický úřad - <http://www.czso.cz>

Ministerstvo pro místní rozvoj - <http://www.mmr.cz/>

Moravskoslezský kraj - <http://www.kr-moravskoslezsky.cz/>

Ministerstvo financí - <http://www.mfcr.cz/>

## 4. Datová příloha

# OBYVATELSTVO

Tab. A-1. Mezikrajské srovnání vybraných ukazatelů v roce 2009

	Česká republika	v tom kraje					
		Hlavní město Praha	Středo-český	Jiho-český	Plzeňský	Karlovarský	Ústecký
<b>OBYVATELSTVO</b>							
Počet obyvatel (k 31. 12.)	<b>10 506 813</b>	1 249 026	1 247 533	637 643	571 863	307 636	836 198
z toho ženy (%)	<b>50,9</b>	51,3	50,6	50,7	50,5	50,9	50,7
<b>VĚKOVÉ SLOŽENÍ (k 31. 12.)</b>							
Obyvatelstvo ve věku (%):							
0 - 14 let	<b>14,2</b>	12,4	15,2	14,4	13,9	14,6	15,2
15 - 19 let	<b>5,9</b>	4,6	5,7	6,0	5,7	6,1	6,1
20 - 24 let	<b>6,7</b>	6,6	6,3	6,6	6,6	7,0	6,8
25 - 29 let	<b>7,2</b>	8,2	7,1	7,1	7,3	7,0	7,1
30 - 34 let	<b>8,8</b>	10,2	9,3	8,5	8,7	8,4	8,6
35 - 39 let	<b>8,1</b>	8,3	8,5	7,9	8,0	8,1	8,2
40 - 44 let	<b>6,7</b>	6,7	6,7	6,6	6,6	6,9	6,7
45 - 49 let	<b>6,5</b>	6,4	6,2	6,5	6,5	6,7	6,3
50 - 54 let	<b>6,7</b>	6,2	6,4	7,0	6,8	6,8	6,5
55 - 59 let	<b>7,2</b>	7,1	7,2	7,4	7,3	7,6	7,5
60 - 64 let	<b>6,9</b>	7,1	6,9	6,9	7,0	6,9	7,3
65 a více let	<b>15,2</b>	16,1	14,5	15,2	15,6	14,1	13,7
Průměrný věk (roky)	<b>40,6</b>	41,6	40,0	40,7	41,0	40,1	39,8
Index stáří (65+ / 0 - 14)	<b>107,0</b>	129,5	95,4	105,5	112,3	96,3	90,0
Index ekonomického zatížení (0-14 a 65+ / 15-64)	<b>41,7</b>	39,9	42,2	41,9	42,0	40,2	40,6
<b>PROGNÓZA OBYVATELSTVA</b>							
Počet obyvatel k 31. 12. 2020	.	1 233 877	1 238 968	636 697	567 490	309 786	838 557
z toho ženy (%)	.	51,0	50,5	50,6	50,5	50,9	50,7
Obyvatelstvo k 31. 12. 2020 ve věku (%):							
0 - 14 let	.	15,3	16,3	15,4	15,3	15,7	16,2
15 - 19 let	.	4,1	5,0	4,6	4,5	4,7	5,0
20 - 24 let	.	3,3	4,3	4,4	4,2	4,4	4,6
25 - 29 let	.	4,2	5,3	5,7	5,3	5,7	5,8
30 - 34 let	.	5,9	6,1	6,5	6,4	6,9	6,6
35 - 39 let	.	7,5	6,7	6,9	7,1	7,0	6,9
40 - 44 let	.	9,8	8,7	8,2	8,3	7,9	8,1
45 - 49 let	.	8,8	8,7	8,1	8,4	8,3	8,4
50 - 54 let	.	6,6	6,6	6,5	6,5	6,6	6,5
55 - 59 let	.	6,4	6,2	6,4	6,4	6,4	6,2
60 - 64 let	.	5,7	5,7	6,3	6,1	6,0	5,7
65 a více let	.	22,4	20,3	21,1	21,6	20,4	19,9
Průměrný věk (roky)	.	44,4	42,6	43,3	43,6	42,8	42,3
Index stáří (65+ / 0 - 14)	.	145,9	124,3	137,4	140,6	130,0	122,8
Index ekonomického zatížení (0-14 a 65+ / 15-64)	.	60,6	57,7	57,6	58,4	56,3	56,6

# OBYVATELSTVO

Tab. A-1. Mezikrajské srovnání vybraných ukazatelů v roce 2009

v tom kraje								
Liberecký	Královéhradecký	Pardubický	Vysočina	Jihomoravský	Olomoucký	Zlínský	Moravskoslezský	
								<b>OBYVATELSTVO</b>
439 027	554 402	516 329	514 992	1 151 708	642 041	591 042	1 247 373	Počet obyvatel (k 31. 12.)
51,0	51,0	50,7	50,4	51,2	51,2	51,2	51,0	z toho ženy (%)
								<b>VĚKOVÉ SLOŽENÍ (k 31. 12.)</b>
								Obyvatelstvo ve věku (%):
14,9	14,4	14,6	14,5	13,9	14,2	13,9	14,3	0 - 14 let
6,1	5,9	6,1	6,4	5,9	6,1	6,1	6,3	15 - 19 let
6,7	6,6	6,8	6,9	6,5	6,7	6,7	7,0	20 - 24 let
7,1	6,8	7,1	7,2	7,4	7,1	7,1	7,0	25 - 29 let
8,7	8,4	8,6	8,3	8,9	8,7	8,4	8,2	30 - 34 let
8,2	7,9	7,9	7,7	7,9	7,8	7,8	7,8	35 - 39 let
6,5	6,5	6,5	6,6	6,6	6,6	6,6	7,0	40 - 44 let
6,2	6,2	6,3	6,6	6,5	6,5	6,8	6,9	45 - 49 let
6,4	6,6	6,7	6,9	6,8	6,8	6,9	6,9	50 - 54 let
7,6	7,5	7,3	6,8	7,1	7,3	7,2	7,2	55 - 59 let
7,3	7,1	6,7	6,5	6,7	6,8	6,5	6,5	60 - 64 let
14,3	16,1	15,5	15,6	15,9	15,5	15,8	14,9	65 a více let
40,1	41,1	40,6	40,5	40,9	40,7	40,9	40,4	Průměrný věk (roky)
96,0	111,7	106,2	107,5	114,2	109,4	113,6	104,3	Index stáří (65+ / 0 - 14)
								Index ekonomického zatížení (0-14 a 65+ / 15-64)
41,1	43,8	43,0	42,9	42,4	42,2	42,4	41,1	
								<b>PROGNÓZA OBYVATELSTVA</b>
441 480	554 409	515 795	518 795	1 148 910	640 665	587 223	1 245 384	Počet obyvatel k 31. 12. 2020
51,0	50,8	50,5	50,3	51,1	51,1	51,1	51,1	z toho ženy (%)
								Obyvatelstvo k 31. 12. 2020 ve věku (%):
16,1	15,5	15,6	15,5	15,6	15,3	14,9	15,2	0 - 14 let
4,7	4,6	4,6	4,6	4,5	4,6	4,5	4,6	15 - 19 let
4,5	4,5	4,6	4,6	4,2	4,4	4,4	4,5	20 - 24 let
5,6	5,6	5,8	6,0	5,5	5,7	5,8	5,9	25 - 29 let
6,5	6,4	6,6	6,7	6,3	6,6	6,6	6,9	30 - 34 let
6,8	6,7	6,9	7,1	7,1	7,0	7,0	6,9	35 - 39 let
8,3	8,1	8,3	8,0	8,5	8,3	8,1	7,9	40 - 44 let
8,4	8,1	8,2	7,9	8,2	8,2	8,1	8,0	45 - 49 let
6,4	6,4	6,3	6,4	6,5	6,4	6,5	6,7	50 - 54 let
6,0	6,1	6,2	6,5	6,3	6,3	6,6	6,7	55 - 59 let
5,6	5,9	6,0	6,2	6,1	6,1	6,2	6,2	60 - 64 let
20,9	22,2	21,0	20,6	21,3	21,3	21,2	20,4	65 a více let
42,7	43,6	43,0	43,1	43,4	43,3	43,6	43,1	Průměrný věk (roky)
129,9	143,2	134,5	133,5	136,1	139,0	142,8	134,3	Index stáří (65+ / 0 - 14)
								Index ekonomického zatížení (0-14 a 65+ / 15-64)
58,8	60,4	57,7	56,5	58,4	57,7	56,5	55,5	

# OBYVATELSTVO

**Tab. A-1. Mezikrajské srovnání vybraných ukazatelů v roce 2009**

pokračování

	Česká republika	v tom kraje					
		Hlavní město Praha	Středočeský	Jihočeský	Plzeňský	Karlovarský	Ústecký
<b>STĚHOVÁNÍ</b>							
Stěhování celkem							
přistěhovalí	<b>39 973</b>	38 094	30 452	5 135	6 484	3 056	7 964
vystěhovalí	<b>11 629</b>	24 402	16 107	4 380	4 801	4 098	8 386
saldo stěhování	<b>28 344</b>	13 692	14 345	755	1 683	-1 042	-422
Vnitřní stěhování (v rámci ČR)							
přistěhovalí	<b>x</b>	21 477	25 184	3 865	4 354	1 879	5 492
vystěhovalí	<b>x</b>	23 951	13 996	3 692	3 733	3 801	7 403
saldo vnitřního stěhování	<b>x</b>	-2 474	11 188	173	621	-1 922	-1 911
Zahraniční stěhování							
přistěhovalí	<b>39 973</b>	16 617	5 268	1 270	2 130	1 177	2 472
vystěhovalí	<b>11 629</b>	451	2 111	688	1 068	297	983
saldo zahraničního stěhování	<b>28 344</b>	16 166	3 157	582	1 062	880	1 489
Stěhování osob s jiným než státním občanstvím ČR							
přistěhovalí	<b>38 199</b>	25 967	9 817	1 855	3 932	1 799	4 219
vystěhovalí	<b>9 350</b>	6 490	7 732	1 397	2 656	1 803	3 603
saldo stěhování	<b>28 849</b>	19 477	2 085	458	1 276	-4	616
<b>Přistěhovalí</b>	<b>39 973</b>	38 094	30 452	5 135	6 484	3 056	7 964
z toho ženy	<b>16 916</b>	17 897	14 812	2 440	2 815	1 482	3 446
v tom ve věku:							
0 - 14 let	<b>4 813</b>	4 597	5 648	824	751	533	1 120
15 - 19 let	<b>3 597</b>	2 504	1 512	288	328	206	413
20 - 24 let	<b>8 647</b>	6 790	2 969	569	1 105	341	1 008
25 - 29 let	<b>6 947</b>	7 499	4 391	799	1 165	418	1 191
30 - 34 let	<b>4 651</b>	5 912	4 791	714	874	330	1 051
35 - 39 let	<b>3 462</b>	3 601	3 116	436	602	270	772
40 - 44 let	<b>2 609</b>	2 485	2 067	298	456	225	553
45 - 49 let	<b>2 073</b>	1 853	1 581	260	344	205	514
50 - 54 let	<b>1 381</b>	1 204	1 217	216	254	153	368
55 - 59 let	<b>700</b>	671	978	188	207	114	259
60 - 64 let	<b>486</b>	355	896	181	161	90	274
65 a více let	<b>607</b>	623	1 286	362	237	171	441
<b>Vystěhovalí</b>	<b>11 629</b>	24 402	16 107	4 380	4 801	4 098	8 386
z toho ženy	<b>3 104</b>	11 885	7 087	2 022	2 033	1 935	3 744
v tom ve věku:							
0 - 14 let	<b>535</b>	4 352	2 223	602	499	600	1 207
15 - 19 let	<b>145</b>	898	608	168	167	266	322
20 - 24 let	<b>565</b>	1 899	1 804	476	516	570	1 047
25 - 29 let	<b>1 699</b>	3 006	2 743	842	941	683	1 506
30 - 34 let	<b>1 834</b>	3 773	2 662	712	762	567	1 277
35 - 39 let	<b>1 493</b>	2 476	1 706	441	494	386	851
40 - 44 let	<b>1 374</b>	1 714	1 188	311	356	280	613
45 - 49 let	<b>1 301</b>	1 335	963	259	366	233	481
50 - 54 let	<b>1 073</b>	1 134	800	196	232	134	318
55 - 59 let	<b>767</b>	1 076	526	127	171	109	276
60 - 64 let	<b>464</b>	1 110	364	89	114	107	161
65 a více let	<b>379</b>	1 629	520	157	183	163	327

# OBYVATELSTVO

Tab. A-1. Mezikrajské srovnání vybraných ukazatelů v roce 2009

pokračování

v tom kraje								
Liberecký	Královéhradecký	Pardubický	Vysočina	Jihomoravský	Olomoucký	Zlínský	Moravskoslezský	
								<b>STĚHOVÁNÍ</b>
								Stěhování celkem
5 069	5 086	4 726	3 503	10 392	3 822	3 222	4 833	přistěhovalí
4 260	5 554	4 223	4 275	7 394	4 347	3 559	7 708	vystěhovalí
809	-468	503	-772	2 998	-525	-337	-2 875	saldo stěhování
								Vnitřní stěhování (v rámci ČR)
3 715	4 035	3 672	2 847	6 555	3 097	2 605	3 088	přistěhovalí
3 875	4 393	3 953	4 011	6 072	4 098	3 045	5 842	vystěhovalí
-160	-358	-281	-1 164	483	-1 001	-440	-2 754	saldo vnitřního stěhování
								Zahraniční stěhování
1 354	1 051	1 054	656	3 837	725	617	1 745	přistěhovalí
385	1 161	270	264	1 322	249	514	1 866	vystěhovalí
969	-110	784	392	2 515	476	103	-121	saldo zahraničního stěhování
								Stěhování osob s jiným než státním občanstvím ČR
2 320	2 156	1 948	1 026	5 772	1 049	962	2 383	přistěhovalí
1 363	2 447	1 310	1 345	2 254	849	776	2 331	vystěhovalí
957	-291	638	-319	3 518	200	186	52	saldo stěhování
								<b>Přistěhovalí</b>
5 069	5 086	4 726	3 503	10 392	3 822	3 222	4 833	z toho ženy
2 394	2 399	2 204	1 776	4 659	2 010	1 661	2 117	v tom ve věku:
838	754	763	668	1 321	696	531	728	0 - 14 let
286	251	234	185	502	266	143	286	15 - 19 let
750	723	690	424	1 706	528	368	745	20 - 24 let
826	865	796	563	2 358	672	588	907	25 - 29 let
715	711	597	445	1 589	520	425	730	30 - 34 let
431	440	462	281	870	295	270	420	35 - 39 let
312	365	303	201	626	186	193	288	40 - 44 let
246	269	263	152	498	137	168	206	45 - 49 let
179	210	160	132	325	132	113	139	50 - 54 let
145	143	146	112	179	115	96	102	55 - 59 let
111	128	106	113	158	92	97	84	60 - 64 let
230	227	206	227	260	183	230	198	65 a více let
								<b>Vystěhovalí</b>
4 260	5 554	4 223	4 275	7 394	4 347	3 559	7 708	z toho ženy
2 090	2 566	2 008	2 074	3 581	2 159	1 760	3 356	v tom ve věku:
684	665	579	599	1 317	648	505	1 014	0 - 14 let
207	175	161	148	262	158	112	300	15 - 19 let
515	577	522	535	681	436	327	729	20 - 24 let
765	1 086	921	950	1 250	935	798	1 364	25 - 29 let
642	931	699	725	1 159	790	629	1 259	30 - 34 let
389	549	387	406	726	370	308	808	35 - 39 let
288	431	257	254	468	265	233	665	40 - 44 let
194	362	230	226	377	215	162	521	45 - 49 let
160	269	153	150	312	137	137	362	50 - 54 let
127	211	97	96	245	106	117	238	55 - 59 let
110	96	62	55	216	91	81	168	60 - 64 let
179	202	155	131	381	196	150	280	65 a více let

# OBYVATELSTVO

**Tab. A-1. Mezikrajské srovnání vybraných ukazatelů v roce 2009**

dokončení

	Česká republika	v tom kraje					
		Hlavní město Praha	Středo-český	Jiho-český	Plzeňský	Karlovarský	Ústecký
<b>Přírůstek stěhováním</b>	<b>28 344</b>	13 692	14 345	755	1 683	-1 042	-422
z toho ženy	<b>13 812</b>	6 012	7 725	418	782	-453	-298
v tom ve věku:							
0 - 14 let	<b>4 151</b>	245	3 425	222	252	-67	-87
15 - 19 let	<b>3 219</b>	1 606	904	120	161	-60	91
20 - 24 let	<b>7 443</b>	4 891	1 165	93	589	-229	-39
25 - 29 let	<b>5 246</b>	4 493	1 648	-43	224	-265	-315
30 - 34 let	<b>3 094</b>	2 139	2 129	2	112	-237	-226
35 - 39 let	<b>2 180</b>	1 125	1 410	-5	108	-116	-79
40 - 44 let	<b>1 351</b>	771	879	-13	100	-55	-60
45 - 49 let	<b>814</b>	518	618	1	-22	-28	33
50 - 54 let	<b>416</b>	70	417	20	22	19	50
55 - 59 let	<b>31</b>	-405	452	61	36	5	-17
60 - 64 let	<b>82</b>	-755	532	92	47	-17	113
65 a více let	<b>317</b>	-1 006	766	205	54	8	114
<b>Přírůstek vnitřním stěhováním</b>	<b>x</b>	-2 474	11 188	173	621	-1 922	-1 911
z toho ženy	<b>x</b>	-1 387	5 997	145	162	-892	-879
v tom ve věku:							
0 - 14 let	<b>x</b>	-1 739	2 769	120	38	-246	-308
15 - 19 let	<b>x</b>	-172	459	22	29	-153	-32
20 - 24 let	<b>x</b>	759	304	-73	189	-330	-318
25 - 29 let	<b>x</b>	1 722	1 143	-192	78	-375	-554
30 - 34 let	<b>x</b>	400	1 920	-55	-25	-314	-405
35 - 39 let	<b>x</b>	-154	1 172	-52	41	-186	-235
40 - 44 let	<b>x</b>	-156	690	-10	59	-111	-164
45 - 49 let	<b>x</b>	-154	526	-4	-9	-92	-54
50 - 54 let	<b>x</b>	-365	429	40	29	-34	2
55 - 59 let	<b>x</b>	-611	497	77	44	-12	-22
60 - 64 let	<b>x</b>	-855	554	94	65	-40	92
65 a více let	<b>x</b>	-1 149	725	206	83	-29	87
<b>Přírůstek zahraničním stěhováním</b>	<b>28 344</b>	16 166	3 157	582	1 062	880	1 489
z toho ženy	<b>13 812</b>	7 399	1 728	273	620	439	581
v tom ve věku:							
0 - 14 let	<b>4 278</b>	1 984	656	102	214	179	221
15 - 19 let	<b>3 452</b>	1 778	445	98	132	93	123
20 - 24 let	<b>8 082</b>	4 132	861	166	400	101	279
25 - 29 let	<b>5 248</b>	2 771	505	149	146	110	239
30 - 34 let	<b>2 817</b>	1 739	209	57	137	77	179
35 - 39 let	<b>1 969</b>	1 279	238	47	67	70	156
40 - 44 let	<b>1 235</b>	927	189	-3	41	56	104
45 - 49 let	<b>772</b>	672	92	5	-13	64	87
50 - 54 let	<b>308</b>	435	-12	-20	-7	53	48
55 - 59 let	<b>-67</b>	206	-45	-16	-8	17	5
60 - 64 let	<b>22</b>	100	-22	-2	-18	23	21
65 a více let	<b>228</b>	143	41	-1	-29	37	27



# OBYVATELSTVO

Tab. A-1. Mezikrajské srovnání vybraných ukazatelů v roce 2009

dokončení

v tom kraje								
Liberecký	Královéhradecký	Pardubický	Vysočina	Jihomoravský	Olomoucký	Zlínský	Moravskoslezský	
809	-468	503	-772	2 998	-525	-337	-2 875	<b>Přírůstek stěhováním</b>
304	-167	196	-298	1 078	-149	-99	-1 239	z toho ženy
								v tom ve věku:
154	89	184	69	4	48	26	-286	0 - 14 let
79	76	73	37	240	108	31	-14	15 - 19 let
235	146	168	-111	1 025	92	41	16	20 - 24 let
61	-221	-125	-387	1 108	-263	-210	-457	25 - 29 let
73	-220	-102	-280	430	-270	-204	-529	30 - 34 let
42	-109	75	-125	144	-75	-38	-388	35 - 39 let
24	-66	46	-53	158	-79	-40	-377	40 - 44 let
52	-93	33	-74	121	-78	6	-315	45 - 49 let
19	-59	7	-18	13	-5	-24	-223	50 - 54 let
18	-68	49	16	-66	9	-21	-136	55 - 59 let
1	32	44	58	-58	1	16	-84	60 - 64 let
51	25	51	96	-121	-13	80	-82	65 a více let
-160	-358	-281	-1 164	483	-1 001	-440	-2 754	<b>Přírůstek vnitřním stěhováním</b>
-100	-265	-132	-512	-42	-368	-253	-1 474	z toho ženy
								v tom ve věku:
14	-22	70	-2	-289	-12	-4	-389	0 - 14 let
-29	-13	15	-12	-7	8	-1	-114	15 - 19 let
-88	-32	-50	-226	209	-55	-61	-228	20 - 24 let
-78	-207	-274	-459	410	-338	-282	-594	25 - 29 let
-22	-131	-178	-315	146	-292	-196	-533	30 - 34 let
-33	-48	30	-153	-7	-94	-41	-240	35 - 39 let
-15	-17	-8	-66	54	-84	-2	-170	40 - 44 let
14	-5	-13	-80	64	-90	19	-122	45 - 49 let
7	20	-12	-21	24	-11	6	-114	50 - 54 let
23	11	47	22	-12	3	16	-83	55 - 59 let
-	53	45	62	-23	-13	29	-63	60 - 64 let
47	33	47	86	-86	-23	77	-104	65 a více let
969	-110	784	392	2 515	476	103	-121	<b>Přírůstek zahraničním stěhováním</b>
404	98	328	214	1 120	219	154	235	z toho ženy
								v tom ve věku:
140	111	114	71	293	60	30	103	0 - 14 let
108	89	58	49	247	100	32	100	15 - 19 let
323	178	218	115	816	147	102	244	20 - 24 let
139	-14	149	72	698	75	72	137	25 - 29 let
95	-89	76	35	284	22	-8	4	30 - 34 let
75	-61	45	28	151	19	3	-148	35 - 39 let
39	-49	54	13	104	5	-38	-207	40 - 44 let
38	-88	46	6	57	12	-13	-193	45 - 49 let
12	-79	19	3	-11	6	-30	-109	50 - 54 let
-5	-79	2	-6	-54	6	-37	-53	55 - 59 let
1	-21	-1	-4	-35	14	-13	-21	60 - 64 let
4	-8	4	10	-35	10	3	22	65 a více let

## CIZINCI

Tab. A-2. Mezikrajské srovnání vybraných ukazatelů v roce 2009

	Česká republika	v tom kraje					
		Hlavní město Praha	Středo-český	Jiho-český	Plzeňský	Karlovarský	Ústecký
<b>CIZINCI (BEZ AZYLANTŮ)</b>							
<b>Cizinci (k 31. 12.)</b>	<b>432 503</b>	148 123	58 490	15 415	27 562	19 643	31 995
z toho ženy (%)	<b>41,2</b>	42,6	39,5	41,5	40,5	44,6	38,3
<b>VĚKOVÉ SLOŽENÍ CIZINCŮ (k 31. 12.)</b>							
Cizinci ve věku (%):							
0 - 14 let	<b>8,2</b>	8,6	7,9	8,2	7,8	12,7	9,1
15 - 19 let	<b>3,9</b>	4,2	3,5	3,8	3,5	6,4	4,5
20 - 24 let	<b>10,1</b>	10,3	9,7	8,9	12,0	10,0	10,1
25 - 29 let	<b>14,4</b>	15,3	14,9	12,3	15,9	9,9	11,8
30 - 34 let	<b>14,4</b>	15,1	15,0	13,7	14,0	10,7	12,4
35 - 39 let	<b>12,9</b>	12,8	13,5	13,0	12,5	11,9	12,2
40 - 44 let	<b>10,4</b>	10,3	10,6	11,2	10,6	10,2	10,7
45 - 49 let	<b>9,3</b>	8,9	9,5	9,9	9,3	9,6	10,2
50 - 54 let	<b>6,8</b>	6,3	7,0	7,5	6,6	7,0	7,1
55 - 59 let	<b>4,4</b>	3,8	4,2	4,9	3,8	4,3	5,4
60 - 64 let	<b>2,3</b>	2,0	2,0	2,9	1,9	3,1	2,8
65 a více let	<b>2,9</b>	2,4	2,2	3,6	2,1	4,1	3,9
<b>VYBRANÁ STÁTNÍ OBČANSTVÍ (k 31. 12.) (%)</b>							
Ukrajina	<b>30,5</b>	34,0	34,7	29,7	32,2	13,5	24,5
Slovensko	<b>17,0</b>	12,1	22,8	16,9	18,3	7,7	10,3
Vietnam	<b>14,1</b>	7,2	10,7	16,1	22,7	42,5	28,1
Polsko	<b>4,5</b>	1,4	4,3	2,0	2,4	1,0	3,6
Rusko	<b>7,0</b>	11,8	6,7	3,5	1,1	14,9	6,4
<b>ZAMĚSTNANOST CIZINCŮ (k 31. 12.)</b>							
Počet zaměstnaných cizinců	<b>318 462</b>	107 578	49 902	10 496	22 714	9 936	14 161
v tom podle postavení na trhu práce (%):							
s platným živnostenským oprávněním	<b>27,6</b>	21,2	21,6	34,9	40,9	62,7	57,4
z toho podle státního občanství:							
Slovensko	<b>11,2</b>	11,1	12,4	11,9	4,5	3,7	5,3
Ukrajina	<b>29,9</b>	37,0	34,3	29,8	42,3	10,6	14,8
Vietnam	<b>40,6</b>	27,1	36,7	40,4	41,4	76,7	67,6
evidovaní úřady práce	<b>72,4</b>	78,8	78,4	65,1	59,1	37,3	42,6
z toho podle státního občanství:							
Slovensko	<b>35,2</b>	32,6	38,9	36,9	34,1	28,4	23,0
Ukrajina	<b>28,5</b>	36,7	21,1	29,9	21,4	24,8	36,4
Polsko	<b>7,3</b>	2,3	11,0	3,2	5,5	9,6	2,4
Vietnam	<b>5,7</b>	0,6	9,9	6,5	16,5	7,8	3,6
Rusko	<b>1,2</b>	1,9	0,7	1,1	0,3	5,8	1,9

Tab. A-2. Mezikrajské srovnání vybraných ukazatelů v roce 2009

v tom kraje								
Liberecký	Královéhradecký	Pardubický	Vysočina	Jihomoravský	Olomoucký	Zlínský	Moravskoslezský	
								<b>CIZINCI (BEZ AZYLANTŮ)</b>
17 309	15 244	11 972	8 583	36 907	9 440	8 133	23 687	<b>Cizinci (k 31. 12.)</b>
45,2	42,5	42,3	42,3	39,0	43,3	40,8	35,8	z toho ženy (%)
								<b>VĚKOVÉ SLOŽENÍ CIZINCŮ (k 31. 12.)</b>
								Cizinci ve věku (%):
7,8	6,6	5,9	7,8	6,8	7,4	7,4	6,5	0 - 14 let
3,7	3,2	2,4	3,6	3,4	4,5	3,5	3,3	15 - 19 let
10,4	9,6	12,0	10,0	9,6	11,8	7,5	8,3	20 - 24 let
14,9	14,2	17,1	14,5	15,9	13,6	13,0	11,5	25 - 29 let
13,8	14,1	15,3	15,9	16,0	13,3	15,2	12,5	30 - 34 let
11,9	12,7	12,7	13,1	13,8	12,9	15,0	13,4	35 - 39 let
9,2	10,1	10,1	10,7	10,2	9,4	10,6	11,6	40 - 44 let
8,1	9,3	9,0	9,5	9,1	8,5	9,2	10,4	45 - 49 let
7,5	7,4	6,8	7,0	6,8	6,4	6,7	7,6	50 - 54 let
6,5	6,1	4,6	3,9	4,0	4,9	5,1	5,0	55 - 59 let
3,2	3,6	2,0	2,1	2,0	3,0	3,1	3,3	60 - 64 let
2,9	3,1	2,1	1,9	2,4	4,2	3,8	6,5	65 a více let
								<b>VYBRANÁ STÁTNÍ OBČANSTVÍ (k 31. 12.) (%)</b>
33,3	36,1	34,7	36,0	36,4	22,2	14,7	8,9	Ukrajina
19,9	15,6	20,8	18,9	19,5	29,0	40,3	27,7	Slovensko
13,3	10,5	12,5	15,0	12,5	12,6	10,8	19,7	Vietnam
9,0	15,1	10,7	2,2	1,8	5,8	4,3	23,1	Polsko
2,8	1,8	1,6	1,8	2,5	2,7	3,1	2,2	Rusko
								<b>ZAMĚSTNANOST CIZINCŮ (k 31. 12.)</b>
11 492	12 007	11 520	5 888	33 203	5 459	6 863	17 243	Počet zaměstnaných cizinců v tom podle postavení na trhu práce (%):
30,5	24,8	20,8	36,4	20,8	34,9	25,5	30,3	s platným živnostenským oprávněním
9,1	10,6	13,9	10,6	17,7	16,5	41,2	19,4	z toho podle státního občanství:
32,9	43,5	38,0	36,2	28,4	23,7	15,1	7,2	Slovensko
41,3	27,1	34,5	36,0	32,5	29,6	25,0	52,2	Ukrajina
69,5	75,2	79,2	63,6	79,2	65,1	74,5	69,7	Vietnam
28,4	22,0	23,5	31,0	41,9	50,3	58,5	52,4	evidovaní úřady práce
26,8	35,6	25,0	30,9	32,0	19,3	12,1	5,6	z toho podle státního občanství:
20,8	24,2	6,8	2,5	1,7	8,0	2,7	28,5	Slovensko
3,6	4,9	20,8	5,6	2,0	6,7	3,9	2,0	Ukrajina
0,8	0,5	0,5	0,4	0,6	0,5	0,9	0,4	Polsko
								Vietnam
								Rusko

## CIZINCI

**Tab. A-2. Mezikrajské srovnání vybraných ukazatelů v roce 2009**

dokončení

	Česká republika	v tom kraje					
		Hlavní město Praha	Středočeský	Jihočeský	Plzeňský	Karlovarský	Ústecký
<b>CIZINCI EVIDOVANÍ ÚŘADY PRÁCE PODLE CZ-NACE (k 31. 12.) (%)</b>							
A Zemědělství, lesnictví a rybářství	2,2	0,7	4,5	3,5	3,0	1,3	4,5
B - E Průmysl celkem	31,5	8,9	40,2	54,8	67,9	36,2	44,8
B Těžba a dobývání	1,7	0,4	0,2	0,1	0,2	0,4	0,2
C Zpracovatelský průmysl	29,3	8,2	39,5	54,0	66,6	34,9	43,7
D Výroba a rozvod elektřiny, plynu, tepla, klimatizovaného vzduchu	0,1	0,1	0,0	0,4	0,1	0,1	0,1
E Zásobování vodou; činnosti související s odpadními vodami, odpady a sanacemi	0,4	0,2	0,5	0,2	1,1	0,8	0,8
F Stavebnictví	20,3	23,8	10,3	11,5	7,2	12,7	21,8
G Velkoobchod, maloobchod; opravy a údržba motorových vozidel	10,6	17,6	8,9	5,2	5,0	15,9	7,6
H Doprava a skladování	2,8	2,7	5,1	4,0	2,0	4,0	2,3
I Ubytování, stravování a pohostinství	2,8	4,5	1,1	3,1	1,5	7,1	3,1
J Informační a komunikační činnosti	3,7	6,8	0,5	1,1	0,5	0,4	0,3
K Peněžnictví a pojištnictví	1,1	2,5	0,1	0,1	0,1	0,4	0,1
L Činnosti v oblasti nemovitostí	4,9	10,0	3,3	2,6	0,8	2,8	1,9
M Profesní, vědecké a technické činnosti	6,8	8,8	9,0	5,4	5,2	2,7	3,8
N Administrativní a podpůrné činnosti	5,9	4,6	13,5	2,4	2,8	2,7	1,5
O Veřejná správa a obrana; povinné sociální zabezpečení	0,2	0,3	0,1	0,1	0,0	0,2	0,2
P Vzdělávání	2,0	2,8	0,4	2,3	0,8	1,3	1,9
Q Zdravotní a sociální péče	2,6	2,6	1,0	2,3	1,2	7,3	3,9
R Kulturní, zábavní a rekreační činnosti	0,7	1,0	0,2	0,7	0,7	2,2	1,0
S Ostatní činnosti	1,7	2,0	1,8	1,0	1,1	3,0	1,3
U Činnosti exteritoriálních organizací a orgánů	0,1	0,3	0,0	0,0	0,0	-	0,0
<b>CIZINCI EVIDOVANÍ ÚŘADY PRÁCE PODLE KZAM (k 31. 12.) (%)</b>							
zákonodárci, vedoucí a řídicí pracovníci	3,3	4,5	2,1	3,7	2,1	3,6	5,4
vědečtí a odborní duševní pracovníci	9,1	13,6	2,4	6,1	2,6	7,9	8,5
techničtí, zdravotničtí a pedagogičtí pracovníci	8,6	12,6	5,5	4,4	3,0	8,2	7,0
nižší administrativní pracovníci	3,8	6,2	2,6	2,0	2,1	5,4	1,9
provozní pracovníci ve službách a obchodě	6,3	10,2	3,5	5,3	4,1	16,8	5,6
kvalifikovaní dělníci v zemědělství a lesnictví	1,1	0,2	1,6	2,1	1,4	0,8	1,8
řemeslníci a kvalifikovaní výrobci, zpracovatelé a opraváři	21,1	8,9	21,4	32,8	32,0	29,1	35,4
obsluha strojů a zařízení	15,1	3,6	29,5	25,8	24,6	13,4	17,8
pomocní a nekvalifikovaní pracovníci	31,6	40,1	31,1	17,7	28,1	14,8	16,7
příslušníci armády	0,1	0,1	0,2	-	0,0	-	-

Tab. A-2. Mezikrajské srovnání vybraných ukazatelů v roce 2009

dokončení

v tom kraje								
Liberecký	Královéhradecký	Pardubický	Vysočina	Jihomoravský	Olomoucký	Zlínský	Moravskoslezský	
								<b>CIZINCI EVIDOVANÍ ÚŘADY PRÁCE PODLE CZ-NACE (k 31. 12.) (%)</b>
2,0	2,8	1,4	5,1	3,0	2,3	0,8	0,5	A Zemědělství, lesnictví a rybářství
62,7	44,9	51,9	57,8	24,3	38,2	50,4	52,4	B - E Průmysl celkem
0,1	0,1	0,1	1,2	0,2	0,1	-	27,5	B Těžba a dobývání
62,1	44,3	51,7	56,4	23,4	37,7	50,2	24,2	C Zpracovatelský průmysl
								D Výroba a rozvod elektřiny, plynu, tepla, klimatizovaného vzduchu
0,0	0,0	0,0	0,1	0,2	0,1	0,0	0,4	E Zásobování vodou; činnosti související s odpadními vodami, odpady a sanacemi
0,5	0,6	0,2	0,1	0,5	0,5	0,2	0,2	F Stavebnictví
18,8	24,6	22,5	15,8	32,8	19,7	18,0	20,6	G Velkoobchod, maloobchod; opravy a údržba motorových vozidel
4,3	4,3	3,1	4,7	6,5	7,1	7,1	3,9	H Doprava a skladování
0,8	1,6	1,0	1,8	1,8	3,8	2,6	2,6	I Ubytování, stravování a pohostinství
1,6	2,0	0,9	2,1	1,4	3,4	2,4	1,7	J Informační a komunikační činnosti
0,1	0,3	0,2	0,2	7,4	0,7	0,6	2,3	K Peněžnictví a pojišťovnictví
0,0	0,3	0,0	0,1	1,0	0,3	0,2	0,5	L Činnosti v oblasti nemovitostí
0,6	1,3	2,3	1,1	1,8	0,4	0,7	0,7	M Profesní, vědecké a technické činnosti
0,9	2,7	4,0	3,5	7,0	6,2	4,0	2,5	N Administrativní a podpůrné činnosti
3,6	8,5	8,8	2,5	4,9	3,0	1,1	1,9	O Veřejná správa a obrana; povinné sociální zabezpečení
0,0	0,1	0,0	0,2	0,3	0,2	0,2	0,2	P Vzdělávání
0,5	1,0	0,8	0,9	2,8	4,6	5,6	2,4	Q Zdravotní a sociální péče
2,5	2,7	1,6	3,0	3,0	6,1	4,5	5,8	R Kulturní, zábavní a rekreační činnosti
0,8	0,1	0,2	0,2	0,8	1,2	0,4	0,9	S Ostatní činnosti
0,5	2,5	1,2	1,0	1,1	2,7	1,3	1,1	U Činnosti exteritoriálních organizací a orgánů
0,0	0,0	-	-	0,1	-	-	0,1	
								<b>CIZINCI EVIDOVANÍ ÚŘADY PRÁCE PODLE KZAM (k 31. 12.) (%)</b>
								zákonodárci, vedoucí a řídicí pracovníci
1,4	1,2	1,2	3,4	2,9	3,3	2,7	4,2	vědečtí a odborní duševní pracovníci
2,8	3,3	2,9	5,3	14,1	12,5	8,6	10,3	techničtí, zdravotničtí a pedagogičtí pracovníci
3,5	3,3	4,1	6,4	8,9	8,6	11,1	9,6	nižší administrativní pracovníci
1,3	1,8	0,8	1,0	4,0	2,3	1,5	1,9	provozní pracovníci ve službách a obchodě
3,8	3,5	1,9	3,6	3,6	6,1	4,3	3,1	kvalifikovaní dělníci v zemědělství a lesnictví
1,4	1,4	0,9	2,9	2,5	1,3	0,4	0,3	řemeslníci a kvalifikovaní výrobci, zpracovatelé a opraváři
33,2	34,6	25,1	30,9	14,8	38,3	35,5	55,2	obsluha strojů a zařízení
41,1	23,8	22,8	23,0	10,1	9,2	24,0	9,1	pomocní a nekvalifikovaní pracovníci
11,5	27,1	40,2	23,4	39,0	18,3	11,9	6,4	příslušníci armády
0,0	0,0	-	-	0,0	0,0	0,0	-	

# VÝBĚROVÉ ŠETŘENÍ PRACOVNÍCH SIL

Tab. A-3. Mezikrajské srovnání vybraných ukazatelů v roce 2009

	Česká republika	v tom kraje					
		Hlavní město Praha	Středočeský	Jihočeský	Plzeňský	Karlovarský	Ústecký
<b>OBYVATELSTVO VE VĚKU 15 A VÍCE LET (tis. osob)</b>	<b>9 009,3</b>	<b>1 088,0</b>	<b>1 055,1</b>	<b>546,0</b>	<b>492,3</b>	<b>263,9</b>	<b>710,2</b>
v tom:							
muži	4 391,2	525,6	518,6	267,7	242,2	128,5	348,2
ženy	4 618,2	562,4	536,6	278,4	250,0	135,4	362,0
<b>z toho podle dosaženého vzdělání (%):</b>							
bez vzdělání a předškolní výchova	0,2	0,1	0,1	.	0,2	0,2	0,4
základní	17,4	10,6	16,5	17,4	17,0	24,6	23,1
střední bez maturity	35,8	20,3	38,0	36,6	37,5	37,7	40,6
střední s maturitou	33,9	43,2	34,5	34,4	33,7	29,2	29,4
vysokoškolské	12,7	25,8	10,9	11,5	11,7	8,3	6,6
<b>z toho vybrané obory vzdělání ISCED 97 (%):</b>							
všeobecně vzdělávací programy	22,3	18,7	21,2	21,8	20,9	27,9	27,1
příprava učitelů a pedagogika	3,3	3,1	3,1	3,6	3,5	3,5	2,4
umění	1,5	3,6	1,6	1,0	0,8	1,0	1,0
humanitní vědy	0,6	1,9	0,5	0,5	0,6	0,2	0,2
společenské a behaviorální vědy a nauky	4,9	11,4	7,5	3,4	1,4	0,7	2,8
obchod a správa	9,9	9,8	8,2	12,3	13,2	11,7	10,8
právo	0,7	2,2	0,6	0,4	0,5	0,4	0,3
vědy o živé přírodě	0,3	0,7	0,3	0,3	0,3	.	0,2
vědy o neživé přírodě	0,9	1,8	1,0	0,5	0,4	0,5	1,3
technika a technická řemesla	22,5	19,0	23,6	22,0	24,4	17,8	22,0
výroba a zpracování	9,1	5,4	7,9	9,0	7,7	9,6	8,4
architektura a stavebnictví	6,7	6,2	6,4	6,5	7,0	7,0	7,6
zemědělství, lesnictví a rybářství	4,0	1,8	4,4	5,8	5,0	3,6	3,1
zdravotnictví	4,0	4,6	4,2	4,3	4,9	4,3	3,3
osobní služby	5,0	4,9	5,3	4,8	4,7	7,7	5,4
přepravní služby a spoje	1,4	1,4	1,3	1,2	2,0	2,0	1,7
bezpečnostní služby	0,6	0,4	0,8	0,9	1,1	1,1	0,6
<b>PRACOVNÍ SÍLA (tis. osob)</b>	<b>5 286,5</b>	<b>680,8</b>	<b>629,2</b>	<b>321,2</b>	<b>293,2</b>	<b>161,5</b>	<b>406,6</b>
v tom:							
muži	2 999,1	378,8	361,6	183,4	166,6	90,7	238,1
ženy	2 287,4	302,0	267,6	137,8	126,6	70,8	168,6
v tom ve věku (%):							
15 - 29 let	19,7	18,5	20,1	19,5	19,7	21,2	20,6
30 - 44 let	40,9	39,3	41,8	40,3	40,0	39,2	41,9
45 - 59 let	34,3	32,6	33,2	35,8	35,1	33,7	33,4
60 a více let	5,1	9,6	4,9	4,3	5,2	5,8	4,0
v tom:							
<b>zaměstnaní v NH (tis. osob)</b>	<b>4 934,3</b>	<b>660,0</b>	<b>601,4</b>	<b>307,4</b>	<b>274,8</b>	<b>143,9</b>	<b>365,7</b>
v tom:							
muži	2 823,7	367,5	347,6	175,9	158,0	81,1	219,0
ženy	2 110,5	292,5	253,8	131,6	116,8	62,8	146,7
v tom ve věku (%):							
15 - 29 let	18,7	18,0	19,1	18,9	18,9	19,1	19,0
30 - 44 let	41,3	39,4	42,2	40,6	40,4	40,4	42,7
45 - 59 let	34,7	32,9	33,7	36,1	35,3	34,3	34,0
60 a více let	5,3	9,7	4,9	4,5	5,4	6,2	4,3

# VÝBĚROVÉ ŠETŘENÍ PRACOVNÍCH SIL

Tab. A-3. Mezikrajské srovnání vybraných ukazatelů v roce 2009

v tom kraje								
Liberecký	Královéhradecký	Pardubický	Vysočina	Jihomoravský	Olomoucký	Zlínský	Moravskoslezský	
<b>373,5</b>	<b>475,8</b>	<b>440,9</b>	<b>441,2</b>	<b>990,0</b>	<b>551,8</b>	<b>509,0</b>	<b>1 071,5</b>	<b>OBYVATELSTVO VE VĚKU 15 A VÍCE LET (tis. osob)</b>
								v tom:
181,5	231,3	215,7	217,7	478,9	267,7	246,3	521,3	muži
192,1	244,5	225,2	223,5	511,1	284,1	262,8	550,2	ženy
								<b>z toho podle dosaženého vzdělání (%):</b>
								bez vzdělání a předškolní výchova
0,3	0,3	.	0,2	0,1	.	.	0,2	základní
18,8	16,2	16,8	16,9	16,7	17,9	19,2	19,9	střední bez maturity
41,9	38,9	40,5	39,6	34,2	38,7	36,5	37,0	střední s maturitou
30,1	33,1	31,7	33,7	33,5	33,9	32,9	31,6	vysokoškolské
8,9	11,5	11,0	9,6	15,5	9,4	11,4	11,4	<b>z toho vybrané obory vzdělání ISCED 97 (%):</b>
								všeobecné vzdělávací programy
22,7	20,6	20,7	21,1	22,0	22,4	23,2	25,0	příprava učitelů a pedagogika
3,7	3,7	3,8	3,3	3,5	3,4	3,2	3,5	umění
2,0	1,7	0,9	1,0	1,5	1,0	1,1	0,9	humanitní vědy
0,4	0,5	0,3	0,3	0,7	0,5	0,5	0,3	společenské a behaviorální vědy a nauky
3,4	1,3	1,3	4,7	7,1	4,8	3,8	3,0	obchod a správa
9,6	11,5	12,2	8,9	6,4	9,1	10,3	10,5	právo
0,4	0,6	0,2	0,3	0,7	0,2	0,3	0,5	vědy o živé přírodě
0,4	0,3	0,2	0,1	0,4	0,3	0,1	0,3	vědy o neživé přírodě
0,7	0,5	0,9	0,4	0,9	0,9	0,7	0,7	technika a technická řemesla
21,2	23,6	23,3	24,1	22,7	23,3	24,2	23,6	výroba a zpracování
13,7	11,2	11,3	13,3	9,4	9,2	9,8	9,0	architektura a stavebnictví
7,1	6,0	6,7	5,3	7,6	6,7	7,0	6,3	zemědělství, lesnictví a rybářství
3,2	4,8	5,9	6,2	4,1	4,9	3,5	3,1	zdravotnictví
3,3	4,9	3,2	3,5	4,5	3,7	3,7	3,5	osobní služby
5,3	5,0	5,2	4,2	4,1	4,7	4,9	5,2	přepavní služby a spoje
1,2	1,2	1,6	1,1	1,2	1,7	0,8	1,5	bezpečnostní služby
0,3	0,6	0,8	0,4	0,6	0,8	0,6	0,5	<b>PRACOVNÍ SÍLA (tis. osob)</b>
<b>214,0</b>	<b>276,0</b>	<b>254,9</b>	<b>255,5</b>	<b>568,6</b>	<b>316,6</b>	<b>290,9</b>	<b>617,2</b>	v tom:
122,8	155,0	143,9	146,1	322,2	179,4	163,2	347,5	muži
91,3	121,0	111,1	109,4	246,3	137,3	127,8	269,8	ženy
								v tom ve věku (%):
21,4	19,1	19,4	20,7	18,9	20,3	18,6	20,1	15 - 29 let
40,7	40,9	41,3	39,6	41,5	41,4	40,9	41,5	30 - 44 let
33,2	34,5	35,4	34,7	34,6	35,0	36,1	35,0	45 - 59 let
4,7	5,5	4,0	5,1	5,0	3,3	4,4	3,4	60 a více let
								v tom:
<b>197,3</b>	<b>254,7</b>	<b>238,5</b>	<b>241,1</b>	<b>529,7</b>	<b>292,4</b>	<b>269,8</b>	<b>557,5</b>	<b>zaměstnaní v NH (tis. osob)</b>
								v tom:
113,7	145,6	136,2	139,3	302,4	168,5	151,9	317,0	muži
83,5	109,2	102,4	101,8	227,3	123,9	117,8	240,5	ženy
								v tom ve věku (%):
20,3	18,0	18,8	19,2	18,2	19,2	17,5	18,6	15 - 29 let
41,2	41,5	41,5	40,2	41,9	41,8	41,3	42,5	30 - 44 let
33,5	34,8	35,5	35,4	34,8	35,7	36,6	35,3	45 - 59 let
5,1	5,7	4,2	5,2	5,1	3,3	4,6	3,5	60 a více let

# VÝBĚROVÉ ŠETŘENÍ PRACOVNÍCH SIL

**Tab. A-3. Mezikrajské srovnání vybraných ukazatelů v roce 2009**

1. pokračování

	Česká republika	v tom kraje					
		Hlavní město Praha	Středočeský	Jihočeský	Plzeňský	Karlovarský	Ústecký
<b>nezaměstnaní (tis. osob)</b>	<b>352,2</b>	<b>20,8</b>	<b>27,8</b>	<b>13,7</b>	<b>18,4</b>	<b>17,6</b>	<b>40,9</b>
v tom:							
muži	175,4	11,3	14,0	7,6	8,6	9,6	19,1
ženy	176,8	9,5	13,8	6,2	9,8	8,1	21,8
v tom ve věku (%):							
15 - 29 let	34,4	34,7	42,4	34,4	31,4	38,4	34,8
30 - 44 let	34,2	36,4	32,2	35,3	34,7	29,9	35,6
45 - 59 let	29,0	23,7	21,2	29,4	32,0	29,1	28,0
60 a více let	2,4	5,1	4,2	.	.	.	1,6
<b>EKONOMICKY NEAKTIVNÍ OBYVATELSTVO (tis. osob)</b>	<b>3 722,9</b>	<b>407,2</b>	<b>425,9</b>	<b>224,8</b>	<b>199,0</b>	<b>102,4</b>	<b>303,6</b>
v tom:							
muži	1 392,1	146,8	156,9	84,3	75,6	37,8	110,2
ženy	2 330,8	260,3	269,0	140,6	123,4	64,5	193,4
v tom ve věku (%):							
15 - 29 let	28,6	28,6	27,0	28,8	27,9	28,3	28,4
30 - 44 let	8,1	10,3	9,2	7,3	7,8	8,5	8,7
45 - 59 let	9,0	6,2	9,3	8,3	7,8	10,3	11,5
60 a více let	54,3	54,8	54,5	55,5	56,5	52,9	51,3
<b>z toho podle důvodu ekonomické neaktivity (%):</b>							
řádní starobní důchodci	53,0	54,0	52,5	54,3	54,9	52,5	51,2
invalidní důchodci	6,9	5,2	7,8	6,9	6,7	7,7	8,0
studují na střední škole (vč. učňů)	13,7	11,4	13,9	13,6	13,8	14,8	13,5
studují na vysoké škole	8,5	12,2	6,9	8,9	7,6	5,0	5,5
osobní či rodinný důvod (vč. péče o děti)	9,5	10,9	10,8	9,0	9,8	11,0	11,8
<b>z toho ve věku 20 - 59 let (tis. osob):</b>	<b>1 124,6</b>	<b>128,1</b>	<b>128,3</b>	<b>64,7</b>	<b>56,4</b>	<b>31,4</b>	<b>101,6</b>
z toho podle důvodu ekonomické neaktivity (%):							
řádní starobní důchodci	8,3	5,3	8,3	8,2	6,6	8,3	9,3
invalidní důchodci	14,5	11,4	14,7	14,6	15,0	19,8	17,6
studují na střední škole (vč. učňů)	3,9	2,0	5,2	4,0	4,1	3,8	3,9
studují na vysoké škole	25,9	36,3	20,5	28,5	24,6	14,9	15,5
osobní či rodinný důvod (vč. péče o děti)	31,2	34,7	35,6	30,9	34,3	35,0	34,4
zdravotní důvody	5,5	2,3	5,6	4,2	2,9	5,7	5,7
<b>ZAMĚSTNANÍ V NH (tis. osob)</b>	<b>4 934,3</b>	<b>660,0</b>	<b>601,4</b>	<b>307,4</b>	<b>274,8</b>	<b>143,9</b>	<b>365,7</b>
v tom:							
muži	2 823,7	367,5	347,6	175,9	158,0	81,1	219,0
ženy	2 110,5	292,5	253,8	131,6	116,8	62,8	146,7
v tom ve věku (%):							
15 - 19 let	0,7	0,4	0,7	0,9	0,7	0,7	0,9
20 - 24 let	6,5	5,4	6,5	6,5	6,8	8,1	7,4
25 - 29 let	11,5	12,3	11,9	11,4	11,4	10,3	10,7
30 - 34 let	14,5	15,2	15,0	14,1	13,9	13,5	14,6
35 - 39 let	14,0	12,4	14,5	13,7	13,7	14,2	15,0
40 - 44 let	12,8	11,8	12,7	12,8	12,8	12,7	13,1
45 - 49 let	12,0	11,0	11,6	12,2	12,3	11,7	11,7
50 - 54 let	12,4	11,2	11,8	13,4	12,5	11,8	12,3
55 - 59 let	10,3	10,7	10,3	10,5	10,5	10,8	10,0
60 - 64 let	3,8	6,3	3,8	3,5	3,5	4,2	3,5
65 a více let	1,6	3,4	1,1	1,0	2,0	2,0	0,8



# VÝBĚROVÉ ŠETŘENÍ PRACOVNÍCH SIL

Tab. A-3. Mezikrajské srovnání vybraných ukazatelů v roce 2009

1. pokračování

v tom kraje								
Liberecký	Královéhradecký	Pardubický	Vysočina	Jihomoravský	Olomoucký	Zlínský	Moravskoslezský	
<b>16,8</b>	<b>21,3</b>	<b>16,4</b>	<b>14,5</b>	<b>38,9</b>	<b>24,2</b>	<b>21,2</b>	<b>59,7</b>	<b>nezaměstnaní (tis. osob)</b>
								v tom:
9,0	9,4	7,7	6,9	19,9	10,8	11,2	30,4	muži
7,8	11,9	8,7	7,6	19,0	13,4	9,9	29,3	ženy
								v tom ve věku (%):
35,3	32,8	27,5	45,6	29,4	33,6	32,0	34,2	15 - 29 let
34,8	33,1	37,3	28,9	35,7	36,4	36,3	32,4	30 - 44 let
29,6	31,5	33,2	22,6	32,4	26,4	30,3	31,7	45 - 59 let
.	2,7	.	.	2,5	3,5	.	1,7	60 a více let
<b>159,5</b>	<b>199,8</b>	<b>186,0</b>	<b>185,7</b>	<b>421,5</b>	<b>235,1</b>	<b>218,1</b>	<b>454,3</b>	<b>EKONOMICKY NEAKTIVNÍ OBYVATELSTVO (tis. osob)</b>
								v tom:
58,7	76,3	71,9	71,6	156,7	88,3	83,1	173,9	muži
100,8	123,5	114,1	114,1	264,8	146,8	135,0	280,4	ženy
								v tom ve věku (%):
26,7	28,1	29,8	29,1	29,2	28,1	30,3	29,1	15 - 29 let
9,9	6,7	7,0	8,5	7,7	7,1	7,4	7,1	30 - 44 let
11,2	9,0	8,0	8,8	8,7	9,2	8,3	10,4	45 - 59 let
52,2	56,1	55,3	53,6	54,3	55,6	54,0	53,5	60 a více let
								<b>z toho podle důvodu ekonomické neaktivity (%):</b>
51,2	54,7	53,3	52,9	52,5	56,1	51,9	51,4	řádní starobní důchodci
7,8	6,9	9,2	6,8	5,9	4,3	6,8	8,2	invalidní důchodci
								studují na střední škole
13,4	14,1	14,1	14,1	13,6	13,9	14,9	14,6	(vč. učňů)
7,2	8,4	9,5	8,2	9,7	7,9	10,3	8,5	studují na vysoké škole
								osobní či rodinný důvod
11,4	8,0	8,3	8,5	8,9	8,2	8,1	8,1	(vč. péče o děti)
<b>53,2</b>	<b>56,7</b>	<b>52,9</b>	<b>55,6</b>	<b>127,9</b>	<b>66,8</b>	<b>64,8</b>	<b>136,4</b>	<b>z toho ve věku 20 - 59 let (tis. osob):</b>
								z toho podle důvodu ekonomické neaktivity (%):
9,1	8,4	8,8	8,9	6,5	11,9	5,9	11,9	řádní starobní důchodci
15,1	15,5	20,3	16,0	12,1	10,4	15,1	14,0	invalidní důchodci
								studují na střední škole
4,0	6,3	3,4	3,6	4,1	5,0	4,7	2,8	(vč. učňů)
20,6	27,3	30,4	24,7	29,9	24,8	31,4	24,9	studují na vysoké škole
								osobní či rodinný důvod
34,1	28,4	28,9	28,4	29,2	28,6	27,2	26,9	(vč. péče o děti)
5,2	7,5	2,0	6,2	8,5	8,4	7,1	5,0	zdravotní důvody
<b>197,3</b>	<b>254,7</b>	<b>238,5</b>	<b>241,1</b>	<b>529,7</b>	<b>292,4</b>	<b>269,8</b>	<b>557,5</b>	<b>ZAMĚŠTNANÍ V NH (tis. osob)</b>
								v tom:
113,7	145,6	136,2	139,3	302,4	168,5	151,9	317,0	muži
83,5	109,2	102,4	101,8	227,3	123,9	117,8	240,5	ženy
								v tom ve věku (%):
1,4	0,7	0,5	0,9	0,6	0,5	0,4	0,6	15 - 19 let
7,4	6,5	7,0	7,4	5,6	6,4	6,1	6,9	20 - 24 let
11,5	10,8	11,3	10,9	12,0	12,3	11,1	11,1	25 - 29 let
14,7	14,2	14,5	13,8	14,3	14,9	14,1	14,2	30 - 34 let
13,6	14,6	14,4	13,7	14,6	13,9	14,1	14,6	35 - 39 let
13,0	12,8	12,7	12,6	13,0	13,0	13,1	13,7	40 - 44 let
11,8	11,2	12,3	13,0	12,1	12,6	12,8	13,2	45 - 49 let
11,4	12,8	12,5	13,2	12,5	13,3	13,3	12,6	50 - 54 let
10,3	10,8	10,6	9,2	10,2	9,9	10,5	9,6	55 - 59 let
3,9	3,6	3,0	3,5	3,5	2,8	3,5	2,4	60 - 64 let
1,2	2,1	1,1	1,7	1,6	0,5	1,1	1,1	65 a více let

## VÝBĚROVÉ ŠETŘENÍ PRACOVNÍCH SIL

**Tab. A-3. Mezikrajské srovnání vybraných ukazatelů v roce 2009**

2. pokračování

	Česká republika	v tom kraje					
		Hlavní město Praha	Středo-český	Jiho-český	Plzeňský	Karlovarský	Ústecký
<b>ZAMĚSTNANÍ V NH</b>							
<b>z toho podle dosaženého vzdělání (%):</b>							
základní vzdělání a bez vzdělání	5,3	2,9	5,0	6,0	6,0	10,3	9,4
střední bez maturity	39,5	20,8	41,4	40,7	40,3	43,9	46,3
střední s maturitou	38,0	44,5	39,1	38,1	38,1	34,7	35,0
vysokoškolské	17,1	31,7	14,4	15,2	15,6	11,0	9,3
<b>z toho podle skupiny oborů (%):</b>							
obecné vzdělávání	9,1	8,0	8,7	9,5	9,0	13,1	12,9
vzdělávání a výchova	3,8	3,4	3,7	4,1	4,1	3,4	2,7
humanitní vědy a umění	2,4	6,1	2,3	1,7	1,6	1,6	0,9
společenské vědy, obchod a právo	17,4	25,6	18,2	17,3	15,7	14,3	15,6
přírodní vědy, matematika a informatika	2,3	4,5	2,2	1,5	1,4	1,0	2,4
technika, výroba a stavebnictví	46,7	36,5	46,2	46,1	47,8	42,5	48,7
zemědělství a veterinářství	4,6	2,1	4,5	6,2	5,4	4,7	3,4
zdravotnictví a sociální péče	5,3	5,8	5,4	5,3	6,0	6,1	4,1
služby	8,3	7,8	8,7	8,2	9,1	13,3	9,2
<b>z toho podle oboru (%):</b>							
příprava učitelů a pedagogika	3,8	3,4	3,7	4,1	4,1	3,4	2,7
obchod a správa	10,4	9,5	8,6	12,5	12,9	12,8	12,1
technika a technická řemesla	28,6	23,8	29,5	28,0	29,7	23,6	29,9
výroba a zpracování	9,2	5,2	7,9	9,7	8,5	9,7	7,8
architektura a stavebnictví	8,8	7,5	8,8	8,4	9,6	9,3	11,0
zemědělství, lesnictví a rybářství	4,4	2,0	4,4	6,0	5,1	4,7	3,3
zdravotnictví	4,8	5,2	4,9	4,7	5,7	5,9	3,8
osobní služby	5,7	5,6	6,2	5,7	5,3	9,5	6,2
<b>z toho podle odvětví ekonomické činnosti (%):</b>							
zemědělství, lesnictví a rybářství	3,1	0,4	2,9	5,3	4,1	2,6	2,1
těžba a dobývání	1,1	.	0,3	0,2	0,3	3,5	3,4
zpracovatelský průmysl	25,2	8,6	25,2	28,3	29,6	22,3	26,5
výroba a rozvod elektřiny, plynu, tepla	1,2	1,2	0,9	1,4	0,7	1,2	2,7
zásob. vodou; činnosti související s odpady	1,1	0,3	1,3	1,2	0,7	1,7	1,5
stavebnictví	10,1	9,7	10,3	10,0	9,5	9,8	10,0
velkoobchod a maloob.; opr. mot. vozidel	12,8	14,7	13,4	12,3	11,6	12,4	13,4
doprava a skladování	6,7	6,9	8,5	5,9	5,8	7,0	8,2
ubytování, stravování a pohostinství	3,8	4,8	3,6	3,8	3,7	7,4	3,7
informační a komunikační činnosti	2,6	7,7	2,6	2,1	1,4	0,9	1,4
peněžnictví a pojišťovnictví	2,2	5,0	2,5	1,9	1,8	1,5	1,0
činnosti v oblasti nemovitostí	0,8	2,0	0,9	0,5	0,8	0,5	0,7
profesní, vědecké a technické činnosti	4,1	9,3	4,0	3,0	3,9	2,4	2,1
administrativní a podpůrné činnosti	2,4	3,7	2,6	2,0	2,7	2,1	2,3
veřejná správa a obrana; povinné sociální zabezpečení	6,5	8,3	6,8	6,9	6,5	7,3	6,6
vzdělávání	6,0	6,0	5,3	5,2	5,8	5,5	4,8
zdravotní a sociální péče	6,6	6,1	5,4	6,3	7,3	8,5	5,7
kulturní, zábavní a rekreační činnosti	1,7	3,2	1,5	1,3	1,9	1,5	1,4
ostatní činnosti	1,9	2,1	2,0	1,9	1,8	1,9	2,2

# VÝBĚROVÉ ŠETŘENÍ PRACOVNÍCH SIL

Tab. A-3. Mezikrajské srovnání vybraných ukazatelů v roce 2009

2. pokračování

v tom kraje								
Liberecký	Královéhradecký	Pardubický	Vysočina	Jihomoravský	Olomoucký	Zlínský	Moravskoslezský	
								<b>ZAMĚSTNANÍ V NH</b>
								<b>z toho podle dosaženého vzdělání (%):</b>
6,8	4,2	5,1	3,6	4,5	4,5	5,1	5,6	základní vzdělání a bez vzdělání
48,3	42,7	44,7	44,9	37,8	44,9	41,5	41,7	střední bez maturity
33,6	37,5	35,6	38,5	36,3	37,9	38,0	36,4	střední s maturitou
11,0	15,4	14,7	13,0	21,4	12,7	15,4	16,2	vysokoškolské
								<b>z toho podle skupiny oborů (%):</b>
10,3	7,5	7,5	7,2	8,6	8,3	8,6	10,0	obecné vzdělávání
3,5	4,9	4,3	4,0	3,6	4,0	4,1	4,3	vzdělávání a výchova
2,3	2,7	1,4	1,4	2,5	1,4	2,1	1,2	humanitní vědy a umění
13,9	14,7	15,8	15,0	16,2	16,0	16,4	16,6	společenské vědy, obchod a právo
1,7	2,1	1,6	1,2	2,5	2,9	1,7	2,0	přírodní vědy, matematika a informatika
51,2	48,6	49,8	53,4	47,5	48,7	51,1	48,2	technika, výroba a stavebnictví
4,2	5,8	6,5	6,8	5,0	6,1	4,4	4,1	zemědělství a veterinářství
4,4	6,7	4,5	4,2	6,5	4,4	4,6	5,0	zdravotnictví a sociální péče
8,2	7,1	8,8	6,9	7,7	8,2	6,9	8,6	služby
								<b>z toho podle oboru (%):</b>
3,5	4,9	4,3	4,0	3,6	4,0	4,1	4,3	příprava učitelů a pedagogika
10,2	12,2	13,5	9,2	6,4	10,0	11,5	11,3	obchod a správa
27,1	29,4	29,5	32,4	28,4	29,7	31,3	30,3	technika a technická řemesla
14,4	10,8	11,5	14,3	9,3	9,7	10,9	9,6	výroba a zpracování
9,7	8,4	8,7	6,8	9,9	9,3	8,9	8,3	architektura a stavebnictví
4,1	5,5	6,4	6,5	4,8	5,8	4,2	3,7	zemědělství, lesnictví a rybářství
4,2	6,2	3,7	3,5	5,7	4,1	4,3	4,5	zdravotnictví
6,2	5,0	5,3	4,7	5,0	5,0	5,6	5,9	osobní služby
								<b>z toho podle odvětví ekonomické činnosti (%):</b>
1,9	4,0	4,7	9,1	2,6	5,3	2,6	2,0	zemědělství, lesnictví a rybářství
0,8	0,4	0,3	0,7	0,4	0,6	.	4,0	těžba a dobývání
34,6	29,2	32,8	31,6	23,8	26,6	33,0	26,3	zpracovatelský průmysl
1,4	0,5	1,3	0,8	1,2	0,5	0,8	1,3	výroba a rozvod elektřiny, plynu, tepla
1,1	1,7	1,8	0,8	0,8	1,2	0,9	1,4	zásob. vodou; činnosti související s odpady
10,6	10,0	9,3	9,9	11,1	11,3	10,4	9,3	stavebnictví
12,0	11,8	11,3	12,5	12,1	13,1	13,0	12,3	velkoobchod a maloob.; opr. mot. vozidel
6,1	6,0	6,7	5,2	6,1	8,3	4,5	6,2	doprava a skladování
3,9	3,6	2,7	3,6	3,2	3,0	4,0	3,2	ubytování, stravování a pohostinství
0,5	1,6	1,7	0,9	3,2	1,1	1,6	1,9	informační a komunikační činnosti
2,0	2,4	1,8	1,1	2,2	1,7	1,3	1,5	peněžnictví a pojišťovnictví
0,9	0,5	0,4	.	0,7	0,3	0,7	0,8	činnosti v oblasti nemovitostí
2,0	3,3	3,5	2,8	5,0	2,6	3,3	2,7	profesní, vědecké a technické činnosti
1,9	1,8	1,3	1,1	2,6	1,9	1,7	2,7	administrativní a podpurné činnosti
4,6	5,4	5,1	5,4	6,9	6,3	5,5	6,1	veřejná správa a obrana; povinné sociální zabezpečení
5,2	7,2	6,2	6,2	6,9	6,0	6,5	6,5	vzdělávání
6,4	7,9	6,3	5,7	7,4	6,8	6,9	7,5	zdravotní a sociální péče
2,1	1,1	1,1	0,7	1,6	1,1	1,8	1,6	kulturní, zábavní a rekreační činnosti
1,8	1,4	1,3	1,2	2,1	1,9	1,5	1,9	ostatní činnosti

## VÝBĚROVÉ ŠETŘENÍ PRACOVNÍCH SIL

**Tab. A-3. Mezikrajské srovnání vybraných ukazatelů vývoje v roce 2009**

3. pokračování

	Česká republika	v tom kraje					
		Hlavní město Praha	Středo-český	Jiho-český	Plzeňský	Karlovarský	Ústecký
<b>ZAMĚSTNANÍ V NH</b>							
<b>z toho podle sektorů (%):</b>							
zemědělství	3,1	0,4	2,9	5,3	4,1	2,6	2,1
průmysl (vč. stavebnictví)	38,6	19,8	37,8	41,2	40,8	38,5	44,1
služby	58,3	79,8	59,3	53,5	55,1	58,9	53,7
<b>z toho podle postavení v zaměstnání (%):</b>							
zaměstnanci	83,0	77,8	80,5	85,6	84,3	85,2	86,5
zaměstnavatelé	3,7	3,8	5,2	3,1	4,1	4,2	3,6
pracující na vlastní účet	12,4	18,1	13,1	10,5	10,9	9,7	9,4
členové produkčních družstev	0,2	.	0,2	0,2	.	-	.
pomáhající rodinní příslušníci	0,6	0,3	1,0	0,5	0,7	0,9	0,5
<b>z toho podle klasifikace zaměstnání (%):</b>							
zákonodárci, vedoucí a řídící pracovníci	5,9	7,6	7,4	5,6	5,0	4,1	5,3
vědečtí a odborní duševní pracovníci	11,8	22,3	11,2	9,2	10,5	8,5	7,0
techničtí, zdravotničtí a pedagogičtí pracovníci	23,8	30,1	22,6	23,7	24,0	18,7	21,7
nižší administrativní pracovníci	7,4	9,4	7,5	6,1	6,7	6,5	8,3
provozní pracovníci ve službách a obchodě	11,9	10,3	11,7	12,6	11,6	18,0	12,2
kvalifikovaní dělníci v zemědělství a lesnictví	1,3	0,2	1,1	2,2	1,5	1,0	1,1
řemeslníci a kvalifikovaní výrobci, zpracovatelé a opraváři	17,6	10,5	18,2	18,2	17,8	17,0	20,0
obsluha strojů a zařízení pomocní a nekvalifikovaní pracovníci	13,3	4,6	13,7	15,0	15,6	17,4	15,6
příslušníci armády	6,6	4,8	6,4	6,5	6,9	8,6	8,7
0,3	.	0,3	0,9	0,4	.	.	
<b>Průměrný týdenní počet obvykle odpracovaných hodin zaměstnaných v civilním sektoru</b>	41,4	42,5	42,3	41,3	40,8	40,7	41,2
v tom:							
plná pracovní doba	42,5	44,5	43,0	42,4	42,0	41,9	41,7
z toho:							
zaměstnanci	41,2	43,2	41,6	41,0	40,8	40,5	40,7
členové produkčních družstev	41,4	40,0	40,5	43,8	40,0	-	40,0
podnikatelé	49,4	49,5	49,4	50,6	48,7	50,0	48,4
pomáhající rodinní příslušníci	45,0	48,6	43,4	45,2	51,0	49,8	43,5
zkrácená pracovní doba	22,0	21,2	22,5	22,6	21,6	20,2	22,3

# VÝBĚROVÉ ŠETŘENÍ PRACOVNÍCH SIL

Tab. A-3. Mezikrajské srovnání vybraných ukazatelů v roce 2009

3. pokračování

v tom kraje								
Liberecký	Královéhradecký	Pardubický	Vysočina	Jihomoravský	Olomoucký	Zlínský	Moravskoslezský	
								<b>ZAMĚSTNANÍ V NH</b>
								<b>z toho podle sektorů:</b>
1,9	4,0	4,7	9,1	2,6	5,3	2,6	2,0	zemědělství
48,5	41,9	45,6	43,8	37,2	40,3	45,3	42,3	průmysl (vč. stavebnictví)
49,6	54,0	49,7	47,0	60,2	54,4	52,1	55,8	služby
								<b>z toho podle postavení v zaměstnání:</b>
82,7	81,9	85,6	84,0	82,8	82,4	83,5	86,5	zaměstnanci
3,2	3,6	3,5	2,9	3,1	3,5	3,9	3,6	zaměstnavatelé
13,4	14,1	10,1	10,9	13,4	12,9	12,1	9,2	pracující na vlastní účet
.	.	.	1,6	0,1	0,6	-	0,1	členové produkčních družstev
0,7	0,4	0,6	0,7	0,6	0,7	0,5	0,5	pomáhající rodinní příslušníci
								<b>z toho podle klasifikace zaměstnání:</b>
5,7	6,0	4,2	4,3	5,6	6,2	6,2	5,4	zákonodárci, vedoucí a řídicí pracovníci
7,4	10,9	9,3	7,7	13,6	9,9	9,8	11,2	vědečtí a odborní duševní pracovníci
19,8	22,7	22,7	24,4	26,2	20,8	22,5	22,6	techničtí, zdravotničtí a pedagogičtí pracovníci
6,0	8,1	8,1	5,7	7,3	6,7	7,3	6,3	nižší administrativní pracovníci
11,8	11,1	11,1	11,3	10,9	12,0	12,3	13,8	provozní pracovníci ve službách a obchodě
1,3	1,3	1,8	2,3	1,4	2,1	1,3	0,9	kvalifikovaní dělníci v zemědělství a lesnictví
23,0	18,1	18,3	20,3	18,2	19,3	18,1	18,6	řemeslníci a kvalifikovaní výrobci, zpracovatelé a opraváři
18,8	14,4	16,0	17,5	10,4	15,1	16,1	13,7	obsluha strojů a zařízení
5,9	7,1	7,9	5,8	6,1	7,4	6,3	7,2	pomocní a nekvalifikovaní pracovníci
.	.	0,6	0,6	0,3	0,5	.	0,2	příslušníci armády
								<b>Průměrný týdenní počet obvykle odpracovaných hodin zaměstnaných v civilním sektoru</b>
41,1	42,1	40,4	40,3	41,4	41,8	41,5	40,3	v tom:
42,1	43,5	41,7	41,6	42,6	42,5	42,5	41,2	plná pracovní doba
								z toho:
40,6	41,5	40,6	40,4	41,5	41,1	41,2	40,1	zaměstnanci
40,0	40,0	45,3	41,5	40,0	42,3	-	39,3	členové produkčních družstev
49,6	52,7	48,2	49,0	48,4	49,3	49,3	49,1	podnikatelé
42,6	43,2	46,7	45,6	47,6	45,1	44,7	40,5	pomáhající rodinní příslušníci
22,0	21,0	21,3	22,0	22,6	22,8	22,0	23,4	zkrácená pracovní doba

# VÝBĚROVÉ ŠETŘENÍ PRACOVNÍCH SIL

**Tab. A-3. Mezikrajské srovnání vybraných ukazatelů v roce 2009**

4. pokračování

	Česká republika	v tom kraje					
		Hlavní město Praha	Středo-český	Jiho-český	Plzeňský	Karlovarský	Ústecký
<b>NEZAMĚŠTNANÍ (tis. osob)</b>	<b>352,2</b>	<b>20,8</b>	<b>27,8</b>	<b>13,7</b>	<b>18,4</b>	<b>17,6</b>	<b>40,9</b>
v tom:							
muži	175,4	11,3	14,0	7,6	8,6	9,6	19,1
ženy	176,8	9,5	13,8	6,2	9,8	8,1	21,8
<b>v tom ve věku (%):</b>							
15 - 19 let	4,8	3,3	8,1	8,1	6,0	8,2	6,0
20 - 24 let	15,2	15,5	20,3	16,2	12,8	17,6	15,1
25 - 29 let	14,4	15,9	14,1	10,1	12,7	12,6	13,7
30 - 34 let	14,4	14,6	14,1	13,2	14,8	10,2	16,6
35 - 39 let	10,6	13,4	9,6	13,9	11,9	9,3	8,8
40 - 44 let	9,2	8,4	8,5	8,2	7,9	10,4	10,2
45 - 49 let	9,1	4,9	7,3	11,4	8,0	13,1	10,0
50 - 54 let	10,3	8,5	6,4	8,2	13,1	9,9	10,7
55 - 59 let	9,6	10,3	7,5	9,8	10,9	6,2	7,3
60 - 64 let	2,2	4,3	4,2	.	.	.	1,5
65 a více let	.	.	-	-	.	.	.
<b>z toho podle dosaženého vzdělání (%):</b>							
základní vzdělání a bez vzdělání	23,5	14,6	22,8	14,3	21,7	45,7	41,0
střední bez maturity	44,1	24,1	41,8	54,0	43,0	36,8	39,6
střední s maturitou	26,4	39,8	27,9	28,1	30,5	15,0	18,6
vysokoškolské	5,9	21,5	7,5	.	4,7	.	.
<b>z toho podle doby hledání zaměstnání (%):</b>							
do 3 měsíců	23,6	30,2	30,3	33,9	33,1	22,2	17,0
3 - 6 měsíců	19,6	21,2	22,8	25,5	24,9	16,1	16,4
6 - 12 měsíců	23,1	17,1	20,0	24,3	18,9	21,9	25,4
1 rok 2 roky	14,3	13,3	9,6	6,5	11,5	14,7	18,5
více než 2 roky	16,5	14,7	10,9	7,9	9,4	24,2	20,8
<b>z toho nejčastější způsoby hledání práce (%):</b>							
prostřednictvím úřadů práce	85,0	64,9	78,4	90,8	86,7	88,3	87,9
prostřednictvím soukromých zprostředkovatelů práce	16,1	26,1	19,7	15,2	21,0	4,6	22,6
sledováním inzerátů	83,6	90,2	84,9	90,6	90,9	63,3	85,1
prostřednictvím známých	89,2	93,3	88,7	93,4	92,5	94,1	91,1
návštěvami podniků a firem	78,2	61,5	79,3	85,4	78,7	85,2	82,8
<b>Dlouhodobě nezaměstnaní (déle než jeden rok) (tis. osob)</b>	<b>105,5</b>	<b>5,6</b>	<b>5,9</b>	<b>1,8</b>	<b>3,7</b>	<b>6,9</b>	<b>15,5</b>
z toho ve věku (%):							
15 - 24 let	13,3	.	25,8	.	.	23,2	18,5
25 - 29 let	11,7	10,2	10,2	.	.	11,9	14,0
30 - 39 let	24,9	35,2	21,8	43,6	27,2	17,9	20,7
40 - 49 let	23,5	15,8	23,4	.	21,0	27,8	24,9
50 - 59 let	24,7	30,2	16,7	.	35,0	16,4	20,6
z toho podle dosaženého vzdělání (%):							
základní	35,0	29,1	43,5	30,1	37,6	60,5	49,3
střední bez maturity	42,7	34,1	38,8	59,0	40,8	29,5	37,3
střední s maturitou	18,6	32,2	11,5	.	19,5	8,9	12,7
vysokoškolské	3,7	.	.	-	.	.	.

# VÝBĚROVÉ ŠETŘENÍ PRACOVNÍCH SIL

Tab. A-3. Mezikrajské srovnání vybraných ukazatelů v roce 2009

4. pokračování

v tom kraje								
Liberecký	Královéhradecký	Pardubický	Vysočina	Jihomoravský	Olomoucký	Zlínský	Moravskoslezský	
<b>16,8</b>	<b>21,3</b>	<b>16,4</b>	<b>14,5</b>	<b>38,9</b>	<b>24,2</b>	<b>21,2</b>	<b>59,7</b>	<b>NEZAMĚSTNANÍ (tis. osob)</b>
								v tom:
9,0	9,4	7,7	6,9	19,9	10,8	11,2	30,4	muži
7,8	11,9	8,7	7,6	19,0	13,4	9,9	29,3	ženy
								<b>v tom ve věku (%):</b>
7,1	3,8	4,3	4,3	2,5	3,5	2,4	3,8	15 - 19 let
12,3	11,3	13,6	18,5	14,4	16,7	13,6	15,1	20 - 24 let
16,0	17,7	9,7	22,7	12,5	13,5	16,0	15,3	25 - 29 let
13,2	13,2	17,9	11,0	15,8	13,1	17,3	13,4	30 - 34 let
15,6	10,9	9,9	8,3	9,2	14,9	10,7	8,9	35 - 39 let
6,0	9,0	9,4	9,6	10,8	8,3	8,3	10,2	40 - 44 let
7,7	10,4	8,3	6,4	8,5	8,1	12,5	9,8	45 - 49 let
10,4	10,0	14,2	7,6	10,9	9,3	9,2	12,3	50 - 54 let
11,5	11,1	10,7	8,6	13,0	9,1	8,6	9,5	55 - 59 let
.	2,7	.	.	2,4	3,2	.	1,7	60 - 64 let
-	-	.	-	.	.	-	-	65 a více let
								<b>z toho podle dosaženého vzdělání (%):</b>
23,2	20,6	22,3	10,0	14,5	18,3	16,9	26,3	základní vzdělání a bez vzdělání
45,3	48,9	42,2	53,3	47,4	46,6	50,2	46,6	střední bez maturity
25,6	26,5	27,7	29,9	29,6	29,5	26,8	23,4	střední s maturitou
5,9	4,0	7,8	6,7	8,5	5,2	6,1	3,7	vysokoškolské
								<b>z toho podle doby hledání zaměstnání (%):</b>
21,3	21,7	26,5	30,4	21,1	18,5	22,6	20,6	do 3 měsíců
20,8	21,4	22,6	25,7	16,1	17,3	20,6	17,4	3 - 6 měsíců
29,5	28,2	23,5	22,7	23,8	22,7	25,0	21,7	6 - 12 měsíců
13,5	14,4	9,9	9,1	17,0	20,6	15,7	14,6	1 rok 2 roky
11,4	11,7	12,3	7,0	19,8	17,8	12,1	24,2	více než 2 roky
								<b>z toho nejčastější způsoby hledání práce (%):</b>
83,6	84,7	86,1	87,4	84,2	85,7	84,2	90,7	prostřednictvím úřadů práce
16,3	15,3	16,5	9,4	23,6	4,5	22,0	7,8	prostřednictvím soukromých zprostředkovatelů práce
73,5	80,7	74,3	84,4	95,4	87,4	88,0	77,3	sledováním inzerátů
87,2	84,5	85,8	88,6	93,9	86,2	91,5	83,8	prostřednictvím známých
70,9	78,8	82,0	81,1	86,7	76,5	75,8	72,8	návštěvami podniků a firem
								<b>Dlouhodobě nezaměstnaní (déle než jeden rok) (tis. osob)</b>
4,0	5,3	3,5	2,2	14,1	9,2	5,1	22,7	
								<b>z toho ve věku (%):</b>
20,4	.	.	.	10,2	8,9	.	11,9	15 - 24 let
.	14,6	.	24,6	9,4	11,7	.	13,1	25 - 29 let
33,5	35,4	27,8	.	19,3	38,5	24,5	21,1	30 - 39 let
.	24,7	15,8	24,5	25,0	19,0	31,3	26,5	40 - 49 let
23,3	23,9	38,7	.	32,7	18,4	25,6	25,8	50 - 59 let
								<b>z toho podle dosaženého vzdělání (%):</b>
39,8	23,9	34,5	27,1	18,6	29,2	31,5	32,8	základní
44,1	49,5	38,0	55,5	46,7	36,7	46,5	49,0	střední bez maturity
15,1	23,4	21,1	.	24,7	27,9	15,4	16,9	střední s maturitou
.	.	.	.	10,0	6,2	.	.	vysokoškolské

## VÝBĚROVÉ ŠETŘENÍ PRACOVNÍCH SIL

Tab. A-3. Mezikrajské srovnání vybraných ukazatelů v roce 2009

5. pokračování

	Česká republika	v tom kraje					
		Hlavní město Praha	Středo-český	Jiho-český	Plzeňský	Karlovarský	Ústecký
<b>MÍRA NEZAMĚSTNANOSTI (%)</b>	<b>6,7</b>	<b>3,1</b>	<b>4,4</b>	<b>4,3</b>	<b>6,3</b>	<b>10,9</b>	<b>10,1</b>
v tom:							
muži	5,8	3,0	3,9	4,1	5,2	10,5	8,0
ženy	7,7	3,2	5,2	4,5	7,8	11,4	13,0
<b>v tom podle věku (%):</b>							
15 - 19 let	34,5	22,5	34,5	28,2	37,8	58,2	43,1
20 - 24 let	14,3	8,3	12,5	10,0	11,1	21,0	18,6
25 - 29 let	8,2	3,9	5,2	3,8	7,0	13,1	12,5
30 - 34 let	6,6	2,9	4,2	4,0	6,7	8,5	11,3
35 - 39 let	5,1	3,3	3,0	4,3	5,5	7,4	6,1
40 - 44 let	4,9	2,2	3,0	2,8	4,0	9,1	8,0
45 - 49 let	5,1	1,4	2,8	4,0	4,2	12,0	8,7
50 - 54 let	5,6	2,3	2,4	2,7	6,6	9,3	8,9
55 - 59 let	6,2	2,9	3,2	4,0	6,5	6,5	7,5
60 - 64 let	4,0	2,1	4,8	.	.	.	4,6
65 a více let	.	.	.	.	.	.	.
<b>v tom podle dosaženého vzdělání (%):</b>							
základní vzdělání a bez vzdělání	24,1	13,5	17,3	9,7	19,5	35,1	32,8
střední bez maturity	7,4	3,5	4,5	5,6	6,7	9,3	8,7
střední s maturitou	4,7	2,7	3,2	3,2	5,1	5,0	5,6
vysokoškolské	2,4	2,1	2,4	.	2,0	.	.
<b>MÍRA ZAMĚSTNANOSTI (%)</b>	<b>54,8</b>	<b>60,7</b>	<b>57,0</b>	<b>56,3</b>	<b>55,8</b>	<b>54,5</b>	<b>51,5</b>
v tom:							
muži	64,3	69,9	67,0	65,7	65,2	63,1	62,9
ženy	45,7	52,0	47,3	47,3	46,7	46,4	40,5
<b>v tom podle věku:</b>							
15 - 19 let	5,2	4,1	5,9	7,2	5,5	5,4	6,3
20 - 24 let	45,5	43,6	49,5	47,4	49,4	53,3	47,1
25 - 29 let	73,4	79,1	78,9	76,2	74,0	67,2	64,6
30 - 34 let	76,3	79,7	77,5	79,2	75,7	73,6	72,8
35 - 39 let	84,3	81,8	85,3	86,0	84,7	83,9	81,7
40 - 44 let	89,7	93,1	91,7	92,9	92,5	85,7	84,6
45 - 49 let	88,9	93,4	91,4	91,2	92,4	83,6	83,0
50 - 54 let	85,2	92,2	86,4	90,0	86,2	79,1	80,3
55 - 59 let	66,3	78,9	69,2	68,9	68,8	66,3	57,8
60 - 64 let	26,1	46,7	27,2	24,7	24,0	29,0	21,6
65 a více let	4,9	11,2	3,8	3,2	6,2	6,8	2,5
<b>z toho ve věku 20 - 64 let</b>	<b>70,9</b>	<b>76,5</b>	<b>73,4</b>	<b>73,3</b>	<b>72,1</b>	<b>69,3</b>	<b>65,9</b>
<b>v tom podle dosaženého vzdělání:</b>							
vzdělání	42,5	51,3	44,6	51,2	44,7	42,2	39,6
střední bez maturity	73,2	79,0	76,4	75,8	74,6	73,7	70,0
střední s maturitou	70,7	72,9	73,3	71,6	72,2	73,3	69,4
vysokoškolské	82,0	84,6	81,7	84,0	83,1	84,5	80,0



# VÝBĚROVÉ ŠETŘENÍ PRACOVNÍCH SIL

Tab. A-3. Mezikrajské srovnání vybraných ukazatelů v roce 2009

5. pokračování

v tom kraje								
Liberecký	Královéhradecký	Pardubický	Vysočina	Jihomoravský	Olomoucký	Zlínský	Moravskoslezský	
<b>7,8</b>	<b>7,7</b>	<b>6,4</b>	<b>5,7</b>	<b>6,8</b>	<b>7,6</b>	<b>7,3</b>	<b>9,7</b>	<b>MÍRA NEZAMĚSTNANOSTI (%)</b>
								v tom:
7,3	6,1	5,3	4,7	6,2	6,0	6,9	8,8	muži
8,5	9,8	7,9	7,0	7,7	9,7	7,8	10,9	ženy
								<b>v tom podle věku (%):</b>
29,4	31,7	38,1	22,5	24,0	35,5	34,9	41,2	15 - 19 let
12,4	12,7	11,7	13,1	15,8	17,8	15,0	19,0	20 - 24 let
10,6	12,0	5,5	11,1	7,1	8,3	10,2	12,8	25 - 29 let
7,1	7,2	7,8	4,6	7,5	6,8	8,8	9,2	30 - 34 let
8,9	5,9	4,5	3,5	4,4	8,1	5,7	6,1	35 - 39 let
3,8	5,6	4,9	4,4	5,7	5,0	4,7	7,3	40 - 44 let
5,3	7,2	4,4	2,9	4,9	5,1	7,1	7,4	45 - 49 let
7,2	6,1	7,2	3,3	6,0	5,5	5,2	9,5	50 - 54 let
8,7	7,9	6,5	5,3	8,6	7,1	6,1	9,6	55 - 59 let
.	5,8	.	.	4,7	8,7	.	7,0	60 - 64 let
.	.	.	.	.	.	.	.	65 a více let
								<b>v tom podle dosaženého vzdělání (%):</b>
21,9	28,7	23,3	14,4	19,1	25,2	20,6	33,4	základní vzdělání a bez vzdělání
7,4	8,7	6,1	6,7	8,4	7,9	8,7	10,7	střední bez maturity
6,1	5,6	5,1	4,5	5,7	6,0	5,2	6,4	střední s maturitou
4,4	2,1	3,5	3,0	2,8	3,3	3,0	2,4	vysokoškolské
<b>52,8</b>	<b>53,5</b>	<b>54,1</b>	<b>54,6</b>	<b>53,5</b>	<b>53,0</b>	<b>53,0</b>	<b>52,0</b>	<b>MÍRA ZAMĚSTNANOSTI (%)</b>
								v tom:
62,7	62,9	63,1	64,0	63,1	63,0	61,7	60,8	muži
43,5	44,6	45,5	45,5	44,5	43,6	44,8	43,7	ženy
								<b>v tom podle věku:</b>
10,5	5,2	3,6	6,5	4,5	3,8	2,6	4,0	15 - 19 let
48,9	45,0	47,5	49,5	39,1	42,7	40,5	44,1	20 - 24 let
71,3	71,0	72,2	69,8	73,6	76,9	70,0	70,0	25 - 29 let
74,1	76,3	76,5	76,9	73,6	77,0	75,5	76,0	30 - 34 let
76,7	87,1	86,6	84,6	87,2	83,2	84,1	84,8	35 - 39 let
88,4	90,0	90,6	88,8	89,6	89,8	89,3	86,6	40 - 44 let
87,7	84,3	91,8	92,2	87,6	89,5	87,5	86,4	45 - 49 let
78,0	86,0	84,5	88,9	83,8	86,8	86,6	80,1	50 - 54 let
60,4	66,1	67,7	63,1	66,3	61,9	66,7	59,1	55 - 59 let
24,2	23,4	20,9	25,2	24,4	18,9	24,9	16,8	60 - 64 let
3,8	6,1	3,4	5,3	4,7	1,5	3,2	3,3	65 a více let
<b>67,5</b>	<b>69,9</b>	<b>71,1</b>	<b>71,4</b>	<b>69,9</b>	<b>70,0</b>	<b>70,0</b>	<b>67,8</b>	<b>z toho ve věku 20 - 64 let</b>
								<b>v tom podle dosaženého vzdělání:</b>
43,4	36,8	46,5	36,7	40,2	40,5	45,6	38,4	vzdělání
70,7	71,6	73,5	74,1	72,6	73,5	71,3	69,7	střední bez maturity
68,3	71,2	71,1	70,8	67,3	69,3	70,3	68,4	střední s maturitou
75,1	79,5	77,1	81,5	82,5	79,7	78,8	82,4	vysokoškolské

## VÝBĚROVÉ ŠETŘENÍ PRACOVNÍCH SIL

**Tab. A-3. Mezikrajské srovnání vybraných ukazatelů v roce 2009**

dokončení

	Česká republika	v tom kraje					
		Hlavní město Praha	Středo-český	Jiho-český	Plzeňský	Karlovarský	Ústecký
<b>MÍRA EKONOMICKÉ AKTIVITY (%)</b>	<b>58,7</b>	<b>62,6</b>	<b>59,6</b>	<b>58,8</b>	<b>59,6</b>	<b>61,2</b>	<b>57,3</b>
v tom:							
muži	68,3	72,1	69,7	68,5	68,8	70,6	68,4
ženy	49,5	53,7	49,9	49,5	50,6	52,3	46,6
<b>v tom podle věku:</b>							
15 - 19 let	7,9	5,2	9,0	10,1	8,8	12,9	11,0
20 - 24 let	53,1	47,6	56,5	52,7	55,6	67,4	57,8
25 - 29 let	79,9	82,3	83,3	79,2	79,6	77,3	73,8
30 - 34 let	81,7	82,1	80,9	82,5	81,1	80,4	82,1
35 - 39 let	88,8	84,6	87,9	89,9	89,7	90,6	87,0
40 - 44 let	94,3	95,2	94,6	95,6	96,4	94,3	92,0
45 - 49 let	93,7	94,8	94,0	95,0	96,5	95,1	90,9
50 - 54 let	90,3	94,4	88,6	92,4	92,3	87,2	88,1
55 - 59 let	70,7	81,3	71,5	71,8	73,5	70,9	62,5
60 - 64 let	27,2	47,7	28,6	25,0	24,8	31,0	22,6
65 a více let	4,9	11,3	3,8	3,2	6,2	6,9	2,6
<b>z toho ve věku 20 - 64 let</b>	<b>75,8</b>	<b>78,9</b>	<b>76,5</b>	<b>76,4</b>	<b>76,7</b>	<b>77,3</b>	<b>72,9</b>
<b>v tom podle dosaženého vzdělání:</b>							
vzdělání	55,4	58,2	53,0	56,0	54,6	62,8	58,4
střední bez maturity	78,9	81,9	79,9	80,0	79,8	81,1	76,3
střední s maturitou	74,1	75,0	75,5	73,9	76,1	77,2	73,3
vysokoškolské	84,1	86,5	83,7	84,9	84,9	86,9	80,9

## VÝBĚROVÉ ŠETŘENÍ PRACOVNÍCH SIL

**Tab. A-3. Mezikrajské srovnání vybraných ukazatelů v roce 2009**

dokončení

v tom kraje								
Liberecký	Královéhradecký	Pardubický	Vysočina	Jihomoravský	Olomoucký	Zlínský	Moravskoslezský	
<b>57,3</b>	<b>58,0</b>	<b>57,8</b>	<b>57,9</b>	<b>57,4</b>	<b>57,4</b>	<b>57,2</b>	<b>57,6</b>	<b>MÍRA EKONOMICKÉ AKTIVITY (%)</b>
								v tom:
67,6	67,0	66,7	67,1	67,3	67,0	66,3	66,7	muži
47,5	49,5	49,3	49,0	48,2	48,3	48,6	49,0	ženy
								<b>v tom podle věku:</b>
14,8	7,7	5,8	8,4	6,0	5,9	4,0	6,9	15 - 19 let
55,8	51,6	53,8	57,0	46,4	52,0	47,6	54,4	20 - 24 let
79,8	80,7	76,5	78,5	79,2	83,9	77,9	80,3	25 - 29 let
79,8	82,2	83,0	80,6	79,6	82,6	82,7	83,7	30 - 34 let
84,2	92,5	90,6	87,7	91,2	90,6	89,2	90,3	35 - 39 let
91,8	95,3	95,2	92,8	95,0	94,5	93,7	93,4	40 - 44 let
92,5	90,9	96,1	94,9	92,1	94,2	94,1	93,3	45 - 49 let
84,1	91,5	91,1	92,0	89,2	91,8	91,3	88,5	50 - 54 let
66,2	71,7	72,3	66,6	72,6	66,6	71,0	65,4	55 - 59 let
24,4	24,9	21,7	26,4	25,6	20,7	25,7	18,1	60 - 64 let
3,8	6,1	3,5	5,3	4,8	1,6	3,2	3,3	65 a více let
<b>72,9</b>	<b>75,6</b>	<b>75,8</b>	<b>75,6</b>	<b>75,0</b>	<b>75,6</b>	<b>75,5</b>	<b>75,0</b>	<b>z toho ve věku 20 - 64 let</b>
								<b>v tom podle dosaženého vzdělání:</b>
53,8	51,5	60,3	43,5	49,8	53,6	57,7	56,9	vzdělání
76,3	78,4	78,1	79,2	79,2	79,6	78,0	77,8	střední bez maturity
72,7	75,4	74,8	74,1	71,3	73,6	74,2	73,2	střední s maturitou
78,7	81,3	80,0	84,1	85,0	82,4	81,3	84,5	vysokoškolské

# VZDĚLÁVÁNÍ

Tab. A-4. Mezikrajské srovnání vybraných ukazatelů v roce 2009

	Česká republika	v tom kraje					
		Hlavní město Praha	Středo-český	Jiho-český	Plzeňský	Karlovarský	Ústecký
<b>STŘEDNÍ ŠKOLY bez konzervatoří</b>							
žáci	556 260	73 622	49 531	35 553	27 942	15 422	44 772
z toho v denním studiu (%)	93,4	91,7	93,2	93,7	93,9	92,1	91,6
v tom vyučující obory:							
<b>obory gymnázií</b>							
žáci	143 851	24 829	12 807	8 866	6 516	3 632	8 962
z toho v denním studiu (%)	99,3	98,0	99,8	100,0	99,2	100,0	99,0
<b>obory odborného vzdělání bez nástavbového studia</b>							
žáci	367 889	43 318	32 401	23 682	18 887	10 554	31 862
z toho v denním studiu (%)	97,0	94,8	96,9	97,9	98,2	96,3	96,3
<b>obory nástavbového studia</b>							
žáci	44 520	5 475	4 323	3 005	2 539	1 236	3 948
z toho v denním studiu (%)	44,2	38,4	45,4	42,5	48,4	32,6	36,7
Žáci středních škol podle druhu středního vzdělání (%)							
bez výučního listu a maturity	0,3	0,5	0,3	0,2	0,3	0,2	0,6
s výučním listem	20,4	12,6	22,2	21,8	22,7	25,0	24,2
s maturitou	71,2	79,5	68,7	69,5	68,0	66,7	66,4
nástavbové studium	8,0	7,4	8,7	8,5	9,1	8,0	8,8
Žáci denního studia podle věku (%)							
do 14 let	6,9	9,8	7,5	6,4	7,5	8,1	5,4
15 - 18 let	76,9	72,2	76,7	77,9	77,0	75,8	78,3
19 let a více	16,2	18,0	15,8	15,7	15,5	16,1	16,3
Počet žáků denního studia na středních školách na 100 obyvatel ve věku 15 - 18 let	107,5	151,3	82,4	110,3	103,5	96,2	101,2
<b>KONZERVATOŘE</b>							
žáci	3 435	1 354	-	169	193	-	204
z toho v denním studiu (%)	94,3	100,0	-	100,0	84,5	-	73,5
<b>VYŠŠÍ ODBORNÉ ŠKOLY</b>							
studenti	28 749	6 554	2 960	2 269	1 414	446	1 924
z toho v denním studiu (%)	71,9	71,1	52,6	76,3	75,5	78,0	71,7
Počet žáků denního studia VOŠ na 100 obyvatel ve věku 19 - 20 let	10,8	23,9	9,8	13,7	9,9	5,4	9,0
<b>VYSOKÉ ŠKOLY</b>							
Studenti s trvalým bydlištěm v kraji celkem k 31. 12.	354 300	51 146	35 933	22 475	16 240	7 506	22 648
z toho podíl žen (%)	55,9	53,4	56,7	57,2	56,5	55,3	56,5
z celku podíl studujících na VŠ se sídlem v kraji (%)	44,2	89,4	2,6	39,4	51,7	6,2	28,2
Počet studentů VŠ bydlicích v kraji na 100 obyvatel ve věku 20 - 29 let	24,3	27,7	21,5	25,8	20,5	17,5	19,6
Studenti vysokých škol s místem výuky v kraji k 31. 12.	389 231	142 865	3 349	16 021	20 125	1 977	13 451
z toho prezenční studium (%):	71,5	69,7	54,6	68,7	82,2	45,0	59,3
z celku typ programu (%):							
bakalářské studium	62,9	59,2	84,1	69,7	54,1	96,7	72,3
magisterské studium	32,3	33,5	14,6	27,0	40,6	3,3	27,1
doktorské studium	6,6	8,3	1,3	3,9	5,9	-	1,0
Absolventi VŠ s místem výuky v kraji	81 672	30 190	618	3 090	4 090	450	2 774

Zdroj: ÚIV

## A-4. Mezikrajské srovnání vybraných ukazatelů v roce 2009

v tom kraje								
Liberecký	Královéhradecký	Pardubický	Vysočina	Jihomoravský	Olomoucký	Zlínský	Moravskoslezský	
								<b>STŘEDNÍ ŠKOLY bez konzervatoří</b>
21 321	30 949	26 969	28 080	62 996	35 981	33 274	69 848	žáci
93,1	95,1	95,3	94,8	95,2	93,6	94,5	92,1	z toho v denním studiu (%)
								v tom vyučující obory:
								<b>obory gymnázií</b>
4 790	7 379	6 910	6 791	17 557	9 751	8 103	16 958	žáci
100,0	100,0	100,0	100,0	99,7	100,0	100,0	98,7	z toho v denním studiu (%)
								<b>obory odborného vzdělání bez nástavbového studia</b>
14 591	21 372	18 871	19 025	40 997	22 738	22 538	47 053	žáci
97,9	98,1	96,7	98,7	98,2	97,0	97,6	96,1	z toho v denním studiu (%)
								<b>obory nástavbového studia</b>
1 940	2 198	1 188	2 264	4 442	3 492	2 633	5 837	žáci
40,2	49,8	46,6	46,9	49,1	54,4	51,2	40,4	z toho v denním studiu (%)
								Žáci středních škol podle druhu středního vzdělání (%)
0,3	0,5	0,3	0,2	0,4	0,3	0,1	0,4	bez výučního listu a maturity
25,1	21,2	21,6	22,0	20,3	21,0	18,7	20,1	s výučním listem
65,5	71,2	73,7	69,7	72,3	69,0	73,3	71,2	s maturitou
9,1	7,1	4,4	8,1	7,1	9,7	7,9	8,4	nástavbové studium
								Žáci denního studia podle věku (%)
6,5	6,0	6,8	6,4	7,0	7,3	5,1	5,4	do 14 let
76,7	77,7	78,4	78,9	76,5	75,9	79,1	78,6	15 - 18 let
16,7	16,3	14,8	14,7	16,5	16,8	15,7	16,0	19 let a více
								Počet žáků denního studia na středních školách na 100 obyvatel ve věku 15 - 18 let
95,0	113,1	102,8	103,0	112,4	109,4	110,2	104,7	
								<b>KONZERVATOŘE</b>
-	-	222	-	522	106	189	476	žáci
-	-	69,4	-	98,3	100,0	100,0	92,4	z toho v denním studiu (%)
								<b>VYŠŠÍ ODBORNÉ ŠKOLY</b>
594	1 044	1 516	1 533	3 397	1 296	1 322	2 480	studenti
91,8	92,2	68,5	71,7	77,3	78,2	76,9	66,1	z toho v denním studiu (%)
								Počet žáků denního studia VOŠ na 100 obyvatel ve věku 19 - 20 let
5,2	7,5	11,5	11,0	11,9	7,6	8,6	7,2	
								<b>VYSOKÉ ŠKOLY</b>
12 474	17 929	16 997	18 185	40 181	23 031	23 588	45 967	Studenti s trvalým bydlištěm v kraji celkem k 31. 12.
56,6	55,2	56,4	57,4	56,1	56,5	56,4	55,7	z toho podíl žen (%)
33,1	20,1	21,3	10,0	73,5	33,1	28,6	63,0	z celku podíl studujících na VŠ se sídlem v kraji (%)
20,6	24,2	23,8	25,2	25,0	25,9	28,9	26,5	Počet studentů VŠ bydlících v kraji na 100 obyvatel ve věku 20 - 29 let
10 176	12 897	10 273	3 218	79 910	23 233	12 812	41 882	Studenti vysokých škol s místem výuky v kraji k 31. 12.
73,4	65,2	77,7	80,5	76,9	70,8	65,1	66,0	z toho prezenční studium (%):
								z celku typ programu (%):
71,0	52,6	74,9	100,0	59,4	56,5	70,6	69,4	bakalářské studium
25,3	43,9	20,2	-	35,0	37,7	25,7	25,5	magisterské studium
4,5	4,2	5,0	-	7,6	6,8	3,9	5,4	doktorské studium
1 646	2 534	1 976	498	17 249	4 589	3 088	8 930	Absolventi VŠ s místem výuky v kraji

Zdroj: ÚIV

# VZDĚLÁVÁNÍ

**Tab. A-4. Mezikrajské srovnání vybraných ukazatelů v roce 2009**

pokračování

	Česká republika	v tom kraje					
		Hlavní město Praha	Středo-český	Jiho-český	Plzeňský	Karlovarský	Ústecký
<b>LIDSKÉ ZDROJE VE VĚDĚ A TECHNOLOGIÍCH (VŠPS)</b>							
Podíl (%):							
lidských zdrojů ve vědě a technologiích na obyvatelstvu ve věku 15+	24,9	41,9	24,1	23,3	23,9	18,6	17,8
osob s ukončeným terciárním vzděláním na obyvatelstvu ve věku 15+	12,7	25,8	10,9	11,5	11,7	8,3	6,6
zaměstnaných ve vědeckých a technických zaměstnáních na zaměstnaných celkem	35,6	52,4	33,8	32,9	34,5	27,3	28,7
jádra lidských zdrojů ve vědě a technologiích na zaměstnaných celkem	13,4	25,7	10,7	11,8	12,5	8,4	6,8
<b>INFORMAČNÍ SPOLEČNOST<sup>1)</sup></b>							
Jednotlivci s mobilním telefonem v populaci (%)	88,0	91,2	89,0	90,7	87,4	88,5	88,8
Uživatelé osobního počítače v populaci (%)	60,6	71,2	62,8	59,9	61,7	61,0	52,3
Uživatelé internetu v populaci (%)	57,3	69,2	60,1	53,9	59,4	58,4	48,6
<b>CELOŽIVOTNÍ VZDĚLÁVÁNÍ</b>							
<b>Střední školy</b>							
studenti v jiné než denní formě studia	36 792	6 128	3 383	2 225	1 705	1 224	3 767
z celku (%):							
gymnázia	2,6	8,1	0,7	0,1	3,2	-	2,4
SOŠ bez nástaveb	30,0	36,8	29,5	22,2	19,9	31,9	31,3
SOŠ - nástavbové studium	67,5	55,0	69,7	77,7	76,9	68,1	66,3
<b>Konzervatoře</b>							
formě studia	197	-	-	-	30	-	54
<b>Vyšší odborné školy</b>							
studující při zaměstnání	8 068	1 894	1 403	538	347	98	545
<b>Vysoké školy</b>							
studenti v distančním a kombinovaném studiu	116 396	44 194	1 523	5 096	3 619	1 088	5 504
z toho typ programu (%):							
bakalářské studium	63,9	59,4	85,9	74,6	55,1	93,9	71,3
magisterské studium	24,3	26,2	13,4	20,7	24,1	6,1	27,3
doktorské studium	12,1	14,5	0,7	4,8	20,8	0,0	1,5
<b>REKVALIFIKACE</b>							
<b>Účastníci rekvalifikací celkem (v daném roce)</b>	<b>45 621</b>	<b>980</b>	<b>3 062</b>	<b>2 644</b>	<b>1 792</b>	<b>1 106</b>	<b>4 580</b>
v tom (%):							
muži	42,1	38,9	40,0	40,9	37,4	41,7	44,7
ženy	57,9	61,1	60,0	59,1	62,6	58,3	55,3
z celku podle věku (%):							
do 29 let	27,6	21,7	28,2	24,8	21,7	27,1	31,9
50 let a více	19,1	23,7	21,2	20,0	21,9	19,1	18,0

<sup>1)</sup> tříletý průměr 2008 - 2010 z celkového počtu jednotlivců ve věku 16 a více let, jednotlivci s mobilním telefonem  
tříletý průměr 2007 - 2009

Zdroj: Celoživotní vzdělávání - ÚIV, Rekvalifikace - MPSV

## A-4. Mezikrajské srovnání vybraných ukazatelů v roce 2009

pokračování

v tom kraje								
Liberecký	Královéhradecký	Pardubický	Vysočina	Jihomoravský	Olomoucký	Zlínský	Moravskoslezský	
								<b>LIDSKÉ ZDROJE VE VĚDĚ A TECHNOLOGIÍCH (VŠPS)</b>
								Podíl (%):
19,1	23,1	22,2	21,8	27,6	20,6	22,3	22,0	lidských zdrojů ve vědě a technologiích na obyvatelstvu ve věku 15+
8,9	11,5	11,0	9,6	15,5	9,4	11,4	11,4	osob s ukončeným terciárním vzděláním na obyvatelstvu ve věku 15+
27,3	33,7	32,0	32,2	39,8	30,7	32,3	33,8	zaměstnaných ve vědeckých a technických zaměstnáních na zaměstnaných celkem
8,1	12,0	11,2	9,9	17,2	9,5	11,5	13,3	jádra lidských zdrojů ve vědě a technologiích na zaměstnaných celkem
								<b>INFORMAČNÍ SPOLEČNOST<sup>1)</sup></b>
85,3	84,6	86,5	89,2	87,0	88,0	87,2	86,3	Jednotlivci s mobilním telefonem v populaci (%)
48,9	61,1	59,5	59,5	62,0	57,3	61,1	58,3	Uživatelé osobního počítače v populaci (%)
45,9	57,9	56,6	55,9	58,2	52,3	58,4	54,4	Uživatelé internetu v populaci (%)
								<b>CELOŽIVOTNÍ VZDĚLÁVÁNÍ</b>
								<b>Střední školy</b>
1 468	1 516	1 256	1 451	3 038	2 286	1 816	5 529	studenti v jiné než denní formě studia
-	-	-	-	1,8	-	-	4,1	z celku (%):
20,9	27,2	49,5	17,2	23,8	30,3	29,2	33,0	gymnázia
79,1	72,8	50,5	82,8	74,4	69,7	70,8	62,9	SOŠ bez nástaveb
-	-	68	-	9	-	-	36	SOŠ - nástavbové studium
49	81	478	434	772	283	305	841	<b>Konzervatoře</b>
								formě studia
								<b>Vyšší odborné školy</b>
								studující při zaměstnání
								<b>Vysoké školy</b>
2 738	4 539	2 325	626	19 763	6 929	4 506	14 413	studenti v distančním a kombinovaném studiu
69,2	69,6	64,3	100,0	61,5	64,6	64,2	66,4	z toho typ programu (%):
24,1	22,6	21,5	0,0	24,2	21,6	29,5	23,0	bakalářské studium
6,6	7,9	14,3	0,0	14,8	14,0	6,5	10,7	magisterské studium
								doktorské studium
								<b>REKVALIFIKACE</b>
<b>2 412</b>	<b>2 616</b>	<b>1 407</b>	<b>4 272</b>	<b>6 139</b>	<b>2 527</b>	<b>3 584</b>	<b>8 500</b>	<b>Účastníci rekvalifikací celkem (v daném roce)</b>
42,2	44,0	36,9	39,1	40,7	40,5	43,1	46,3	v tom (%):
57,8	56,0	63,1	60,9	59,3	59,5	56,9	53,7	muži
								ženy
22,8	25,2	27,9	25,8	28,4	29,3	27,8	29,6	z celku podle věku (%):
31,1	18,7	17,2	18,0	19,4	18,4	16,1	16,5	do 29 let
								50 let a více

Zdroj: Celoživotní vzdělávání - ÚIV, Rekvalifikace - MPSV

# VZDĚLÁVÁNÍ

**Tab. A-4. Mezikrajské srovnání vybraných ukazatelů v roce 2009**

dokončení

	Česká republika	v tom kraje					
		Hlavní město Praha	Středo-český	Jiho-český	Plzeňský	Karlovarský	Ústecký
<b>REKVALIFIKACE</b>							
z celku podle vzdělání (%):							
základní a bez vzdělání (A, B, C)	15,0	12,6	13,6	14,6	16,7	25,5	26,9
střední vč. vyučení (D, E, H, J)	42,3	29,6	38,9	43,5	41,2	39,2	40,0
vyučení s maturitou (L)	7,8	6,7	7,0	7,2	6,6	5,2	6,8
úplně střední všeobecné (K)	4,1	5,1	4,9	3,3	3,9	3,3	3,4
úplně stř. odborné s maturitou (M)	24,2	30,6	29,2	25,0	24,5	24,1	19,6
vyšší (N)	0,8	0,9	1,2	0,9	0,7	0,2	0,3
vysokoškolské (R, T, V)	5,7	14,3	5,0	5,2	6,3	2,5	2,9
z celku typ rekvalifikace (%):							
profesní rekvalifikace	46,8	36,8	53,4	44,4	30,4	53,3	43,4
rozšíření kvalifikace	32,1	11,3	34,4	46,7	19,1	38,0	30,2
kurz IT	12,7	41,2	6,9	5,1	49,3	7,1	20,9
příprava k podnikání	3,6	1,7	1,3	1,4	0,7	0,0	3,4
z celku podle doby rekvalifikace (%):							
do 1 měsíce	48,2	60,7	61,3	56,7	63,7	30,8	37,8
nad 1 měsíc a do 3 měsíců	37,8	33,4	33,7	36,3	30,7	58,0	48,3
<b>Uchazeči s ukončenou rekvalifikací</b>	<b>39 132</b>	<b>922</b>	<b>2 610</b>	<b>2 185</b>	<b>1 455</b>	<b>968</b>	<b>3 941</b>
v tom (%):							
muži	43,3	39,8	40,9	42,9	37,9	43,5	44,9
ženy	56,7	60,2	59,1	57,1	62,1	56,5	55,1
<b>Uchazeči s úspěšně ukončenou rekvalifikací v daném roce</b>	<b>35 806</b>	<b>863</b>	<b>2 455</b>	<b>2 042</b>	<b>1 358</b>	<b>851</b>	<b>3 453</b>
v tom (%):							
muži	43,0	39,5	40,9	42,7	38,0	42,7	44,3
ženy	57,0	60,5	59,1	57,3	62,0	57,3	55,7
<b>Poměr počtu účastníků rekvalifikací v daném roce k počtu uchazečů o zaměstnání k 31. 12. předchozího roku (%)</b>	<b>13,0</b>	<b>5,6</b>	<b>9,8</b>	<b>15,1</b>	<b>10,7</b>	<b>8,2</b>	<b>10,0</b>
v tom:							
muži	11,4	4,5	8,3	13,1	8,7	6,7	9,5
ženy	14,4	6,7	11,1	16,9	12,4	9,8	10,5
<b>Podíl úspěšně ukončených rekvalifikací (%)</b>	<b>91,5</b>	<b>93,6</b>	<b>94,1</b>	<b>93,5</b>	<b>93,3</b>	<b>87,9</b>	<b>87,6</b>
v tom:							
muži	90,9	92,9	94,0	93,0	93,5	86,2	86,5
ženy	92,0	94,1	94,1	93,8	93,2	89,2	88,5
<b>Úspěšnost absolventů rekvalifikací při hledání zaměstnání (%)<sup>1)</sup></b>	<b>32,3</b>	<b>31,2</b>	<b>37,2</b>	<b>33,4</b>	<b>28,8</b>	<b>27,3</b>	<b>27,0</b>
v tom:							
muži	33,7	30,2	35,8	38,1	33,2	26,3	28,3
ženy	31,3	31,7	38,0	30,2	26,3	27,9	26,2

<sup>1)</sup> poměr počtu umístěných uchazečů do 12 měsíců po úspěšně ukončené rekvalifikaci k počtu uchazečů o zaměstnání s úspěšně ukončenou rekvalifikací

Zdroj: MPSV



## A-4. Mezikrajské srovnání vybraných ukazatelů v roce 2009

dokončení

v tom kraje								
Liberecký	Královéhradecký	Pardubický	Vysočina	Jihomoravský	Olomoucký	Zlínský	Moravskoslezský	
								<b>REKVALIFIKACE</b>
								z celku podle vzdělání (%):
17,1	16,4	10,9	10,3	12,1	13,6	8,2	15,2	základní a bez vzdělání (A, B, C)
46,2	45,8	44,0	48,4	39,4	40,7	42,0	43,5	střední vč. vyučení (D, E, H, J)
5,1	6,8	8,7	7,9	8,5	8,5	10,0	8,6	vyučení s maturitou (L)
2,8	3,9	3,9	3,3	4,9	4,4	4,5	4,8	úplné střední všeobecné (K)
24,6	22,4	25,4	24,1	26,2	26,2	27,2	20,8	úplné stř. odborné s maturitou (M)
0,5	0,8	1,3	1,1	1,0	1,2	0,9	0,4	vyšší (N)
3,6	4,0	5,8	4,6	7,8	5,3	7,0	6,6	vysokoškolské (R, T, V)
								z celku typ rekvalifikace (%):
40,4	58,6	57,4	40,0	56,0	41,3	42,4	47,3	profesní rekvalifikace
16,1	21,2	33,5	50,4	31,3	41,5	47,2	21,9	rozšíření kvalifikace
38,8	4,6	1,3	1,8	0,6	3,9	1,0	21,3	kurz IT
3,2	4,8	1,6	4,3	4,4	1,9	5,1	5,8	příprava k podnikání
								z celku podle doby rekvalifikace (%):
57,0	64,0	46,9	29,0	53,2	46,3	35,5	48,6	do 1 měsíce
33,5	26,8	39,9	51,9	40,4	29,8	45,2	27,9	nad 1 měsíc a do 3 měsíců
<b>2 112</b>	<b>2 357</b>	<b>1 195</b>	<b>3 384</b>	<b>5 884</b>	<b>2 022</b>	<b>2 911</b>	<b>7 186</b>	<b>Uchazeči s ukončenou rekvalifikací</b>
								v tom (%):
45,2	43,4	39,3	39,7	40,9	40,7	46,0	48,3	muži
54,8	56,6	60,7	60,3	59,1	59,3	54,0	51,7	ženy
<b>1 953</b>	<b>2 157</b>	<b>1 107</b>	<b>3 059</b>	<b>5 598</b>	<b>1 804</b>	<b>2 626</b>	<b>6 480</b>	<b>Uchazeči s úspěšně ukončenou rekvalifikací v daném roce</b>
								v tom (%):
44,9	42,7	38,5	39,4	40,9	41,1	45,7	48,0	muži
55,1	57,3	61,5	60,6	59,1	58,9	54,3	52,0	ženy
<b>14,5</b>	<b>17,8</b>	<b>8,3</b>	<b>23,9</b>	<b>14,3</b>	<b>10,8</b>	<b>17,9</b>	<b>14,8</b>	<b>Poměr počtu účastníků rekvalifikací v daném roce k počtu uchazečů o zaměstnání k 31. 12. předchozího roku (%)</b>
								v tom:
12,7	16,2	6,2	19,4	12,4	9,1	16,3	14,1	muži
16,2	19,3	10,3	28,0	15,9	12,3	19,3	15,5	ženy
<b>92,5</b>	<b>91,5</b>	<b>92,6</b>	<b>90,4</b>	<b>95,1</b>	<b>89,2</b>	<b>90,2</b>	<b>90,2</b>	<b>Podíl úspěšně ukončených rekvalifikací (%)</b>
								v tom:
91,9	90,0	90,6	89,6	95,2	90,3	89,8	89,7	muži
92,9	92,6	93,9	90,9	95,1	88,5	90,6	90,7	ženy
<b>27,0</b>	<b>43,2</b>	<b>39,1</b>	<b>35,5</b>	<b>31,1</b>	<b>29,1</b>	<b>31,2</b>	<b>33,2</b>	<b>Úspěšnost absolventů rekvalifikací při hledání zaměstnání (%)<sup>1)</sup></b>
								v tom:
28,0	46,1	43,5	35,4	31,8	30,4	31,1	36,0	muži
26,3	41,3	36,7	35,6	30,6	28,4	31,3	31,1	ženy

Zdroj: MPSV

# EKONOMIKA

Tab. A-5. Mezikrajské srovnání vybraných ukazatelů v roce 2009

	Česká republika	v tom kraje					
		Hlavní město Praha	Středo-český	Jiho-český	Plzeňský	Karlovarský	Ústecký
<b>MAKROEKONOMIKA</b>							
Vývoj HDP ve stálých cenách (předchozí rok = 100)	95,9	99,7	96,7	96,4	97,4	92,4	95,0
Hrubý domácí produkt na 1 obyvatele (Kč)	345 601	761 596	317 199	298 058	299 846	233 629	275 653
průměr ČR = 100	100,0	220,4	91,8	86,2	86,8	67,6	79,8
Hrubý domácí produkt na 1 zaměstnaného (Kč)	693 041	1 029 632	683 257	613 408	597 622	496 426	639 141
průměr ČR = 100	100,0	148,6	98,6	88,5	86,2	71,6	92,2
Čistý disponibilní důchod domácností na 1 obyvatele (Kč)	179 909	232 252	187 430	178 186	179 688	162 262	163 272
průměr ČR = 100	100,0	129,1	104,2	99,0	99,9	90,2	90,8
Hrubá přidaná hodnota (mil. Kč)	3 257 952	850 577	353 323	170 602	153 893	64 648	207 095
v tom odvětví (%):							
zemědělství a lesní hospodářství, rybolov	2,3	0,3	2,8	4,0	2,9	2,3	1,5
dobývání nerostných surovin	1,1	0,1	0,1	0,3	0,3	5,2	4,0
zpracovatelský průmysl	23,6	8,7	35,1	24,2	30,9	20,8	23,7
výroba a rozvod elektřiny, tepla, vody	5,7	5,0	3,4	11,7	4,3	7,1	12,3
stavebnictví	7,4	5,5	6,7	7,6	9,2	7,2	9,0
obchod, ubytování a stravování	13,6	18,1	13,2	10,4	11,0	13,4	8,6
doprava, skladování, pošty a telekomunikace	10,5	11,8	13,1	10,9	9,8	9,6	10,9
ostatní odvětví	35,9	50,4	25,6	30,8	31,6	34,4	29,9
Zaměstnaní na hlavní pracovní poměr podle místa pracoviště <sup>1)</sup>	5 231 822	919 387	575 513	309 529	286 589	144 933	360 611
z toho zaměstnanci	4 253 931	726 095	450 923	258 229	235 567	120 169	303 259
<b>VÝVOZ ZBOŽÍ</b>							
Vývoz celkem (mil. Kč)	2 133 312	110 908	429 231	86 245	199 617	41 645	129 869
Vývoz celkem, ČR = 100	100,0	5,2	20,1	4,0	9,4	2,0	6,1
<b>REGISTR EKONOMICKÝCH SUBJEKTŮ</b>							
Registrované subjekty	2 570 611	488 307	298 099	151 993	140 383	80 979	174 621
v tom: fyzické osoby	1 936 301	296 780	234 122	120 734	103 896	59 860	135 545
právnícké osoby	634 310	191 527	63 977	31 259	36 487	21 119	39 076
z celku jednotky typu podnik <sup>2)</sup>	1 346 185	254 168	161 649	82 088	72 337	37 689	83 920
v tom: fyzické osoby	1 008 347	154 290	128 399	64 399	53 292	27 769	64 723
právnícké osoby	337 838	99 878	33 250	17 689	19 045	9 920	19 197
<b>PRŮMYSL (subjekty se 100 a více zaměstnanci se sídlem v kraji)</b>							
průměrný počet subjektů	2 553	236	244	170	165	88	190
průměrný evidenční počet zaměstnanců (fyz. osob)	782 783	76 316	94 043	45 732	51 470	20 582	55 990
tržby za prodej vlastních výrobků a služeb průmyslové povahy celkem (mil. Kč, běžné ceny)	2 394 588	332 393	434 737	101 098	152 408	32 599	241 201
v přepočtu na 1 zaměstnance (tis. Kč)	3 059	4 355	4 623	2 211	2 961	1 584	4 308
podíl tržeb z přímého vývozu na tržbách celkem (%)	47,8	25,6	56,8	53,1	63,2	47,5	37,8

<sup>1)</sup> odhad celkového počtu zaměstnaných podle metodiky ESA95 (Evropský systém účtů 1995)

<sup>2)</sup> subjekt, který podle statistických zjišťování nebo administrativních zdrojů vykazuje ekonomickou aktivitu

Tab. A-5. Mezikrajské srovnání vybraných ukazatelů v roce 2009

v tom kraje								
Liberecký	Královéhradecký	Pardubický	Vysočina	Jihomoravský	Olomoucký	Zlínský	Moravskoslezský	
								<b>MAKROEKONOMIKA</b>
89,7	94,8	95,5	94,1	94,3	95,2	92,5	92,4	Vývoj HDP ve stálých cenách (předchozí rok = 100)
240 057	291 241	286 518	270 743	330 145	260 450	286 977	281 634	Hrubý domácí produkt na 1 obyvatele (Kč)
69,5	84,3	82,9	78,3	95,5	75,4	83,0	81,5	průměr ČR = 100
527 618	613 541	608 508	583 941	673 379	569 136	613 714	632 020	Hrubý domácí produkt na 1 zaměstnaného (Kč)
76,1	88,5	87,8	84,3	97,2	82,1	88,6	91,2	průměr ČR = 100
167 460	172 998	171 694	169 876	176 293	166 159	168 431	167 627	Čistý disponibilní důchod domácností na 1 obyvatele (Kč)
93,1	96,2	95,4	94,4	98,0	92,4	93,6	93,2	průměr ČR = 100
94 528	145 109	132 808	125 365	341 145	150 230	152 472	316 158	Hrubá přidaná hodnota (mil. Kč)
								v tom odvětví (%):
1,3	3,4	3,6	6,1	2,7	4,8	3,3	1,7	zemědělství a lesní hospodářství, rybolov
-1,0	0,3	0,1	-1,5	1,4	0,3	0,1	6,0	dobývání nerostných surovin
35,4	29,3	29,5	33,2	21,2	27,8	38,7	27,6	zpracovatelský průmysl
1,6	6,4	5,8	11,2	4,4	2,1	2,0	6,2	výroba a rozvod elektřiny, tepla, vody
8,1	7,8	7,8	7,3	8,7	10,5	8,4	7,0	stavebnictví
11,8	11,5	10,4	9,3	16,5	10,9	12,6	11,9	obchod, ubytování a stravování
8,9	9,0	12,3	10,2	8,3	9,1	7,5	8,9	doprava, skladování, pošty a telekomunikace
33,9	32,2	30,5	24,1	36,7	34,5	27,3	30,8	ostatní odvětví
199 391	263 220	242 898	238 931	563 827	293 769	276 498	556 724	Zaměstnaní na hlavní pracovní poměr podle místa pracoviště <sup>1)</sup>
159 785	210 206	203 398	195 824	457 650	235 342	224 528	472 957	z toho zaměstnanci
								<b>VÝVOZ ZBOŽÍ</b>
79 094	83 130	175 323	77 270	154 524	71 530	98 324	226 160	Vývoz celkem (mil. Kč)
3,7	3,9	8,2	3,6	7,2	3,4	4,6	10,6	Vývoz celkem, ČR = 100
								<b>REGISTR EKONOMICKÝCH SUBJEKTŮ</b>
114 990	129 399	109 449	100 954	275 189	133 275	131 870	241 103	Registrované subjekty
92 539	104 108	87 598	81 185	207 947	109 348	107 716	194 923	v tom: fyzické osoby
22 451	25 291	21 851	19 769	67 242	23 927	24 154	46 180	právnícké osoby
55 873	71 265	59 086	57 802	149 294	69 044	70 543	121 427	z celku jednotky typu podnik <sup>2)</sup>
44 494	57 456	47 344	46 064	110 896	55 964	56 698	96 559	v tom: fyzické osoby
11 379	13 809	11 742	11 738	38 398	13 080	13 845	24 868	právnícké osoby
								<b>PRŮMYSL (subjekty se 100 a více zaměstnanci se sídlem v kraji)</b>
120	153	150	145	284	164	198	245	průměrný počet subjektů
41 412	39 227	42 608	44 356	69 100	44 323	46 988	110 635	průměrný evidenční počet zaměstnanců (fyz. osob)
101 071	71 795	160 571	89 122	156 137	87 425	126 402	307 629	tržby za prodej vlastních výrobků a služeb průmyslové povahy celkem (mil. Kč, běžné ceny)
2 441	1 830	3 769	2 009	2 260	1 972	2 690	2 781	v přepočtu na 1 zaměstnance (tis. Kč)
60,2	67,9	36,1	60,7	43,0	59,6	46,6	51,1	podíl tržeb z přímého vývozu na tržbách celkem (%)

# EKONOMIKA

**Tab. A-5. Mezikrajské srovnání vybraných ukazatelů v roce 2009**

pokračování

	Česká republika	v tom kraje					
		Hlavní město Praha	Středočeský	Jihočeský	Plzeňský	Karlovarský	Ústecký
<b>STAVEBNICTVÍ</b>							
(subjekty s 50 a více zaměstnanci se sídlem v kraji)							
průměrný počet subjektů	841	147	67	49	39	19	65
průměrný evidenční počet zaměstnanců (fyz. osob)	109 373	31 841	6 873	5 740	3 649	1 337	7 476
základní stavební výroba celkem (mil. Kč, běžné ceny)	203 285	71 469	10 533	9 628	6 151	1 981	15 980
v přepočtu na 1 zaměstnance (tis. Kč)	1 859	2 245	1 533	1 677	1 686	1 482	2 138
<b>NÁKLADY PRÁCE (2008)</b>							
Měsíční náklady práce na 1 zaměstnance (Kč) <sup>1)</sup>							
v tom:	32 468	39 168	31 105	29 097	30 348	28 033	29 485
přímé náklady	23 223	27 701	22 183	20 997	21 650	20 322	21 263
sociální požitky	499	863	386	349	373	319	353
sociální náklady a výdaje	8 367	9 933	8 089	7 539	8 041	7 227	7 585
personální náklady a výdaje	421	686	493	275	338	226	347
daně a dotace	-42	-15	-46	-63	-54	-61	-63
<b>ZAMĚSTNANCI A MZDY (2008)</b>							
Průměrný evidenční počet zaměstnanců (tis. fyz. osob) <sup>2)</sup>							
v tom v odvětví:	4 172,0	832,5	399,9	234,4	218,9	102,7	272,7
zemědělství, lesnictví a rybářství	122,2	2,4	16,3	14,2	9,1	2,7	5,4
těžba a dobývání	41,7	0,8	1,4	0,8	0,9	5,2	8,7
zpracovatelský průmysl	1 236,7	71,9	147,2	74,7	78,9	31,2	85,3
výroba a rozvod elektřiny, plynu, tepla	31,7	5,5	2,4	3,6	1,3	0,9	3,7
zásob. vodou; činnosti související s odpady	54,7	7,3	5,9	3,2	2,5	1,7	5,7
stavebnictví	271,7	49,1	23,4	18,1	12,8	6,1	21,7
velkoobchod a maloobchod; opravy motorových vozidel	522,4	141,9	53,5	25,6	22,9	10,4	25,3
doprava a skladování	274,7	70,2	25,5	17,8	15,5	4,8	20,7
ubytování, stravování a pohostinství	124,2	39,0	10,7	6,7	5,0	5,3	6,6
informační a komunikační činnosti	96,5	53,4	3,9	3,6	2,2	0,5	2,6
peněžnictví a pojišťovnictví	72,5	40,5	2,5	2,5	2,1	1,0	2,2
činnosti v oblasti nemovitostí	50,1	19,8	3,0	1,6	1,8	1,1	2,6
profesní, vědecké a technické činnosti	153,6	69,2	10,0	5,7	5,7	1,8	5,5
administrativní a podpůrné činnosti	160,7	48,1	16,6	5,6	8,8	3,5	9,6
veřejná správa a obrana; povinné sociální zabezpečení	291,0	87,7	22,2	13,4	15,1	6,4	20,5
vzdělávání	295,6	49,9	25,6	17,5	15,0	6,7	19,1
zdravotní a sociální péče	271,9	46,0	22,2	14,6	14,5	10,9	21,6
kulturní, zábavní a rekreační činnosti	54,0	15,6	4,2	2,8	3,2	1,6	3,4
ostatní činnosti	46,0	14,1	3,1	2,6	1,5	1,0	2,4

<sup>1)</sup> zahrnutý i údaje za fyzické osoby nezapsané do obchodního rejstříku, zaměstnávající 10 a více zaměstnanců

<sup>2)</sup> podle místa pracoviště (včetně podnikatelských subjektů do 20 zaměstnanců) a podle odvětví CZ-NACE; údaje za ČR obsahují i údaje o zaměstnancích na pracovištích mimo území ČR

Tab. A-5. Mezikrajské srovnání vybraných ukazatelů v roce 2009

pokračování

v tom kraje								
Liberecký	Královéhradecký	Pardubický	Vysočina	Jihomoravský	Olomoucký	Zlínský	Moravskoslezský	
								<b>STAVEBNICTVÍ</b>
								(subjekty s 50 a více zaměstnanci se sídlem v kraji)
25	41	50	44	110	35	57	94	průměrný počet subjektů
2 413	4 011	5 082	5 238	16 632	3 522	5 673	9 888	průměrný evidenční počet zaměstnanců (fyz. osob)
5 680	4 820	6 907	6 612	36 317	5 356	7 902	13 949	základní stavební výroba celkem (mil. Kč, běžné ceny)
2 354	1 202	1 359	1 262	2 184	1 521	1 393	1 411	v přepočtu na 1 zaměstnance (tis. Kč)
								<b>NÁKLADY PRÁCE (2008)</b>
								Měsíční náklady práce na 1 zaměstnance (Kč) <sup>(1)</sup>
29 424	28 956	28 958	29 410	30 173	28 280	28 766	31 093	v tom:
21 198	20 762	20 890	21 211	21 862	20 459	20 795	22 257	přímé náklady
348	364	334	333	364	310	328	368	sociální požitky
7 668	7 593	7 483	7 633	7 735	7 319	7 453	8 181	sociální náklady a výdaje
294	275	283	280	263	258	243	338	personální náklady a výdaje
-84	-38	-32	-47	-51	-66	-53	-51	daně a dotace
								<b>ZAMĚSTNANCI A MZDY (2008)</b>
								Průměrný evidenční počet zaměstnanců (tis. fyz. osob) <sup>(2)</sup>
								v tom v odvětví:
								zemědělství, lesnictví a rybářství
2,9	8,6	8,9	13,9	14,6	9,7	5,4	8,2	těžba a dobývání
1,6	0,5	0,3	1,2	1,6	0,6	0,2	18,0	zpracovatelský průmysl
67,4	76,6	73,8	77,7	131,6	79,2	91,5	149,5	výroba a rozvod elektřiny, plynu, tepla
0,6	1,0	1,1	1,5	3,2	1,3	1,4	4,1	zásob. vodou; činnosti související s odpady
1,8	3,3	2,5	2,8	6,1	2,8	3,0	6,0	stavebnictví
9,0	11,4	12,9	12,2	34,8	14,5	15,9	29,8	velkoobchod a maloobchod; opravy motorových vozidel
14,8	22,4	20,0	16,1	72,9	22,8	25,9	47,6	doprava a skladování
7,8	10,2	13,6	8,2	29,0	13,2	8,7	29,2	ubytování, stravování a pohostinství
4,0	5,4	4,3	3,6	12,4	5,0	5,2	10,8	informační a komunikační činnosti
1,4	2,4	2,7	1,1	12,5	2,3	2,2	5,8	peněžnictví a pojišťovnictví
1,9	2,2	2,4	1,1	6,5	2,3	1,5	3,8	činnosti v oblasti nemovitostí
1,1	1,1	1,4	0,8	7,1	1,7	1,7	4,3	profesní, vědecké a technické činnosti
3,3	4,4	4,4	2,7	19,2	4,8	6,2	10,7	administrativní a podpůrné činnosti
5,5	3,9	3,9	2,6	19,6	6,2	4,7	22,2	veřejná správa a obrana; povinné sociální zabezpečení
8,2	15,8	9,8	9,0	31,2	16,6	8,3	27,0	vzdělávání
11,7	15,4	14,1	13,1	38,6	18,1	16,6	34,3	zdravotní a sociální péče
9,9	16,0	11,6	12,1	29,3	17,1	13,5	32,9	kulturní, zábavní a rekreační činnosti
2,3	2,3	1,4	1,2	6,2	2,1	2,3	5,3	ostatní činnosti
1,3	1,6	1,7	1,2	5,7	2,4	1,7	4,5	

# EKONOMIKA

**Tab. A-5. Mezikrajské srovnání vybraných ukazatelů v roce 2009**

dokončení

	Česká republika	v tom kraje					
		Hlavní město Praha	Středočeský	Jihočeský	Plzeňský	Karlovarský	Ústecký
Průměrná hrubá měsíční mzda (Kč) <sup>1)</sup>	21 931	28 830	21 510	19 637	20 767	18 621	19 957
v tom v odvětví:							
zemědělství, lesnictví a rybářství	17 477	16 569	18 795	17 524	17 713	16 948	16 959
těžba a dobývání	29 214	20 111	23 214	24 454	25 670	30 404	25 451
zpracovatelský průmysl	21 389	26 395	24 167	20 100	21 987	18 112	20 737
výroba a rozvod elektřiny, plynu, tepla	34 699	50 683	29 823	34 042	31 900	25 645	32 412
zásob. vodou; činnosti související s odpady	20 851	25 042	20 048	20 396	20 352	20 469	20 750
stavebnictví	20 847	26 058	19 170	19 812	19 907	16 540	19 348
velkoobchod a maloobchod; opravy motorových vozidel	20 690	27 343	21 281	17 786	18 070	16 055	16 153
doprava a skladování	22 222	28 265	22 959	19 038	20 111	18 378	21 583
ubytování, stravování a pohostinství	11 958	15 028	10 607	10 472	10 843	13 148	9 617
informační a komunikační činnosti	41 064	48 764	28 299	31 537	32 566	24 799	28 373
peněžnictví a pojišťovnictví	43 480	52 700	31 065	31 240	32 421	30 771	34 215
činnosti v oblasti nemovitostí	18 821	22 478	17 013	15 575	18 522	15 255	16 872
profesní, vědecké a technické činnosti	28 751	35 514	23 953	20 795	22 544	19 041	21 572
administrativní a podpůrné činnosti	14 622	17 989	12 185	12 255	13 553	13 355	12 012
veřejná správa a obrana; povinné sociální zabezpečení	25 892	29 918	23 386	23 065	25 519	24 027	24 527
vzdělávání	20 043	21 578	18 933	19 345	19 690	18 749	19 172
zdravotní a sociální péče	19 999	23 077	19 036	19 679	22 035	18 476	18 462
kulturní, zábavní a rekreační činnosti	17 505	20 346	16 446	17 726	17 671	17 103	16 394
ostatní činnosti	15 666	18 749	15 208	14 360	13 770	13 475	13 074
<b>VÝBĚROVÉ ŠETŘENÍ MEZD<sup>2)</sup></b>							
Průměrná hrubá měsíční mzda celkem (Kč)	26 677	36 658	26 671	22 951	25 176	22 926	24 593
v tom: muži	29 953	42 132	29 642	25 786	27 558	25 604	27 411
ženy	22 414	30 177	22 524	19 500	21 722	19 573	20 725
Medián mezd (Kč)	22 229	28 386	23 158	19 984	22 191	19 875	21 487
v tom: muži	24 158	31 082	25 115	21 762	23 833	21 931	23 308
ženy	19 797	25 737	20 465	17 701	19 945	17 391	18 944
Průměrná hrubá měsíční mzda podle klasifikace zaměstnání (Kč)							
zákonodárci, vedoucí a řídicí pracovníci	56 522	79 338	56 731	45 277	49 256	43 901	50 417
vědečtí a odborní duševní prac. techničtí, zdravotničtí	36 347	45 102	33 087	30 789	32 367	31 536	32 870
a pedagogičtí pracovníci	28 721	34 689	29 806	26 174	27 500	26 470	26 845
nižší administrativní pracovníci	21 084	24 398	21 735	18 781	22 743	19 863	19 938
provozní pracovníci							
ve službách a obchodě	16 318	18 478	16 707	15 509	16 066	17 726	15 604
kvalifikovaní dělníci							
v zemědělství a lesnictví	17 587	20 395	18 086	17 219	18 188	14 327	15 739
řemeslníci a kvalifikovaní výrobci, zpracovatelé a opraváři	21 278	25 489	23 655	19 215	22 268	19 686	21 306
obsluha strojů a zařízení	20 805	24 349	22 279	19 263	21 347	19 856	21 292
pomocní a nekvalifikovaní prac.	14 429	15 568	15 742	13 484	15 239	14 050	13 922
příslušníci armády	26 486						

<sup>1)</sup> podle místa pracoviště (včetně podnikatelských subjektů do 20 zaměstnanců) a podle odvětví CZ-NACE; údaje za ČR obsahují i údaje o zaměstnancích na pracovištích mimo území ČR

<sup>2)</sup> Ministerstvo práce a sociálních věcí ČR (šetření o průměrném výděлку) a Ministerstvo financí ČR (šetření o platu)

Tab. A-5. Mezikrajské srovnání vybraných ukazatelů v roce 2009

dokončení

v tom kraje								
Liberecký	Královéhradecký	Pardubický	Vysočina	Jihomoravský	Olomoucký	Zlínský	Moravskoslezský	
19 807	19 929	19 388	19 844	20 763	19 292	19 219	20 730	Průměrná hrubá měsíční mzda (Kč) <sup>1)</sup>
								v tom v odvětví:
16 516	18 196	17 412	17 267	16 528	17 019	17 852	17 262	zemědělství, lesnictví a rybnářství
26 483	25 523	21 689	23 783	28 797	24 291	25 462	32 998	těžba a dobývání
21 162	20 388	19 705	20 944	20 853	19 337	20 141	21 636	zpracovatelský průmysl
21 871	32 727	31 877	41 040	29 251	23 219	21 922	30 424	výroba a rozvod elektřiny, plynu, tepla
19 088	21 766	18 768	20 213	21 306	19 109	18 732	19 761	zásob. vodou; činnosti související s odpady
19 238	18 975	19 631	19 561	20 995	22 037	18 969	19 086	stavebnictví
17 192	17 746	17 360	16 711	19 056	17 349	17 948	17 261	velkoobchod a maloobchod; opravy motorových vozidel
18 651	18 829	19 890	19 454	19 540	19 638	17 304	20 520	doprava a skladování
10 345	11 206	10 633	10 019	10 808	9 671	10 315	9 843	ubytování, stravování a pohostinství
27 877	29 851	27 238	34 936	34 845	27 818	25 472	33 774	informační a komunikační činnosti
30 882	30 386	36 400	29 740	32 523	28 923	29 569	31 006	peněžnictví a pojišťovnictví
13 757	15 818	18 684	15 420	19 581	15 432	16 645	18 819	činnosti v oblasti nemovitostí
23 507	20 825	22 985	19 379	25 352	20 261	24 788	23 248	profesní, vědecké a technické činnosti
12 526	13 304	12 435	12 835	15 104	12 225	12 270	13 598	administrativní a podpůrné činnosti
22 844	25 349	22 651	23 512	24 837	23 500	21 973	25 061	veřejná správa a obrana; povinné sociální zabezpečení
19 078	19 225	19 376	18 977	21 112	19 679	19 382	20 127	vzdělávání
19 439	19 899	17 765	19 048	20 031	19 607	17 950	19 441	zdravotní a sociální péče
17 719	16 720	16 865	16 100	16 088	15 841	16 740	16 320	kulturní, záabavní a rekreační činnosti
14 200	14 012	13 534	14 301	15 802	14 326	13 829	14 454	ostatní činnosti
								<b>VÝBĚROVÉ ŠETŘENÍ MEZD<sup>2)</sup></b>
25 332	23 386	24 120	23 760	25 700	24 001	22 572	23 873	Průměrná hrubá měsíční mzda celkem (Kč)
28 482	25 857	27 261	26 920	29 126	26 323	25 328	26 657	v tom: muži
20 999	20 292	19 996	19 333	21 151	20 461	18 897	20 029	ženy
21 855	20 670	20 828	20 435	21 621	21 296	20 017	21 144	Medián mezd (Kč)
23 632	22 384	22 409	22 505	23 718	22 675	21 840	23 124	v tom: muži
19 423	18 748	18 277	17 139	18 776	18 943	17 124	18 211	ženy
59 339	46 025	50 212	48 391	52 876	45 440	44 141	45 861	Průměrná hrubá měsíční mzda podle klasifikace zaměstnání (Kč)
31 276	30 234	32 031	30 785	34 539	31 103	30 540	31 103	zákonodárci, vedoucí a řídicí pracovníci
27 106	25 994	26 190	26 394	28 109	25 620	25 053	26 527	vědečtí a odborní duševní prac. techničtí, zdravotničtí a pedagogičtí pracovníci
20 735	19 516	19 920	18 760	20 124	19 399	18 655	18 688	nižší administrativní pracovníci
16 530	16 606	15 193	14 975	15 958	15 725	14 263	15 059	provozní pracovníci ve službách a obchodě
16 094	18 045	21 020	18 485	15 851	17 836	16 556	16 196	kvalifikovaní dělníci v zemědělství a lesnictví
22 206	20 150	19 326	20 683	20 378	20 704	19 407	20 993	řemeslníci a kvalifikovaní výrobci, zpracovatelé a opraváři
20 338	19 502	19 621	19 997	20 089	20 280	19 412	21 415	obsluha strojů a zařízení
14 571	14 681	14 552	14 493	13 498	14 623	13 565	14 130	pomocní a nekvalifikovaní prac. příslušníci armády

# NEZAMĚŠTNANOST

Tab. A-6. Mezikrajské srovnání vybraných ukazatelů v roce 2009

	Česká republika	v tom kraje					
		Hlavní město Praha	Středočeský	Jihočeský	Plzeňský	Karlovarský	Ústecký
<b>NEZAMĚŠTNANOST (MPSV)</b>							
<b>Uchazeči o zaměstnání evidovaní úřady práce</b>	<b>539 136</b>	<b>29 865</b>	<b>49 144</b>	<b>27 530</b>	<b>26 802</b>	<b>19 337</b>	<b>59 976</b>
z toho (%):							
ženy	47,9	48,5	48,9	49,7	50,7	47,3	49,6
absolventi škol a mladiství	6,6	5,4	6,7	7,6	5,8	6,3	6,1
osoby se zdravotním postižením	12,6	7,3	11,6	14,0	12,5	9,2	12,9
částečně nezaměstnaní <sup>1)</sup>	8,5	4,1	6,6	10,0	7,8	7,8	7,5
dosažitelní	97,9	96,9	98,3	96,6	97,8	98,3	97,9
<b>Uchazeči s nárokem na podporu v nezaměstnanosti</b>	<b>189 497</b>	<b>12 661</b>	<b>19 968</b>	<b>11 532</b>	<b>9 897</b>	<b>5 616</b>	<b>16 291</b>
z toho ženy (%)	44,9	49,7	46,9	46,3	48,2	47,0	47,0
v tom podle výše měsíčního nároku na podporu v nezaměstnanosti (%):							
do 1 500 Kč	0,4	0,4	0,4	0,4	0,4	0,6	0,5
1 501 - 2 500 Kč	2,3	2,5	2,1	2,6	2,0	2,2	2,4
2 501 - 3 500 Kč	20,2	15,3	19,0	20,7	18,6	18,9	20,6
3 501 - 4 500 Kč	15,0	10,2	13,4	16,5	12,5	19,4	19,0
4 501 - 5 500 Kč	14,9	7,5	12,4	15,7	14,1	18,5	15,3
5 501 - 6 500 Kč	13,9	9,1	12,8	13,6	15,8	14,2	14,1
6 501 - 7 500 Kč	11,0	9,8	11,7	10,8	13,1	9,9	10,1
7 501 - 8 500 Kč	7,4	9,2	8,6	7,2	8,1	6,1	6,5
8 501 - 9 500 Kč	4,8	7,6	6,1	4,1	5,1	3,2	4,0
9 501 a více Kč	10,0	28,3	13,3	8,4	10,3	7,0	7,7
Průměrná měsíční výše podpory (Kč)	5 745	7 328	6 103	5 575	5 931	5 390	5 451
<b>Uchazeči o zaměstnání podle věku (%):</b>							
do 19 let	4,8	3,2	5,5	5,2	5,4	6,3	5,9
z toho mladiství uchazeči	0,9	0,6	1,0	1,0	1,1	1,8	1,7
20-24 let	13,3	12,9	13,9	13,4	13,7	13,7	13,3
25-29 let	11,3	14,2	11,2	11,4	11,0	10,9	11,2
30-34 let	12,5	14,5	13,0	12,6	12,7	12,3	12,6
35-39 let	11,2	11,4	11,2	11,5	11,0	10,8	11,6
40-44 let	10,0	9,1	9,4	10,0	9,7	10,1	10,4
45-49 let	10,1	8,6	9,1	9,9	10,1	9,9	10,1
50-54 let	12,5	10,6	11,5	12,5	12,6	12,4	11,9
55-59 let	11,9	12,5	12,2	11,3	11,5	11,5	11,1
60-64 let	2,4	3,1	2,9	2,2	2,3	2,2	2,0
65 a více let	0,0	0,1	0,0	0,0	0,0	0,0	0,0
průměrný věk (roky)	39,1	39,0	38,8	38,8	38,9	38,7	38,6
<b>podle délky evidence (%):</b>							
do 3 měsíců	31,7	39,2	35,5	39,9	32,9	29,2	26,3
3-6 měsíců	22,2	27,7	24,6	22,9	24,3	19,9	19,5
6-9 měsíců	13,1	13,5	12,7	12,2	13,2	13,3	12,4
9-12 měsíců	9,9	8,0	9,1	8,8	10,0	10,0	9,7
12-24 měsíců	11,4	7,3	10,0	9,5	10,8	13,4	13,8
nad 24 měsíců	11,6	4,2	8,1	6,7	8,8	14,2	18,2

<sup>1)</sup> částečná nezaměstnanost ve smyslu ust. § 209 zákoníku práce je překážkou v práci na straně zaměstnavatele; tento institut slouží k řešení ekonomických obtíží zaměstnavatele, zároveň však zachovává pracovní poměry zaměstnanců, se kterými nejsou rozvažovány pracovní poměry; po odeznění režimu částečné nezaměstnanosti obnoví zaměstnavatel plný pracovní režim



# NEZAMĚŠTNANOST

Tab. A-6. Mezikrajské srovnání vybraných ukazatelů v roce 2009

v tom kraje								
Liberecký	Královéhradecký	Pardubický	Vysočina	Jihomoravský	Olomoucký	Zlínský	Moravskoslezský	
								<b>NEZAMĚŠTNANOST (MPSV)</b>
<b>26 273</b>	<b>23 373</b>	<b>26 817</b>	<b>28 566</b>	<b>65 944</b>	<b>41 092</b>	<b>33 836</b>	<b>80 581</b>	<b>Uchazeči o zaměstnání</b>
								<b>evidovaní úřady práce</b>
								z toho (%):
49,6	46,9	46,5	46,4	47,4	45,9	46,7	46,8	ženy
5,9	7,6	7,5	8,2	7,2	6,7	6,9	5,8	absolventi škol a mladiství
								osoby se zdravotním
12,1	11,8	15,2	13,5	13,7	11,4	14,4	13,2	postižením
8,2	10,0	9,8	9,9	7,8	12,1	8,2	9,8	částečně nezaměstnaní <sup>1)</sup>
98,2	98,2	98,6	97,4	98,8	97,4	97,9	97,5	dosažitelní
								<b>Uchazeči s nárokem na</b>
<b>8 820</b>	<b>9 656</b>	<b>10 610</b>	<b>11 319</b>	<b>23 063</b>	<b>14 913</b>	<b>12 163</b>	<b>22 988</b>	<b>podporu v nezaměstnanosti</b>
								z toho ženy (%)
48,7	43,7	41,5	40,1	44,0	40,8	42,8	43,9	v tom podle výše měsíčního
								nároku na podporu
								v nezaměstnanosti:
								do 1 500 Kč
0,4	0,6	0,4	0,4	0,4	0,3	0,4	0,5	1 501 - 2 500 Kč
2,9	2,2	2,4	2,0	2,1	2,0	2,3	2,9	2 501 - 3 500 Kč
20,0	22,9	21,4	21,3	20,3	20,3	19,8	22,1	3 501 - 4 500 Kč
15,5	15,1	14,5	13,3	15,2	14,6	14,8	16,2	4 501 - 5 500 Kč
15,2	15,5	16,7	15,4	16,6	17,1	18,5	13,8	5 501 - 6 500 Kč
14,3	14,9	14,9	14,4	15,0	15,0	15,4	12,8	6 501 - 7 500 Kč
11,2	11,7	11,1	10,7	11,0	11,1	11,6	10,7	7 501 - 8 500 Kč
7,3	6,3	6,7	8,1	6,6	7,6	6,9	7,5	8 501 - 9 500 Kč
4,7	4,0	4,3	5,6	4,4	4,4	3,9	4,9	9 501 a více Kč
8,6	6,9	7,4	8,9	8,4	7,6	6,4	8,5	
5 624	5 431	5 504	5 691	5 619	5 594	5 482	5 544	Průměrná měsíční výše podpory (Kč)
								<b>Uchazeči o zaměstnání</b>
								<b>podle věku (%):</b>
								do 19 let
5,3	5,1	5,2	4,5	4,3	4,0	3,9	4,4	z toho mladiství uchazeči
1,0	0,9	0,9	0,5	0,7	0,6	0,4	0,9	20-24 let
13,0	13,9	13,5	14,0	13,8	13,2	13,5	12,1	25-29 let
10,8	11,0	11,1	11,5	11,9	11,2	11,5	10,4	30-34 let
11,9	12,3	12,5	12,5	12,6	12,5	12,4	11,5	35-39 let
11,6	10,7	11,0	11,3	11,3	11,4	11,2	10,9	40-44 let
9,9	9,8	9,5	10,0	9,9	10,3	9,7	10,7	45-49 let
9,9	10,0	9,7	10,3	9,9	10,6	10,4	11,1	50-54 let
12,2	12,7	12,7	13,0	12,3	12,9	13,2	13,8	55-59 let
13,0	12,2	12,7	11,0	11,8	11,9	12,0	12,0	60-64 let
2,4	2,3	2,0	1,9	2,2	2,1	2,2	3,1	65 a více let
0,0	0,0	0,0	0,0	0,0	0,0	0,0	0,1	průměrný věk (roky)
39,3	39,1	39,1	38,9	39,0	39,4	39,4	40,1	<b>podle délky evidence (%):</b>
								do 3 měsíců
29,0	37,5	35,3	33,0	31,5	31,8	29,1	27,1	3-6 měsíců
21,9	24,5	22,6	22,3	21,8	23,1	22,7	19,4	6-9 měsíců
14,2	13,8	12,2	12,9	12,8	14,1	14,9	13,0	9-12 měsíců
12,1	9,8	9,4	10,0	9,7	10,8	10,7	10,4	12-24 měsíců
12,6	9,4	11,2	11,7	12,0	10,8	11,6	12,1	nad 24 měsíců
10,2	5,0	9,3	10,0	12,1	9,4	11,0	18,0	

# NEZAMĚSTNANOST

**Tab. A-6. Mezikrajské srovnání vybraných ukazatelů v roce 2009**

pokračování

	Česká republika	v tom kraje					
		Hlavní město Praha	Středo-český	Jiho-český	Plzeňský	Karlovarský	Ústecký
<b>Uchazeči o zaměstnání podle dokončeného vzdělání (%):</b>							
základní	26,7	15,8	25,9	24,0	28,1	42,8	41,3
střední bez maturity	45,1	32,0	44,0	46,7	44,8	39,3	39,8
střední s maturitou	22,9	35,1	24,8	23,8	22,5	16,0	16,7
vysokoškolské	5,3	17,2	5,3	5,6	4,6	2,0	2,3
<b>podle klasifikace zaměstnání: (%)<sup>1)</sup></b>							
nemanuální pracovníci							
vysoce kvalifikovaní	15,3	39,2	15,1	16,0	13,2	9,7	11,0
s nižší kvalifikací	24,1	32,0	26,5	26,1	24,1	20,8	22,0
manuální pracovníci							
kvalifikovaní	27,8	16,2	23,2	33,7	23,9	23,4	25,6
nekvalifikovaní	25,4	11,3	23,3	19,6	21,6	32,5	35,9
<b>Míra registrované nezaměstnanosti (%)</b>	<b>9,2</b>	<b>3,7</b>	<b>7,0</b>	<b>7,8</b>	<b>8,2</b>	<b>11,1</b>	<b>13,6</b>
v tom:							
muži	8,4	3,3	6,2	6,9	7,0	10,4	11,7
ženy	10,3	4,1	8,2	8,9	9,7	11,9	16,4
<b>Volná pracovní místa</b>	<b>30 927</b>	<b>8 508</b>	<b>3 296</b>	<b>1 516</b>	<b>2 078</b>	<b>830</b>	<b>1 721</b>
z toho (%):							
nemanuální pracovníci							
vysoce kvalifikovaní	31,2	26,0	28,2	34,2	26,4	39,3	39,0
s nižší kvalifikací	12,5	9,8	13,0	16,6	11,8	16,0	12,5
manuální pracovníci							
kvalifikovaní	29,6	11,4	36,0	34,9	49,7	27,2	37,4
nekvalifikovaní	26,7	52,7	22,6	14,3	11,9	17,5	11,1
<b>Míra volných pracovních míst<sup>2)</sup></b>	<b>0,7</b>	<b>1,6</b>	<b>0,7</b>	<b>0,6</b>	<b>0,9</b>	<b>0,7</b>	<b>0,5</b>
<b>Uchazeči na 1 volné pracovní místo</b>	<b>17,4</b>	<b>3,5</b>	<b>14,9</b>	<b>18,2</b>	<b>12,9</b>	<b>23,3</b>	<b>34,8</b>
<b>Průměrná délka (dny)</b>							
průběžné evidence	424	210	325	280	336	469	604
ukončené evidence	216	151	181	169	177	222	288

<sup>1)</sup> skupiny klasifikace zaměstnání (KZAM):

- nemanuální pracovníci vysoce kvalifikovaní (třídy 1 - 3)
- nemanuální pracovníci s nižší kvalifikací (třídy 4 a 5)
- manuální pracovníci kvalifikovaní (třídy 6 - 8)
- manuální pracovníci nekvalifikovaní (třída 9)
- rozdělení nezahrnuje příslušníky armády

<sup>2)</sup> míra volných míst představuje podíl volných míst na celkovém počtu pracovních míst, tj. obsazených i volných; ukazatel míry volných míst se zpracovává čtvrtletně, průměry jsou vypočteny ze stavu k 15. kalendářnímu dni příslušných měsíců a podle mezinárodní metodiky (doporučení Eurostatu) nejsou zahrnuta volná místa nabízená firmami a organizacemi, které dosud žádné zaměstnance neměla; počet volných míst je přebírán ze statistiky MPSV, data o obsazených pracovních místech jsou čerpána z VŠPS (v podmínkách ČR jsou definována jako součet počtu zaměstnanců a členů produkčních družstev s jediným a dalším zaměstnáním)

# NEZAMĚSTNANOST

Tab. A-6. Mezikrajské srovnání vybraných ukazatelů v roce 2009

pokračování

v tom kraje								
Liberecký	Královéhradecký	Pardubický	Vysočina	Jihomoravský	Olomoucký	Zlínský	Moravskoslezský	
								<b>Uchazeči o zaměstnání podle dokončeného vzdělání (%):</b>
28,0	25,2	24,6	17,3	23,5	23,8	17,6	28,7	základní
45,9	47,1	49,2	52,8	45,4	48,4	50,0	46,8	střední bez maturity
21,9	22,9	21,7	25,0	24,6	23,0	26,5	20,3	střední s maturitou
4,2	4,7	4,5	4,9	6,5	4,8	5,8	4,2	vysokoškolské
								<b>podle klasifikace zaměstnání: (%)<sup>1)</sup></b>
								nemanuální pracovníci
15,2	13,6	13,7	13,8	17,4	12,2	14,8	13,0	vysoce kvalifikovaní
25,6	23,7	23,4	22,4	25,4	21,6	22,8	22,7	s nižší kvalifikací
								manuální pracovníci
33,1	27,1	33,5	36,8	28,7	28,3	28,1	29,2	kvalifikovaní
24,2	25,3	25,4	18,7	24,7	23,3	22,4	31,3	nekvalifikovaní
								<b>Míra registrované nezaměstnanosti (%)</b>
<b>11,2</b>	<b>8,0</b>	<b>9,6</b>	<b>10,3</b>	<b>10,6</b>	<b>12,2</b>	<b>10,8</b>	<b>12,1</b>	v tom:
10,0	7,4	9,0	9,6	9,7	11,6	10,3	11,4	muži
13,0	8,7	10,4	11,1	11,7	13,0	11,5	13,2	ženy
<b>1 201</b>	<b>1 333</b>	<b>1 813</b>	<b>762</b>	<b>3 040</b>	<b>821</b>	<b>1 252</b>	<b>2 756</b>	<b>Volná pracovní místa</b>
								z toho (%):
								nemanuální pracovníci
36,1	33,7	30,9	40,8	24,7	49,8	32,3	40,4	vysoce kvalifikovaní
13,2	19,2	13,1	14,2	12,2	13,3	11,2	13,6	s nižší kvalifikací
								manuální pracovníci
42,6	27,7	47,8	33,5	28,3	30,0	33,0	37,5	kvalifikovaní
8,1	19,4	8,2	11,5	34,8	6,9	23,6	8,5	nekvalifikovaní
<b>0,7</b>	<b>0,6</b>	<b>0,9</b>	<b>0,4</b>	<b>0,7</b>	<b>0,3</b>	<b>0,6</b>	<b>0,6</b>	<b>Míra volných pracovních míst<sup>2)</sup></b>
<b>21,9</b>	<b>17,5</b>	<b>14,8</b>	<b>37,5</b>	<b>21,7</b>	<b>50,1</b>	<b>27,0</b>	<b>29,2</b>	<b>Uchazeči na 1 volné pracovní místo</b>
								<b>Průměrná délka (dny)</b>
361	253	361	379	423	374	395	623	průběžné evidence
192	176	192	209	227	214	224	288	ukončené evidence

# NEZAMĚSTNANOST

**Tab. A-6. Mezikrajské srovnání vybraných ukazatelů v roce 2009**

dokončení

	Česká republika	v tom kraje					
		Hlavní město Praha	Středočeský	Jihočeský	Plzeňský	Karlovarský	Ústecký
<b>Výkonové ukazatele aktivní politiky zaměstnanosti (APZ)</b>							
<b>Vytvořená pracovní místa</b>	<b>39 915</b>	<b>195</b>	<b>3 261</b>	<b>2 675</b>	<b>1 436</b>	<b>1 537</b>	<b>6 027</b>
z toho (%):							
veřejně prospěšné práce <sup>1)</sup>	45,9	35,4	51,2	44,9	40,1	43,1	48,2
společensky účelná pracovní místa <sup>1)</sup>	51,1	50,8	47,3	51,9	57,1	55,0	47,0
chráněné pracovní dílny a místa	2,7	13,8	1,4	3,1	2,8	2,0	4,7
<b>Počet podpořených osob</b>	<b>102 349</b>	<b>1 486</b>	<b>7 132</b>	<b>7 656</b>	<b>3 781</b>	<b>2 988</b>	<b>12 803</b>
z toho (%):							
veřejně prospěšné práce <sup>1)</sup>	19,3	8,2	25,2	16,8	16,8	26,2	25,9
společensky účelná pracovní místa <sup>1)</sup>	19,7	6,1	20,9	18,1	21,6	27,9	22,6
chráněné pracovní dílny a místa	11,3	24,5	9,4	17,1	14,7	10,4	16,2
rekvalifikace	38,9	58,2	35,6	29,7	39,2	35,4	32,0
<b>Výdaje na státní politiku zaměstnanosti</b>							
aktivní politika zaměstnanosti (APZ) (mil. Kč)	3 848	57	314	233	121	124	586
z toho (%):							
veřejně prospěšné práce <sup>1)</sup>	35,6	10,1	39,8	39,3	35,2	38,2	41,2
společensky účelná pracovní místa <sup>1)</sup>	25,6	11,7	22,5	23,0	23,5	28,1	25,7
chráněné pracovní dílny a místa	8,4	21,0	5,6	9,6	13,8	10,6	13,5
rekvalifikace <sup>1)</sup>	10,1	15,2	8,7	7,6	8,0	9,5	8,7
podpora v nezaměstnanosti (mil. Kč)	15 076	1 145	1 575	841	863	459	1 264
mzdové nároky zaměstnanců zaměstnavatelů v platební neschopnosti (mil. Kč)	844	104	84	27	34	86	57
příspěvek na podporu zaměstnávání osob se zdravotním postižením (mil. Kč)	2 257	402	100	222	93	30	160

<sup>1)</sup> včetně programů financovaných ESF

# NEZAMĚSTNANOST

Tab. A-6. Mezikrajské srovnání vybraných ukazatelů v roce 2009

dokončení

v tom kraje								
Liberecký	Královéhradecký	Pardubický	Vysočina	Jihomoravský	Olomoucký	Zlínský	Moravskoslezský	
								<b>Výkonové ukazatele aktivní politiky zaměstnanosti (APZ)</b>
<b>1 752</b>	<b>1 798</b>	<b>2 317</b>	<b>2 399</b>	<b>4 817</b>	<b>3 514</b>	<b>2 668</b>	<b>5 519</b>	<b>Vytvořená pracovní místa</b>
48,7	51,8	44,4	42,7	46,3	54,3	41,8	38,6	z toho (%):
41,9	44,7	48,1	55,0	52,0	44,6	56,4	60,2	veřejně prospěšné práce <sup>1)</sup>
2,9	3,5	6,9	2,3	1,7	1,0	1,8	1,2	společensky účelná pracovní místa <sup>1)</sup>
<b>5 525</b>	<b>4 687</b>	<b>4 659</b>	<b>6 696</b>	<b>14 595</b>	<b>6 626</b>	<b>6 428</b>	<b>17 287</b>	chráněné pracovní dílny a místa
17,7	20,9	22,9	15,5	16,3	30,5	16,7	13,5	<b>Počet podpořených osob</b>
12,7	16,7	23,2	19,6	17,3	24,8	23,5	18,1	z toho (%):
10,0	11,7	25,2	3,8	9,5	3,7	10,0	8,4	veřejně prospěšné práce <sup>1)</sup>
35,9	48,7	26,3	50,6	38,6	32,9	48,7	44,5	společensky účelná pracovní místa <sup>1)</sup>
								chráněné pracovní dílny a místa
								<b>Výdaje na státní politiku zaměstnanosti</b>
201	177	183	218	511	317	261	546	aktivní politika zaměstnanosti (APZ) (mil. Kč)
36,0	36,5	34,8	30,1	34,5	40,9	32,0	29,7	z toho (%):
15,2	19,0	23,0	23,4	32,4	25,8	22,0	32,6	veřejně prospěšné práce <sup>1)</sup>
6,1	6,1	18,7	2,9	6,0	2,4	6,9	7,7	společensky účelná pracovní místa <sup>1)</sup>
8,6	12,3	6,5	14,2	10,2	9,2	12,2	12,3	chráněné pracovní dílny a místa
787	773	790	895	1 704	1 152	937	1 892	rekvalifikace <sup>1)</sup>
91	19	40	105	97	31	35	34	podpora v nezaměstnanosti (mil. Kč)
89	103	136	31	315	237	133	206	mzdové nároky zaměstnanců zaměstnavatelů v platební neschopnosti (mil. Kč)
								příspěvek na podporu zaměstnávání osob se zdravotním postižením (mil. Kč)

# OBVYATELSTVO

Tab. B-1. Vybrané ukazatele v časové řadě 2000 až 2009

Moravskoslezský kraj

	2000	2001	2002	2003	2004	2005	2006	2007	2008	2009
<b>OBVYATELSTVO</b>										
Obyvatelstvo (k 31. 12.)	1 273 537	1 261 503	1 258 251	1 255 910	1 253 257	1 250 769	1 249 290	1 249 897	1 250 255	1 247 373
z toho ženy	651 489	645 581	643 963	642 604	641 084	639 474	638 189	638 072	637 594	636 376
<b>VĚKOVÉ SLOŽENÍ (k 31. 12.)</b>										
Obyvatelstvo ve věku:										
0 - 14 let	218 424	211 385	205 424	199 135	193 811	188 240	183 386	180 903	178 735	177 937
15 - 19 let	87 263	87 206	86 502	86 778	86 405	86 272	85 595	84 252	82 013	78 769
20 - 24 let	105 190	99 112	95 150	91 469	88 071	86 860	87 158	86 764	87 244	86 860
25 - 29 let	106 598	106 938	108 350	107 644	105 339	101 451	96 764	93 285	89 939	86 849
30 - 34 let	89 431	88 451	90 300	94 671	98 984	102 385	104 646	105 839	105 037	102 424
35 - 39 let	91 823	91 907	91 957	89 979	87 840	87 101	87 699	89 820	93 961	97 822
40 - 44 let	87 803	84 809	83 159	84 222	87 706	89 938	91 160	91 230	89 444	87 040
45 - 49 let	96 534	94 668	93 418	91 496	88 516	85 824	83 494	82 100	83 254	86 419
50 - 54 let	95 340	96 637	95 900	94 971	94 116	93 152	91 812	90 792	89 054	85 986
55 - 59 let	77 892	79 657	83 225	85 471	87 124	90 419	92 058	91 471	90 842	90 131
60 - 64 let	60 113	63 725	66 870	70 567	73 293	72 344	73 974	77 559	79 790	81 492
65 a více let	157 126	157 008	157 996	159 507	162 052	166 783	171 544	175 882	180 942	185 644
Průměrný věk (roky)	37,8	38,2	38,5	38,8	39,1	39,4	39,7	39,9	40,2	40,4
Index stáří (65+ / 0 - 14)	71,9	74,3	76,9	80,1	83,6	88,6	93,5	97,2	101,2	104,3
Index ekonomického zatížení (0 - 14 a 65+ / 15 - 64)	41,8	41,2	40,6	40,0	39,7	39,6	39,7	39,9	40,4	41,1
<b>STĚHOVÁNÍ</b>										
Stěhování celkem										
přistěhovalí	3 261	4 206	5 517	6 508	5 850	4 983	5 201	7 350	6 591	4 833
vystěhovalí	5 062	6 292	7 101	7 019	7 281	6 657	6 404	7 448	6 661	7 708
saldo stěhování	-1 801	-2 086	-1 584	-511	-1 431	-1 674	-1 203	-98	-70	-2 875
Vnitřní stěhování (v rámci ČR)										
přistěhovalí	2 506	2 747	2 851	2 699	2 719	2 869	2 857	3 221	3 354	3 088
vystěhovalí	4 794	5 063	5 149	4 840	5 028	5 632	5 754	6 319	6 165	5 842
saldo vnitřního stěhování	-2 288	-2 316	-2 298	-2 141	-2 309	-2 763	-2 897	-3 098	-2 811	-2 754
Zahraniční stěhování										
přistěhovalí	755	1 459	2 666	3 809	3 131	2 114	2 344	4 129	3 237	1 745
vystěhovalí	268	1 229	1 952	2 179	2 253	1 025	650	1 129	496	1 866
saldo zahraničního stěhování	487	230	714	1 630	878	1 089	1 694	3 000	2 741	-121
Stěhování osob s jiným než státním občanstvím ČR										
přistěhovalí	405	1 428	2 736	3 818	3 219	2 340	2 561	4 663	4 044	2 383
vystěhovalí	62	1 219	1 966	2 320	2 428	1 099	799	1 723	794	2 331
saldo stěhování	343	209	770	1 498	791	1 241	1 762	2 940	3 250	52
<b>Přistěhovalí celkem</b>	<b>3 261</b>	<b>4 206</b>	<b>5 517</b>	<b>6 508</b>	<b>5 850</b>	<b>4 983</b>	<b>5 201</b>	<b>7 350</b>	<b>6 591</b>	<b>4 833</b>
z toho ženy	1 616	1 827	2 040	2 359	2 090	2 045	2 125	2 936	2 590	2 117
v tom ve věku:										
0 - 14 let	571	725	729	698	652	671	643	841	848	728
15 - 19 let	211	237	253	478	354	288	322	512	378	286
20 - 24 let	623	682	768	1 084	892	647	773	1 098	1 063	745
25 - 29 let	594	678	913	1 108	1 019	848	920	1 280	1 203	907
30 - 34 let	295	468	751	855	748	699	656	983	942	730
35 - 39 let	225	371	626	674	638	508	496	779	688	420
40 - 44 let	155	278	505	511	550	421	419	536	481	288
45 - 49 let	138	211	349	396	365	297	304	461	327	206
50 - 54 let	112	163	221	230	211	191	213	290	229	139
55 - 59 let	88	118	122	163	115	114	145	166	137	102
60 - 64 let	44	55	64	90	89	81	86	118	93	84
65 a více let	205	220	216	221	217	218	224	286	202	198

# OBYVATELSTVO

Tab. B-1. Vybrané ukazatele v časové řadě 2000 až 2009

pokračování  
Moravskoslezský kraj

	2000	2001	2002	2003	2004	2005	2006	2007	2008	2009
<b>Vystěhovalí celkem</b>	5 062	6 292	7 101	7 019	7 281	6 657	6 404	7 448	6 661	7 708
z toho ženy	2 627	2 823	3 038	3 012	3 060	3 251	3 279	3 614	3 362	3 356
v tom ve věku:										
0 - 14 let	904	926	920	841	831	1 017	1 003	1 027	986	1 014
15 - 19 let	286	297	310	316	309	299	288	339	279	300
20 - 24 let	908	1 087	1 054	1 155	1 021	807	792	935	731	729
25 - 29 let	1 030	1 212	1 392	1 483	1 574	1 487	1 476	1 633	1 519	1 364
30 - 34 let	529	766	908	817	983	946	967	1 240	1 150	1 259
35 - 39 let	329	474	656	661	643	543	499	561	545	808
40 - 44 let	209	379	534	463	533	386	326	478	360	665
45 - 49 let	181	277	393	382	409	303	233	350	280	521
50 - 54 let	166	256	293	270	328	239	201	242	203	362
55 - 59 let	130	192	192	224	220	219	184	203	171	238
60 - 64 let	107	123	124	132	149	138	144	153	150	168
65 a více let	283	303	325	275	281	273	291	287	287	280
<b>Přírůstek stěhováním celkem</b>	-1 801	-2 086	-1 584	-511	-1 431	-1 674	-1 203	-98	-70	-2 875
z toho ženy	-1 011	-996	-998	-653	-970	-1 206	-1 154	-678	-772	-1 239
v tom ve věku:										
0 - 14 let	-333	-201	-191	-143	-179	-346	-360	-186	-138	-286
15 - 19 let	-75	-60	-57	162	45	-11	34	173	99	-14
20 - 24 let	-285	-405	-286	-71	-129	-160	-19	163	332	16
25 - 29 let	-436	-534	-479	-375	-555	-639	-556	-353	-316	-457
30 - 34 let	-234	-298	-157	38	-235	-247	-311	-257	-208	-529
35 - 39 let	-104	-103	-30	13	-5	-35	-3	218	143	-388
40 - 44 let	-54	-101	-29	48	17	35	93	58	121	-377
45 - 49 let	-43	-66	-44	14	-44	-6	71	111	47	-315
50 - 54 let	-54	-93	-72	-40	-117	-48	12	48	26	-223
55 - 59 let	-42	-74	-70	-61	-105	-105	-39	-37	-34	-136
60 - 64 let	-63	-68	-60	-42	-60	-57	-58	-35	-57	-84
65 a více let	-78	-83	-109	-54	-64	-55	-67	-1	-85	-82
<b>Přírůstek vnitřním stěhováním</b>	-2 288	-2 316	-2 298	-2 141	-2 309	-2 763	-2 897	-3 098	-2 811	-2 754
z toho ženy	-1 190	-1 162	-1 153	-1 159	-1 251	-1 407	-1 553	-1 620	-1 512	-1 474
v tom ve věku:										
0 - 14 let	-405	-379	-347	-311	-329	-398	-420	-359	-322	-389
15 - 19 let	-97	-69	-86	-79	-105	-128	-136	-100	-116	-114
20 - 24 let	-315	-396	-348	-365	-262	-319	-352	-385	-279	-228
25 - 29 let	-544	-527	-605	-617	-660	-779	-783	-853	-772	-594
30 - 34 let	-302	-301	-309	-240	-352	-465	-518	-617	-575	-533
35 - 39 let	-158	-141	-200	-176	-173	-221	-213	-189	-190	-240
40 - 44 let	-98	-97	-86	-80	-77	-102	-117	-180	-97	-170
45 - 49 let	-87	-87	-40	-85	-64	-83	-93	-140	-92	-122
50 - 54 let	-86	-62	-67	-57	-70	-51	-52	-78	-76	-114
55 - 59 let	-54	-83	-49	-45	-78	-97	-75	-79	-72	-83
60 - 64 let	-66	-77	-51	-18	-55	-63	-62	-59	-83	-63
65 a více let	-76	-97	-110	-68	-84	-57	-76	-59	-137	-104

# OBYVATELSTVO

Tab. B-1. Vybrané ukazatele v časové řadě 2000 až 2009

dokončení  
Moravskoslezský kraj

	2000	2001	2002	2003	2004	2005	2006	2007	2008	2009
<b>Přírůstek zahraničním stěhováním</b>	487	230	714	1 630	878	1 089	1 694	3 000	2 741	-121
z toho ženy	179	166	155	506	281	201	399	942	740	235
v tom ve věku:										
0 - 14 let	72	178	156	168	150	52	60	173	184	103
15 - 19 let	22	9	29	241	150	117	170	273	215	100
20 - 24 let	30	-9	62	294	133	159	333	548	611	244
25 - 29 let	108	-7	126	242	105	140	227	500	456	137
30 - 34 let	68	3	152	278	117	218	207	360	367	4
35 - 39 let	54	38	170	189	168	186	210	407	333	-148
40 - 44 let	44	-4	57	128	94	137	210	238	218	-207
45 - 49 let	44	21	-4	99	20	77	164	251	139	-193
50 - 54 let	32	-31	-5	17	-47	3	64	126	102	-109
55 - 59 let	12	9	-21	-16	-27	-8	36	42	38	-53
60 - 64 let	3	9	-9	-24	-5	6	4	24	26	-21
65 a více let	-2	14	1	14	20	2	9	58	52	22



# CIZINCI

Tab. B-2. Vybrané ukazatele v časové řadě 2000 až 2009

Moravskoslezský kraj

	2000	2001	2002	2003	2004	2005	2006	2007	2008	2009
<b>CIZINCI (BEZ AZYLANTŮ)</b>										
Cizinci celkem (k 31. 12.)	17 684	18 181	19 166	19 959	18 329	19 337	20 602	22 962	25 496	23 687
z toho ženy	.	.	.	6 478	6 384	6 641	6 917	7 657	8 353	8 489
z toho s trvalým pobytem	.	9 307	9 203	9 356	10 385	10 782	11 628	12 171	.	.
<b>VĚKOVÉ SLOŽENÍ CIZINCŮ (k 31. 12.)</b>										
Cizinci ve věku:										
0 - 14 let	.	.	.	.	1 306	1 340	1 341	1 432	1 526	1 547
15 - 19 let	.	.	.	.	686	747	769	846	823	793
20 - 24 let	.	.	.	.	1 374	1 467	1 494	1 842	2 180	1 977
25 - 29 let	.	.	.	.	1 957	1 973	2 037	2 351	2 732	2 722
30 - 34 let	.	.	.	.	2 615	2 729	2 860	3 000	3 255	2 963
35 - 39 let	.	.	.	.	2 430	2 655	2 900	3 302	3 650	3 173
40 - 44 let	.	.	.	.	2 296	2 491	2 718	2 912	3 261	2 752
45 - 49 let	.	.	.	.	1 745	1 911	2 167	2 469	2 762	2 461
50 - 54 let	.	.	.	.	1 274	1 305	1 411	1 644	1 877	1 797
55 - 59 let	.	.	.	.	853	887	979	1 085	1 190	1 184
60 - 64 let	.	.	.	.	571	572	610	692	764	773
65 a více let	.	.	.	.	1 222	1 260	1 316	1 387	1 476	1 545
<b>VYBRANÁ STÁTNÍ OBČANSTVÍ (k 31. 12.)</b>										
Ukrajina	.	1 085	1 103	1 283	1 762	1 952	2 065	2 403	2 450	2 099
Slovensko	.	7 379	7 894	8 147	5 672	5 511	5 905	6 446	7 002	6 556
Vietnam	.	2 087	2 143	2 333	2 479	2 696	2 877	3 420	4 308	4 677
Polsko	.	4 838	5 228	5 306	5 240	5 807	6 135	6 509	6 657	5 473
Rusko	.	347	338	355	392	412	454	504	533	526
<b>ZAMĚŠTNANOST CIZINCŮ (k 31. 12.)<sup>1)</sup></b>										
Celková zaměstnanost cizinců	14 342	16 781	15 606	14 746	13 975	14 017	15 380	16 343	18 675	17 243
v tom dle postavení na trhu práce:										
s platným živnostenským oprávněním	3 567	3 516	3 335	3 569	3 676	3 669	3 913	3 892	4 494	5 218
z toho podle státního občanství (%):										
Slovensko	.	.	.	.	32,9	31,5	24,1	24,5	22,2	19,4
Ukrajina	.	.	.	.	7,2	7,8	8,4	8,1	6,3	7,2
Polsko	.	.	.	.	8,6	9,2	8,2	8,9	8,2	7,6
Vietnam	.	.	.	.	35,6	35,5	44,1	42,0	48,5	52,2
Rusko	.	.	.	.	1,4	1,4	1,4	1,4	1,0	0,9
evidovaní úřady práce	10 775	13 265	12 271	11 177	10 299	10 348	11 467	12 451	14 181	12 025
z toho podle státního občanství (%):										
Slovensko	.	.	.	.	60,9	56,1	57,4	56,4	52,4	52,5
Ukrajina	.	.	.	.	1,5	5,6	5,6	5,1	5,6	4,7
Polsko	.	.	.	.	33,8	33,2	31,2	29,8	28,5	32,0
Vietnam	.	.	.	.	0,1	0,1	0,1	0,5	2,0	0,8
Rusko	.	.	.	.	0,3	0,3	0,4	0,3	0,4	0,6

<sup>1)</sup> Údaje o legalizaci pobytu a legalizaci zaměstnání cizinců vychází z různých právních úprav a z informačních systémů na sobě nezávislých (evidence Ředitelství cizinecké policie, MPSV, MPO), z tohoto důvodu nelze tyto údaje přímo srovnávat (počet zaměstnaných cizinců může být dokonce větší než počet evidovaných cizinců).

# CIZINCI

Tab. B-2. Vybrané ukazatele v časové řadě 2000 až 2009

dokončení  
Moravskoslezský kraj

	2000	2001	2002	2003	2004	2005	2006	2007	2008	2009
<b>CIZINCI EVIDOVANÍ ÚŘADY PRÁCE PODLE KZAM (k 31. 12.)</b>										
zákonodárci, vedoucí a řídicí pracovníci	.	.	.	.	158	191	277	380	491	506
vědečtí a odborní duševní pracovníci	.	.	.	.	636	718	783	952	1 255	1 233
techničtí, zdravotničtí a pedagogičtí pracovníci	.	.	.	.	676	741	884	999	1 176	1 154
nižší administrativní pracovníci	.	.	.	.	68	94	119	175	217	226
provozní pracovníci ve službách a obchodě	.	.	.	.	177	212	245	267	316	369
kvalifikovaní dělníci v zemědělství a lesnictví	.	.	.	.	57	28	28	25	38	31
řemeslníci a kvalifikovaní výrobci, zpracovatelé a opraváři	.	.	.	.	6 889	7 056	7 368	7 812	8 386	6 640
obsluha strojů a zařízení	.	.	.	.	1 147	817	1 056	1 113	1 420	1 092
pomocní a nekvalifikovaní pracovníci	.	.	.	.	491	491	707	728	882	774
příslušníci armády	.	.	.	.	-	-	-	-	-	-

# VÝBĚROVÉ ŠETŘENÍ PRACOVNÍCH SIL

Tab. B-3. Vybrané ukazatele v časové řadě 2000 až 2009

Moravskoslezský kraj

	2000	2001	2002	2003	2004	2005	2006	2007	2008	2009
<b>OBYVATELSTVO</b>										
<b>VE VĚKU 15 A VÍCE LET</b>										
<b>(tis. osob)</b>	<b>1 057,2</b>	<b>1 052,3</b>	<b>1 055,1</b>	<b>1 058,7</b>	<b>1 061,6</b>	<b>1 064,1</b>	<b>1 064,2</b>	<b>1 068,7</b>	<b>1 071,4</b>	<b>1 071,5</b>
v tom:										
muži	511,4	509,0	510,4	512,5	514,0	515,5	515,9	518,6	520,7	521,3
ženy	545,8	543,4	544,7	546,2	547,6	548,6	548,2	550,1	550,8	550,2
<b>v tom podle dosaženého vzdělání:</b>										
základní vzdělání a bez vzdělání	259,2	256,4	259,6	245,7	236,8	235,9	226,5	222,5	229,2	214,8
střední bez maturity	417,0	417,2	413,8	431,0	441,0	435,1	420,7	425,1	414,2	396,4
střední s maturitou	297,6	291,5	300,2	297,7	299,4	303,4	320,4	320,8	325,9	338,6
vysokoškolské	83,3	87,1	81,3	84,2	84,3	89,7	96,6	100,3	102,0	121,7
<b>z toho vybrané obory vzdělání ISCED 97:</b>										
všeobecně vzdělávací programy		315,8	307,2		282,4	280,6	273,6	269,1	275,9	267,7
příprava učitelů a pedagogika		29,6	33,4		26,5	33,0	32,9	31,1	34,0	37,4
umění		4,3	3,0		9,1	10,4	12,4	9,6	9,5	10,1
humanitní vědy		2,9	2,7		3,0	3,3	4,2	4,9	5,2	3,4
společenské a behaviorální vědy a nauky		6,3	6,0		33,9	34,8	35,7	34,6	37,9	32,4
obchod a správa		132,9	135,0		108,4	103,0	101,9	106,7	109,4	112,2
právo		3,4	4,1		3,3	2,5	2,9	3,5	3,1	5,2
vědy o živé přírodě		1,6	0,6		1,5	2,3	2,4	3,0	3,0	2,8
vědy o neživé přírodě		2,7	4,5		2,7	4,6	6,4	7,0	7,1	8,0
technika a technická řemesla		243,0	243,4		245,6	248,1	258,5	263,5	254,5	253,1
výroba a zpracování		109,7	107,4		116,2	115,8	110,8	102,8	94,3	95,9
architektura a stavebnictví		67,3	65,2		70,2	66,9	62,6	66,6	66,3	68,0
zemědělství, lesnictví a rybářství		33,1	41,4		38,8	34,9	34,3	33,7	33,2	33,7
zdravotnictví		35,4	34,6		37,6	34,0	32,4	36,8	35,6	37,7
osobní služby		43,6	47,2		50,1	52,0	47,5	49,6	55,6	56,2
přepavní služby a spoje		13,6	14,3		13,4	17,4	19,8	20,1	19,0	16,1
bezpečnostní služby		5,5	4,7		5,0	6,5	6,3	7,2	7,7	5,5
<b>PRACOVNÍ SÍLA</b>										
<b>(tis. osob)</b>	<b>619,4</b>	<b>616,2</b>	<b>618,9</b>	<b>615,0</b>	<b>611,7</b>	<b>622,0</b>	<b>610,0</b>	<b>604,6</b>	<b>614,0</b>	<b>617,2</b>
v tom:										
muži	343,3	342,4	343,4	339,5	337,5	340,7	338,9	340,9	345,5	347,5
ženy	276,1	273,8	275,5	275,5	274,2	281,3	271,1	263,8	268,5	269,8
v tom ve věku:										
15 - 29 let	167,9	163,5	157,1	156,8	143,1	142,9	131,9	125,1	124,9	124,3
30 - 44 let	247,9	244,7	243,0	240,5	249,1	251,7	252,4	251,9	255,9	256,4
45 - 59 let	195,5	196,7	204,5	206,7	209,6	214,6	211,4	210,3	213,4	215,9
60 a více let	8,1	11,3	14,4	11,0	10,0	12,8	14,3	17,4	19,9	20,7
v tom:										
<b>zaměstnaní v NH</b>	<b>530,5</b>	<b>528,1</b>	<b>536,5</b>	<b>524,3</b>	<b>522,7</b>	<b>535,6</b>	<b>536,9</b>	<b>553,3</b>	<b>568,6</b>	<b>557,5</b>
v tom:										
muži	301,2	301,9	305,8	300,5	297,3	302,6	304,5	319,3	327,8	317,0
ženy	229,4	226,2	230,7	223,8	225,4	233,0	232,4	234,0	240,9	240,5
v tom ve věku:										
15 - 29 let	133,8	128,3	125,5	122,8	111,6	111,3	106,3	111,7	113,3	103,8
30 - 44 let	217,9	210,7	213,2	209,2	219,0	223,2	227,7	233,6	239,4	237,0
45 - 59 let	171,1	178,4	184,2	181,8	183,1	188,8	189,0	191,3	196,8	197,0
60 a více let	7,7	10,7	13,6	10,4	9,1	12,3	13,8	16,7	19,2	19,7

# VÝBĚROVÉ ŠETŘENÍ PRACOVNÍCH SIL

Tab. B-3. Vybrané ukazatele v časové řadě 2000 až 2009

pokračování  
Moravskoslezský kraj

	2000	2001	2002	2003	2004	2005	2006	2007	2008	2009
<b>nezaměstnaní</b>	<b>88,8</b>	<b>88,1</b>	<b>82,4</b>	<b>90,7</b>	<b>89,0</b>	<b>86,4</b>	<b>73,1</b>	<b>51,3</b>	<b>45,3</b>	<b>59,7</b>
v tom:										
muži	42,1	40,5	37,6	39,0	40,2	38,1	34,3	21,6	17,7	30,4
ženy	46,7	47,6	44,8	51,7	48,8	48,3	38,8	29,8	27,6	29,3
v tom ve věku:										
15 - 29 let	34,1	35,2	31,6	33,9	31,5	31,6	25,5	13,4	11,5	20,4
30 - 44 let	30,0	34,0	29,8	31,3	30,1	28,5	24,6	18,3	16,5	19,4
45 - 59 let	24,3	18,3	20,3	24,9	26,5	25,8	22,4	19,0	16,6	18,9
60 a více let	.	0,6	0,8	0,6	0,8	.	0,5	0,7	0,7	1,0
<b>EKONOMICKY NEAKTIVNÍ OBYVATELSTVO (tis. osob)</b>	<b>437,8</b>	<b>436,1</b>	<b>436,2</b>	<b>443,8</b>	<b>449,9</b>	<b>442,1</b>	<b>454,1</b>	<b>464,1</b>	<b>457,4</b>	<b>454,3</b>
v tom:										
muži	168,1	166,6	167,0	173,0	176,5	174,8	177,1	177,7	175,2	173,9
ženy	269,8	269,6	269,2	270,7	273,4	267,3	277,1	286,3	282,3	280,4
v tom ve věku:										
15 - 29 let	133,5	132,2	135,8	132,3	141,0	135,4	140,4	142,3	137,7	132,2
30 - 44 let	22,8	22,0	23,3	27,6	23,6	26,2	29,4	34,0	32,4	32,1
45 - 59 let	74,5	74,3	68,2	66,7	62,1	55,7	56,8	55,7	50,4	47,0
60 a více let	207,0	207,7	209,0	217,2	223,1	224,8	227,5	232,0	236,9	243,1
<b>v tom podle důvodu ekonomické neaktivity:</b>										
starobní a invalidní důchodci	277,9	275,9	271,7	280,7	282,7	277,9	278,0	280,4	279,5	284,5
navštěvují základní školu	10,6	11,5	10,6	9,8	9,4	8,4	9,7	9,1	10,8	7,1
připravují se v učilišti	20,1	18,9	20,5	23,7	19,7	17,0	19,1	19,9	18,4	20,2
studují na střední škole	43,2	45,3	46,5	41,6	49,6	51,2	48,9	49,3	47,2	46,0
studují na vysoké škole	24,7	22,2	23,6	27,9	29,0	28,4	35,0	37,5	36,3	38,4
pečují o rodinu, jsou v domácnosti	28,0	31,6	31,3	23,2	26,3	23,1	22,5	27,4	24,7	20,1
rodičovská dovolená	17,6	16,0	12,8	17,2	16,0	16,3	18,3	16,1	17,5	16,8
zdravotní důvody	2,8	3,6	5,1	4,3	3,4	4,7	8,3	10,3	10,1	8,1
nejsou schopni nástupu do 14-ti dnů	6,0	6,5	6,3	6,8	7,9	8,5	6,6	6,2	5,5	4,1
jiné důvody	6,8	4,6	8,2	9,2	6,0	6,9	8,7	8,5	7,4	9,0
bez uvedení důvodu	.	.	.	0,7	.	.	-	-	-	-
<b>ZAMĚSTNANÍ V NH (tis. osob)</b>	<b>530,5</b>	<b>528,1</b>	<b>536,5</b>	<b>524,3</b>	<b>522,7</b>	<b>535,6</b>	<b>536,9</b>	<b>553,3</b>	<b>568,6</b>	<b>557,5</b>
v tom:										
muži	301,2	301,9	305,8	300,5	297,3	302,6	304,5	319,3	327,8	317,0
ženy	229,4	226,2	230,7	223,8	225,4	233,0	232,4	234,0	240,9	240,5

# VÝBĚROVÉ ŠETŘENÍ PRACOVNÍCH SIL

Tab. B-3. Vybrané ukazatele v časové řadě 2000 až 2009

pokračování  
Moravskoslezský kraj

	2000	2001	2002	2003	2004	2005	2006	2007	2008	2009
<b>v tom ve věku:</b>										
15 - 19 let	4,6	4,0	3,7	3,5	2,4	3,6	3,9	4,7	5,4	3,2
20 - 24 let	56,9	53,6	47,9	43,2	39,3	37,0	36,4	39,5	39,8	38,5
25 - 29 let	72,3	70,7	73,8	76,1	69,8	70,7	66,0	67,5	68,1	62,1
30 - 34 let	68,0	65,8	66,8	68,3	74,4	77,4	78,5	79,3	80,5	79,0
35 - 39 let	75,4	73,4	76,0	72,2	72,1	73,0	73,1	73,9	78,2	81,5
40 - 44 let	74,6	71,5	70,4	68,8	72,5	72,8	76,1	80,4	80,6	76,6
45 - 49 let	75,6	78,6	78,2	75,9	71,5	71,7	71,2	73,7	72,5	73,4
50 - 54 let	66,6	70,8	71,7	70,3	70,2	69,3	71,1	71,5	71,7	70,2
55 - 59 let	28,9	29,0	34,3	35,6	41,4	47,8	46,7	46,1	52,6	53,4
60 - 64 let	5,2	7,2	9,3	7,0	6,8	9,8	10,1	12,8	15,5	13,6
65 a více let	2,4	3,4	4,3	3,4	2,4	2,5	3,7	4,0	3,7	6,1
<b>z toho podle dosaženého vzdělání:</b>										
základní vzdělání a bez vzdělání	38,9	36,5	38,3	32,5	30,1	29,8	31,1	34,6	34,9	31,4
střední bez maturity	246,2	245,3	245,4	249,2	247,0	246,7	241,0	248,2	256,9	232,6
střední s maturitou	184,3	180,7	190,1	178,3	182,5	190,1	195,8	195,1	202,4	203,1
vysokoškolské	61,2	65,7	62,6	64,2	63,1	69,0	69,1	75,5	74,3	90,4
<b>z toho podle odvětví ekonomické činnosti:</b>										
zemědělství, lesnictví a rybníkářství	16,7	13,5	14,3	15,4	15,3	15,9	14,0	12,6	11,8	11,0
těžba a dobývání	31,8	29,4	27,4	23,6	27,8	21,8	23,5	25,5	25,0	22,2
zpracovatelský průmysl	147,5	149,6	149,4	153,5	149,3	144,6	154,9	151,2	161,2	146,8
výroba a rozvod elektřiny, plynu, tepla	6,8	5,7	8,6	7,7	7,3	9,8	7,9	7,6	8,4	7,3
zásob. vodou; činnosti související s odpady	3,4	4,9	6,2	4,4	4,8	4,9	5,6	4,4	6,9	7,6
stavebnictví	43,9	40,7	42,5	46,5	45,6	48,6	45,4	49,2	53,2	51,7
velkoobchod a maloob.; opr. mot. vozidel	69,5	63,5	65,3	60,5	60,5	65,3	67,3	72,0	69,1	68,5
doprava a skladování	41,0	39,4	37,2	33,1	32,2	32,6	36,7	37,7	35,8	34,7
ubytování, stravování a pohostinství	13,7	16,0	18,5	21,3	19,4	19,2	16,2	14,9	14,9	17,6
informační a komunikační činnosti	8,4	8,2	11,0	10,2	8,0	9,3	12,2	13,2	11,1	10,6
peněžnictví a pojišťovnictví	9,6	9,1	7,5	6,2	6,9	8,3	7,5	7,3	9,5	8,6
činnosti v oblasti nemovitostí	3,9	2,4	2,7	2,2	2,2	2,1	2,8	3,4	4,1	4,4
profesní, vědecké a technické činnosti	9,4	11,3	10,6	11,3	12,4	14,8	13,2	17,5	12,3	15,0
administrativní a podpůrné činnosti	7,3	8,4	8,0	7,7	9,1	10,1	9,1	10,9	15,2	15,1
veřejná správa a obrana; povinné sociální zabezpečení	32,7	36,2	36,0	34,7	33,4	36,2	30,0	31,3	32,3	33,9
vzdělávání	36,3	37,3	36,7	32,6	32,3	36,2	35,4	35,2	35,6	36,5
zdravotní a sociální péče	33,7	35,9	38,4	37,2	38,2	39,8	38,9	43,7	43,1	41,6
kulturní, zábavní a rekreační činnosti	5,8	5,4	5,2	6,4	7,4	6,7	6,8	6,8	9,5	8,7
ostatní činnosti	8,7	11,1	10,6	9,5	10,1	9,1	9,1	8,8	9,3	10,6

# VÝBĚROVÉ ŠETŘENÍ PRACOVNÍCH SIL

Tab. B-3. Vybrané ukazatele v časové řadě 2000 až 2009

pokračování  
Moravskoslezský kraj

	2000	2001	2002	2003	2004	2005	2006	2007	2008	2009
<b>z toho podle klasifikace zaměstnání:</b>										
zákonodárci, vedoucí a řídicí pracovníci	33,2	31,2	30,1	26,4	27,4	29,9	30,0	31,5	33,8	30,2
vědeckí a odborní duševní pracovníci	61,3	57,5	53,3	50,3	47,6	53,0	51,0	54,4	51,8	62,3
techničtí, zdravotničtí a pedagogičtí pracovníci	96,7	104,6	110,9	109,8	108,8	113,5	117,1	119,5	119,2	126,1
nižší administrativní pracovníci	32,9	31,0	32,3	35,3	36,6	31,6	29,2	32,4	34,9	35,3
provozní pracovníci ve službách a obchodě	65,1	70,7	69,7	68,1	67,9	72,7	71,5	74,4	76,3	77,1
kvalifikovaní dělníci v zemědělství a lesnictví	7,1	6,5	5,9	6,0	5,2	5,1	6,0	5,8	6,1	5,2
řemeslníci a kvalifikovaní výrobci, zpracovatelé a opraváři	119,3	109,2	114,3	114,5	110,7	111,6	114,5	120,1	120,7	103,5
obsluha strojů a zařízení	68,4	72,8	75,5	74,8	78,4	77,7	78,2	79,6	84,7	76,4
pomocní a nekvalifikovaní pracovníci	40,1	39,1	40,0	36,4	38,4	38,9	38,7	35,1	39,8	40,3
příslušníci armády	5,7	5,2	4,1	2,5	1,6	1,4	0,7	0,6	1,5	1,3
<b>z toho podle postavení v zaměstnání:</b>										
zaměstnanci	466,9	464,1	467,0	453,1	455,3	469,8	468,5	477,8	498,2	482,4
zaměstnavatelé	20,3	17,6	16,5	17,8	17,0	18,1	17,9	19,1	18,7	19,9
pracující na vlastní účet	38,6	41,2	48,6	50,3	47,8	44,1	47,5	53,9	48,5	51,4
členové produkčních družstev	1,9	1,8	1,4	1,0	0,8	0,7	.	.	0,8	0,8
pomáhající rodinní příslušníci	2,8	3,3	2,9	2,0	1,8	2,9	2,8	2,0	2,5	2,9
<b>Průměrný týdenní počet obvykle odpracovaných hodin zaměstnaných v civilním sektoru</b>	.	<b>40,0</b>	<b>40,3</b>	<b>40,6</b>	<b>40,6</b>	<b>40,9</b>	<b>40,3</b>	<b>40,3</b>	<b>40,1</b>	<b>40,3</b>
v tom:										
plná pracovní doba	.	40,7	41,2	41,4	41,4	41,8	41,3	41,3	41,1	41,2
z toho:										
zaměstnanci	.	39,6	39,8	40,0	40,0	40,5	40,1	40,0	39,9	40,1
členové produkčních družstev	.	40,2	40,6	41,1	42,6	40,2	40,9	37,8	39,4	39,3
podnikatelé	.	48,6	51,0	51,3	51,0	50,5	49,9	49,9	49,0	49,1
pomáhající rodinní příslušníci	.	45,9	43,6	41,7	54,5	55,2	51,0	43,3	43,5	40,5
zkrácená pracovní doba	.	25,7	23,6	23,4	23,5	24,4	23,7	23,0	23,2	23,4
<b>Specifické skupiny zaměstnaných (tis. osob)</b>										
pracující učni a studenti	0,5	0,7	0,9	1,0	.	1,4	1,7	1,4	2,5	2,6
pracující důchodci	13,5	15,4	18,1	13,3	12,1	14,3	16,5	14,1	16,1	18,4
mateřská dovolená	2,6	2,8	4,2	4,2	2,7	2,7	2,4	3,0	3,3	4,0
<b>Zaměstnaní v NH s druhým (dalším) zaměstnáním (tis. osob)</b>	<b>11,9</b>	<b>12,7</b>	<b>12,2</b>	<b>11,8</b>	<b>11,0</b>	<b>13,1</b>	<b>11,5</b>	<b>7,0</b>	<b>7,1</b>	<b>6,3</b>
v tom:										
muži	7,8	7,9	9,1	7,7	7,6	8,3	6,4	4,0	4,8	4,5
ženy	4,1	4,8	3,1	4,1	3,4	4,8	5,1	3,0	2,3	1,8

# VÝBĚROVÉ ŠETŘENÍ PRACOVNÍCH SIL

Tab. B-3. Vybrané ukazatele v časové řadě 2000 až 2009

pokračování  
Moravskoslezský kraj

	2000	2001	2002	2003	2004	2005	2006	2007	2008	2009
<b>NEZAMĚSTNANÍ</b>										
<b>(tis. osob)</b>	<b>88,8</b>	<b>88,1</b>	<b>82,4</b>	<b>90,7</b>	<b>89,0</b>	<b>86,4</b>	<b>73,1</b>	<b>51,3</b>	<b>45,3</b>	<b>59,7</b>
v tom:										
muži	42,1	40,5	37,6	39,0	40,2	38,1	34,3	21,6	17,7	30,4
ženy	46,7	47,6	44,8	51,7	48,8	48,3	38,8	29,8	27,6	29,3
<b>v tom ve věku:</b>										
15 - 19 let	6,2	5,8	3,7	5,0	4,5	5,2	4,5	2,2	2,3	2,3
20 - 24 let	18,6	17,5	15,6	15,8	15,5	14,1	13,1	5,7	5,7	9,0
25 - 29 let	9,2	11,8	12,3	13,2	11,5	12,3	7,9	5,5	3,6	9,1
30 - 34 let	11,5	12,2	11,1	12,3	10,7	10,3	8,5	7,7	6,2	8,0
35 - 39 let	8,7	12,0	9,9	11,0	10,9	9,0	7,4	5,4	5,5	5,3
40 - 44 let	9,7	9,8	8,7	8,0	8,5	9,1	8,7	5,2	4,8	6,1
45 - 49 let	11,8	8,0	8,8	9,1	8,4	8,9	7,2	4,6	5,5	5,9
50 - 54 let	9,5	7,9	8,8	11,4	12,0	11,2	8,9	8,3	6,1	7,3
55 - 59 let	3,0	2,3	2,6	4,4	6,1	5,7	6,2	6,0	5,1	5,7
60 - 64 let	.	.	0,5	.	0,8	.	0,5	0,7	0,7	1,0
65 a více let	.	.	.	.	-	-	-	-	-	-
<b>v tom podle dosaženého vzdělání:</b>										
základní vzdělání a bez vzdělání	22,2	23,4	19,4	20,8	20,1	23,0	18,2	14,1	14,7	15,8
střední bez maturity	42,2	41,5	44,2	47,3	49,0	45,2	38,0	26,3	19,0	27,8
střední s maturitou	20,9	19,8	16,8	20,4	17,5	15,4	14,3	9,9	9,9	14,0
vysokoškolské	3,6	3,4	2,1	2,2	2,4	2,7	2,6	1,0	1,8	2,2
<b>z toho podle doby hledání zaměstnání:</b>										
do 3 měsíců	11,3	10,9	9,1	10,6	9,9	9,1	7,6	6,2	6,2	12,3
3 - 6 měsíců	11,0	9,2	9,6	10,0	8,7	9,0	7,3	5,3	4,5	10,4
6 - 12 měsíců	16,8	15,0	14,2	15,6	15,5	14,0	11,3	8,4	7,0	13,0
1 rok - 2 roky	21,8	20,4	16,9	17,2	17,9	15,8	15,6	9,3	8,4	8,7
více než 2 roky	26,1	31,2	31,5	35,9	35,6	36,8	30,4	20,7	18,4	14,4
<b>z toho nejčastější způsoby hledání práce:<sup>1)</sup></b>										
prostřednictvím úřadů práce	80,2	82,0	77,6	85,5	84,3	81,3	69,3	47,5	41,3	54,1
prostřednictvím soukromých zprostředkovatelů práce	.	.	2,6	3,7	5,6	9,0	14,7	3,9	3,9	4,6
sledováním inzerátů	6,5	6,0	55,4	71,9	74,0	70,8	57,7	38,7	34,4	46,1
prostřednictvím známých	13,8	13,9	56,8	74,4	76,7	75,3	61,2	43,2	35,6	50,0
návštěvami podniků a firem	13,0	9,1	37,8	50,1	54,0	57,2	51,8	34,3	30,2	43,5
<b>Dlouhodobě nezaměstnaní (déle než jeden rok) (tis. osob)</b>	.	.	.	.	.	.	<b>45,5</b>	<b>29,5</b>	<b>26,5</b>	<b>22,7</b>
z toho ve věku:										
15 - 24 let	.	.	.	.	.	.	8,2	3,5	2,9	2,7
25 - 29 let	.	.	.	.	.	.	4,7	2,2	1,1	3,0
30 - 39 let	.	.	.	.	.	.	11,1	8,5	7,6	4,8
40 - 49 let	.	.	.	.	.	.	10,9	6,2	6,1	6,0
50 - 59 let	.	.	.	.	.	.	10,4	8,6	8,2	5,9
z toho podle dosaženého vzdělání:										
základní	.	.	.	.	.	.	14,0	10,1	10,7	7,4
střední bez maturity	.	.	.	.	.	.	24,0	14,6	11,0	11,1
střední s maturitou	.	.	.	.	.	.	6,5	4,2	4,3	3,8
vysokoškolské	.	.	.	.	.	.	1,0	0,7	.	.

<sup>1)</sup> do konce roku 2001 mohl respondent uvést maximálně 2 způsoby, od roku 2002 respondent uvádí všechny způsoby

# VÝBĚROVÉ ŠETŘENÍ PRACOVNÍCH SIL

Tab. B-3. Vybrané ukazatele v časové řadě 2000 až 2009

pokračování  
Moravskoslezský kraj

	2000	2001	2002	2003	2004	2005	2006	2007	2008	2009
<b>MÍRA NEZAMĚSTNANOSTI (%)</b>	<b>14,3</b>	<b>14,3</b>	<b>13,3</b>	<b>14,7</b>	<b>14,5</b>	<b>13,9</b>	<b>12,0</b>	<b>8,5</b>	<b>7,4</b>	<b>9,7</b>
v tom:										
muži	12,3	11,8	11,0	11,5	11,9	11,2	10,1	6,3	5,1	8,8
ženy	16,9	17,4	16,3	18,8	17,8	17,2	14,3	11,3	10,3	10,9
<b>v tom podle věku:</b>										
15 - 19 let	57,6	59,2	49,5	58,6	64,9	59,3	53,5	32,0	29,7	41,2
20 - 24 let	24,7	24,6	24,5	26,7	28,3	27,6	26,5	12,6	12,5	19,0
25 - 29 let	11,3	14,3	14,3	14,7	14,1	14,8	10,7	7,5	5,0	12,8
30 - 34 let	14,5	15,6	14,3	15,2	12,6	11,8	9,7	8,9	7,2	9,2
35 - 39 let	10,4	14,0	11,5	13,2	13,1	11,0	9,2	6,8	6,6	6,1
40 - 44 let	11,5	12,1	11,0	10,4	10,5	11,2	10,3	6,0	5,6	7,3
45 - 49 let	13,5	9,3	10,1	10,7	10,6	11,1	9,2	5,9	7,0	7,4
50 - 54 let	12,5	10,0	11,0	14,0	14,6	13,9	11,2	10,4	7,8	9,5
55 - 59 let	9,4	7,5	7,1	11,0	12,8	10,6	11,8	11,6	8,9	9,6
60 - 64 let	.	.	5,4	.	11,2	.	4,9	5,1	4,2	7,0
65 a více let	.	.	.	.	.	.	.	.	.	.
<b>v tom podle dosaženého vzdělání:</b>										
základní vzdělání a bez vzdělání	36,3	39,1	33,6	39,0	40,1	43,6	36,9	29,0	29,6	33,4
střední bez maturity	14,6	14,5	15,3	15,9	16,6	15,5	13,6	9,6	6,9	10,7
střední s maturitou	10,2	9,9	8,1	10,3	8,7	7,5	6,8	4,8	4,7	6,4
vysokoškolské	5,5	4,9	3,2	3,4	3,6	3,8	3,7	1,3	2,3	2,4
<b>MÍRA ZAMĚSTNANOSTI (%)</b>	<b>50,2</b>	<b>50,2</b>	<b>50,8</b>	<b>49,5</b>	<b>49,2</b>	<b>50,3</b>	<b>50,5</b>	<b>51,8</b>	<b>53,1</b>	<b>52,0</b>
v tom:										
muži	58,9	59,3	59,9	58,6	57,8	58,7	59,0	61,6	62,9	60,8
ženy	42,0	41,6	42,3	41,0	41,2	42,5	42,4	42,5	43,7	43,7
<b>v tom podle věku:</b>										
15 - 19 let	5,2	4,6	4,3	4,1	2,8	4,1	4,6	5,5	6,5	4,0
20 - 24 let	52,8	52,6	49,1	46,1	43,6	42,1	41,8	45,3	45,5	44,1
25 - 29 let	68,7	66,6	68,3	70,2	65,3	68,1	66,5	70,8	74,0	70,0
30 - 34 let	75,4	74,3	74,5	73,6	76,5	76,6	75,7	75,1	76,1	76,0
35 - 39 let	82,8	80,1	82,4	79,0	80,8	83,2	83,6	83,1	85,0	84,8
40 - 44 let	83,3	82,6	83,5	81,9	84,0	81,7	84,1	88,0	89,1	86,6
45 - 49 let	77,5	82,0	82,8	81,7	79,2	82,0	84,1	89,0	87,5	86,4
50 - 54 let	71,0	73,6	74,2	73,3	74,0	73,8	77,0	78,3	79,8	80,1
55 - 59 let	36,8	36,7	42,0	42,1	47,8	53,6	51,2	50,2	57,7	59,1
60 - 64 let	8,9	11,7	14,1	10,2	9,4	13,5	13,8	16,8	19,7	16,8
65 a více let	1,6	2,2	2,7	2,1	1,5	1,5	2,2	2,3	2,1	3,3
<b>z toho ve věku 20 - 64 let</b>	<b>64,5</b>	<b>64,5</b>	<b>65,2</b>	<b>63,7</b>	<b>63,7</b>	<b>65,1</b>	<b>65,4</b>	<b>67,2</b>	<b>69,1</b>	<b>67,8</b>
<b>v tom podle dosaženého vzdělání:</b>										
základní vzdělání a bez vzdělání	35,4	34,1	35,8	32,8	31,9	30,9	35,1	38,3	37,6	38,4
střední bez maturity	67,2	66,8	66,6	65,7	64,8	66,1	67,1	69,0	72,8	69,7
střední s maturitou	67,8	67,7	69,6	66,3	67,5	70,3	68,3	68,7	70,5	68,4
vysokoškolské	80,9	83,0	83,9	83,8	82,9	82,9	78,9	83,5	80,8	82,4



# VÝBĚROVÉ ŠETŘENÍ PRACOVNÍCH SIL

Tab. B-3. Vybrané ukazatele v časové řadě 2000 až 2009

dokončení  
Moravskoslezský kraj

	2000	2001	2002	2003	2004	2005	2006	2007	2008	2009
<b>MÍRA EKONOMICKÉ AKTIVITY (%)</b>	<b>58,6</b>	<b>58,6</b>	<b>58,7</b>	<b>58,1</b>	<b>57,6</b>	<b>58,5</b>	<b>57,3</b>	<b>56,6</b>	<b>57,3</b>	<b>57,6</b>
v tom:										
muži	67,1	67,3	67,3	66,2	65,7	66,1	65,7	65,7	66,4	66,7
ženy	50,6	50,4	50,6	50,4	50,1	51,3	49,5	47,9	48,8	49,0
<b>v tom podle věku:</b>										
15 - 19 let	12,2	11,2	8,5	9,8	8,0	10,1	9,9	8,1	9,2	6,9
20 - 24 let	70,1	69,8	65,1	62,9	60,8	58,1	56,8	51,9	52,0	54,4
25 - 29 let	77,5	77,8	79,7	82,4	76,0	79,9	74,4	76,5	77,9	80,3
30 - 34 let	88,2	88,1	86,9	86,8	87,6	86,8	83,8	82,4	82,0	83,7
35 - 39 let	92,4	93,2	93,1	91,1	93,0	93,5	92,1	89,2	90,9	90,3
40 - 44 let	94,1	94,0	93,8	91,4	93,9	92,0	93,7	93,6	94,4	93,4
45 - 49 let	89,6	90,4	92,2	91,5	88,5	92,2	92,6	94,5	94,1	93,3
50 - 54 let	81,1	81,8	83,3	85,2	86,7	85,8	86,6	87,4	86,5	88,5
55 - 59 let	40,6	39,7	45,3	47,2	54,8	60,0	58,1	56,8	63,4	65,4
60 - 64 let	9,7	12,2	14,9	10,9	10,5	14,2	14,5	17,7	20,6	18,1
65 a více let	1,6	2,4	2,9	2,2	1,5	1,5	2,2	2,3	2,1	3,3
<b>z toho ve věku 20 - 64 let</b>	<b>74,6</b>	<b>74,6</b>	<b>74,9</b>	<b>74,2</b>	<b>74,0</b>	<b>75,1</b>	<b>73,8</b>	<b>73,3</b>	<b>74,4</b>	<b>75,0</b>
<b>v tom podle dosaženého vzdělání:</b>										
základní vzdělání a bez vzdělání	54,3	54,8	53,2	52,7	52,0	53,2	54,2	53,6	53,1	56,9
střední bez maturity	78,0	77,4	78,3	77,7	77,2	77,8	77,2	76,1	78,0	77,8
střední s maturitou	75,2	74,9	75,6	73,5	73,8	75,7	73,1	72,1	73,9	73,2
vysokoškolské	85,6	87,2	86,5	86,8	86,1	86,3	81,9	84,6	82,7	84,5

# VZDĚLÁVÁNÍ

Tab. B-4. Vybrané ukazatele v časové řadě 2000 až 2009

Moravskoslezský kraj

	2000	2001	2002	2003	2004	2005	2006	2007	2008	2009
u středního a vyššího odborného vzdělávání školní ročník										
	2000/ 2001	2001/ 2002	2002/ 2003	2003/ 2004	2004/ 2005	2005/ 2006	2006/ 2007	2007/ 2008	2008/ 2009	2009/ 2010
<b>STŘEDNÍ ŠKOLY</b>										
žáci			70 365	71 332	72 478	72 968	73 221	72 036	71 338	69 848
z toho v denním studiu				67 147	67 947	68 296	68 466	67 147	65 955	64 319
v tom vyučující obory:										
<b>obory gymnázií</b>										
žáci	15 881	15 856	16 269	16 327	16 643	16 937	17 300	17 386	17 399	16 958
z toho v denním studiu	15 733	15 691	16 099	16 142	16 449	16 705	17 074	17 137	17 113	16 732
<b>obory odborného vzdělání bez nástavbového studia</b>										
žáci				50 129	50 661	50 807	50 705	49 452	48 388	47 053
z toho v denním studiu				48 813	49 181	49 239	49 083	47 767	46 609	45 228
v tom:										
obory SOŠ, praktických škol										
žáci				26 261	27 232	27 611	28 117	27 980	28 287	
z toho v denním studiu				25 031	25 868	26 189	26 639	26 452	26 648	
obory SOU, OU										
žáci	24 049	24 715	24 310	23 868	23 429	23 196	22 588	21 472	20 101	
z toho v denním studiu	23 974	24 637	24 227	23 782	23 313	23 050	22 444	21 315	19 961	
<b>obory nástavbového studia</b>										
žáci				4 876	5 174	5 224	5 216	5 198	5 551	5 837
z toho v denním studiu				2 192	2 317	2 352	2 309	2 243	2 233	2 359
Žáci středních škol podle druhu středního vzdělání (%)										
bez výučního listu a maturity						0,3	0,3	0,3	0,3	0,4
s výučním listem						24,9	23,6	22,3	20,5	20,1
s maturitou						67,7	69,0	70,2	71,4	71,2
nástavbové studium						7,2	7,1	7,2	7,8	8,4
Žáci denního studia podle věku (%)										
do 14 let						5,5	5,4	5,5	5,6	5,4
15 - 18 let						81,3	81,4	80,8	80,2	78,6
19 let a více						13,2	13,2	13,7	14,2	16,0
<b>KONZERVATOŘE</b>										
žáci	429	430	445	458	454	443	517	518	494	476
z toho v denním studiu	424	427	436	447	442	426	494	482	456	440
<b>VYŠŠÍ ODBORNÉ ŠKOLY</b>										
studenti	2 453	2 382	2 504	2 621	2 568	2 467	2 345	2 511	2 479	2 480
z toho v denním studiu	2 130	2 068	2 095	2 171	2 089	1 902	1 809	1 793	1 686	1 639
<b>CELOŽIVOTNÍ VZDĚLÁVÁNÍ</b>										
<b>Střední školy</b>										
studenti v jiné než denní formě studia				4 185	4 531	4 672	4 755	4 889	5 383	5 529
z celku:										
gymnázia	148	165	170	185	194	232	226	249	286	226
SOŠ bez nástaveb				1 316	1 480	1 568	1 622	1 685	1 779	1 825
SOŠ - nástavbové studium				2 684	2 857	2 872	2 907	2 955	3 318	3 478
<b>Konzervatoře</b>										
studenti v jiné než denní formě studia	5	3	9	11	12	17	23	36	38	36
<b>Vyšší odborné školy</b>										
studující při zaměstnání	323	314	409	450	479	565	536	718	793	841

Zdroj: Školy vč. celoživotního vzdělávání - ÚIV, Rekvalifikace - MPSV

# VZDĚLÁVÁNÍ

Tab. B-4. Vybrané ukazatele v časové řadě 2000 až 2009

pokračování  
Moravskoslezský kraj

	2000	2001	2002	2003	2004	2005	2006	2007	2008	2009
	u středního a vyššího odborného vzdělávání školní ročník									
	2000/ 2001	2001/ 2002	2002/ 2003	2003/ 2004	2004/ 2005	2005/ 2006	2006/ 2007	2007/ 2008	2008/ 2009	2009/ 2010
<b>VYSOKÉ ŠKOLY<sup>1)</sup></b>										
<b>Studenti s trvalým bydlíštěm v kraji k 31. 12.</b>	<b>22 370</b>	<b>23 528</b>	<b>25 385</b>	<b>28 733</b>	<b>31 150</b>	<b>33 705</b>	<b>36 784</b>	<b>39 949</b>	<b>42 779</b>	<b>45 967</b>
z toho ženy	10 356	11 128	12 146	13 927	15 611	17 387	19 404	21 400	23 487	25 615
z celku:										
na veřejných VŠ	22 156	23 084	24 731	27 919	30 082	32 222	34 720	37 318	39 485	42 092
na soukromých VŠ	223	457	660	828	1 087	1 503	2 088	2 666	3 334	3 931
z celku:										
na VŠ se sídlem v kraji	13 438	13 914	14 884	17 122	18 702	20 299	22 365	24 558	26 700	28 940
OU Ostrava	3 172	3 296	3 639	4 591	5 117	5 546	5 812	6 495	6 497	6 952
SU Opava	1 652	1 650	1 702	1 827	1 998	2 514	3 060	3 705	4 852	5 773
VŠB-TU Ostrava	8 458	8 601	9 034	10 076	10 794	11 138	11 971	12 545	13 073	13 738
VŠ podnikání Ostrava	156	367	509	628	793	1 101	1 522	1 813	2 121	2 229
VŠ sociálně správní ICV Havířov	-	-	-	-	-	-	-	-	157	248
na VŠ se sídlem v ostatních krajích	8 932	9 614	10 501	11 611	12 448	13 406	14 419	15 391	16 079	17 027
<b>Studenti vysokých škol s místem výuky v kraji k 31. 12.<sup>2)</sup></b>		<b>22 211</b>	<b>23 852</b>	<b>26 773</b>	<b>29 194</b>	<b>31 359</b>	<b>34 188</b>	<b>36 600</b>	<b>39 324</b>	<b>41 882</b>
z toho ženy		10 377	11 138	12 500	14 025	15 626	17 381	18 886	20 823	22 453
z celku typ programu:										
bakalářský		5 078	6 617	10 692	15 708	19 073	22 659	25 017	27 413	29 074
magisterský		15 986	15 969	14 581	11 823	10 576	9 691	9 696	9 919	10 689
doktorský		1 222	1 359	1 607	1 777	1 841	1 968	2 040	2 133	2 267
z celku prezenční studium		17 752	18 675	20 946	22 270	23 736	25 100	25 966	26 622	27 653
z toho typ programu:										
bakalářský		3 030	4 022	7 447	11 311	14 073	16 499	17 888	18 760	19 575
magisterský		14 467	14 341	13 054	10 448	9 195	8 146	7 666	7 399	7 415
doktorský		302	375	515	579	558	542	508	545	720
z celku distanční a kombinované studium		4 503	5 216	5 877	6 981	7 691	9 170	10 753	12 838	14 413
z toho typ programu:										
bakalářský		2 052	2 600	3 253	4 409	5 021	6 196	7 192	8 730	9 576
magisterský		1 534	1 638	1 538	1 383	1 391	1 552	2 041	2 534	3 312
doktorský		920	984	1 092	1 198	1 283	1 427	1 533	1 589	1 548
Absolventi VŠ s místem výuky v kraji		3 318	3 621	3 751	4 461	4 926	5 968	7 487	8 515	8 930
z toho ženy		1 777	1 909	1 989	2 322	2 710	3 112	4 127	4 791	5 177

<sup>1)</sup> za všechny roky podle stavu matricy k 29. 1. 2010

<sup>2)</sup> student může studovat na více školách, v různých krajích ve více typech i formách studia, proto součet studentů v jednotlivých krajích je vyšší než v ČR celkem (obdobně u typu a formy studia)

Zdroj: Školy vč. celoživotního vzdělávání - ÚIV, Rekvalifikace - MPSV

# VZDĚLÁVÁNÍ

Tab. B-4. Vybrané ukazatele v časové řadě 2000 až 2009

pokračování  
Moravskoslezský kraj

	2000	2001	2002	2003	2004	2005	2006	2007	2008	2009
	u středního a vyššího odborného vzdělávání školní ročník									
	2000/ 2001	2001/ 2002	2002/ 2003	2003/ 2004	2004/ 2005	2005/ 2006	2006/ 2007	2007/ 2008	2008/ 2009	2009/ 2010
<b>LIDSKÉ ZDROJE VE VĚDĚ A TECHNOLOGIÍCH (VŠPS)</b>										
Podíl (%):										
lidských zdrojů ve vědě a technologiích na obyvatelstvu 15+	18,3	18,7	18,5	18,2	18,0	19,0	19,7	20,2	20,3	22,0
osob s ukončeným terciárním vzděláním na obyvatelstvu 15+	7,4	7,7	7,7	7,9	7,9	8,4	9,1	9,4	9,5	11,4
zaměstnaných ve vědeckých a technických zaměstnáních na zaměstnaných celkem	29,8	30,7	30,6	30,5	29,9	31,1	31,3	31,4	30,1	33,8
jádra lidských zdrojů ve vědě a technologiích na zaměstnaných celkem	8,1	8,8	9,3	9,7	9,5	10,1	10,2	10,6	9,8	13,3
<b>INFORMAČNÍ SPOLEČNOST<sup>3)</sup></b>										
Jednotlivci s mobilním telefonem v populaci (%)	.	.	.	.	68,3	76,1	79,7	84,4	86,3	.
Uživatelé osobního počítače v populaci (%)	.	.	.	.	39,0	42,4	45,1	50,5	54,0	58,3
Uživatelé internetu v populaci (%)	.	.	.	.	28,7	32,8	36,8	44,3	49,4	54,4
<b>REKVALIFIKACE</b>										
<b>Účastníci rekvalifikací celkem (v daném roce)</b>	.	<b>10 547</b>	<b>11 544</b>	<b>12 741</b>	<b>12 811</b>	<b>10 344</b>	<b>10 770</b>	<b>10 919</b>	<b>8 214</b>	<b>8 500</b>
v tom:										
muži	.	5 036	4 962	5 378	5 549	4 513	4 752	4 485	3 111	3 935
ženy	.	5 511	6 582	7 363	7 262	5 831	6 018	6 434	5 103	4 565
z celku podle věku										
do 29 let	.	5 682	6 326	6 691	6 551	4 683	4 438	3 913	2 388	2 518
50 let a více	.	595	705	958	978	1 119	1 283	1 616	1 589	1 400
z celku podle vzdělání										
základní a bez vzdělání	.	1 487	1 568	1 740	1 957	1 384	1 673	1 998	1 451	1 295
střední vč. vyučení	.	3 676	4 168	4 745	4 934	3 808	4 173	4 146	3 209	3 701
vyučení s maturitou	.	939	947	1 073	1 067	906	896	977	720	730
úplné střední všeobecné	.	871	922	887	743	709	609	576	459	405
úplné střední odborné s maturitou	.	2 892	3 161	3 412	3 282	2 860	2 794	2 548	1 828	1 769
vyšší	.	124	125	152	113	93	80	60	32	35
vysokoškolské	.	558	652	732	715	584	545	612	515	565

<sup>3)</sup> tříletý průměr z celkového počtu jednotlivců ve věku 16 a více let

Zdroj: Školy vč. celoživotního vzdělávání - ÚIV, Rekvalifikace - MPSV

# VZDĚLÁVÁNÍ

Tab. B-4. Vybrané ukazatele v časové řadě 2000 až 2009

dokončení  
Moravskoslezský kraj

	2000	2001	2002	2003	2004	2005	2006	2007	2008	2009
u středního a vyššího odborného vzdělávání školní ročník										
	2000/ 2001	2001/ 2002	2002/ 2003	2003/ 2004	2004/ 2005	2005/ 2006	2006/ 2007	2007/ 2008	2008/ 2009	2009/ 2010
<b>LIDSKÉ ZDROJE VE VĚDĚ A TECHNOLOGIÍCH (VŠPS)</b>										
z celku typ rekvalifikace										
profesní rekvalifikace		5 202	4 718	4 903	5 426	4 694	4 876	4 772	3 448	4 024
rozšíření kvalifikace		2 237	2 620	3 213	3 501	3 595	4 052	3 360	1 895	1 863
kurz IT						567	740	1 791	2 219	1 811
příprava k podnikání		29	76	214	253	392	487	488	331	489
z celku podle doby rekvalifikace										
do 1 měsíce		4 603	4 763	5 044	5 244	3 939	4 034	4 164	3 175	4 133
nad 1 měsíc a do 3 měsíců		2 828	3 071	3 309	3 598	3 135	3 284	3 528	2 849	2 372
<b>Uchazeči s ukončenou rekvalifikací</b>		<b>7 369</b>	<b>9 453</b>	<b>10 233</b>	<b>10 498</b>	<b>8 831</b>	<b>9 261</b>	<b>9 714</b>	<b>7 495</b>	<b>7 186</b>
v tom:										
muži		3 705	4 240	4 435	4 824	4 009	4 291	4 113	2 921	3 472
ženy		3 664	5 213	5 798	5 674	4 822	4 970	5 601	4 574	3 714
<b>Uchazeči s úspěšně ukončenou rekvalifikací v daném roce</b>		<b>6 683</b>	<b>8 468</b>	<b>9 087</b>	<b>9 317</b>	<b>7 936</b>	<b>8 139</b>	<b>8 317</b>	<b>6 281</b>	<b>6 480</b>
v tom:										
muži		3 397	3 814	3 919	4 265	3 567	3 746	3 526	2 416	3 113
ženy		3 286	4 654	5 168	5 052	4 369	4 393	4 791	3 865	3 367
<b>Poměr počtu účastníků rekvalifikací v daném roce k počtu uchazečů o zaměstnání k 31. 12. předchozího roku (%)</b>		<b>11,1</b>	<b>12,3</b>	<b>12,6</b>	<b>12,1</b>	<b>9,8</b>	<b>11,2</b>	<b>12,8</b>	<b>12,5</b>	<b>14,8</b>
v tom:										
muži		10,2	10,1	10,2	10,0	8,5	10,0	10,9	9,9	14,1
ženy		12,2	14,5	15,2	14,2	11,2	12,3	14,5	14,8	15,5
<b>Podíl úspěšně ukončených rekvalifikací (%)</b>		<b>90,7</b>	<b>89,6</b>	<b>88,8</b>	<b>88,8</b>	<b>89,9</b>	<b>87,9</b>	<b>85,6</b>	<b>83,8</b>	<b>90,2</b>
v tom:										
muži		91,7	90,0	88,4	88,4	89,0	87,3	85,7	82,7	89,7
ženy		89,7	89,3	89,1	89,0	90,6	88,4	85,5	84,5	90,7
<b>Úspěšnost absolventů rekvalifikací při hledání zaměstnání (%)<sup>4)</sup></b>		<b>62,1</b>	<b>43,7</b>	<b>42,1</b>	<b>44,2</b>	<b>42,2</b>	<b>46,2</b>	<b>48,8</b>	<b>47,9</b>	<b>33,2</b>
v tom:										
muži		68,0	49,1	46,3	52,1	49,2	52,7	53,9	52,8	36,0
ženy		55,6	39,5	39,2	38,2	37,2	41,5	45,4	45,1	31,1

<sup>4)</sup> poměr počtu umístěných uchazečů do 12 měsíců po úspěšně ukončené rekvalifikaci k počtu uchazečů o zaměstnání s úspěšně ukončenou rekvalifikací

Zdroj: Školy vč. celoživotního vzdělávání - ÚIV, Rekvalifikace - MPSV

# EKONOMIKA

Tab. B-5. Vybrané ukazatele v časové řadě 2000 až 2009

Moravskoslezský kraj

	2000	2001	2002	2003	2004	2005	2006	2007	2008	2009
<b>MAKROEKONOMIKA</b>										
Vývoj HDP ve stálých cenách (předchozí rok = 100)	101,5	101,5	100,6	104,0	104,8	107,6	103,6	105,1	102,6	92,4
Hrubý domácí produkt na 1 obyvatele (Kč)	166 891	179 741	186 130	195 864	226 089	246 825	261 316	288 610	305 458	281 634
průměr ČR = 100	78,3	78,1	77,0	77,5	82,0	84,7	83,3	84,3	86,4	81,5
Hrubý domácí produkt na 1 zaměstnaného (Kč)	397 168	424 481	431 958	468 271	543 792	577 714	608 647	647 950	674 549	632 020
průměr ČR = 100	89,6	89,6	87,5	89,5	95,4	96,6	96,1	95,7	96,7	91,2
Čistý disponibilní důchod domácností na 1 obyvatele (Kč)	103 028	108 873	113 211	116 767	121 892	130 866	138 305	152 114	168 818	167 627
průměr ČR = 100	90,9	90,9	90,4	89,2	89,1	91,0	89,1	89,9	93,0	93,2
Hrubá přidaná hodnota (mil. Kč)	192 859	205 986	213 162	223 813	254 853	277 013	294 722	324 113	343 819	316 158
v tom odvětví (%):										
zemědělství a lesní hospodářství, rybolov	3,1	3,0	2,3	2,2	2,1	1,8	1,6	1,5	1,8	1,7
dobývání nerostných surovin	5,5	5,4	5,3	4,7	6,2	6,8	5,6	5,3	8,3	6,0
zpracovatelský průmysl	30,0	28,9	27,5	28,2	32,6	32,8	33,0	34,3	30,2	27,6
výroba a rozvod elektřiny, tepla, vody	4,0	4,5	4,9	4,7	4,6	4,2	4,0	4,0	4,6	6,2
stavebnictví	6,3	6,6	6,3	6,5	6,2	5,7	5,9	6,4	6,0	7,0
obchod, ubytování a stravování	13,8	13,1	14,1	13,2	11,6	13,2	13,0	12,8	12,5	11,9
doprava, skladování, pošty a telekomunikace	8,8	9,0	9,8	9,6	8,8	7,9	8,7	8,5	8,6	8,9
ostatní odvětví	28,6	29,5	29,8	30,9	27,9	27,4	28,2	27,3	28,1	30,8
Zaměstnaní na hlavní pracovní poměr podle místa pracoviště <sup>1)</sup>	535 949	535 296	542 901	525 700	521 475	534 811	536 634	556 474	566 118	556 724
z toho zaměstnanci	462 728	460 036	461 854	444 533	444 700	457 314	456 455	468 140	483 723	472 957
<b>VÝVOZ ZBOŽÍ</b>										
Vývoz celkem (mil. Kč)	.	.	.	132 798	178 102	201 970	225 492	250 339	259 653	226 160
Vývoz celkem, ČR = 100	.	.	.	9,7	10,3	10,8	10,5	10,1	10,5	10,6
<b>REGISTR EKONOMICKÝCH SUBJEKTŮ</b>										
Registrované subjekty	202 599	208 271	215 190	223 771	227 427	229 242	231 783	235 648	240 486	241 103
v tom: fyzické osoby	175 144	178 811	184 516	190 254	192 463	192 488	193 539	195 008	197 025	194 923
právnícké osoby	27 455	29 460	30 674	33 517	34 964	36 754	38 244	40 640	43 461	46 180
z celku jednotky typu podnik <sup>2)</sup>	.	.	.	.	.	114 496	112 562	108 802	120 813	121 427
v tom: fyzické osoby	.	.	.	.	.	94 114	90 613	86 019	94 502	96 559
právnícké osoby	.	.	.	.	.	20 382	21 949	22 783	26 311	24 868
<b>PRŮMYSL</b>										
Subjekty se 100 a více zaměstnanci se sídlem v kraji										
průměrný počet subjektů	159	180	192	202	202	204	204	227	236	245
průměrný evidenční počet zaměstnanců (fyz. osob)	120 521	122 863	122 210	117 724	118 233	116 312	114 439	120 665	125 793	110 635
tržby za prodej vlastních výrobků a služeb průmyslové povahy celkem (mil. Kč, běžné ceny)	195 996	214 378	201 818	219 789	286 996	310 518	339 969	349 058	379 783	307 629
v přepočtu na 1 zaměstnance (tis. Kč)	1 626	1 745	1 651	1 867	2 427	2 670	2 971	2 893	3 019	2 781

<sup>1)</sup> odhad celkového počtu zaměstnaných podle metodiky ESA95 (Evropský systém účtů 1995)

<sup>2)</sup> subjekt, který podle statistických zjišťování nebo administrativních zdrojů vykazuje ekonomickou aktivitu

# EKONOMIKA

Tab. B-5. Vybrané ukazatele v časové řadě 2000 až 2009

pokračování  
Moravskoslezský kraj

	2000	2001	2002	2003	2004	2005	2006	2007	2008	2009
<b>STAVEBNICTVÍ</b>										
Subjekty s 50 a více zaměstnanci se sídlem v kraji <sup>3)</sup>										
průměrný počet subjektů	237	230	242	240	259	269	87	92	89	94
průměrný evidenční počet zaměstnanců (fyz. osob)	16 995	16 551	16 797	16 367	16 584	16 872	11 485	10 910	10 707	9 888
základní stavební výroba celkem (mil. Kč, běžné ceny)	.	.	.	.	.	.	13 467	13 845	14 756	13 949
v přepočtu na 1 zaměstnance (tis. Kč)	.	.	.	.	.	.	1 173	1 269	1 378	1 411
Subjekty s 20 a více zaměstnanci podle místa stavby										
stavební práce (v hodnotě "S") v tuzemsku podle místa stavby (v mil. Kč, běžné ceny)	16 177	21 137	22 278	22 595	28 035	26 193	27 049	33 397	36 844	32 055
v přepočtu na 1 obyvatele (tis. Kč)	12,6	16,7	17,6	17,9	22,3	20,9	21,6	26,7	29,5	25,7
<b>NÁKLADY PRÁCE</b>										
Měsíční náklady práce na 1 zaměstnance (Kč) <sup>4)</sup>										
v tom:										
přímé náklady	13 221	14 492	15 124	16 536	18 208	18 372	18 419	20 241	22 257	.
sociální požitky	278	366	343	339	363	387	435	494	368	.
sociální náklady a výdaje	5 047	5 444	5 864	6 507	7 023	6 821	6 989	7 505	8 181	.
personální náklady a výdaje	195	224	223	225	220	260	291	344	338	.
daně a dotace	-15	-24	-24	-19	-24	-34	-56	-142	-51	.
<b>ZAMĚSTNANCI A MZDY</b>										
Průměrný evidenční počet zaměstnanců (tis. fyz. osob) <sup>5)</sup>										
v tom v odvětví:										
zemědělství, lesnictví a rybářství	.	.	.	.	.	9,0	8,9	8,4	8,2	.
těžba a dobývání	.	.	.	.	.	21,9	20,5	18,7	18,0	.
zpracovatelský průmysl	.	.	.	.	.	133,1	136,3	143,6	149,5	.
výroba a rozvod elektřiny, plynu, tepla	.	.	.	.	.	6,0	5,2	4,9	4,1	.
zásob. vodou; činnosti související s odpady	.	.	.	.	.	6,1	6,0	5,9	6,0	.
stavebnictví	.	.	.	.	.	29,3	29,1	29,6	29,8	.
velkoobchod a maloobchod; opravy motorových vozidel	.	.	.	.	.	48,6	48,3	50,2	47,6	.
doprava a skladování	.	.	.	.	.	32,6	33,2	32,6	29,2	.
ubytování, stravování a pohostinství	.	.	.	.	.	10,6	10,3	10,5	10,8	.

<sup>3)</sup> do roku 2005 podniky s 20 a více zaměstnanci, od roku 2006 podniky s 50 a více zaměstnanci se sídlem v kraji

<sup>4)</sup> v roce 2008 a 2009 zahrnuty i údaje za fyzické osoby nezapsané do obchodního rejstříku, zaměstnávající 10 a více zaměstnanců

<sup>5)</sup> podle místa pracoviště (od roku 2002 včetně menších podniků) a od roku 2005 podle CZ-NACE

# EKONOMIKA

Tab. B-5. Vybrané ukazatele v časové řadě 2000 až 2009

pokračování  
Moravskoslezský kraj

	2000	2001	2002	2003	2004	2005	2006	2007	2008	2009
informační a komunikační činnosti	.	.	.	.	.	5,2	5,6	6,0	5,8	.
peněžnictví a pojištnictví	.	.	.	.	.	3,9	3,8	3,9	3,8	.
činnosti v oblasti nemovitostí	.	.	.	.	.	3,8	4,1	3,9	4,3	.
profesní, vědecké a technické činnosti	.	.	.	.	.	9,3	9,4	10,4	10,7	.
administrativní a podpůrné činnosti	.	.	.	.	.	15,2	16,9	18,0	22,2	.
veřejná správa a obrana; povinné sociální zabezpečení	.	.	.	.	.	27,5	27,6	27,5	27,0	.
vzdělávání	.	.	.	.	.	34,6	34,8	34,8	34,3	.
zdravotní a sociální péče	.	.	.	.	.	32,7	32,6	32,5	32,9	.
kulturní, zábavní a rekreační činnosti	.	.	.	.	.	5,4	5,3	5,6	5,3	.
ostatní činnosti	.	.	.	.	.	4,0	4,4	4,2	4,5	.
Průměrná hrubá měsíční mzda (Kč) <sup>6)</sup>	12 966	14 049	14 263	15 177	16 159	17 009	17 919	19 263	20 730	.
v tom v odvětví:										
zemědělství, lesnictví a rybářství	.	.	.	.	.	13 166	14 078	15 502	17 262	.
těžba a dobývání	.	.	.	.	.	23 772	25 730	27 977	32 998	.
zpracovatelský průmysl	.	.	.	.	.	17 834	18 642	20 099	21 636	.
výroba a rozvod elektřiny, plynu, tepla	.	.	.	.	.	24 327	26 227	27 776	30 424	.
zásob. vodou; činnosti související s odpady	.	.	.	.	.	16 485	17 440	19 122	19 761	.
stavebnictví	.	.	.	.	.	15 551	16 306	17 633	19 086	.
velkoobchod a maloobchod; opravy motorových vozidel	.	.	.	.	.	13 789	14 692	15 945	17 261	.
doprava a skladování	.	.	.	.	.	16 182	17 094	18 585	20 520	.
ubytování, stravování a pohostinství	.	.	.	.	.	8 658	9 136	9 506	9 843	.
informační a komunikační činnosti	.	.	.	.	.	28 139	27 356	31 732	33 774	.
peněžnictví a pojištnictví	.	.	.	.	.	26 081	27 937	27 725	31 006	.
činnosti v oblasti nemovitostí	.	.	.	.	.	14 602	15 716	16 487	18 819	.
profesní, vědecké a technické činnosti	.	.	.	.	.	19 082	19 469	21 497	23 248	.
administrativní a podpůrné činnosti	.	.	.	.	.	10 414	11 313	11 720	13 598	.
veřejná správa a obrana; povinné sociální zabezpečení	.	.	.	.	.	21 013	22 154	23 701	25 061	.
vzdělávání	.	.	.	.	.	17 250	18 228	19 427	20 127	.
zdravotní a sociální péče	.	.	.	.	.	15 957	17 402	18 684	19 441	.
kulturní, zábavní a rekreační činnosti	.	.	.	.	.	13 971	14 622	15 219	16 320	.
ostatní činnosti	.	.	.	.	.	11 998	12 785	13 554	14 454	.

<sup>6)</sup> v roce 2000 a 2001 průmysl celkem



# EKONOMIKA

Tab. B-5. Vybrané ukazatele v časové řadě 2000 až 2009

dokončení  
Moravskoslezský kraj

	2000	2001	2002	2003	2004	2005	2006	2007	2008	2009
<b>VÝBĚROVÉ ŠETŘENÍ MEZD<sup>7)</sup></b>										
Průměrná hrubá měsíční mzda celkem (Kč)	14 750	16 005	16 772	18 180	19 100	19 838	20 811	22 514	24 075	23 873
v tom: muži	16 699	17 939	18 658	20 344	21 138	21 947	22 978	24 945	27 093	26 657
ženy	11 769	13 202	14 260	15 300	16 112	16 815	17 794	19 006	19 894	20 029
Medián mezd (Kč)	.	.	15 425	16 500	17 380	18 077	18 933	20 365	21 564	21 144
v tom: muži	.	.	16 885	18 096	18 820	19 644	20 577	22 186	23 761	23 124
ženy	.	.	13 414	14 334	15 199	15 784	16 632	17 573	18 275	18 211
Průměrná hrubá měsíční mzda podle klasifikace zaměstnání (Kč)										
zákonodárci, vedoucí a řídicí pracovníci	.	26 341	32 131	34 350	35 560	36 628	38 771	40 974	46 284	45 861
vědeckí a odborní duševní pracovníci	.	17 606	21 637	23 787	24 537	25 720	27 073	29 048	30 323	31 103
techničtí, zdravotničtí a pedagogičtí pracovníci	.	16 107	17 528	19 107	20 250	21 161	22 341	24 739	26 285	26 527
nižší administrativní pracovníci	.	12 035	12 780	14 079	14 914	15 305	15 880	17 147	18 584	18 688
provozní pracovníci ve službách a obchodě	.	9 828	10 486	11 604	12 086	12 549	13 678	14 567	14 987	15 059
kvalifikovaní dělníci v zemědělství a lesnictví	.	10 580	10 355	10 590	12 413	12 738	14 419	16 378	17 708	16 196
řemeslníci a kvalifikovaní výrobci, zpracovatelé a opraváři	.	13 381	16 076	16 614	17 708	18 351	19 250	20 671	22 377	20 993
obsluha strojů a zařízení	.	12 968	15 779	16 936	17 839	18 717	19 518	20 976	22 538	21 415
pomocní a nekvalifikovaní pracovníci	.	8 791	10 386	10 925	11 766	12 207	12 479	13 405	14 011	14 130

<sup>7)</sup> Ministerstvo práce a sociálních věcí ČR (šetření o průměrném výdělku) a Ministerstvo financí ČR (šetření o platu)

# NEZAMĚSTNANOST (MPSV)

Tab. B-6. Vybrané ukazatele v časové řadě 2000 až 2009

Moravskoslezský kraj

	2000	2001	2002	2003	2004	2005	2006	2007	2008	2009
<b>Uchazeči o zaměstnání evidovaní úřady práce</b>	<b>94 609</b>	<b>94 226</b>	<b>101 214</b>	<b>106 304</b>	<b>105 486</b>	<b>96 528</b>	<b>85 422</b>	<b>65 816</b>	<b>57 455</b>	<b>80 581</b>
z toho:										
ženy	45 193	45 335	48 388	51 013	52 096	49 111	44 309	34 504	29 483	37 746
absolventi škol a mladiství	12 593	13 258	13 513	9 956	8 904	6 995	5 758	3 752	3 623	4 699
osoby se zdravotním postižením										
částečně nezaměstnaní <sup>1)</sup>	11 449	11 973	12 656	13 514	14 138	13 890	13 487	12 184	10 642	10 661
z toho ženy	.	.	.	.	.	3 578	4 634	4 638	4 257	7 857
dosažitelní	.	.	99 249	104 922	99 732	91 177	80 378	61 403	54 193	78 554
z toho:										
ženy	.	.	48 296	50 921	48 993	46 203	41 437	31 930	27 564	36 523
absolventi škol a mladiství	.	.	12 259	9 218	8 062	6 439	5 321	3 404	3 391	4 465
<b>Uchazeči s nárokem na podporu v nezaměstnanosti</b>	<b>27 244</b>	<b>25 240</b>	<b>28 122</b>	<b>27 633</b>	<b>20 279</b>	<b>18 982</b>	<b>17 483</b>	<b>14 760</b>	<b>16 100</b>	<b>22 988</b>
z toho ženy	.	.	13 636	13 255	10 070	9 498	8 878	7 374	7 971	10 097
v tom podle výše měsíčního nároku na podporu v nezaměstnanosti:										
do 1 500 Kč	.	.	1 728	1 687	1 495	331	255	176	216	119
1 501 - 2 500 Kč	.	.	13 188	11 535	3 984	4 352	3 643	3 057	1 533	669
2 501 - 3 500 Kč	.	.	5 567	5 783	5 007	4 409	2 983	1 850	2 874	5 084
3 501 - 4 500 Kč	.	.	3 428	3 594	3 489	3 183	3 562	2 974	2 979	3 717
4 501 - 5 500 Kč	.	.	1 953	2 100	2 190	2 257	2 445	2 129	2 517	3 180
5 501 - 6 500 Kč	.	.	1 024	1 199	1 377	1 584	1 645	1 513	2 096	2 947
6 501 - 7 500 Kč	.	.	505	704	878	1 019	1 054	988	1 484	2 465
7 501 - 8 500 Kč	.	.	729	1 031	680	654	713	755	916	1 732
8 501 - 9 500 Kč	.	.	.	.	457	475	420	469	482	1 116
9 501 a více Kč	.	.	.	.	722	718	763	849	1 003	1 959
Průměrná měsíční výše podpory (Kč)	.	.	2 936	3 112	3 963	4 194	4 458	4 768	5 089	5 544
<b>Uchazeči o zaměstnání podle věku:</b>										
do 19 let	3 176	7 053	7 162	7 188	6 373	5 099	4 163	2 845	2 745	3 516
z toho mladiství uchazeči	990	979	1 085	1 121	1 003	859	819	737	716	695
20-24 let	20 614	15 985	17 466	17 276	15 504	12 511	10 276	6 307	6 057	9 721
25-29 let	12 276	12 144	13 023	13 326	12 792	10 885	9 011	6 082	5 499	8 392
30-34 let	10 936	10 428	10 908	11 571	11 915	11 120	9 774	7 234	6 243	9 279
35-39 let	10 571	10 675	10 881	11 250	11 252	10 321	8 941	6 768	5 855	8 772
40-44 let	10 656	10 317	10 282	10 705	11 352	10 695	9 644	7 419	6 270	8 589
45-49 let	11 578	11 575	12 151	12 664	12 591	11 493	9 955	7 690	6 488	8 908
50-54 let	10 856	11 478	12 479	13 433	13 823	13 527	12 406	10 691	8 951	11 145
55-59 let	3 651	4 161	6 159	7 707	8 334	9 197	9 363	8 720	7 424	9 698
60-64 let	295	410	703	1 184	1 520	1 648	1 850	2 020	1 882	2 506
65 a více let	-	-	-	-	30	32	39	40	41	55
průměrný věk (roky)	35,3	35,7	36,1	36,7	37,4	39,0	39,8	41,3	40,9	40,1

<sup>1)</sup> částečná nezaměstnanost ve smyslu ust. § 209 zákoníku práce je překážkou v práci na straně zaměstnavatele; tento institut slouží k řešení ekonomických obtíží zaměstnavatele, zároveň však zachovává pracovní poměry zaměstnanců, se kterými nejsou rozvažovány pracovní poměry; po odeznění režimu částečné nezaměstnanosti obnoví zaměstnavatel plný pracovní režim

# NEZAMĚŠTNANOST (MPSV)

Tab. B-6. Vybrané ukazatele v časové řadě 2000 až 2009

pokračování  
Moravskoslezský kraj

	2000	2001	2002	2003	2004	2005	2006	2007	2008	2009
<b>podle délky evidence:</b>										
do 3 měsíců	18 321	17 717	17 479	17 523	20 892	18 380	16 969	14 765	17 705	21 845
3-6 měsíců	15 442	15 206	16 823	16 465	15 424	13 997	12 352	9 142	9 165	15 601
6-9 měsíců	10 153	9 820	11 218	10 646	9 090	8 099	6 960	5 143	4 625	10 448
9-12 měsíců	8 005	7 911	8 525	9 077	7 532	6 095	5 783	4 500	3 179	8 402
12-24 měsíců	21 153	16 769	18 078	20 144	18 398	16 834	12 981	9 043	6 097	9 789
nad 24 měsíců	21 535	26 803	29 091	32 449	34 150	33 123	30 377	23 223	16 684	14 496
<b>podle dokončeného vzdělání:</b>										
základní	29 986	30 404	32 143	33 475	32 470	30 065	27 384	21 668	18 784	23 135
střední bez maturity	43 474	42 876	46 103	49 329	49 359	45 088	39 329	29 745	25 372	37 690
střední s maturitou	18 525	18 085	19 660	20 271	20 393	18 544	16 116	12 233	10 974	16 366
vysokoškolské	2 624	2 861	3 308	3 229	3 264	2 831	2 593	2 170	2 325	3 390
<b>podle klasifikace zaměstnání:<sup>2)</sup></b>										
nemanuální pracovníci										
vysoce kvalifikovaní	.	.	13 818	14 208	13 958	12 527	10 416	7 697	7 077	10 515
s nižší kvalifikací	.	.	22 776	24 494	25 640	23 814	21 189	15 554	13 159	18 288
manuální pracovníci										
kvalifikovaní	.	.	29 181	31 284	30 581	26 975	22 141	15 584	13 728	23 535
nekvalifikovaní	.	.	31 211	33 081	32 299	30 762	29 185	25 120	21 404	25 228
<b>Míra registrované nezaměstnanosti (%)</b>	<b>15,1</b>	<b>15,1</b>	<b>15,9</b>	<b>16,8</b>	<b>16,8</b>	.	.	.	.	.
Míra nezaměstnanosti dosažitelných uchazečů (%)	.	.	.	.	15,7	14,2	12,6	9,6	8,5	12,1
v tom:										
muži	.	.	.	.	14,1	12,5	10,9	8,1	7,3	11,4
ženy	.	.	.	.	17,7	16,5	14,8	11,7	10,2	13,2
<b>Volná pracovní místa</b>	<b>2 973</b>	<b>2 566</b>	<b>2 301</b>	<b>2 403</b>	<b>2 674</b>	<b>3 306</b>	<b>7 896</b>	<b>10 696</b>	<b>8 795</b>	<b>2 756</b>
z toho:										
nemanuální pracovníci										
vysoce kvalifikovaní	645	579	588	511	561	743	1 688	1 772	1 746	1 114
s nižší kvalifikací	492	385	342	234	280	333	824	1 281	951	375
manuální pracovníci										
kvalifikovaní	1 759	1 464	1 191	1 530	1 743	2 017	4 878	7 161	5 681	1 033
nekvalifikovaní	77	138	180	128	90	213	506	482	417	234
<b>Míra volných pracovních míst<sup>3)</sup></b>	<b>0,6</b>	<b>0,5</b>	<b>0,5</b>	<b>0,5</b>	<b>0,6</b>	<b>0,7</b>	<b>1,7</b>	<sup>6)</sup> <b>2,2</b>	<b>1,7</b>	<b>0,6</b>

<sup>2)</sup> skupiny klasifikace zaměstnání (KZAM):

- nemanuální pracovníci vysoce kvalifikovaní (třídy 1 - 3)
- nemanuální pracovníci s nižší kvalifikací (třídy 4 a 5)
- manuální pracovníci kvalifikovaní (třídy 6 - 8)
- manuální pracovníci nekvalifikovaní (třída 9)
- rozdělení nezahrnuje příslušníky armády

<sup>3)</sup> míra volných míst představuje podíl volných míst na celkovém počtu pracovních míst, tj. obsazených i volných; ukazatel míry volných míst se zpracovává čtvrtletně, průměry jsou vypočteny ze stavu k 15. kalendářnímu dni příslušných měsíců a podle mezinárodní metodiky (doporučení Eurostatu) nejsou zahrnuta volná místa nabízená firmami a organizacemi, které dosud žádné zaměstnance neměla; počet volných míst je přebírán ze statistiky MPSV, data o obsazených pracovních místech jsou čerpána z VŠPS (v podmínkách ČR jsou definována jako součet počtu zaměstnanců a členů produkčních družstev s jediným a dalším zaměstnáním)

<sup>6)</sup> nezjištěný počet členů produkčních družstev (v roce 2009 0,1 % celkového počtu zaměstnaných osob)

# NEZAMĚSTNANOST (MPSV)

Tab. B-6. Vybrané ukazatele v časové řadě 2000 až 2009

dokončení  
Moravskoslezský kraj

	2000	2001	2002	2003	2004	2005	2006	2007	2008	2009
<b>Uchazeči na 1 volné pracovní místo</b>	<b>31,8</b>	<b>36,7</b>	<b>44,0</b>	<b>44,2</b>	<b>39,4</b>	<b>29,2</b>	<b>10,8</b>	<b>6,2</b>	<b>6,5</b>	<b>29,2</b>
podle klasifikace zaměstnání:										
nemanuální pracovníci										
vysoce kvalifikovaní	.	.	23,5	27,8	24,9	16,9	6,2	4,3	4,1	9,4
s nižší kvalifikací	.	.	66,6	104,7	91,6	71,5	25,7	12,1	13,8	48,8
manuální pracovníci										
kvalifikovaní	.	.	24,5	20,4	17,5	13,4	4,5	2,2	2,4	22,8
nekvalifikovaní	.	.	173,4	258,4	358,9	144,4	57,7	52,1	51,3	107,8
<b>Změna počtu uchazečů o zaměstnání</b>										
nově hlášení	100 698	95 367	95 139	93 598	93 938	86 553	85 394	79 429	77 834	110 150
vyřazení z evidence	99 775	95 750	88 151	88 508	94 480	95 511	96 500	99 035	86 195	87 024
z toho:										
umístění	70 181	68 325	63 077	63 084	65 368	60 903	60 779	59 948	51 281	51 980
z toho ÚP	.	.	.	.	18 439	16 396	17 336	17 420	16 248	13 377
pro nespokojenosti	8 433	8 888	8 298	7 639	8 497	14 857	14 685	17 576	16 881	14 290
<b>Změna počtu volných pracovních míst</b>										
nově hlášená	.	.	.	.	18 309	21 322	36 287	45 330	40 083	22 424
uvolněná	.	.	.	.	12	134	35	11	88	86
obsazená	.	.	.	.	9 364	13 570	23 150	29 189	30 774	20 110
zrušená	.	.	.	.	8 686	7 254	8 582	13 352	11 298	8 439
<b>Průměrná délka (dny)</b>										
průběžné evidence	.	.	595	644	704	772	826	890	889	623
ukončené evidence	.	.	298	319	353	366	382	403	386	288
<b>Výkonové ukazatele aktivní politiky zaměstnanosti (APZ)</b>										
<b>Vytvořená pracovní místa</b>					8 437	6 556	7 153	4 500	4 194	5 519
veřejně prospěšné práce <sup>4)</sup>	.	.	.	.	2 454	1 892	2 175	1 699	1 863	2 130
společensky účelná pracovní místa <sup>4)</sup>	.	.	.	.	4 291	4 492	4 559	2 519	2 278	3 322
chráněné pracovní dílny a místa	.	.	.	.	131	164	112	226	53	67
<b>Počet podpořených osob</b>					18 948	16 931	22 732	21 113	16 395	17 287
veřejně prospěšné práce <sup>4)</sup>	.	.	.	.	2 271	1 993	2 217	1 694	2 121	2 327
společensky účelná pracovní místa <sup>4)</sup>	.	.	.	.	4 229	4 499	4 309	3 103	2 283	3 132
chráněné pracovní dílny a místa (vytvoření i provoz)	.	.	.	.	.	1 157	1 147	1 214	1 234	1 456
příspěvky	.	.	.	.	.	647	494	333	280	46
projekty ESF <sup>5)</sup> (včetně Regionálních individuálních programů)	.	.	.	.	.	.	3 787	5 341	3 494	2 565
rekvalifikace	.	.	.	.	10 804	8 631	10 778	9 428	6 959	7 698

<sup>4)</sup> včetně programů financovaných ESF

<sup>5)</sup> kromě veřejně prospěšných a společensky účelných míst