

SČÍTÁNÍ LIDU, DOMŮ A BYTŮ – ANALÝZA VÝSLEDKŮ PLZEŇSKÝ KRAJ

2021

Sčítání lidu, domů a bytů

Plzeň, 31. 10. 2023

Kód publikace: 170346-22

Č. j.: CSU-012135/2023

Zpracoval: Krajská správa Českého statistického úřadu v Plzni

Ředitel odboru: Miloslav Chlad

Kontaktní osoba: Lenka Křížová, e-mail: lenka.krizova@czso.cz

Zajímají Vás nejnovější údaje o inflaci, HDP, obyvatelstvu, průměrných mzdách a mnohé další? Najdete je na stránkách ČSÚ na internetu: www.czso.cz

KONTAKTY V ÚSTŘEDÍ

Český statistický úřad | Na padesátém 81, 100 82 Praha 10, tel.: 274 051 111 | www.czso.cz

Oddělení informačních služeb | tel.: 274 052 304, 274 052 451 | e-mail: infoservis@czso.cz

Prodejna publikací ČSÚ | tel.: 274 052 361 | e-mail: prodejna@czso.cz

Evropská data (ESDS), mezinárodní srovnání | tel.: 274 052 347, 274 052 757 | e-mail: esds@czso.cz

Ústřední statistická knihovna | tel.: 274 052 361 | e-mail: knihovna@czso.cz

INFORMAČNÍ SLUŽBY V REGIONECH

Hl. m. Praha | Na padesátém 81, 100 82 Praha 10, tel.: 274 052 673, 274 052 507
e-mail: infoservispraha@czso.cz | www.praha.czso.cz

Středočeský kraj | Na padesátém 81, 100 82 Praha 10, tel.: 274 054 175
e-mail: infoservisstc@czso.cz | www.stredocesky.czso.cz

České Budějovice | Žižkova 1, 370 77 České Budějovice, tel.: 386 718 440, 386 718 450
e-mail: infoserviscb@czso.cz | www.cbudejovice.czso.cz

Plzeň | Slovanská alej 36, 326 64 Plzeň, tel.: 377 612 108, 377 612 249
e-mail: infoservisplzen@czso.cz | www.plzen.czso.cz

Karlovy Vary | Závodní 360/94, 360 06 Karlovy Vary, tel.: 353 114 525, 353 114 529
e-mail: infoserviskv@czso.cz | www.kvary.czso.cz

Ústí nad Labem | Špálova 2684, 400 11 Ústí nad Labem, tel.: 472 706 176, 472 706 121
e-mail: infoservisul@czso.cz | www.ustinadlabem.czso.cz

Liberec | nám. Dr. E. Beneše 585/26, 460 01 Liberec 1, tel.: 485 238 811
e-mail: infoservislbc@czso.cz | www.liberec.czso.cz

Hradec Králové | Myslivečkova 914, 500 03 Hradec Králové 3, tel.: 495 762 322, 495 762 317
e-mail: infoservishk@czso.cz | www.hradeckralove.czso.cz

Pardubice | V Ráji 872, 531 53 Pardubice, tel.: 466 743 480, 466 743 418
e-mail: infoservispa@czso.cz | www.pardubice.czso.cz

Jihlava | Ke Skalce 30, 586 01 Jihlava, tel.: 567 109 062, 567 109 073
e-mail: infoservisvys@czso.cz | www.jihlava.czso.cz

Brno | Jezuitská 2, 601 59 Brno, tel.: 542 528 200, 542 528 172
e-mail: infoservisbrno@czso.cz | www.brno.czso.cz

Olomouc | Jeremenkova 1142/42, 772 11 Olomouc, tel.: 585 731 516, 585 731 511
e-mail: infoservisolom@czso.cz | www.olomouc.czso.cz

Zlín | třída Tomáše Bati 1565, 761 76 Zlín, tel.: 577 004 936, 577 004 963
e-mail: infoservis-zl@czso.cz | www.zlin.czso.cz

Ostrava | Repinova 17, 702 03 Ostrava, tel.: 595 131 223, 595 131 230
e-mail: infoservis_ov@czso.cz | www.ostrava.czso.cz

ISBN 978-80-250-3390-6 (brožováno)

ISBN 978-80-250-3391-3 (pdf)

© Český statistický úřad, Plzeň, 2023

Obsah

Předmluva.....	4
Administrativní členění České republiky.....	5
Geografická mapa Plzeňského kraje.....	6
Administrativní členění Plzeňského kraje.....	6
Osídlení v Plzeňském kraji.....	7
Města v Plzeňském kraji podle velikosti.....	7
1. Shrnutí.....	8
2. Sídelní struktura.....	10
2.1 Sídelní struktura.....	10
2.2 Druh pobytu.....	15
3. Obyvatelstvo.....	16
3.1 Věková struktura.....	16
3.2 Rodinný stav.....	18
3.3 Plodnost žen.....	20
3.4 Státní občanství.....	22
3.5 Národnost, mateřský jazyk.....	23
3.6 Vztah k náboženské víře.....	25
3.7 Místo bydliště v době narození.....	27
3.8 Vzdelanostní struktura.....	28
3.9 Způsob bydlení.....	31
4. Ekonomická aktivita obyvatelstva.....	32
4.1 Zaměstnaní, nezaměstnaní, obyvatelstvo mimo pracovní sílu.....	32
4.2 Zaměstnaní podle věku a vzdělání.....	35
4.3 Zaměstnaní podle odvětví.....	37
4.4 Zaměstnaní podle hlavních tříd zaměstnání a postavení v zaměstnání.....	38
4.5 Ekonomická aktivita žen.....	40
5. Vyjíždka a dojíždka do zaměstnání a do školy.....	43
5.1 Vyjíždka a dojíždka do zaměstnání.....	43
5.2 Vyjíždka a dojíždka do školy.....	49
5.3 Úhrnná bilance dojíždky do zaměstnání a do školy.....	53
6. Domácnosti.....	56
6.1 Struktura domácností.....	56
6.2 Rodinné domácnosti.....	61
6.3 Domácnosti jednotlivců.....	73
6.4 Vícečlenné nerodinné domácnosti.....	75
7. Domy a byty.....	76
7.1 Charakteristika domovního fondu.....	76
7.2 Charakteristika bytového fondu.....	81
8. Dlouhodobý vývoj.....	93
Metodické vysvětlivky.....	101

TABULKOVÁ PŘÍLOHA

1. Vybrané ukazatele ze Sčítání lidu, domů a bytů k 26. 3. 2021 podle krajů.....	110
2. Vybrané ukazatele ze Sčítání lidu, domů a bytů k 26. 3. 2021 podle okresů Plzeňského kraje.....	120
3. Vybrané ukazatele ze Sčítání lidu, domů a bytů k 26. 3. 2021 podle správních obvodů obcí s rozšířenou působností Plzeňského kraje.....	130
4. Vybrané ukazatele ze Sčítání lidu, domů a bytů k 26. 3. 2021 podle měst (sídel správních obvodů ORP) Plzeňského kraje.....	140
5. Vývoj vybraných ukazatelů Plzeňského kraje podle výsledků Sčítání lidu, domů a bytů v letech 1980–2021.....	144

Předmluva

Sčítání lidu, domů a bytů (SLDB) se uskutečnilo od 27. března do 11. května 2021 na celém území České republiky podle zákona č. 332/2020 Sb., o sčítání lidu, domů a bytů v roce 2021. Údaje byly zjišťovány podle stavu k rozhodnému okamžiku, kterým byla půlnoc z 26. na 27. března 2021. Sčítání organizoval, řídil a koordinoval Český statistický úřad (ČSÚ), který zajišťoval přípravu a provedení sčítání a také zpracování jeho výsledků. Při přípravě a provedení sčítání ČSÚ úzce spolupracoval s ústředními správními úřady (mj. Ministerstvem obrany, Ministerstvem spravedlnosti, Ministerstvem vnitra, Ministerstvem zahraničních věcí, Českým úřadem zeměměřickým a katastrálním), obcemi a zejména se smluvně zajištěnými dodavateli služeb.

Sčítání splnilo požadavky Nařízení Evropského parlamentu a Rady (ES) č. 763/2008, o sčítání lidu, domů a bytů, které ukládalo členským státům EU povinnost provést sčítání v jednotném referenčním roce a poskytnout údaje ze sčítání ve stanoveném rozsahu, metodickém vymezení, termínu a předepsané formě.

Obsah sčítání (soubor zjišťovaných údajů) byl stanoven zákonem č. 332/2020 Sb. Všechny osoby měly povinnost poskytnout údaje zjišťované sčítáním v rozsahu a způsobem stanoveným tímto zákonem. Tradičně byla použita metoda sebesčítání, kdy obyvatelé sami vyplňovali sčítací formuláře. Více než čtyři pětiny občanů využily možnost poskytnout údaje prostřednictvím elektronického formuláře přes internet. Zbývající část obyvatelstva využila listinnou formu sčítání, a to buď prostřednictvím sčítacích komisařů, nebo občané předávali ČSÚ vyplněné formuláře sami přes tzv. kontaktní místa či poštou. Údaje o bytu poskytl jeho uživatel.

Kromě údajů získaných od obyvatel prostřednictvím elektronických či listinných sčítacích formulářů (tradiční census) byly při sčítání v roce 2021 využity ve větší míře i administrativní zdroje dat (zejména Registr obyvatel, pojištěnců, informační systémy ČSSZ a MPSV a další). Údaje o domech byly poprvé čerpány výhradně z administrativních zdrojů, a to z Informačního systému katastru nemovitostí (ISKN) a z Registru sčítacích obvodů a budov, který vede ČSÚ.

Všechny takto získané informace byly zpracovány podle územního a správního členění státu platného v České republice k 26. březnu 2021, a to podle místa obvyklého pobytu sčítané osoby. Základní výsledky sčítání jsou zveřejněny na internetových stránkách www.scitani.cz, ve Veřejné databázi Českého statistického úřadu, v sadě tištěných publikací a také ve formátu otevřených dat. Úplnou novinkou jsou data v podrobném územním členění zobrazená v mapách ve Statistickém geoportálu dostupném na internetu.

Snahou autorů tohoto speciálního výstupu je předložit uživatelům podrobnější analytický pohled na výsledky sčítání v kraji s přihlédnutím k rozdílnostem ve vývoji jednotlivých regionů. Samotný obsah publikace je členěn do osmi tematických kapitol, kde vedle textové části najdete řadu grafů a kartogramů. Tabulková příloha přináší nejen srovnání okresů a správních obvodů obcí s rozšířenou působností v samotném kraji, ale také mezikrajské srovnání. Dlouhodobý vývoj kraje ve vybraných ukazatelích je možno posoudit v tabulce se srovnatelnou časovou řadou, zpracovanou z výsledků Sčítání lidu, domů a bytů od roku 1980.

Vzhledem k rozsahu publikace nebylo možné do ní vložit celé bohatství dat i v nejmenších územních detailech. V případě potřeby speciálního datového výstupu jsou k dispozici v každém kraji pracoviště informačních služeb, kde mohou být poskytnuty individuálně připravené výběry dat, samozřejmě při přísném zachování principů ochrany individuálních a důvěrných údajů. Obdobné publikace s obsahově sjednocenou analytickou i tabulkovou částí jsou vydávány ve všech krajích České republiky.

Věříme, že tyto publikace přispějí k uspokojení poptávky po regionálních datech a zároveň budou pro odbornou i laickou veřejnost podnětem k větší míře využívání statistických údajů ve své činnosti.



Administrativní členění České republiky

Administrativní členění České republiky

k 26. 3. 2021

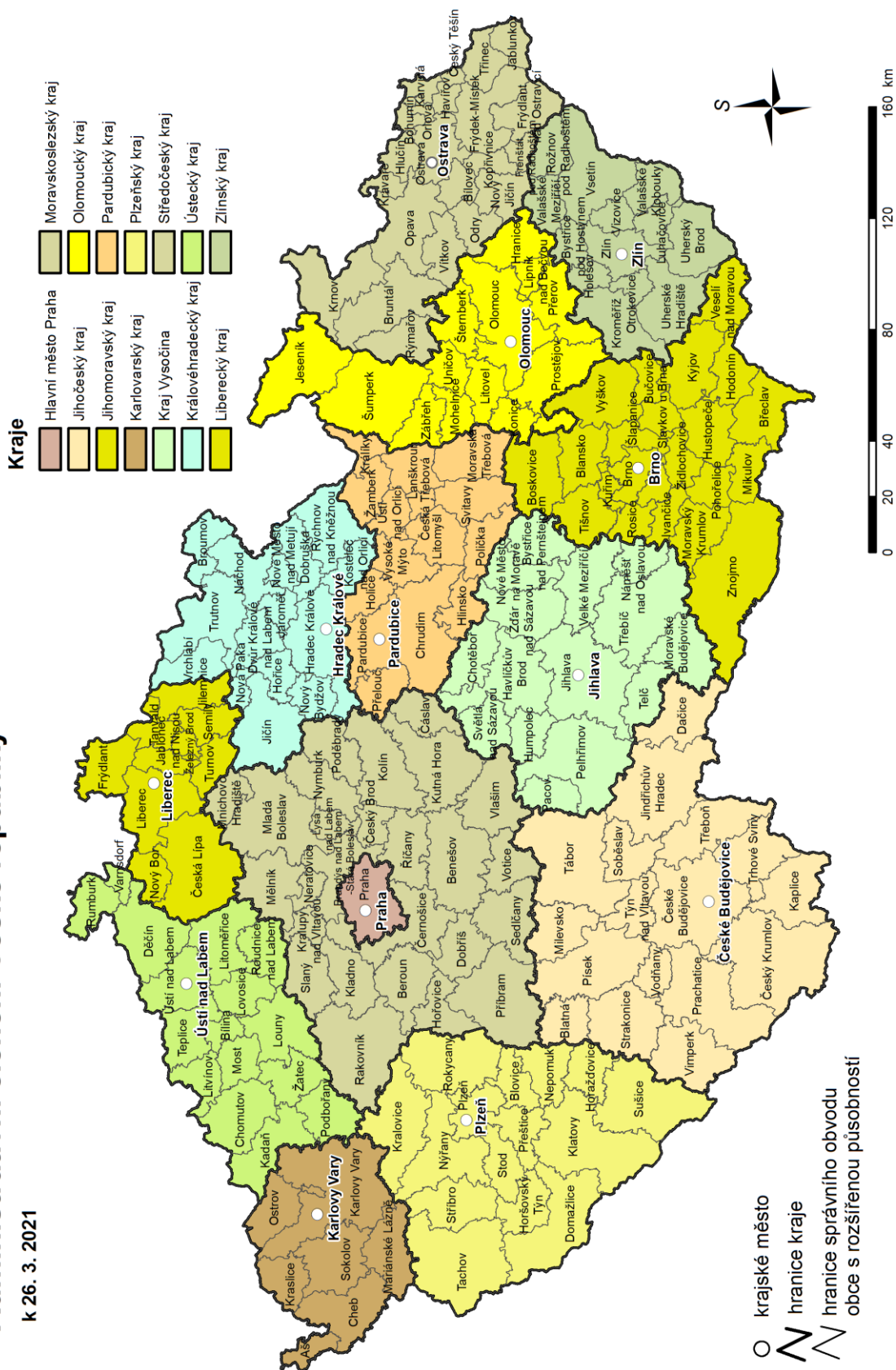

Geografická mapa Plzeňského kraje

Geografická mapa Plzeňského kraje

Obce se statutem města
podle počtu obyvatel
(stav k 26. 3. 2021)

- <= 2 000
- 2 001 – 5 000
- 5 001 – 10 000
- 10 001 – 50 000
- > 50 000



nadmořská výška (m)
250 500 750 1 000 1 250

0 5 10 20 30 40 km

Administrativní členění Plzeňského kraje

Administrativní členění Plzeňského kraje



- ⊙ obec s rozšířenou působností
- hranice okresu
- hranice SO ORP

0 5 10 20 30 40 km



Osídlení v Plzeňském kraji

Osídlení v Plzeňském kraji

k 26. 3. 2021

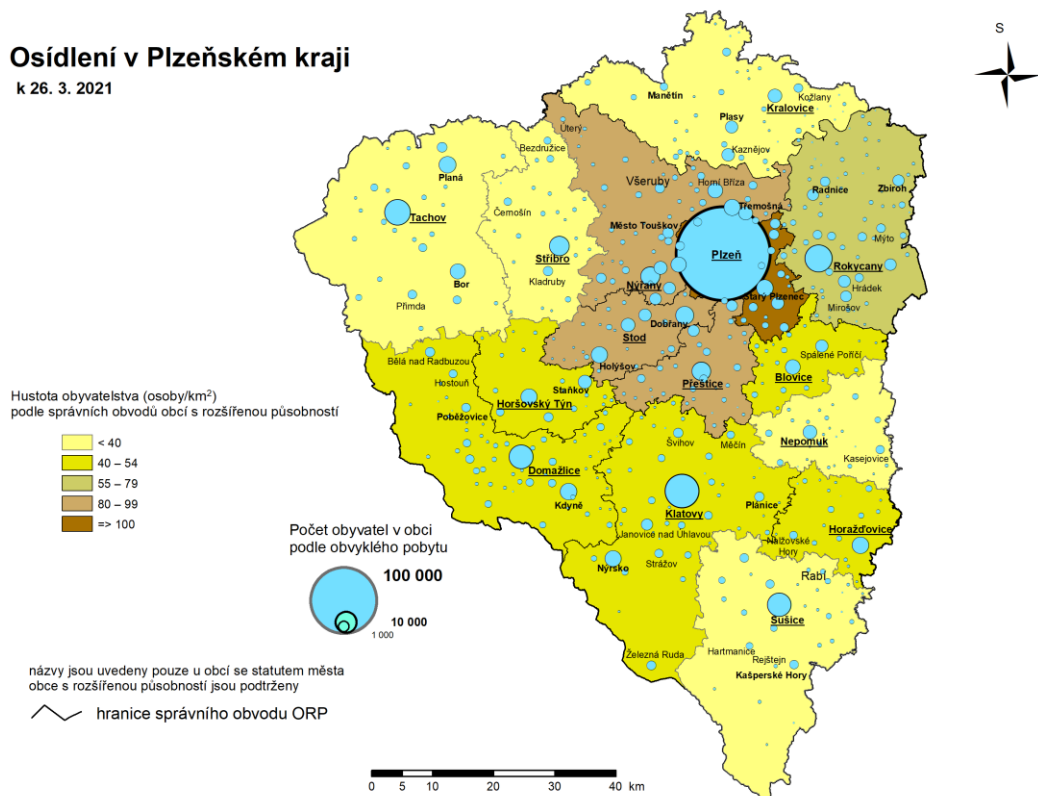

Města v Plzeňském kraji podle velikosti

Města v Plzeňském kraji podle velikosti

k 26. 3. 2021

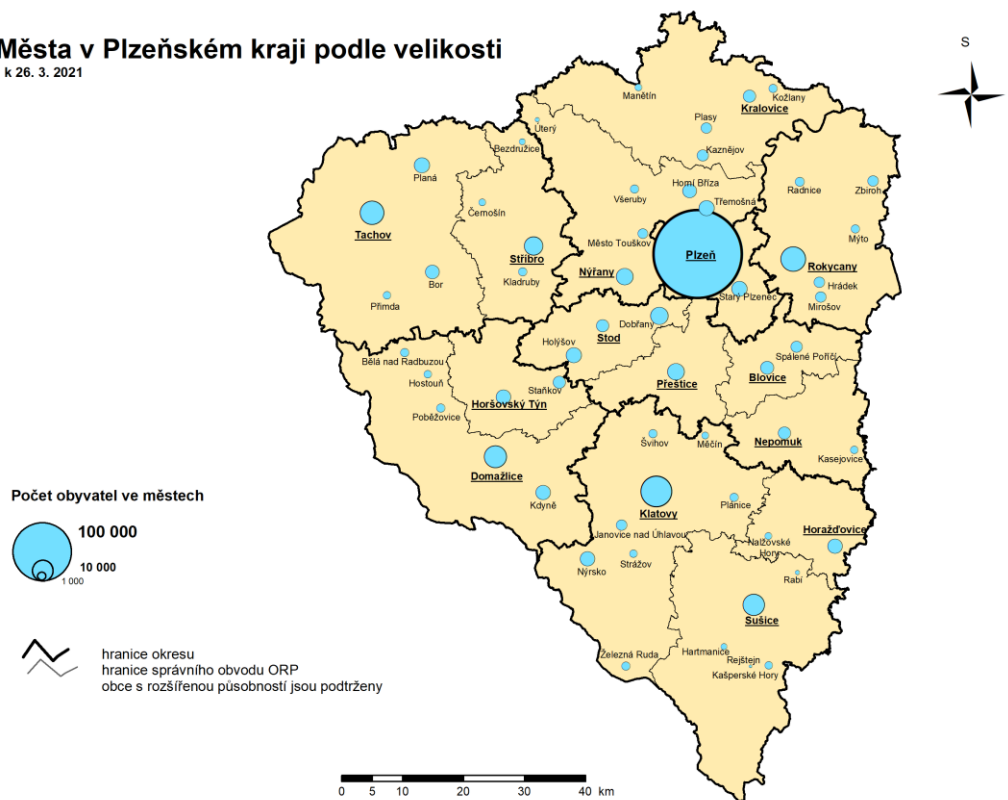

1. Shrnutí

Sídelní struktura

- Pro vývoj osídlení kraje byly rozhodujícím kritériem přírodní podmínky, významná strategická poloha a historické události
- Plzeňský kraj měl celkem 501 obcí, 1 538 částí obcí, 57 obcí se statutem města
- Počet částí obce se od SLDB v roce 1961 řádově nezměnil
- Skladebnou součástí sídelní struktury je ZSJ, kterých měl Plzeňský kraj 1 983
- Podle územního členění měl kraj 7 okresů, 15 správních obvodů obcí s rozšířenou působností a 35 obcí s pověřeným obecním úřadem
- Převážná část obyvatel Plzeňského regionu žila ve městech (66,7 %)
- Nejvíce sídel v kraji se vyskytovalo ve skupinách obcí s nejmenším počtem obyvatel
- Plzeňský kraj se zařadil mezi čtyři kraje, kde žilo méně osob s pobytem registrovaným než obvyklým

Obyvatelstvo

- V Plzeňském kraji bylo ke dni sčítání 2021 zjištěno 581 436 obyvatel s obvyklým pobytem
- K 26. 3. 2021 žilo v kraji 15,6 % dětí do 14 let, 63,5 % osob v produktivním věku (15–64 let) a 20,8 % obyvatel ve věku 65 let a více
- Z celkového počtu obyvatel mírně převažovaly ženy (50,3 %)
- Podíl osob v produktivním věku zařadil region na čtvrtou pozici mezi kraji ČR
- Obyvatelstvo Plzeňského kraje stárne, svědčí o tom dosažený průměrný věk
- Dosaženou hodnotou indexu stáří zaujal region v republikovém srovnání sedmé místo
- V kraji žilo v registrovaném partnerství 261 osob, převažovali muži a nejvíce jich žilo v Plzni
- Na 1 000 žen ve věku 15 let a více připadlo 1 565 živě narozených dětí, téměř polovina žen byla matkami dvou dětí a více než pětina žen byla bezdětná
- Cizinci představovali 32 906 osob, tj. 5,7 % z celkového počtu obyvatelstva regionu, u kterých bylo zjištěno státní občanství
- Češtinu jako mateřský jazyk uvedlo 94,4 % respondentů, kteří tuto otázku zodpověděli
- Lidí věřících bylo podle zjištění třikrát méně než lidí bez vyznání
- Podíl obyvatel s vyšším vzděláním byl výrazněji v obcích s velkým počtem obyvatel
- Převažujícím způsobem bydlení v regionu bylo bydlení v bytech
- Počet osob bez domova byl nejnižší v mezikrajském porovnání

Ekonomická aktivita obyvatelstva

- Z celkového počtu obyvatel v kraji se zjištěnou ekonomickou aktivitou byla více než polovina (53,8 %) zahrnuta mezi pracovní sílu
- V rámci pracovní síly bylo 95,9 % zaměstnaných
- Mimo pracovní sílu bylo zahrnuto více žen než mužů, téměř polovinu tvořili nepracující důchodci
- Z celkového počtu zaměstnaných v kraji, u nichž bylo zjištěno postavení v zaměstnání, tvořili zaměstnanci 85,9 %, osoby pracující na vlastní účet 13,0 % a zaměstnavatelé 1,1 %
- Nejvíce všech zaměstnaných z regionu pracovalo v průmyslu

Vyjížd'ka a dojížd'ka do zaměstnání a do školy

- V kraji bylo zjištěno 208 122 vyjíždějících do zaměstnání, 68,7 % z nich jezdilo autem
- Nejvíce vyjíždějících do zaměstnání z obce bylo ve věku 35–54 let a nejčastěji pracovali v odvětví průmyslu
- Z celkového počtu vyjíždějících z obce do zaměstnání 8,3 % vyjíždělo do jiného kraje a 8,2 % do zahraničí



- Do škol vyjíždělo v regionu přes 76 tisíc žáků a studentů, z nich 42,0 % vyjíždělo z obce a většina jezdila 5x týdně a častěji
- Nejvyužívanější dopravní prostředek vyjíždějících do škol byl autobus

Domácnosti

- V Plzeňském kraji bylo ke dni sčítání 267 112 hospodařících domácností, což je o 10,2 % více než při předchozím sčítání
- Téměř 60 % tvoří domácnosti rodinné, tento podíl dlouhodobě klesá
- Plzeňský kraj patří k regionům s vyšším podílem úplných rodin (82,7 %) na celkovém počtu rodinných domácností tvořených 1 rodinou, umístil se na třetí pozici
- Domácnosti tvořené 1 úplnou rodinou zahrnovaly také 102 registrovaných partnerství a 245 faktických partnerství
- Páry, které spolu žijí bez uzavření sňatku, jsou častěji bezdětné, mívají menší počet dětí a mateřství odkládají na pozdější dobu, než je tomu u manželských párů
- Z celkového počtu domácností tvořených 1 rodinou byla zhruba každá šestá neúplná
- Od roku 1980 vzrostl v kraji dvojnásobně počet domácností jednotlivců a na struktuře hospodařících domácností se jednotlivci podíleli 38,6 %

Domy a byty

- V Plzeňském kraji bylo obydleno více než 80 % domovního fondu
- S rostoucí velikostní kategorií obcí klesá podíl rodinných domů a naopak roste zastoupení domů bytových
- Ve městě Plzni tvořil počet domů z celkového počtu v kraji více jak jednu desetinu
- Průměrné stáří obydlených domů s byty v Plzeňském kraji činilo 52,9 let
- V hodnocení průměrného stáří obydlených domů s byty se kraj umístil na sedmém místě
- Převážná část obydlených domů s byty byla ve vlastnictví fyzických osob
- Nejčastěji používaným stavebním materiálem jsou kámen, cihly a tvárnice
- Ve všech ukazatelích technické vybavenosti kraj mírně zaostal za republikovým průměrem
- Počet bytů v Plzeňském kraji představoval 5,7 % z bytového fondu v ČR
- Z hlediska právního užívání bytu bylo nejvíce obydlených bytů ve vlastním domě
- Nejčastěji žila v obydleném bytě v Plzeňském kraji jedna osoba
- Technická vybavenost v kraji je na dobré úrovni
- Nejnižší technickou vybavenost měly obce s menším počtem obyvatel
- V kraji bylo téměř 90 % obydlených bytů vytápěno ústředním topením
- Celková plocha bytu v kraji činila 88,1 m² na 1 byt a 38,4 m² na 1 osobu

Dlouhodobý vývoj

- Nejvyšší počet obcí v Plzeňském kraji byl ve skupinách s nejnižším počtem obyvatel
- Od roku 1980 se podíl dětí do 14 let výrazně snižoval a až v roce 2021 mírně vzrostl
- Vývoj obyvatelstva v produktivním věku měl do roku 2001 rostoucí trend, pak ale klesá
- Od sčítání 1991 roste i podíl obyvatelstva v poproduktivním věku
- Snižil se podíl osob žijících v manželství a naopak vzrostl podíl svobodných i rozvedených
- Poklesl podíl obyvatel s nižším vzděláním a naopak vzrostl podíl středoškoláků s maturitou a vysokoškoláků
- Domovní i bytový fond měl ve svém vývoji rostoucí tendenci
- Klesá počet nájemních a družstevních bytů ve prospěch bytů v osobním vlastnictví

2. Sídlní struktura

Osídlení je dynamicky se vyvíjející sociálně geografický systém ovlivněný demografickým, ekonomickým, politickým, historickým a environmentálním vývojem společnosti na daném území. Pro vývoj osídlení Plzeňského regionu byly rozhodujícím kritériem přírodní podmínky a významná strategická geografická poloha. První obyvatelé regionu se usazovali v místech významných obchodních cest a úrodných pahorkatin. Díky rozmanitému členitému reliéfu krajiny vznikaly na území malé hospodářské usedlosti, a to zejména ve východní a jižní části. Typická je pro tuto oblast značná roztržitost sídelních jednotek. V západní a severní části území se vyskytovala relativně bohatá naleziště nerostného bohatství a s tím související těžba. Tento fakt ovlivnil i rozvoj manufakturní, řemeslné a průmyslové výroby.

2.1 Sídlní struktura

Výrazné osídlování území probíhalo od 7. století, kdy se centrem kraje stalo hradiště ve Staré Plzni (předchůdce krajského města). Od tohoto okamžiku docházelo vlivem hospodářských a politických změn i k postupnému vývoji sídelní struktury. Jednalo se zejména o stabilizaci zemské česko-německé hranice a germanizaci území projevující se přílivem obyvatelstva německé národnosti do českých měst. Tento proces byl důsledkem dojednaných dohod mezi panovníky a církví o dosídlení území, které bylo poznamenáno jednak morem, ale i vylidněním válkami poničených území. Tato skutečnost byla významným impulsem pro rozvoj řemeslné výroby. V souvislosti se zrušením poddanství došlo k vytvoření nejnižších článků územní samosprávy – obcí. Pro ekonomický rozvoj měl značný význam vznik nových královských měst na obchodních cestách, rozvoj průmyslu a budování železniční sítě. V důsledku mnichovské dohody (29. září 1938) byla zabrána i západní část území dnešního Plzeňského kraje. Po skončení II. světové války ovlivnil vývoj v kraji následný poválečný odsun části německého obyvatelstva. Tím byla zpřetrhána vazba mezi daným územím a původní populací. Bezproblémové nebylo ani poválečné osídlování pohraničí.

Návrat k demokratickým principům a transformace hospodářství v 90. letech přinesl změny i do samosprávy měst a obcí a tím v konečném důsledku i do sídelní struktury Plzeňského kraje. Základní jednotkou osídlení jsou **obce** dělí se na venkovské obce a města. Vývoj sídelní struktury Plzeňského kraje byl provázen integračními a desintegračními procesy, které nejlépe vystihuje následující tabulkový přehled na základě údajů ze SLDB v daných letech.

Tab. 2.1.1 Vývoj sídelní struktury Plzeňského kraje (dle výsledků jednotlivých Sčítání lidu, domů a bytů)

	1961	1970	1980	1991	2001	2011	2021
Rozloha (km ²)	7 557	7 558	7 561	7 559	7 561	7 561	7 649
Počet obcí	773	624	307	445	506	501	501
Průměrná výměra v km ²	9,8	12,1	24,6	17,0	14,9	15,1	15,3
Počet obcí se statusem města	32	32	38	38	46	56	57
Počet obyvatel žijících ve městech v %	56,2	60,4	64,9	67,3	67,1	67,9	66,7
Počet částí obcí	1 520	1 482	1 515	1 511	1 540	1 539	1 538
Počet ZSJ	x	1 567	1 776	1 807	1 891	1 861	1 983
Počet obyvatel v kraji	549 905	550 514	567 930	558 307	550 688	570 401	581 436
Hustota obyvatel (obyv/km ²)	72,8	72,8	75,1	73,9	72,8	75,4	76,0
Počet obcí s počtem obyvatel:							
do 199	268	212	39	142	193	182	165
200–499	310	220	78	140	154	155	165
500–999	112	102	85	75	76	75	75
1 000–4 999	75	82	92	75	70	76	82
5 000–19 999	7	7	11	11	11	11	12
20 000–49 999	-	-	1	1	1	1	1
50 000 a více	1	1	1	1	1	1	1



Mezníkem pro novou etapu populačních cenů bylo sčítání k 1. 3. 1961. Na území dnešního Plzeňského kraje proběhlo sčítání v 773 obcích s průměrnou výměrou 978 ha. Počet obcí v kraji se v následujícím období v důsledku centralizace řízení výrazně snižoval. SLDB v roce 1980 již probíhalo v pouhých 307 obcích s průměrnou rozlohou 2 463 ha. Obnovení demokratických principů rozhodování po listopadu 1989 a jeho dopad na samosprávu měst a obcí s sebou přineslo snahu o osamostatnění. V roce 1991 se uskutečnilo sčítání ve 445 obcích a jejich počet stále narůstal. SLDB v roce 2001 již proběhlo v 506 obcích s průměrnou rozlohou 1 494 ha. Od roku 2003 se počet obcí stabilizoval. Od sčítání v roce 2011 se Plzeňský kraj rozkládal na 7 561 km² plochy, měl celkem 501 obcí, z toho 56 obcí se statutem města a 1 539 částí obcí. Průměrná výměra na 1 obec tehdy v regionu činila 1 509,2 ha.

Při posledním projektu Sčítání 2021 došlo u zmiňovaných charakteristik osídlení jen k nepatrným změnám četností. Počet obcí zůstal beze změny (501), počet obcí se statutem města se zvýšil o jednu na 57 (Všeruby) a částí obcí v kraji bylo 1 538. K nejzásadnější změně došlo u rozlohy kraje, a to v souvislosti se zrušením vojenského újezdu Brdy k 1. 1. 2016, která se tím navýšila na 7 649 km².

Velikostní skupiny obcí v Plzeňském kraji

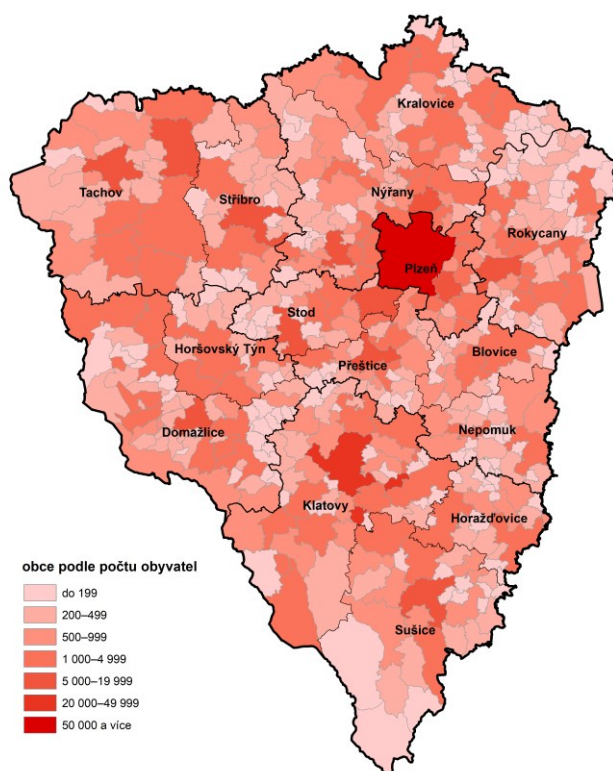

Zdroj: ČSÚ, SLDB 2021

Podle zákona č. 128/2000 Sb. o obcích, ve znění pozdějších předpisů, lze na základě rozhodnutí krajského úřadu oddělit od obce její část. **Část obce** je podle § 27 odst. 2 výše citovaného zákona definována jako „...evidenční jednotka vytvářená budovami s čísly popisnými a čísly evidenčními, přidělenými v jedné číselné řadě, která leží v jednom souvislém území.“ V roce 1961 činil počet částí obcí 1 520, s výjimkou sčítání v roce 1970 se téměř nezměnil. V roce 2001 stoupl jejich počet na 1 540 a při SLDB k 26. 3. 2011 činil 1 539.

Při posledním Sčítání roku 2021 klesl počet částí obcí v kraji na 1 538. Nejvíce částí obcí měla Plzeň (141), dále pak s 61 částmi následovaly Klatovy, Sušice (32), Hartmanice (30) v okrese Klatovy, Rokycany (31), Tachov (26) a Bor u Tachova (25). Z celkového počtu 501 obcí se na části nečlenilo 188 obcí, což představuje více než třetinu (37,5 %) z celkového počtu obcí v kraji. V meziokresním srovnání se nejvíce obcí nečleněných na části vyskytuje v přilehlých okresech krajského města, na území okresů Plzeň-jih (45) a Plzeň-sever (38).

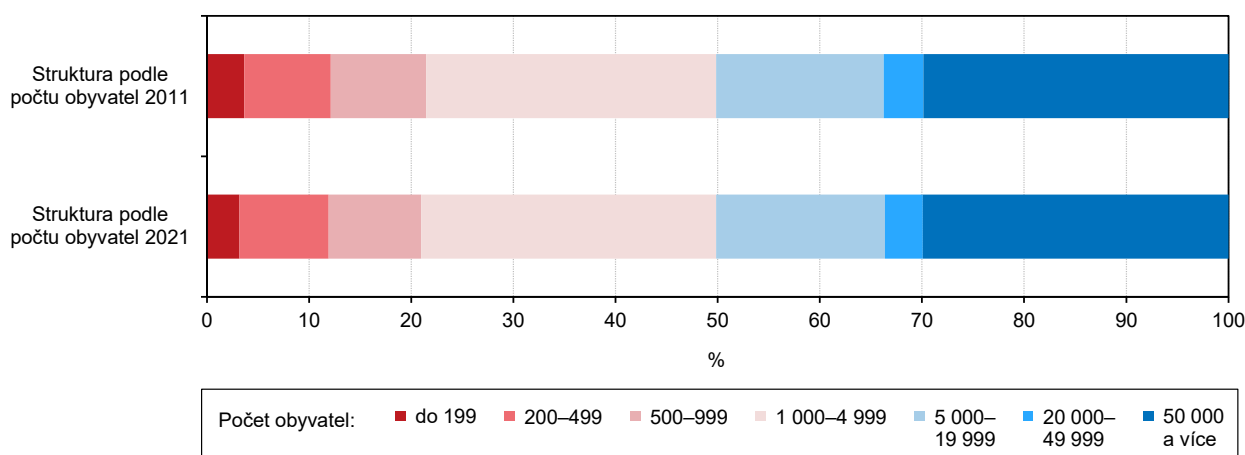
Graf 2.1 Velikostní struktura obcí v Plzeňském kraji podle počtu obyvatel

Nižší úrovní sídelních jednotek a skladebnou součástí sídelní struktury určenou pro prostorovou identifikaci je **základní sídelní jednotka** (dále jen ZSJ), kterou se rozumí „jednotka představující části území obce s jednoznačnými územně technickými a urbanistickými podmínkami nebo spádová území seskupení objektů obytného nebo rekreačního charakteru“. V některých případech se jednotka dělí na **díly ZSJ** ve vazbě na část obce. Počet ZSJ se od sčítání v roce 1970 výrazně zvýšil. Zatímco v tomto roce dosahoval výše 1 567 ZSJ, při dalším sčítání v roce 1980 se zvýšil na 1 776 ZSJ. Mírný růst počtu ZSJ pokračoval do roku 2001, pak se již stabilizoval. V roce 2011 dosáhl jejich počet 1 861. Při posledním Sčítání 2021 činil jejich počet 1 983. Nejvíce ZSJ měl správní obvod obce s rozšířenou působností Klatovy (272), dále následovaly SO ORP Sušice (208) a Domažlice (190). Metropole Plzeňského kraje měla 125 ZSJ a celý správní obvod Plzeň 155.

Tab. 2.1.2 Základní ukazatele sídelní struktury podle správních obvodů obcí s rozšířenou působností

Kraj, SO ORP	Počet			Hustota zalidnění (osoby/km ²)	Na 1 obec připadá			Podíl obyvatel žijících (%)	
	obyvatel	obcí			rozloha (km ²)	obyvatel	částí obcí	ve městech	v obci s rozšířenou působností
		celkem	z toho měst						
Plzeňský kraj	581 436	501	57	76,0	15,3	1 160,6	3,1	66,7	49,6
Blovice	12 078	19	2	52,7	12,1	635,7	2,7	56,3	33,1
Domažlice	39 322	58	5	51,5	13,2	678,0	2,7	51,6	27,6
Horažďovice	11 011	20	2	42,6	12,9	550,6	3,0	55,5	45,3
Horšovský Týn	14 447	18	2	50,0	16,0	802,6	4,1	56,2	33,1
Klatovy	49 506	44	8	54,6	20,6	1 125,1	5,5	72,9	43,6
Kralovice	21 817	44	5	33,1	15,0	495,8	2,7	53,0	15,5
Nepomuk	10 931	26	2	35,4	11,9	420,4	2,5	44,0	32,6
Nýřany	58 100	54	6	92,6	11,6	1 075,9	2,2	34,5	11,4
Plzeň	193 858	15	2	741,6	17,4	12 923,9	3,1	92,5	89,8
Přeštice	22 206	30	1	81,9	9,0	740,2	1,9	29,7	29,7
Rokycany	48 809	68	6	74,3	9,7	717,8	1,5	50,4	28,2
Stod	23 998	24	3	92,6	10,8	999,9	1,7	64,9	14,9
Stříbro	16 552	24	4	38,4	17,9	689,7	3,8	66,9	45,4
Sušice	23 141	30	5	29,6	26,0	771,4	5,9	58,7	45,6
Tachov	35 660	27	4	37,6	35,1	1 320,7	5,1	65,9	35,1



Zákonem č. 36/1960 Sb. o územním členění státu, ve znění pozdějších předpisů, je území státu rozděleno mimo jiné na územní jednotky – **okresy**. Plzeňský kraj má v současné době sedm okresů – Domažlice, Klatovy, Plzeň-město, Plzeň-jih, Plzeň-sever, Rokycany a Tachov. Na základě ústavního zákona č. 347 s platností od 1. 1. 2000 bylo vytvořeno na území ČR celkem 14 vyšších územně správních celků (krajů). Z bývalého Západočeského kraje vznikly podle tohoto zákona dva kraje – Karlovarský a Plzeňský.

Později bylo zákonem č. 314/2002 Sb. vymezeno v Plzeňském kraji 15 správních obvodů **obcí s rozšířenou působností** (dále jen SO ORP) a 35 správních obvodů obcí s pověřeným obecním úřadem. Správní obvody ORP převzaly některé povinnosti a kompetence bývalých okresních úřadů, které ukončily svoji činnost k 31. 12. 2002. Na základě zákona č. 51/2020 Sb., o územně správním členění státu a o změně souvisejících zákonů ze dne 29. ledna 2020, který nabyl účinnosti dne 1. ledna 2021, bylo konečně dosaženo v Plzeňském kraji skladebnosti území SO ORP do okresů.

V oblastech s relativně značným výskytem nerostného bohatství, v místech soustředěné manufakturní a řemeslné práce, všude tam, kde nebyly vhodné podmínky pro hospodaření na zemědělské půdě, a v neposlední řadě i při obchodních cestách vznikaly větší sídelní jednotky, pozdější **města**. Hospodářské a politické změny ve 13. a 14. století daly vzniknout mimo jiné novým královským městům ležícím na cestách především do Bavorska, Saska a Prahy (Domažlice, Klatovy, Stříbro, Sušice, Rokycany a Tachov). Vlivem kulturního a hospodářského rozvoje v 16. století vznikala další města, např. Horažďovice a Horšovský Týn. Historicky nejstarším městem v Plzeňském kraji je Manětín ležící na staré obchodní cestě z Chebu do Prahy, král Václav I. jej povýšil na město v roce 1235 přiznáním městských privilegií (nezávislý soud a svobodný trh). Za připomenutí rovněž stojí Rabštejn nad Střelou (první písemná zmínka z roku 1269), který usiloval o zápis do Guinnessovy knihy rekordů jako nejmenší historické město světa.

Rozmístění obyvatel a hustota zalidnění v Plzeňském kraji

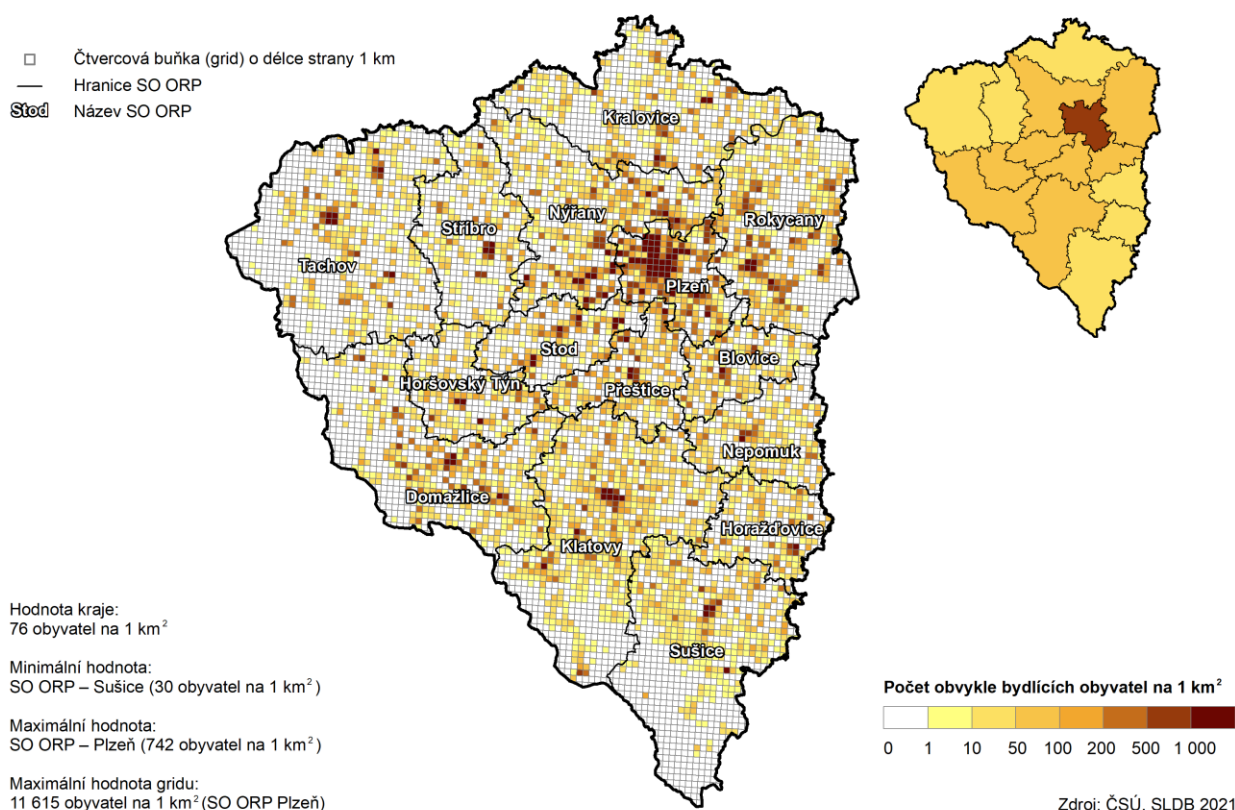

V Plzeňském kraji bylo v roce 2021 celkem 57 měst, z toho 33 s počtem obyvatel nad 2 tisíce. Tuto hranici 2 tisíc obyvatel překročilo již jen 11 obcí Plzeňského kraje. Z analýzy velikostní struktury obcí vyplývá, že téměř dvě třetiny (330 obcí) měly méně než 500 obyvatel, převažují tedy malé obce. V Plzeňském kraji žilo 66,7 % populace ve městech. Vyšší míru urbanizace SO ORP (podíl obyvatel ve městech), eliminujeme-li specifické postavení Plzně (92,5 %), vykazuje ještě Klatovsko (72,9 %) a Stříbrsko (66,9 %). Naopak nejnižší míra urbanizace byla zaznamenána ve správních obvodech ORP Přeštice (29,7 %), Nýřany (34,5 %) a Nepomuk (44,0 %).

Dalším důležitým hlediskem hodnocení sídelní struktury je **hustota zalidnění**. Na základě zjištěných údajů ze sčítání 2021 lze říci, že Plzeňský kraj je téměř učebnicovým příkladem regionu s metropolí, kde se koncentruje téměř třetina krajské populace (29,9 %). Dalším charakteristickým rysem je, že chybí města střední velikosti (50 až 100 tis. obyvatel). Naopak více než pětina obyvatel regionu žije v obcích do 1 000 osob. Z výše uvedeného kartogramu je zřejmá vysoká hustota zalidnění v krajské metropoli a s ní sousedícími okolními SO ORP a dále pak na Klatovsku, Domažlicku a Horšovském Týnu.

Tab. 2.1.3 Sídelní struktura podle velikostních skupin obcí

	Počet obcí	Podíl (%)	Rozloha obcí (km ²)	Podíl (%)	Počet obyvatel	Podíl (%)	Hustota zalidnění (osoby/km ²)
Plzeňský kraj	501	100,0	7 649	100,0	581 436	100,0	76,0
v tom obce s počtem obyvatel:							
do 199	165	32,9	1 260	16,5	18 569	3,2	14,7
200–499	165	32,9	1 949	25,5	50 626	8,7	26,0
500–999	75	15,0	1 498	19,6	52 742	9,1	35,2
1 000–1 999	52	10,4	1 508	19,7	69 645	12,0	46,2
2 000–4 999	30	6,0	814	10,6	98 210	16,9	120,7
5 000–9 999	8	1,6	260	3,4	48 369	8,3	186,3
10 000–19 999	4	0,8	142	1,9	47 689	8,2	336,4
20 000–49 999	1	0,2	81	1,1	21 579	3,7	266,9
50 000–99 999	-	-	-	-	-	-	-
100 000 a více	1	0,2	138	1,8	174 007	29,9	1 263,9

Graf 2.2 Sídelní struktura obcí Plzeňského kraje a České republiky (bez HI. města Prahy)

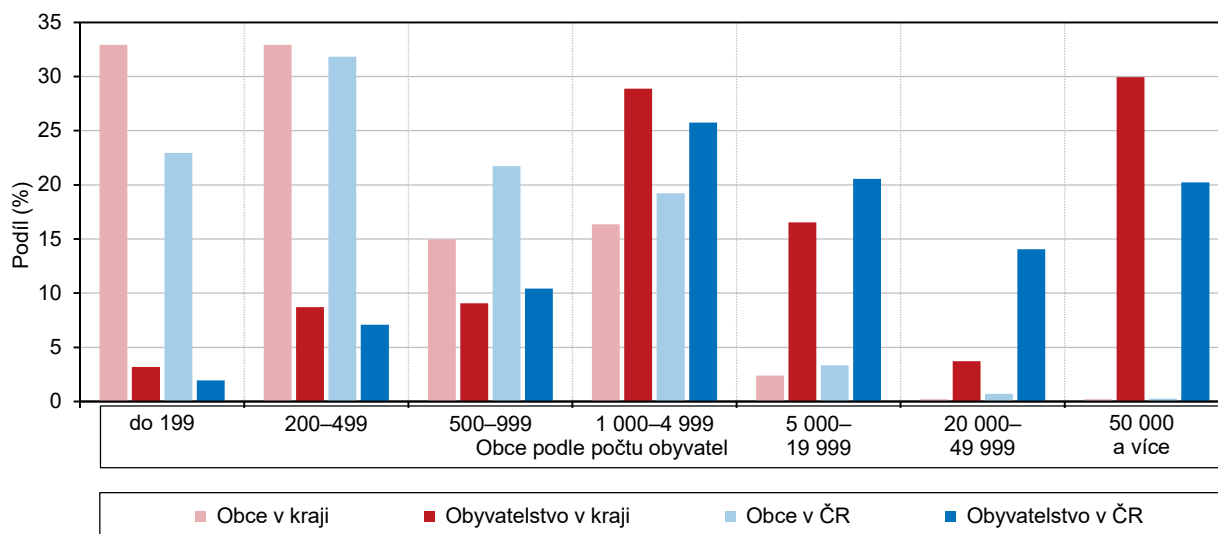

V mezikrajském porovnání území (sídelní struktury) náleží Plzeňskému kraji co do rozlohy v km² (7 649 km²) třetí místo. Vzhledem k počtu obcí a míry urbanizace je region na pátém místě, ale má až třetí nejnižší hustotu zalidnění kraje (76,0 osob na km²). Z celkového počtu 15 134 částí obcí v České republice zaujímá Plzeňský kraj třetí místo (1 538). Obdobně tomu je i u základních sídelních jednotek, kterých na národní úrovni bylo 23 583, z toho v našem kraji 1 983.

2.2 Druh pobytu

Zatímco při populačních cenzech v období 1961 až 2001 byly výsledky SLDB zpracovávány podle **místa trvalého pobytu**, tzn. „podle pobytu úředně hlášeného, a to bez ohledu na to, kde osoba skutečně bydlela nebo kde byla sečtena“, projekty SLDB 2011 a 2021 realizovaly zpracování výsledků cenžů podle **místa obvyklého bydliště** sčítaných osob. Místo obvyklého bydliště je definováno jako „místo, kde osoba obvykle tráví období svého každodenního odpočinku (bez ohledu na dočasnou nepřítomnost z důvodů rekreace, návštěv, pracovních cest, pobytu ve zdravotnickém zařízení apod.) a kde je členem konkrétní domácnosti“.

Tab. 2.2.1 Obyvatelstvo podle druhu pobytu a velikostních skupin obcí

	Osoby s obvyklým pobytem celkem	v tom s pobytem (%)		Osoby s registrovaným pobytem celkem	Rozdíl mezi počtem osob s obvyklým a registrovaným pobytem	
		obvyklým i registrovaným	jen obvyklým		celkem	%
Plzeňský kraj	581 436	97,1	2,9	575 845	5 591	1,0
v tom obce s počtem obyvatel:						
do 199	18 569	91,0	9,0	19 040	-471	-2,5
200–499	50 626	91,3	8,7	50 890	-264	-0,5
500–999	52 742	91,6	8,4	52 794	-52	-0,1
1 000–1 999	69 645	92,1	7,9	70 147	-502	-0,7
2 000–4 999	98 210	92,3	7,7	98 042	168	0,2
5 000–9 999	48 369	90,4	9,6	47 492	877	1,8
10 000–19 999	47 689	92,3	7,7	47 659	30	0,1
20 000–49 999	21 579	92,3	7,7	21 673	-94	-0,4
50 000–99 999	-	-	-	-	-	-
100 000 a více	174 007	90,3	9,7	168 108	5 899	3,5

Ze získaných údajů při posledním populačním censu v roce 2021 lze říci, že počet osob s obvyklým pobytem v Plzeňském kraji dosáhl výše 581 436 osob, z toho u 97,1 % osob bylo současně místo trvalého pobytu i obvyklého bydliště shodné. Počet osob s registrovaným pobytem v kraji dosáhl výše 575 845. U mezikrajského porovnání je vidět, že kladné saldo mezi počtem osob s obvyklým a registrovaným bydlištěm je pouze u čtyř krajů (Hl. město Praha, Středočeský, Plzeňský a Jihomoravský), u všech ostatních je rozdíl záporný, což znamená, že se respondenti obvykle zdržují mimo registrované bydliště.

Zajímavou charakteristikou je podíl počtu obyvatel s místem bydliště v době narození v obci obvyklého pobytu. Na národní úrovni dosáhla hodnota tohoto ukazatele 50,4 %, u Plzeňského kraje dosáhla výše 47,9 %, což byl třetí nejnižší podíl v rámci mezikrajského porovnání.

3. Obyvatelstvo

V Plzeňském kraji bylo k rozhodnému okamžiku sčítání, který připadl na půlnoc z 26. na 27. března 2021, sečteno 581 436 obyvatel s obvyklým pobytem, tedy 5,5 % z celkového počtu obyvatel ČR. Mezi kraji se Plzeňský region zařadil na osmé místo, první byl Středočeský a poslední Karlovarský kraj. V meziokresním porovnání žilo v rámci kraje dle výsledků cenzu nejvíce osob v okrese Plzeň-město (33,3 %), Klatovy (14,4 %) a Plzeň-sever (13,7 %). Nejméně obyvatel měl okres Rokycany s necelými 50 tisíci (8,4 % z počtu obyvatel celkem v kraji). Obcí s nejvyšším počtem obyvatel ke dni sčítání byla Plzeň (174 007), dále Klatovy (21 579) a Rokycany s 13 758 občany. Naopak nejméně obyvatel žilo v Čilé na Rokycansku (23), v Kaničkách na Domažlicku (28) a v obcích Hvoždany (okres Domažlice) a Hradiště (okres Rokycany) shodně 31 osob.

3.1 Věková struktura

Věková struktura obyvatel kraje byla obdobná jako v celé republice, nejvyšší podíl zaujímaly osoby ve věku 15–64 let, a to 63,5 % (shodně v kraji i ČR). Senioři tvořili 20,8 % všech občanů Plzeňského regionu a tento podíl byl o 0,4 procentní body (dále jen p. b.) vyšší než v republice celkem. Naopak podíl dětí do 14 let věku byl v kraji nižší než republikový a činil 15,6 %. V členění na nižší územní celky byl nejvyšší podíl dětí ve věku 0–14 let v SO ORP Nýřany (17,3 %) a Přeštice a Horšovský Týn (shodně 16,5 %), nejnižší pak v Horažďovicích, kde dosáhl pouze hodnoty 14,2 %. Osoby v produktivním věku zaujímaly nejvýraznější podíl ve správním obvodu Tachov, nejméně jich žilo v Nepomuku. Seniorská složka obyvatel pak byla v rámci správních obvodů nejzásadnější v Nepomuku a Horažďovicích, nejmenší podíl tvořila naopak v SO ORP Tachov a Nýřany.

Tab. 3.1.1 Obyvatelstvo podle pohlaví, věku a správních obvodů obcí s rozšířenou působností

Kraj, SO ORP	Obyvatelstvo celkem	z toho ženy (%)	Z celku podle věku (%)			Index stáří ¹⁾	Průměrný věk (roky)	
			0–14	15–64	65 a více		muži	ženy
Plzeňský kraj	581 436	50,3	15,6	63,5	20,8	132,9	41,7	44,3
Blovice	12 078	50,1	16,0	61,5	22,5	140,7	42,6	45,0
Domažlice	39 322	50,8	15,9	62,8	21,3	133,9	42,1	44,3
Horažďovice	11 011	49,9	14,2	61,4	24,4	171,3	43,8	47,1
Horšovský Týn	14 447	49,4	16,5	63,6	19,9	120,8	41,5	43,3
Klatovy	49 506	50,7	15,4	62,5	22,1	144,0	42,5	45,0
Kralovice	21 817	49,6	15,2	62,4	22,5	148,2	42,9	45,1
Nepomuk	10 931	49,6	15,2	60,2	24,5	161,1	43,8	45,8
Nýřany	58 100	50,0	17,3	64,1	18,6	107,3	40,7	42,7
Plzeň	193 858	50,7	15,0	64,4	20,6	136,7	41,2	44,2
Přeštice	22 206	50,0	16,5	63,3	20,1	121,7	41,5	43,8
Rokycany	48 809	50,1	15,9	62,5	21,6	136,0	42,2	44,8
Stod	23 998	49,4	16,1	64,0	19,9	124,0	41,4	43,7
Stříbro	16 552	49,8	15,9	65,1	19,1	120,1	41,4	43,7
Sušice	23 141	50,5	14,9	61,0	24,2	162,9	43,6	46,6
Tachov	35 660	49,9	16,0	65,6	18,4	114,4	40,9	43,1

¹⁾ počet osob ve věku 65 let a více na 100 dětí ve věku 0–14 let

Z celkového počtu obyvatel kraje činily ženy 50,3 %, tento podíl je o 0,4 p. b. nižší než v celé ČR a mezi kraji se s ním region zařadil až na předposlední třinácté místo. Nižší podíl žen byl zjištěn jen na Vysočině, nejvyšší naopak v Praze, Moravskoslezském a Olomouckém kraji. Při porovnání správních obvodů obcí s rozšířenou působností v kraji bylo více žen než mužů nejvýrazněji na Domažlicku, Plzeňsku a Klatovsku. Muži převažovali podle výsledků cenzu nejvíce v SO ORP Stod a Horšovský Týn.



Děti v obcích a správních obvodech ORP Plzeňského kraje

Sídlo SO ORP podle počtu obyvatel

- 100 000 a více
- 50 000–99 999
- 20 000–49 999
- 10 000–19 999
- 5 000–9 999
- Méně než 5 000

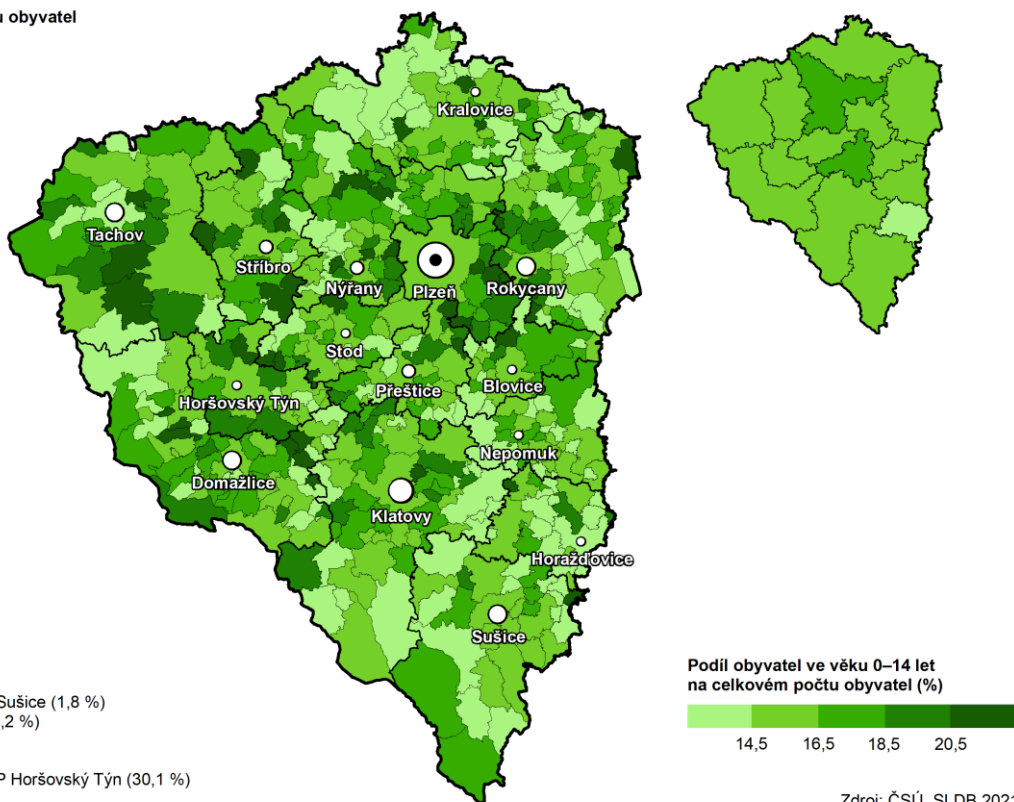

Průměrný věk obyvatel Plzeňského kraje, kteří vyplnili sčítací formulář, byl o 0,3 roku vyšší než v celé ČR, mezi kraji se zařadil na osmé místo a činil 43,0 let. Vyšší hodnoty dosáhl u žen (44,3) než u mužů (41,7) a v rámci SO ORP byl tento rozdíl mezi pohlavími nejvýraznější v Horažďovicích (3,3 roku), kde byl zaznamenán nejvyšší průměrný věk žen, a to 47,1 let. Také u mužů byl nejvyšší průměrný věk zjištěn ve správním obvodu Horažďovice, nejnižší naopak v Nýřanech (u obou pohlaví).

Tab. 3.1.2 Obyvatelstvo podle věku a okresů

Kraj, okresy	Obyvatelstvo celkem	v tom ve věku (%)								
		0–4	5–14	15–24	25–34	35–44	45–54	55–64	65–74	75 a více
Plzeňský kraj	581 436	5,2	10,5	9,1	12,3	14,9	15,0	12,3	12,5	8,3
Domažlice	53 769	5,1	10,9	9,5	11,2	13,9	15,7	12,7	13,3	7,6
Klatovy	83 658	4,8	10,3	9,3	10,3	13,5	15,4	13,5	13,9	9,1
Plzeň-město	193 858	5,2	9,9	9,1	14,2	15,7	14,1	11,3	11,5	9,0
Plzeň-jih	69 213	5,2	10,8	8,8	11,3	14,9	15,3	12,5	13,2	8,0
Plzeň-sever	79 917	5,3	11,4	9,0	11,4	15,5	15,6	12,2	12,2	7,4
Rokycany	48 809	5,3	10,5	8,5	11,3	14,8	15,3	12,6	13,1	8,5
Tachov	52 212	5,3	10,7	9,3	12,7	14,7	15,3	13,4	12,2	6,4

Rozdělíme-li obyvatelstvo regionu podle podrobnějších věkových skupin, nejvíce se v kraji sečetlo osob ve věku 35–54 let (29,9 %). V meziokresním porovnání vyplnilo v této věkové skupině dotazník nejvíce obyvatel okresu Plzeň-sever (31,1 %) a Plzeň-jih (30,2 %).

Tab. 3.1.3 Obyvatelstvo podle pohlaví, věku a okresů

Kraj, okresy	Muži	v tom podle věku (%)			Ženy	v tom podle věku (%)		
		0–14	15–64	65 a více		0–14	15–64	65 a více
Plzeňský kraj	288 879	16,1	65,8	18,1	292 557	15,2	61,3	23,5
Domažlice	26 652	16,4	64,8	18,8	27 117	15,7	61,2	23,0
Klatovy	41 382	15,6	64,3	20,1	42 276	14,6	59,6	25,8
Plzeň-město	95 518	15,6	66,9	17,5	98 340	14,5	61,9	23,6
Plzeň-jih	34 782	16,4	65,0	18,6	34 431	15,8	60,5	23,8
Plzeň-sever	40 044	17,1	65,5	17,4	39 873	16,3	61,8	21,8
Rokycany	24 334	16,5	64,7	18,9	24 475	15,3	60,4	24,3
Tachov	26 167	16,2	67,7	16,1	26 045	15,8	63,2	21,1

Index stáří (počet osob ve věku 65 let a více na 100 dětí ve věku 0–14 let) v kraji dosáhl hodnoty 132,9 a byl o 5,9 vyšší než v ČR (127,0). V mezikrajském srovnání zaujal sedmé místo, nejvyšší byl tento index v Královéhradeckém a nejnižší ve Středočeském kraji. Když porovnáme nižší územní celky v našem regionu, tak nejvyšší hodnota tohoto indexu byla zjištěna v SO ORP Horažďovice a Sušice, nejnižší pak v Nýřanech a Tachově.

Index stáří ve správních obvodech ORP a krajích

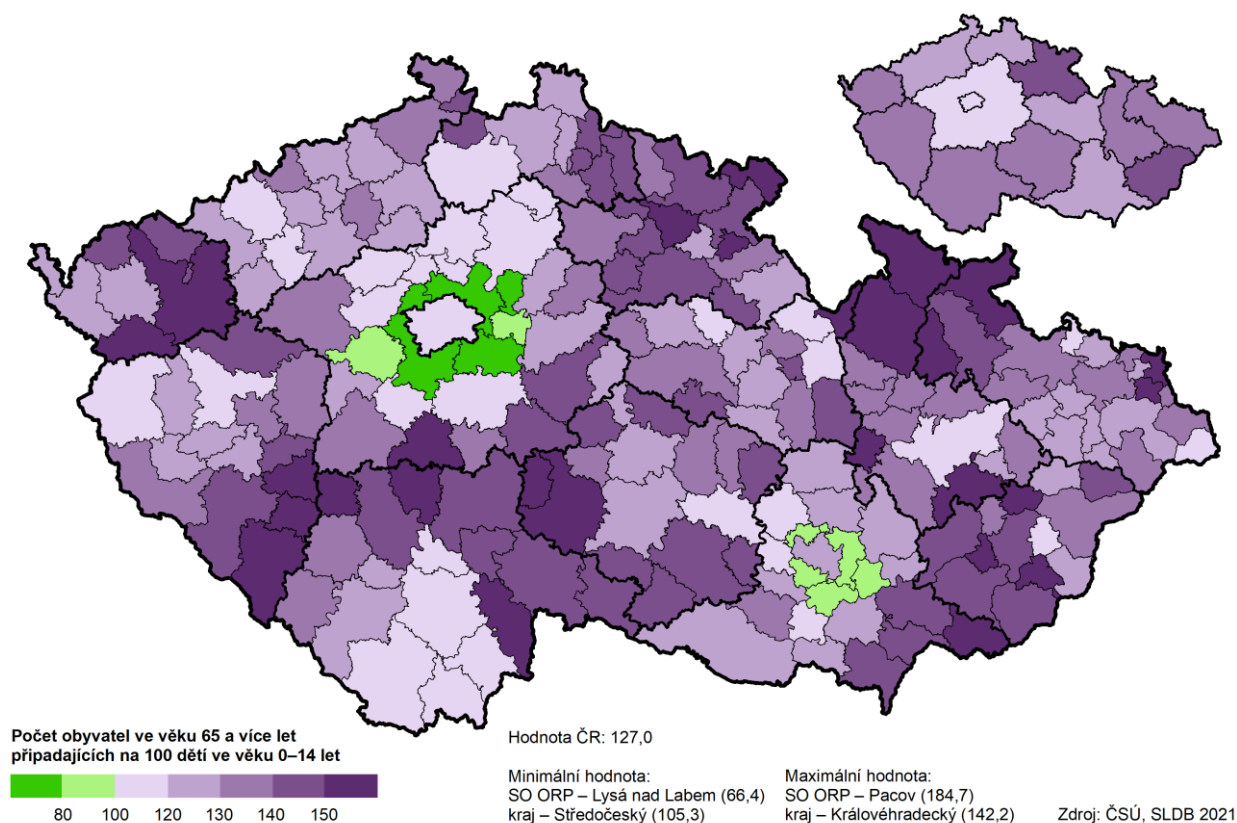

3.2 Rodinný stav

Obyvatelstvo ve věku 15 let a více lze z výsledků sčítání rozčlenit také podle **rodinného stavu**. V Plzeňském kraji v tomto členění zaujímaly nejvýraznější podíl osoby vdané, resp. ženaté. Z celkového počtu mužů ve věku 15 let a více, u kterých byl zjištěn rodinný stav (240 699), byla téměř polovina ženatých a 36,9 % svobodných. U žen v této věkové skupině se zjištěným rodinným stavem (246 696) bylo 45,5 % provdaných

a čtvrtina svobodných. V detailním pohledu tak vidíme, že bylo v kraji více svobodných mužů než žen a většina jich byla mladších 40 let. Žen bylo více rozvedených i ovdovělých, výrazný rozdíl je u ovdovělých starších 60 let.

Jako druh rodinného stavu uvedlo v Plzeňském kraji 261 osob **registrované partnerství**, převažovali muži (64,8 %), přičemž u obou pohlaví žila téměř polovina v Plzni. V celé České republice zvolilo tuhle možnost přes 5 tisíc osob. Mezi kraji se Plzeňský region zařadil na šesté místo, nejvíce osob v registrovaném partnerství se sečetlo v Praze (1 519) a nejméně na Vysočině (106).

Graf 3.1 Počet dětí na 1 000 žen podle rodinného stavu a věku žen v Plzeňském kraji

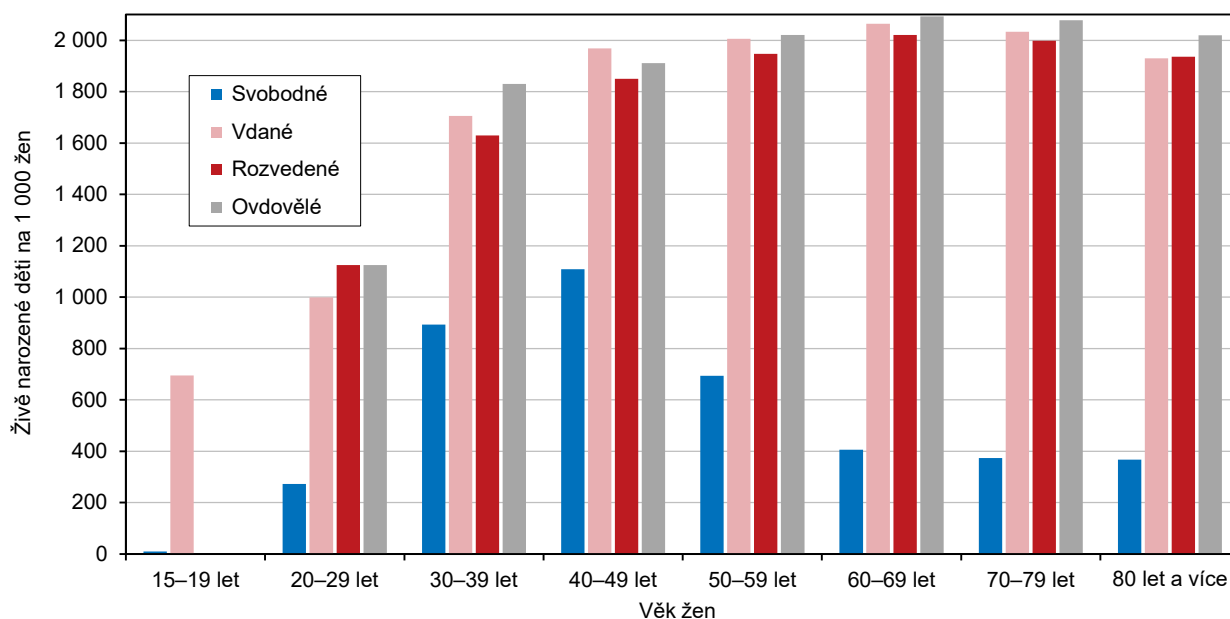

Tab. 3.2.1 Obyvatelstvo podle pohlaví, rodinného stavu a věku

(podíly vypočteny ze zjištěných hodnot)

	Muži	z toho podle rodinného stavu (%)				Ženy	z toho podle rodinného stavu (%)			
		svobodní	ženatí	rozvedení	ovdovělí		svobodné	vdané	rozvedené	ovdovělé
Celkem ve věku 15 let a více	242 403	36,9	47,2	12,9	3,0	248 039	25,6	45,5	15,3	13,5
v tom ve věku:										
15–19 let	13 538	100,0	0,0	-	-	12 938	99,8	0,2	-	-
20–24 let	13 482	97,7	2,1	0,1	-	12 834	93,4	6,2	0,4	0,0
25–29 let	17 514	84,7	14,3	0,8	0,0	15 586	71,7	26,1	2,0	0,0
30–34 let	20 074	65,7	31,1	3,1	0,0	18 059	50,0	44,3	5,5	0,1
35–39 let	20 765	51,0	42,1	6,7	0,1	19 111	35,9	52,9	10,8	0,3
40–49 let	49 489	30,2	52,4	17,0	0,3	46 469	17,6	58,1	22,8	1,4
50–59 let	38 211	13,8	58,6	26,3	1,1	36 695	5,2	60,7	29,0	5,1
60–69 let	35 180	7,7	68,2	20,0	4,0	37 735	2,3	60,9	20,4	16,4
70 let a více	34 150	3,7	70,6	10,4	15,3	48 612	1,6	36,2	11,5	50,7

Graf 3.2 Obyvatelstvo podle pohlaví, věku a rodinného stavu v Plzeňském kraji

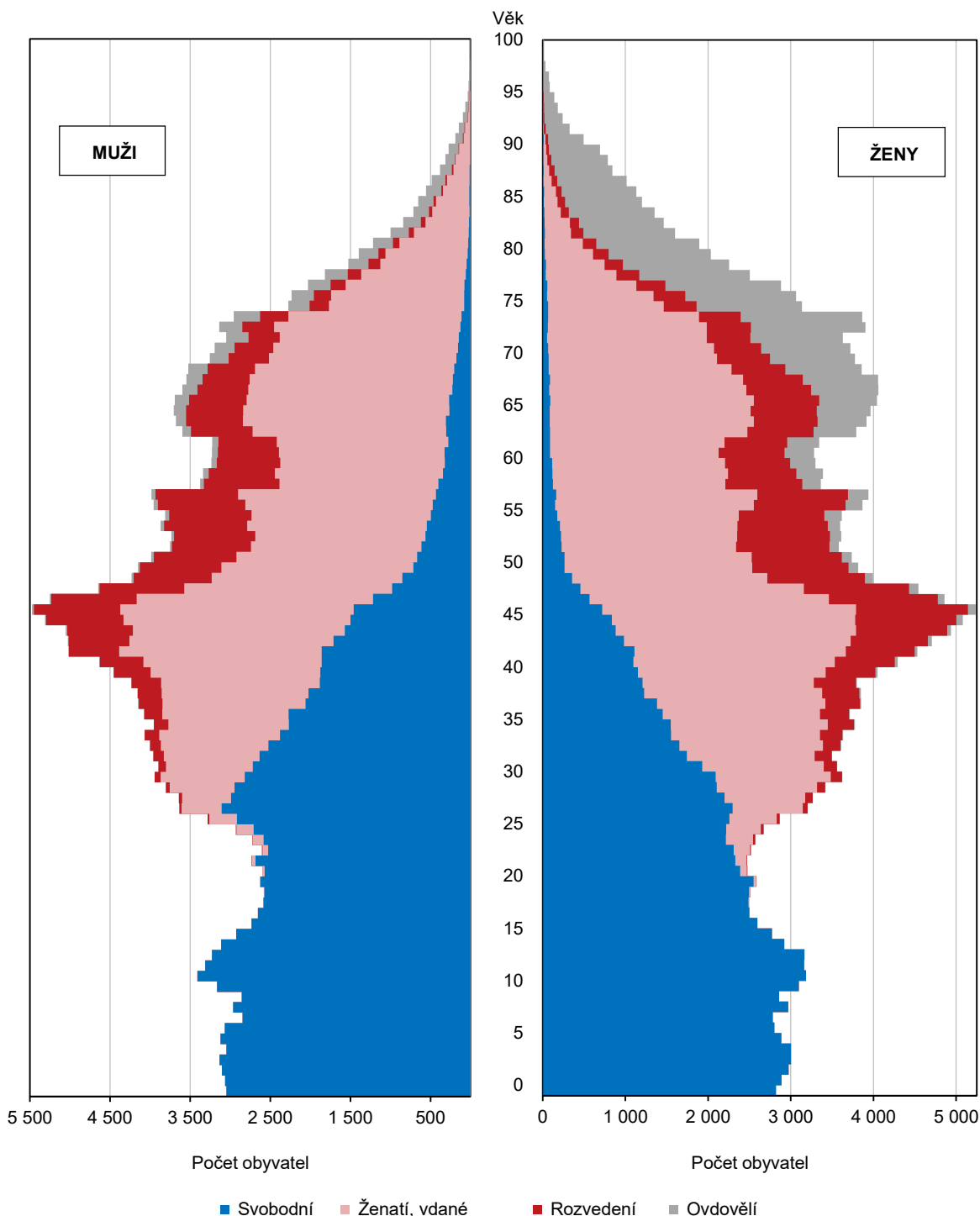

3.3 Plodnost žen

U žen ve věku 15 let a více se z výsledků cenzu zjišťoval také **počet živě narozených dětí**. V Plzeňském kraji žilo 248 039 žen ve věku 15 let a více a těm se v průběhu jejich dosavadního života narodilo 378 531 dětí. Na 1 000 žen, u kterých byl zjištěn počet živě narozených dětí, tedy připadlo celkem 1 565 dětí. Téměř polovina žen byla matkami dvou dětí (45,3 %). Podíl bezdětných žen z celkového zjištěného počtu žen ve věku 15 let a více činil 21,2 %, matek s jedním dítětem byla téměř pětina, se třemi dětmi 11,2 % a se čtyřmi a více téměř 3 %. Z podrobnějšího členění dle věku je zřejmé, že mladé ženy byly zřídka matkami. Teprve u žen ve věku 25–29 let už bylo více než 40 % žen matkou, z toho 63,7 % s jedním dítětem. V dalších skupinách již roste podíl matek s více dětmi a naopak klesá počet matek bezdětných, kterých bylo ve skupině 30–34 let ještě přes 30 %.

Tab. 3.3.1 Ženy podle počtu živě narozených dětí a věku

(podíly vypočteny ze zjištěných hodnot)

	Celkem	v tom s počtem živě narozených dětí (%)						Počet živě narozených dětí na 1 000 žen
		0	1	2	3	4	5 a více	
Ženy ve věku 15 let a více	248 039	21,2	19,5	45,3	11,2	2,1	0,8	1 565
v tom ve věku:								
15–19 let	12 938	99,0	0,9	0,1	0,0	-	-	12
20–24 let	12 834	86,3	10,4	2,6	0,5	0,1	0,0	176
25–29 let	15 586	59,4	25,9	12,1	2,0	0,4	0,3	594
30–34 let	18 059	31,6	31,3	30,6	5,0	1,0	0,5	1 144
35–39 let	19 111	17,6	25,6	45,3	9,1	1,7	0,7	1 543
40–44 let	22 642	10,6	23,3	52,1	11,0	2,2	0,9	1 743
45–49 let	23 827	7,8	22,5	53,7	12,5	2,5	1,0	1 829
50–59 let	36 695	5,6	20,2	56,6	13,8	2,8	1,1	1 921
60–69 let	37 735	4,2	14,9	60,4	16,8	2,9	0,9	2 023
70 let a více	48 612	4,0	17,8	57,6	16,4	3,0	1,1	2 006

Tab. 3.3.2 Ženy podle počtu živě narozených dětí a nejvyššího dosaženého vzdělání

(podíly vypočteny ze zjištěných hodnot)

	Ženy ve věku 15 let a více	v tom s počtem živě narozených dětí (%)						Počet živě narozených dětí na 1 000 žen
		0	1	2	3	4	5 a více	
Celkem¹⁾	248 039	21,2	19,5	45,3	11,2	2,1	0,8	1 565
z toho vzdělání:								
bez vzdělání	1 472	39,0	11,3	23,7	12,6	7,6	5,7	1 615
základní vč. neukončeného	38 212	35,7	11,6	31,9	14,4	4,2	2,1	1 476
střední vč. vyučení (bez maturity)	69 356	10,9	19,1	52,3	14,6	2,5	0,7	1 810
úplné střední (s maturitou), vč. nástavbového a pomaturitního	83 545	19,9	21,7	48,4	8,8	1,1	0,2	1 501
vyšší odborné, konzervatoř	5 205	29,2	25,3	38,4	5,9	0,9	0,2	1 246
vysokoškolské	37 624	26,5	22,8	42,7	7,0	0,8	0,2	1 333
nezjištěno	12 625	x	x	x	x	x	x	1 836

¹⁾ podíly vypočteny z hodnot včetně žen s nezjištěným vzděláním

Graf 3.3 Počet dětí na 1 000 žen podle nejvyššího dosaženého vzdělání a věku žen v Plzeňském kraji

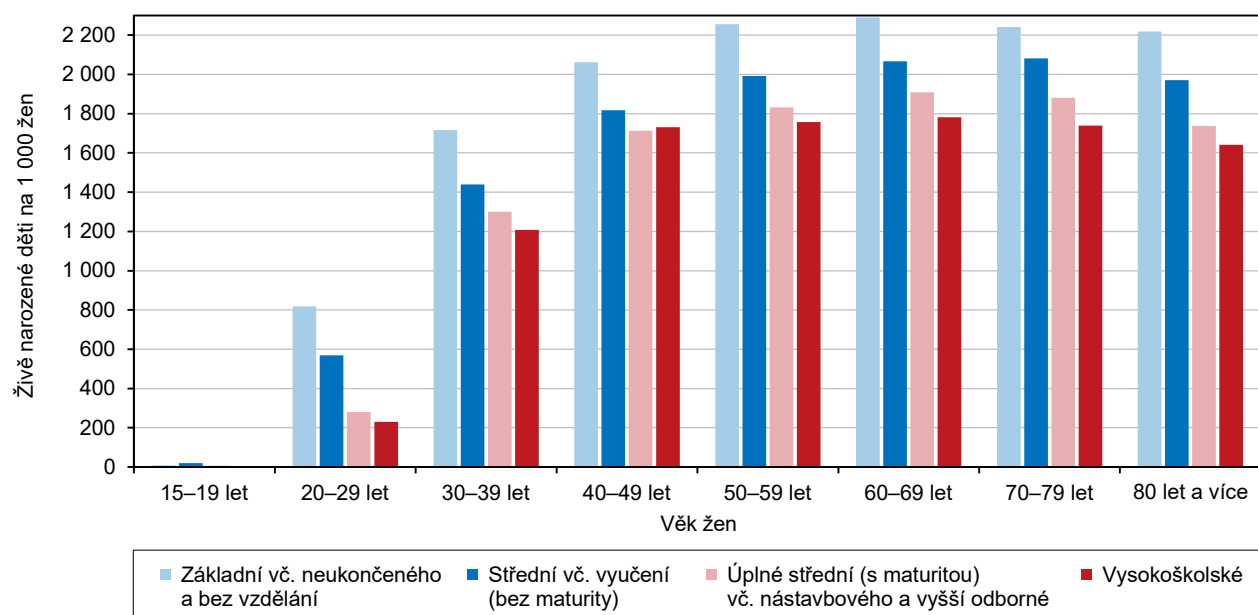

Ve **vzdělanostní struktuře žen** ve věku 15 let a více mají nejméně zastoupení ženy s úplným středním vzděláním s maturitou (více než 83,5 tis.), ze zjištěných hodnot má téměř polovina z nich dvě děti a více než pětina jedno dítě. Ženy se středním vzděláním bez maturity tvoří druhou nejčetnější skupinu (necelých 70 tis.), u více než poloviny bylo zjištěno, že je matkou dvou dětí, téměř u pětiny jednoho a 14,6 % má děti tři. Ženy bez vzdělání mají oproti ostatním vyšší podíl žen bezdětných (39,0 %), ale zároveň i vyšší podíl matek se čtyřmi a více dětmi.

3.4 Státní občanství

Z celkového počtu obyvatel žilo podle výsledků sčítání 2021 na území Plzeňského kraje 546 497 osob se **státním občanstvím ČR**, tj. 94,3 % z obyvatel, u kterých byl ukazatel zjištěn. Další početnější skupinu tvořily osoby se státním občanstvím Ukrajiny (2,0 %), Slovenska (1,1 %) a Vietnamu (0,9 %). Z hlediska pohlaví se jednalo o převahu žen nad muži u ruského, čínského, kazachstánského, českého, slovenského a polského občanství, naopak muži výrazně převažovali u Indů, Italů, Srbů, Britů nebo Němců. Podle věkových skupin jsou nejčastěji zastoupeni lidé v produktivním věku, dětská složka byla významná u osob z Vietnamu nebo Číny, naopak vysoký podíl tvořili senioři s občanstvím Rakouska a Německa.

Ve srovnání s celorepublikovým podílem je v kraji méně občanů s českým občanstvím (o 0,9 p. b. ze zjištěných hodnot), ale více obyvatel s občanstvím ukrajinským (o 0,5 p. b.), vietnamským (o 0,4 p. b.) i slovenským (o 0,2 p. b.). Cizinci představovali v Plzeňském kraji 32 906 osob, tj. 5,7 % z celkového počtu obyvatel regionu se zjištěným občanstvím. Tímto podílem přesahuje kraj republikový průměr o 1,0 p. b. V mezikrajském porovnání se řadí Plzeňský region na druhé místo za Prahu (14,0 %), těsně se dostal i před Karlovarský kraj (5,5 %), který stál ještě při minulém cenzu před ním. Z celkového počtu cizinců v kraji bylo 37,7 % ze zemí EU, 40,2 % z ostatních evropských zemí a dalších 22,1 % ze zemí mimo Evropu.

Obyvatelstvo s cizím státním občanstvím ve správních obvodech ORP a krajích

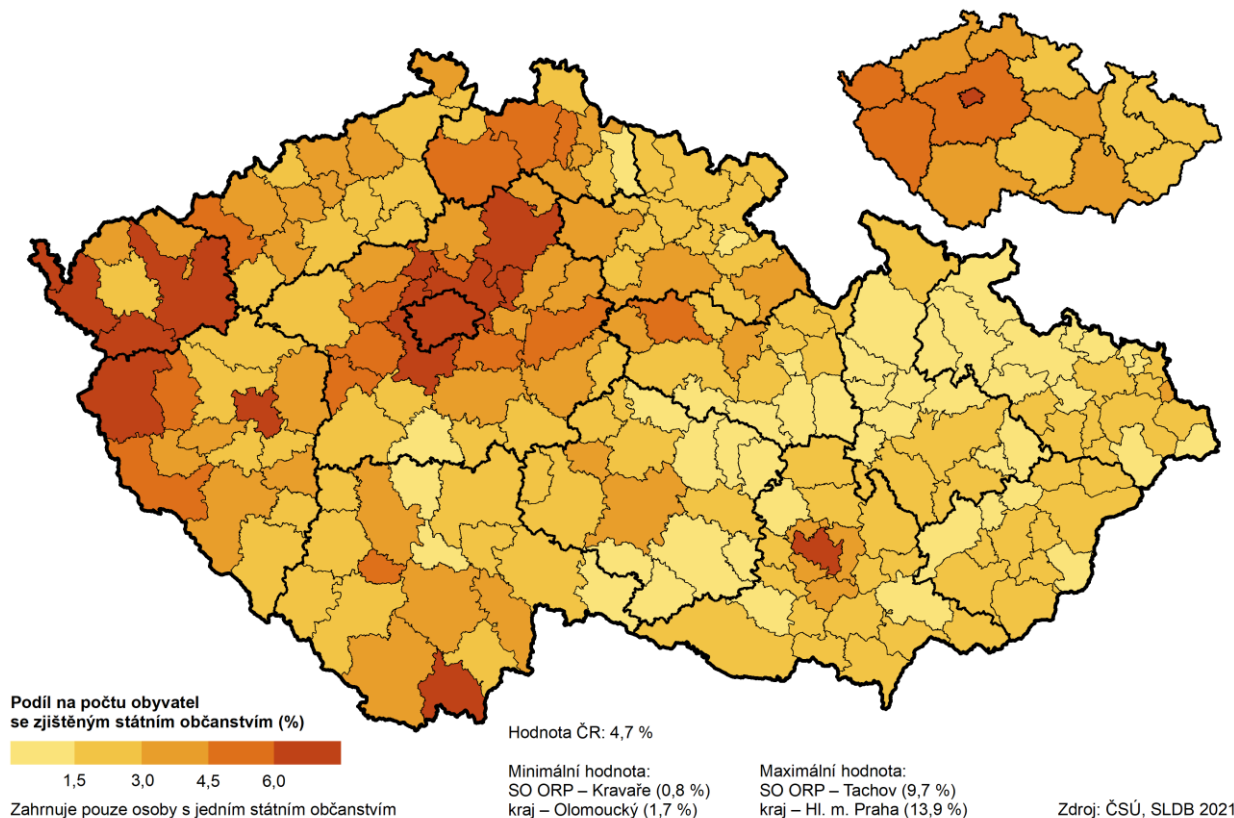

Tab. 3.4.1 Obyvatelstvo podle pohlaví, věku a státního občanství^{*)}

	Celkem	v tom (%)		v tom věková skupina (%)		
		muži	ženy	0–14	15–64	65 a více
Obyvatelstvo	581 436	49,7	50,3	15,6	63,5	20,8
z toho podle státního občanství:						
Česká republika	546 497	49,3	50,7	15,9	62,2	21,9
cizí státní občanství	32 906	55,3	44,7	11,8	85,2	3,0
země EU mimo ČR	12 411	56,1	43,9	8,8	86,1	5,1
z toho:						
Bulharsko	1 765	61,4	38,6	6,3	91,9	1,8
Itálie	69	79,7	20,3	1,4	72,5	26,1
Maďarsko	606	56,1	43,9	13,5	85,5	1,0
Německo	546	76,0	24,0	2,0	62,1	35,9
Nizozemsko	76	69,7	30,3	6,6	67,1	26,3
Polsko	704	49,9	50,1	8,9	78,1	12,9
Rakousko	36	66,7	33,3	8,3	38,9	52,8
Rumunsko	1 772	67,1	32,9	10,7	86,3	3,0
Slovensko	6 505	49,8	50,2	9,3	88,1	2,6
ostatní evropské země	13 230	54,3	45,7	9,3	88,8	1,9
z toho:						
Bělorusko	464	50,0	50,0	6,3	92,5	1,3
Moldavsko	402	52,5	47,5	18,9	79,9	1,2
Rusko	558	43,0	57,0	9,0	87,3	3,8
Srbsko	133	76,7	23,3	1,5	97,0	1,5
Ukrajina	11 412	54,4	45,6	9,3	89,1	1,7
Velká Británie a Severní Irsko	96	76,0	24,0	8,3	76,0	15,6
země mimo Evropu	7 265	55,8	44,2	21,3	77,3	1,4
z toho:						
Čína	112	48,2	51,8	25,0	74,1	0,9
Indie	140	82,1	17,9	5,7	94,3	-
Japonsko	59	59,3	40,7	3,4	94,9	1,7
Kazachstán	154	48,7	51,3	2,6	94,8	2,6
Mongolsko	359	52,4	47,6	18,1	81,9	-
Nepál	138	69,6	30,4	5,8	94,2	-
Spojené státy americké	73	67,1	32,9	2,7	78,1	19,2
Vietnam	5 336	54,1	45,9	25,9	72,8	1,3
nezjištěno	2 030	x	x	x	x	x

^{*)} Osoby s dvojitým nebo vícenásobným státním občanstvím se zařazují do jednoho státního občanství podle pořadí Česká republika, jiný členský stát EU, jiná země v Evropě, jiná země mimo Evropu.

3.5 Národnost, mateřský jazyk

Uvedení **národnosti** bylo při vyplňování dotazníku zcela dobrovolné, respondent si mohl vybrat i dvě národnosti nebo žádnou. Nejpočetnější skupinou byla národnost česká, kterou v Plzeňském kraji zvolilo 94,1 % z obyvatel, kteří odpověděli na tuto otázku, zhruba třetina národnost neuvedla. Podíl osob, které se přihlásily k české národnosti, je o 5,1 p. b. vyšší než v celé ČR, v mezikrajském porovnání se pak region zařadil na sedmé místo. Další výraznější zastoupení v kraji měla národnost slovenská (2,0 %), ukrajinská (1,9 %) a vietnamská (0,9 %). K ukrajinské národnosti se v Plzeňském kraji přihlásilo 7 476 osob, jejich podíl na celkovém počtu obyvatel se zjištěnou národností přesahuje republikový průměr o 0,6 p. b. a mezi kraji se řadí na druhé místo za Prahu (3,6 %).

Pokud zohledníme pohlaví, u osob, které se hlásily k ruské, čínské, polské, české a slovenské národnosti, převažovaly ženy, naopak u slezské, německé, moravské, maďarské, ukrajinské a romské to byli muži.

Nejvyšší podíl osob v produktivním věku měli respondenti s ukrajinskou nebo ruskou národností, výrazný podíl osob v seniorské složce měla národnost německá a dětí do 14 let věku pak čínská a romská.

Tab. 3.5.1 Obyvatelstvo podle pohlaví, věku a národnosti

	Celkem	v tom (%)		v tom věková skupina (%)		
		muži	ženy	0–14	15–64	65 a více
Obyvatelstvo	581 436	49,7	50,3	15,6	63,5	20,8
z toho národnost ¹⁾ :						
česká	363 670	48,4	51,6	14,3	61,7	24,0
slovenská	7 596	49,2	50,8	8,1	71,1	20,8
ukrajinská	7 476	50,7	49,3	9,3	88,7	2,1
německá	1 575	56,5	43,5	8,3	56,8	34,9
moravská	1 083	55,7	44,3	5,5	70,5	24,0
ruská	810	41,0	59,0	9,6	81,5	8,9
romská	785	50,4	49,6	19,9	74,0	6,1
maďarská	683	51,4	48,6	8,2	73,4	18,4
polská	616	48,4	51,6	9,4	73,1	17,5
slezská	75	77,3	22,7	-	81,3	18,7
čínská	73	42,5	57,5	32,9	64,4	2,7

¹⁾ Osoby, které uvedly dvě národnosti, jsou započteny v obou národnostech.

Z výsledků SLDB 2021 vyplývá, že 94,4 % obyvatel kraje, kteří uvedli svůj **mateřský jazyk**, za něj považuje češtinu, mírně převažují ženy a jedná se hlavně o osoby v produktivním věku. Z ostatních jazyků byl nejvíce zastoupen slovenský (2,0 %), ukrajinský (1,8 %) a vietnamský (1,0 %). Pokud někdo uvedl dva mateřské jazyky, což metodika umožňovala, jsou započteny v obou případech.

Tab. 3.5.2 Obyvatelstvo podle pohlaví, věku a mateřského jazyka

	Celkem	v tom (%)		v tom věková skupina (%)		
		muži	ženy	0–14	15–64	65 a více
Obyvatelstvo	581 436	49,7	50,3	15,6	63,5	20,8
z toho mateřský jazyk ¹⁾ :						
český	508 173	48,9	51,1	15,2	62,5	22,3
slovenský	10 823	48,9	51,1	6,7	69,1	24,2
ukrajinský	9 773	50,2	49,8	8,6	88,7	2,7
vietnamský	5 284	52,4	47,6	24,7	74,1	1,3
ruský	4 149	48,7	51,3	9,4	85,2	5,4
německý	2 144	56,5	43,5	7,6	57,1	35,4
romský	1 299	52,7	47,3	11,0	81,1	7,9
polský	926	47,8	52,2	7,3	65,6	27,1
maďarský	891	49,4	50,6	5,8	68,6	25,6
anglický	718	61,3	38,7	26,5	68,0	5,6
čínský	98	44,9	55,1	29,6	69,4	1,0
moravský	55	67,3	32,7	5,5	72,7	21,8
slezský	5	40,0	60,0	-	100,0	-

¹⁾ Osoby, které uvedly dva mateřské jazyky, jsou započteny v obou mateřských jazycích.

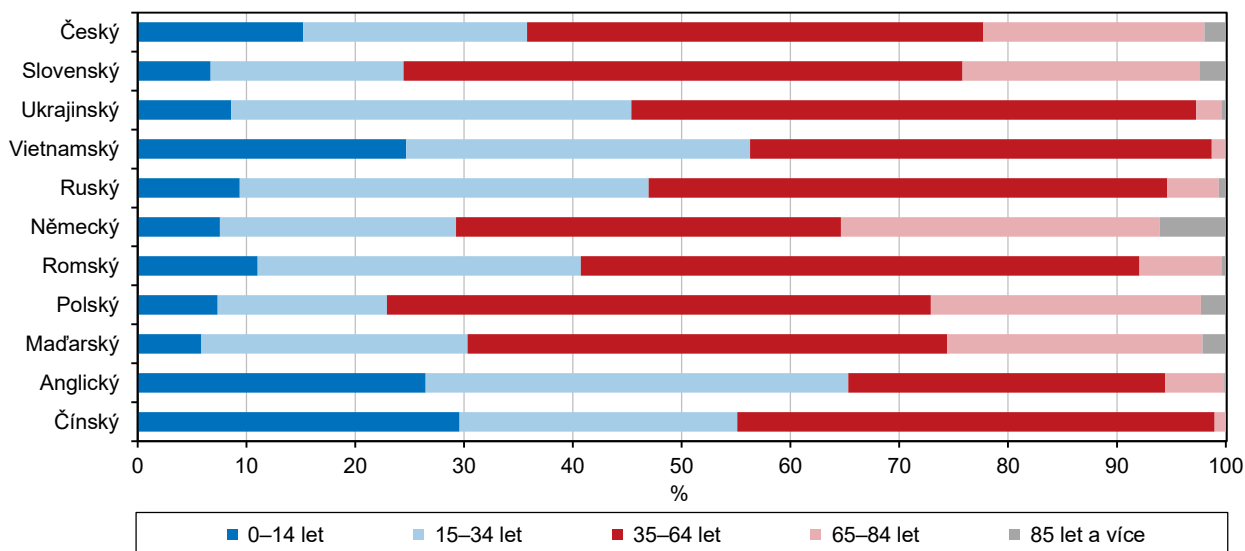

Graf 3.4 Obyvatelstvo podle vybraného mateřského jazyka a věku v Plzeňském kraji¹⁾

¹⁾ zahrnuje osoby s jedním nebo dvěma mateřskými jazyky

3.6 Vztah k náboženské víře

Další dobrovolnou otázkou byla **náboženská víra**. Ve formuláři bylo možné vybrat, zda je osoba věřící, k jakému směru, hnutí nebo církvi se hlásí anebo že je bez víry. V Plzeňském kraji ponechala zhruba třetina dotázaných (32,2 %) otázku bez odpovědi, více než polovina (51,8 %) uvedla, že je bez vyznání a 15,9 % respondentů se k víře přihlásilo. Z celkového počtu osob hlásících se k víře se 51,2 % přihlásilo ke konkrétní církvi nebo směru. V kategorii bez víry a neuvedeno převažovali v regionu muži, u věřících osob naopak ženy. V členění podle věku bylo nejvýraznější zastoupení věřících i bez víry ve skupině produktivních osob, podíl dětské složky byl vyšší u skupiny bez víry a neuvedeno, naopak podíl seniorů byl vyšší u věřících.

Tab. 3.6.1 Obyvatelstvo podle pohlaví, věku a náboženské víry

	Celkem	v tom (%)		v tom věková skupina (%)		
		muži	ženy	0-14	15-64	65 a více
Obyvatelstvo	581 436	49,7	50,3	15,6	63,5	20,8
z toho podle náboženské víry:						
bez náboženské víry	301 315	50,5	49,5	16,1	65,8	18,1
věřící - hlásící se k církvi, náboženské společnosti nebo směru	47 467	45,1	54,9	8,6	53,6	37,9
věřící - nehlásící se k církvi, náboženské společnosti nebo směru	45 159	44,8	55,2	7,4	68,0	24,6
neuvedeno	187 495	50,7	49,3	18,8	61,4	19,8

Podíl věřících na počtu obyvatel, kteří otázku víry zodpověděli, byl v Plzeňském kraji o 8,2 p. b. nižší než v ČR celkem, v mezikrajském porovnání se region s 23,5 % dostal až na desáté místo, přičemž na prvním místě byl Zlínský a na posledním Ústecký kraj. Porovnáme-li menší územní celky, byl tento podíl v rámci kraje nejvyšší v SO ORP Horažďovice (42,5 %), Sušice a Domažlice, nejnižší naopak ve správních obvodech Nýřany (15,5 %), Rokycany a Kralovice. Zhruba uprostřed byla Plzeň, kde podíl dosáhl na necelých 25 %.

Pokud porovnáme obyvatelstvo podle vztahu k náboženské víře z pohledu velikostních skupin obcí v kraji, je zřejmé, že vysoký podíl věřících žije v menších obcích do 199 obyvatel (16,6 %), ale také ve městě Klatovy (19,4 %), jediné obci v kraji, která patří do skupiny s 20 000–49 999 obyvateli. V Plzni se mezi věřící přihlásilo 17,4 % dotázaných a ve městech s 10–20 tisíci obyvateli 17,8 %. Mezi věřícími převažují ženy, při členění dle velikostních skupin obcí nejvýrazněji v Klatovech (57,1 %) a dalších větších městech s více než 10 tisíci obyvateli.

Věřící obyvatelstvo ve správních obvodech ORP a krajích

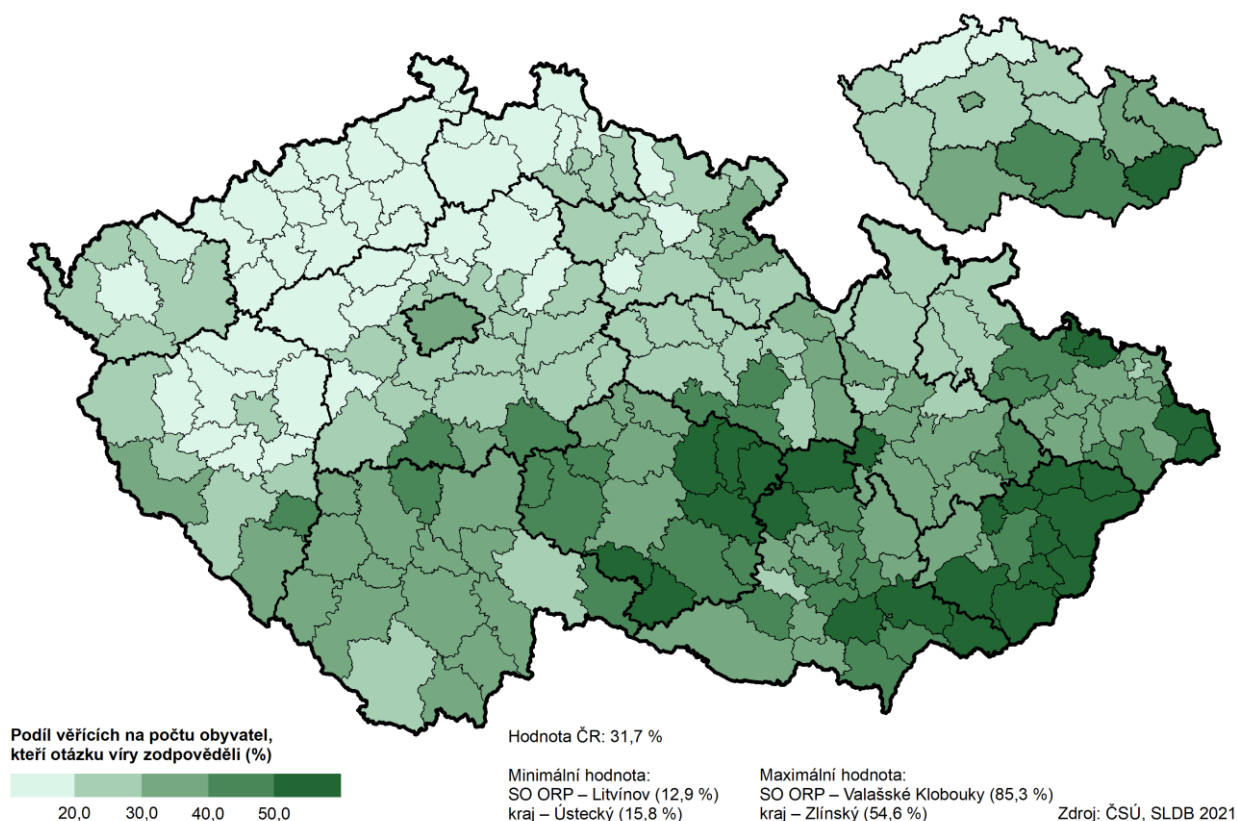

Tab. 3.6.2 Obyvatelstvo podle náboženské víry, pohlaví a velikostních skupin obcí

	Věřící						Bez náboženské víry		Neuvedeno	
	celkem		muži		ženy		počet	%	počet	%
	počet	%	počet	%	počet	%				
Plzeňský kraj	92 626	15,9	41 658	45,0	50 968	55,0	301 315	51,8	187 495	32,2
v tom obce s počtem obyvatel:										
do 199	3 080	16,6	1 432	46,5	1 648	53,5	9 159	49,3	6 330	34,1
200–499	7 836	15,5	3 588	45,8	4 248	54,2	25 353	50,1	17 437	34,4
500–999	8 197	15,5	3 643	44,4	4 554	55,6	26 624	50,5	17 921	34,0
1 000–1 999	10 765	15,5	4 895	45,5	5 870	54,5	35 898	51,5	22 982	33,0
2 000–4 999	13 745	14,0	6 079	44,2	7 666	55,8	52 732	53,7	31 733	32,3
5 000–9 999	6 106	12,6	2 767	45,3	3 339	54,7	27 219	56,3	15 044	31,1
10 000–19 999	8 469	17,8	3 685	43,5	4 784	56,5	23 979	50,3	15 241	32,0
20 000–49 999	4 194	19,4	1 799	42,9	2 395	57,1	10 075	46,7	7 310	33,9
50 000–99 999	-	-	-	-	-	-	-	-	-	-
100 000 a více	30 234	17,4	13 770	45,5	16 464	54,5	90 276	51,9	53 497	30,7

Mezi věřícími, kteří se v Plzeňském kraji přihlásili ke konkrétní církvi, náboženské společnosti nebo směru, převládaly ženy (54,9 %) nad muži a vyšší podíl tvořili kromě osob ve věku 15–64 let také senioři (37,9 %). Nejvíce věřících v kraji bylo římskokatolického vyznání. K této církvi se přihlásilo téměř 23 tisíc osob, z nichž 57,7 % tvořily ženy, a seniorská složka zde dokonce převážila osoby v produktivním věku o 2,3 p. b. Výrazné zastoupení v regionu měli též zastánci katolické víry, křesťanství a pravoslavné víry.

Tab. 3.6.3 Obyvatelstvo podle pohlaví, věku a církve, náboženské společnosti nebo směru

	Celkem	v tom (%)		v tom věková skupina (%)		
		muži	ženy	0–14	15–64	65 a více
Věřící - hlásící se k církvi, náboženské společnosti nebo směru	47 467	45,1	54,9	8,6	53,6	37,9
z toho:						
Církev římskokatolická	22 810	42,3	57,7	8,8	44,4	46,8
katolická víra (katolík)	8 336	41,9	58,1	6,5	47,2	46,3
křesťanství	3 244	45,1	54,9	9,6	64,4	26,0
Pravoslavná církev v českých zemích	2 514	49,4	50,6	9,4	83,4	7,2
Jedi	1 030	80,4	19,6	9,4	89,7	0,9
Českobratrská církev evangelická	924	40,9	59,1	8,1	40,3	51,6
Církev československá husitská	618	42,7	57,3	5,0	29,4	65,5
Náboženská společnost Svědkové Jehovovi protestantská/evangelická víra (protestant, evangelík)	582	43,3	56,7	7,4	70,1	22,5
Církev řeckokatolická	564	44,7	55,3	5,9	52,0	42,2
Církev řeckokatolická	489	47,2	52,8	10,2	82,8	7,0

3.7 Místo bydliště v době narození

Podle zjištěných výsledků sčítání žilo 93,1 % obyvatelstva Plzeňského kraje v době narození na území České republiky, mírně převažovaly ženy. Tento podíl byl o 0,4 p. b. nižší než v ČR celkem, v mezikrajském porovnání se region zařadil až na dvanácté místo. Nejvíce osob mělo **místo narození** na území ČR na Vysočině (97,1 %) a nejméně v Praze (84,4 %). Podíváme-li se na místo se zjištěným bydlištěm při narození podrobněji, v kraji se v obci obvyklého pobytu narodilo téměř 280 tisíc osob, což je více než polovina (53,4 %) lidí obvykle bydlících v Plzeňském kraji s místem narození na území ČR. V tomto případě převažovali muži a vysoký podíl tvořily děti do 14 let věku. V jiné obci okresu se narodilo 14,8 % obyvatel regionu narozených v ČR, více bylo žen a čtvrtinu tvořili senioři. Téměř 17 % obyvatel kraje narozených v ČR uvedlo místo narození v jiném okrese kraje a dalších 15,3 % v jiném kraji. Necelých 40 tisíc osob v Plzeňském kraji zvolilo zahraničí jako místo bydliště v době narození.

Tab. 3.7.1 Obyvatelstvo podle pohlaví, věku a místa bydliště v době narození

	Celkem	v tom (%)		v tom věková skupina (%)		
		muži	ženy	0–14	15–64	65 a více
Obyvatelstvo	581 436	49,7	50,3	15,6	63,5	20,8
v tom:						
narození v České republice	541 395	49,4	50,6	16,5	62,2	21,3
v tom:						
v obci obvyklého pobytu	278 528	51,8	48,2	25,9	58,0	16,1
v jiné obci okresu	77 137	44,8	55,2	7,9	66,9	25,2
v jiném okrese kraje	86 149	46,1	53,9	8,0	66,5	25,5
v jiném kraji	80 013	47,3	52,7	4,7	65,8	29,5
v ČR, místo nezjištěno	19 568	57,1	42,9	2,6	69,4	28,0
narození v zahraničí	39 979	52,9	47,1	4,1	82,0	13,9
z toho ve Slovenské republice	12 628	49,3	50,7	.	.	.
nezjištěno	62	x	x	x	x	x

Své obvyklé bydliště v obci, v níž se narodili, měla necelá polovina obyvatel kraje (47,9 %), tzv. rodáků. Jejich podíl na obyvatelstvu se zjištěným bydlištěm v době narození byl nejvyšší v obci Maňovice na Horažďovicku, Štichovice na Kralovicku a Postřekov na Domažlicku. Naopak nejnižší byl tento podíl v obci Liblín na Rokycansku, Černovice na Stodsku a Velečín na Kralovicku. V členění podle správních obvodů obcí s rozšířenou působností na tom byla nejlépe Plzeň, Horažďovice a Klatovy, nejnižší podíl byl pak v Nýřanech, ve Stodě a Tachově.

Graf 3.5 Obyvatelstvo podle místa bydliště v době narození a pohlaví v Plzeňském kraji

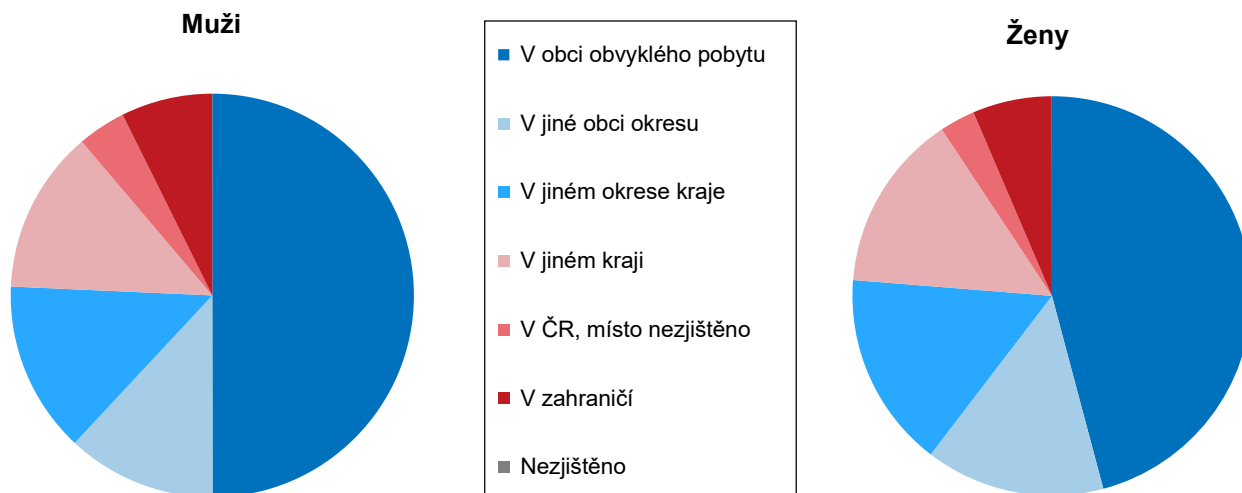

Obyvatelstvo s bydlištěm v době narození v obci obvyklého pobytu v obcích a správních obvodech ORP Plzeňského kraje

Sídlo SO ORP podle počtu obyvatel

- 100 000 a více
- 50 000–99 999
- 20 000–49 999
- 10 000–19 999
- 5 000–9 999
- Méně než 5 000

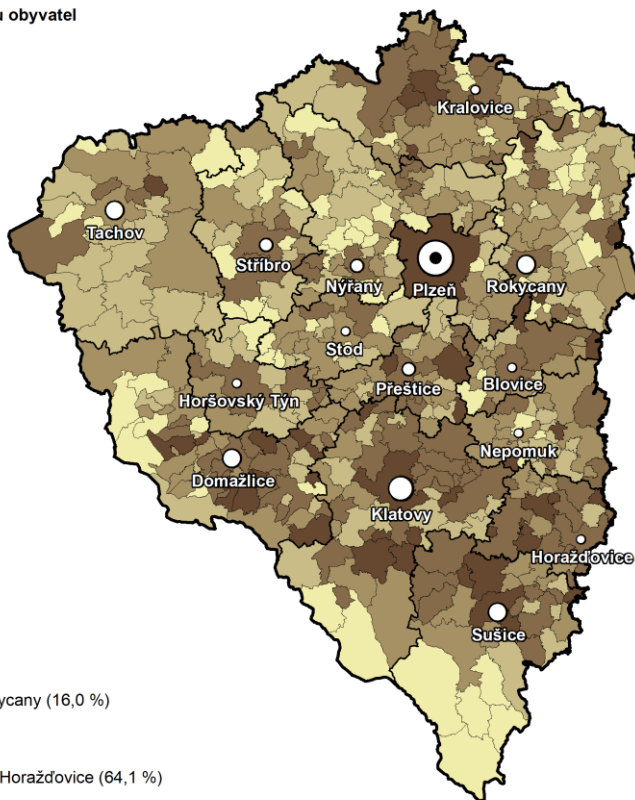

Hodnota kraje: 47,9 %

Minimální hodnota:
obec – Liblín, SO ORP Rokycany (16,0 %)
SO ORP – Nýřany (41,6 %)

Maximální hodnota:
obec – Maňovice, SO ORP Horažďovice (64,1 %)
SO ORP – Plzeň (52,9 %)

Podíl na obyvatelstvu se zjištěným bydlištěm v době narození (%)

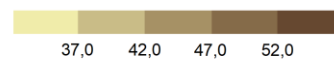

Zdroj: ČSÚ, SLDB 2021

3.8 Vzdělanostní struktura

Další problematikou, která se rozebírala během sčítání, byla struktura obyvatel ve věku 15 let a více podle **nejvyššího dosaženého vzdělání**. Na území Plzeňského kraje uvedla v rozhodném okamžiku v této věkové skupině více než třetina osob (35,2 %) jako nejvyšší dosažené střední vzdělání včetně vyučení bez maturity a 33,0 % úplné střední vzdělání s maturitou včetně nástavbového a pomaturitního. V první skupině převažovali muži (57,2 %), ve druhé naopak ženy, v obou případech nejčastěji ve věku 40–49 let. Základní



vzdělání včetně neukončeného bylo zjištěno u 14,0 % obyvatel kraje, z toho bylo téměř 60 % žen a výrazně převažovaly osoby do 19 let věku. Vysokoškolské vzdělání uvedlo přes 70 tisíc obyvatel regionu, více bylo žen, ale u doktorského studia výrazně převažovali muži. Z celkového počtu vysokoškoláků jich bylo nejvíce ve věkové skupině 30–39 let.

Tab. 3.8.1 Obyvatelstvo podle pohlaví, věku a nejvyššího dosaženého vzdělání

	Celkem	z toho ženy (%)	Z celku podle věku (%)						
			15–19	20–29	30–39	40–49	50–59	60–69	70 a více
Obyvatelstvo ve věku 15 let a více	490 442	50,6	5,4	12,1	15,9	19,6	15,3	14,9	16,9
v tom podle nejvyššího dosaženého vzdělání:									
bez vzdělání	3 037	48,5	16,0	11,7	16,3	16,1	15,0	13,0	11,9
základní vč. neukončeného	64 163	59,6	34,2	9,4	8,4	8,4	6,5	12,2	20,9
střední vč. vyučení (bez maturity)	162 010	42,8	1,1	8,0	11,9	21,4	17,9	19,3	20,3
úplné střední (s maturitou), vč. nástavbového a pomaturitního	151 830	55,0	1,1	16,0	16,5	20,7	16,3	13,5	15,8
vyšší odborné, konzervatoř	7 896	65,9	0,1	21,7	34,3	23,2	8,6	4,2	7,9
vysokoškolské	70 888	53,1	-	13,9	26,9	21,7	14,9	12,3	10,4
bakalářské	16 566	63,6	-	32,1	35,0	22,5	7,3	2,3	0,8
magisterské	51 416	51,0	-	8,7	24,5	21,0	17,4	15,3	13,0
doktorské	2 906	30,8	-	1,0	24,3	29,2	12,5	13,9	19,0
nezjištěno	30 618	x	x	x	x	x	x	x	x

Graf 3.6 Obyvatelstvo ve věku 15 let a více podle nejvyššího dosaženého vzdělání a věku

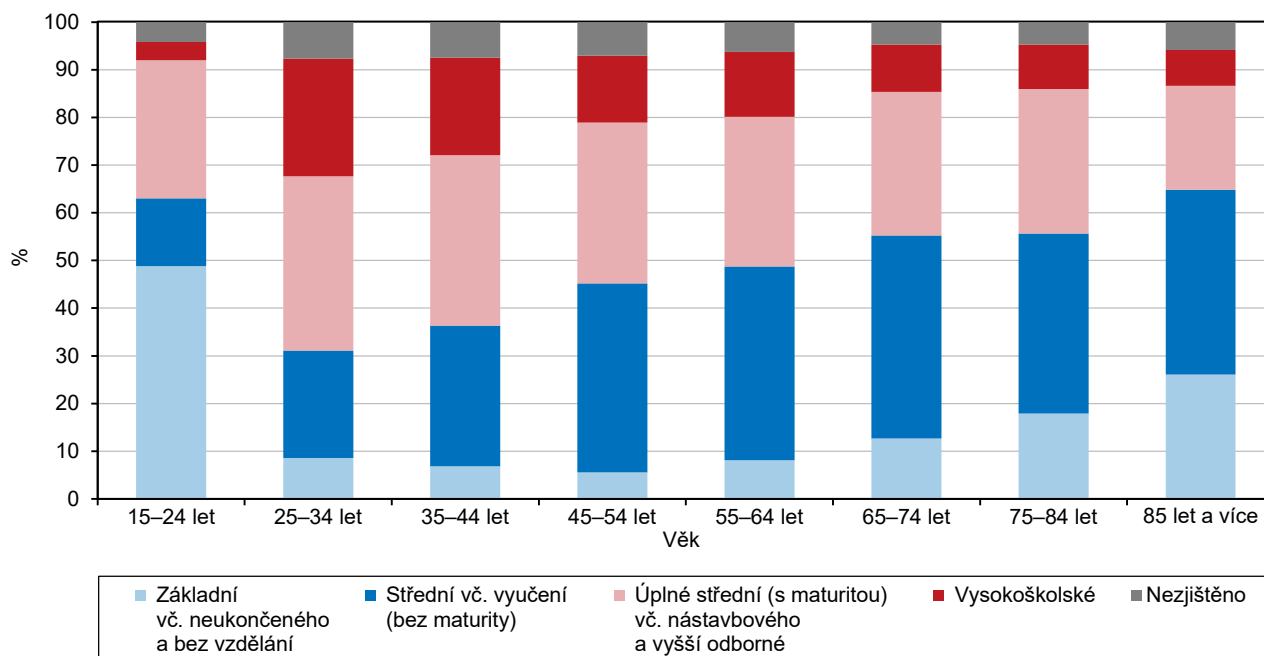

Budeme-li srovnávat SO ORP v našem kraji podle **vzdělanostní struktury**, nejvyšší podíl osob se středním vzděláním s maturitou včetně nástavbového, pomaturitního a vyššího odborného studia na počtu obyvatel ve věku 15 let a více se zjištěným vzděláním byl zaznamenán v Plzni, Rokycanech a Domažlicích, nejnižší naopak ve Stříbře, Nepomuku a Horšovském Týně. Podíl osob s vysokoškolským vzděláním na stejném základu pak byl nejvýraznější kromě Plzně i v Přešticích a Nýřanech, nejméně vysokoškoláků bylo v SO ORP Horšovský Týn, Tachov a Stříbro.

Obyvatelstvo se středním vzděláním s maturitou včetně nástavbového, pomaturitního a vyššího odborného studia v obcích a správních obvodech ORP Plzeňského kraje

Sídlo SO ORP podle počtu obyvatel

- 100 000 a více
- 50 000–99 999
- 20 000–49 999
- 10 000–19 999
- 5 000–9 999
- Méně než 5 000

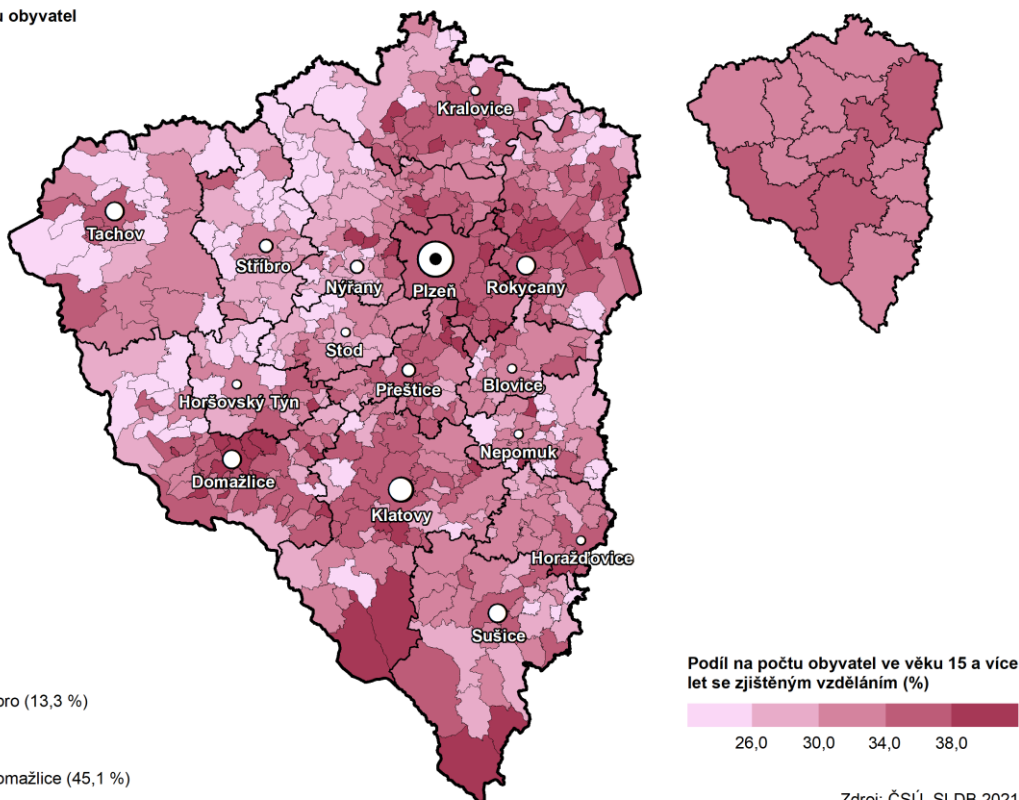

Obyvatelstvo s vysokoškolským vzděláním ve správních obvodech ORP a krajích

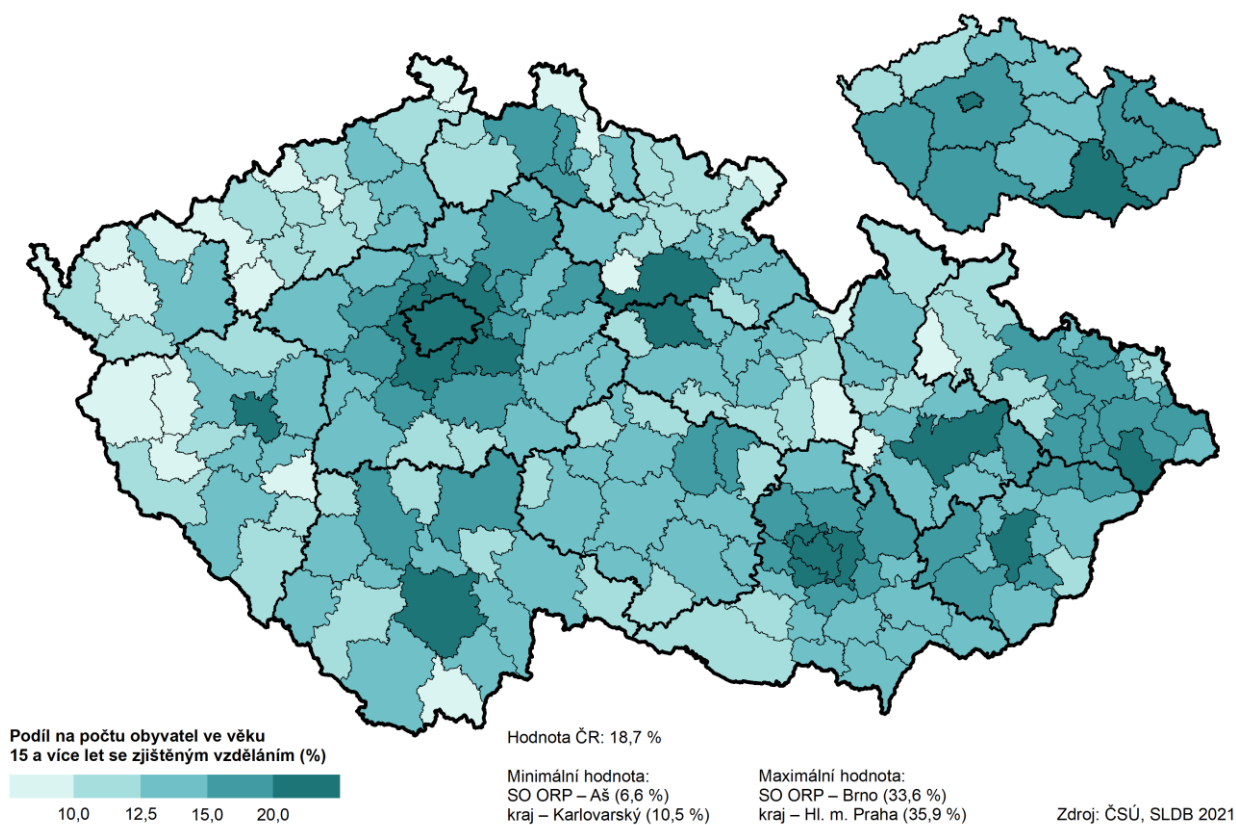

Téměř třetina obyvatel regionu ve věku 15 let a více žila v Plzni, více než pětina z nich dosáhla vysokoškolského vzdělání, 35,7 % úplného středního a 27,2 % středního vzdělání bez maturity vč. vyučení. Další významné zastoupení měli obyvatelé obcí s počtem obyvatel 2 000–4 999 (16,8 %), přičemž nejvíce z nich dosáhlo středoškolského vzdělání bez maturity. Třetí nejpočetnější skupinou jsou obyvatelé obcí s počtem obyvatel 1 000–1 999 (11,8 %), z nichž mělo necelých 40 % středoškolské vzdělání bez maturity.

Tab. 3.8.2 Obyvatelstvo podle nejvyššího dosaženého vzdělání a velikostních skupin obcí

(podíly vypočteny ze zjištěných hodnot)

	Obyvatelstvo ve věku 15 let a více	v tom podle nejvyššího dosaženého vzdělání (%)					
		bez vzdělání	základní vč. neukončeného	střední vč. vyučení (bez maturity)	úplné střední (s maturitou), vč. nástavbového a pomaturitního	vyšší odborné, konzervatoř	vysokoškolské
Plzeňský kraj	490 442	0,7	14,0	35,2	33,0	1,7	15,4
v tom obce s počtem obyvatel:							
do 199	15 622	0,8	15,3	44,6	28,4	1,3	9,6
200–499	42 395	1,0	15,6	42,9	29,4	1,4	9,8
500–999	44 033	0,6	14,8	40,3	31,2	1,4	11,8
1 000–1 999	57 861	0,7	14,8	39,6	31,5	1,4	11,9
2 000–4 999	82 309	0,7	15,3	38,4	31,7	1,5	12,4
5 000–9 999	40 711	0,7	15,8	36,6	32,2	1,4	13,2
10 000–19 999	40 586	0,7	14,2	34,5	35,2	1,8	13,6
20 000–49 999	18 447	0,5	12,5	32,8	35,5	1,8	17,1
50 000–99 999	-	-	-	-	-	-	-
100 000 a více	148 478	0,6	11,6	27,2	35,7	2,2	22,7

3.9 Způsob bydlení

Převažujícím způsobem bydlení v Plzeňském kraji je bydlení v bytech, podle výsledků sčítání tak žilo 95,1 % z celkového počtu bydlících osob a bylo to o 0,9 p. b méně než v celé ČR. V mezikrajském porovnání se tímto podílem region zařadil na předposlední místo, nižší hodnoty bylo dosaženo už jen v Karlovarském kraji, naopak nejvíce osob žilo v bytech v Praze (97,0 %). Když bychom posuzovali situaci podle pohlaví, v kraji mírně převažují ženy žijící v bytech, v celé republice je jejich podíl vyšší o 0,3 p. b. Více než 11 tisíc bydlících osob uvedlo jako způsob bydlení zařízení, zde převažují muži, přes 60 % osob v zařízeních je v produktivním a více než třetina (34,3 %) v poproduktivním věku. Mimo byty a zařízení žilo dle cenzu v kraji 2,9 % bydlících osob, více jich bylo mužského pohlaví a významný podíl tvořili ti ve věkové skupině 15–64 let (72,8 %).

Osoby, které ve formuláři deklarovaly jako způsob bydlení žádné obydlí, jsou považovány za osoby bez domova a v kraji jich bylo celkem 67. Téměř 80 % z nich byli muži a skoro 90 % v produktivním věku. Mezi kraji to byl nejnižší počet, nejvíce jich bylo zaznamenáno v Moravskoslezském kraji a v Praze. Celkem v České republice tuto možnost ve sčítacím formuláři vybralo 3 726 osob, v tom jich bylo 1,8 % z Plzeňského kraje.

Tab. 3.9.1 Obyvatelstvo podle způsobu bydlení

	Celkem	v tom (%)		v tom věková skupina (%)		
		muži	ženy	0–14	15–64	65 a více
Bydlící osoby celkem	581 369	49,7	50,3	15,7	63,5	20,8
v tom:						
v bytech	552 931	49,2	50,8	16,0	63,3	20,7
v zařízeních	11 387	56,0	44,0	4,9	60,7	34,3
mimo byty a zařízení	17 051	61,8	38,2	12,3	72,8	14,9
Osoby bez domova	67	79,1	20,9	1,5	89,6	9,0

4. Ekonomická aktivita obyvatelstva

V údajích o ekonomické aktivitě došlo v souladu s mezinárodní metodikou k zásadní změně terminologie. Ve výsledcích SLDB 2021 je užíván pojem „pracovní síla“ pro osoby označované dříve jako „osoby ekonomicky aktivní“ a „osoby mimo pracovní sílu“ místo „osob ekonomicky neaktivních“.

K 26. 3. 2021 bylo v Plzeňském kraji 53,8 % osob z celkové populace, u kterých byla zjištěna ekonomická aktivita, zahrnuto mezi pracovní sílu, což je o 0,2 p. b. více než průměr ČR. Z krajů byl zjištěn nejvyšší podíl v Praze (59,9 %), nejnižší v kraji Moravskoslezském (51,5 %), Plzeňský region se tak dostal po Středočeském kraji na třetí pozici. Obyvatelstvo kraje zahrnuté mezi pracovní sílu (zaměstnaní a nezaměstnaní) představuje 5,5 % z celkové pracovní síly ČR.

4.1 Zaměstnaní, nezaměstnaní, obyvatelstvo mimo pracovní sílu

V rámci **pracovní síly** v Plzeňském kraji bylo 95,9 % zaměstnaných, což je oproti celorepublikovému podílu o 0,8 p. b. více. Mezi zaměstnanými bylo o 10,1 p. b. více mužů, zohledníme-li věk, převažovali muži i mezi zaměstnanými v produktivním věku (54,9 %). Pracujících důchodců bylo v kraji podle výsledků sčítání více než 11 % ze zaměstnaných, tady již rozdíl mezi pohlavími nebyl nijak výrazný. Ženy pak převažovaly u pracujících žáků a studentů, kterých bylo v regionu zaznamenáno celkem 11 481.

Osob **mimo pracovní sílu** bylo v kraji více než 265 tisíc, vyšší podíl zaujímaly ženy (56,6 %). Téměř polovinu z těchto osob tvořili nepracující důchodci, mezi nimiž bylo o 18,3 p. b. více žen než mužů. Žáci a studenti tvořili necelých 30 % z této skupiny, 17,0 % osoby v domácnosti, děti předškolního věku a ostatní závislé osoby. Mimo pracovní sílu patří také osoby na rodičovské dovolené, v kraji jich bylo zaznamenáno přes 12 tisíc, v tom 86 mužů.

Tab. 4.1.1 Obyvatelstvo podle pohlaví a ekonomické aktivity

	Celkem	v tom		z toho ve věku 15–64		
		muži	ženy	celkem	muži	ženy
Pracovní síla	308 362	169 174	139 188	292 838	160 059	132 779
v tom:						
zaměstnaní	295 810	162 904	132 906	280 369	153 845	126 524
v tom:						
pracující důchodci	32 686	16 570	16 116	17 597	7 794	9 803
pracující žáci a studenti	11 481	5 039	6 442	11 481	5 039	6 442
osoby na mateřské dovolené	2 192	9	2 183	2 192	9	2 183
ostatní zaměstnaní	249 451	141 286	108 165	249 099	141 003	108 096
nezaměstnaní	12 552	6 270	6 282	12 469	6 214	6 255
Osoby mimo pracovní sílu	265 235	115 209	150 026	69 116	25 728	43 388
v tom:						
nepracující důchodci	129 457	52 859	76 598	24 357	9 853	14 504
ostatní s vlastním zdrojem obživy	708	403	305	683	388	295
žáci, studenti	77 980	39 162	38 818	27 754	13 843	13 911
osoby na rodičovské dovolené	12 027	86	11 941	12 025	85	11 940
osoby v domácnosti, děti předškolního věku, ostatní závislé osoby	45 063	22 699	22 364	4 297	1 559	2 738
Nezjištěno	7 839	4 496	3 343	7 542	4 320	3 222

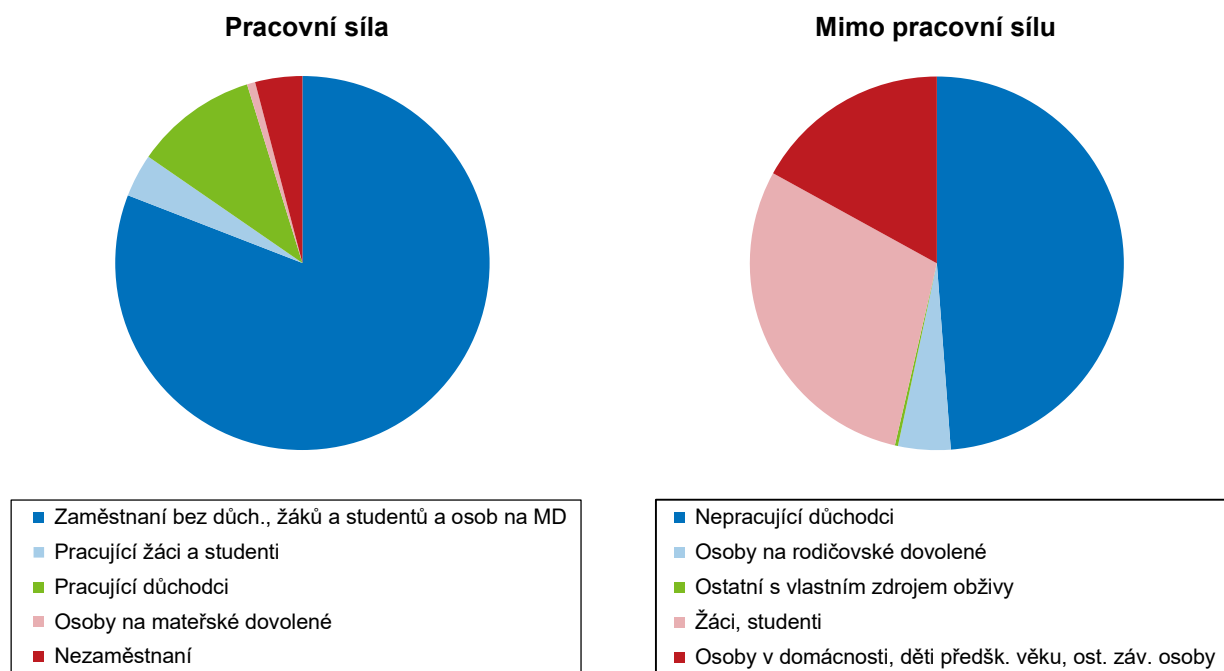

Graf 4.1 Obyvatelstvo podle ekonomické aktivity v Plzeňském kraji

Porovnáme-li jednotlivé okresy Plzeňského kraje, pak nejvyšší podíl pracovní síly z celkového počtu obyvatel okresu se zjištěnou ekonomickou aktivitou byl v Plzni-městě (56,1 %), naopak nejvíce osob mimo pracovní sílu bylo v okrese Klatovy (49,3 %). V regionu bylo v době sčítání 12 552 nezaměstnaných a jejich podíl na celkové pracovní síle byl o 0,8 p. b. nižší než v ČR celkem. Nejvíce nezaměstnaných žilo v Plzni-městě (34,7 %), přes 13 % v okresech Plzeň-sever a Klatovy, nejméně naopak na Rokycansku (7,8 %).

Tab. 4.1.2 Obyvatelstvo podle ekonomické aktivity a okresů

Kraj, okresy	Pracovní síla	v tom				Osoby mimo pracovní sílu	z toho		Nezjištěno
		zaměstnaní	z toho		nezaměstnaní		nepracující důchodci	žáci, studenti	
			pracující důchodci	osoby na mateřské dovolené					
Plzeňský kraj	308 362	295 810	32 686	2 192	12 552	265 235	129 457	77 980	7 839
Domažlice	27 169	25 988	2 959	174	1 181	25 660	12 727	7 697	940
Klatovy	41 876	40 213	5 361	281	1 663	40 741	21 418	11 653	1 041
Plzeň-město	107 153	102 795	10 415	799	4 358	83 751	39 430	24 641	2 954
Plzeň-jih	35 772	34 409	3 743	243	1 363	32 773	16 563	9 409	668
Plzeň-sever	42 613	40 893	4 069	318	1 720	36 485	16 934	11 320	819
Rokycany	25 527	24 547	3 064	195	980	22 819	11 478	6 425	463
Tachov	28 252	26 965	3 075	182	1 287	23 006	10 907	6 835	954

Graf 4.2 Obyvatelstvo podle ekonomické aktivity a pohlaví v Plzeňském kraji

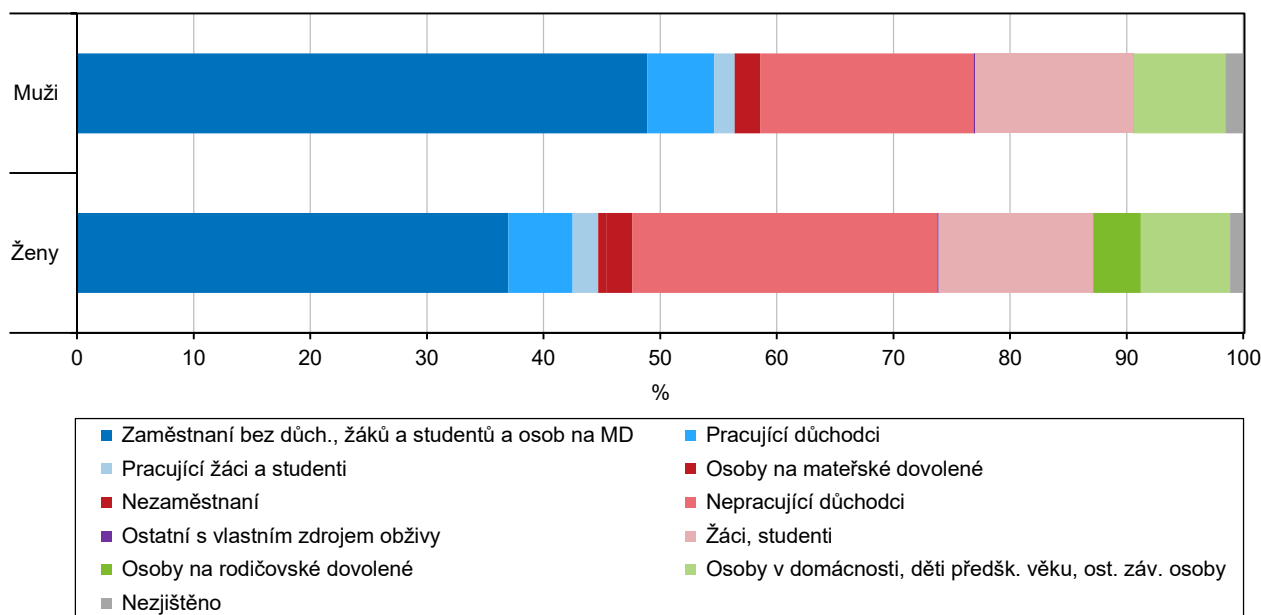

Intenzita ekonomické aktivity vyjadřuje podíl zaměstnaných a nezaměstnaných ve věku 15–64 let na počtu obyvatel ve stejném věku se zjištěnou ekonomickou aktivitou. Plzeňský kraj se hodnotou 80,9 % zařadil na třetí místo, nejvyšší byla intenzita v Praze, naopak nejnižší v Moravskoslezském kraji. Oproti republice celkem byla hodnota v regionu o 0,2 p. b. vyšší. Pokud budeme hodnotit nižší územní celky Plzeňského kraje, byl nejvyšší podíl tohoto ukazatele zjištěn v SO ORP Plzeň (83,0 %), nejnižší pak v Sušici (76,8 %).

Intenzita ekonomické aktivity ve správních obvodech ORP a krajích

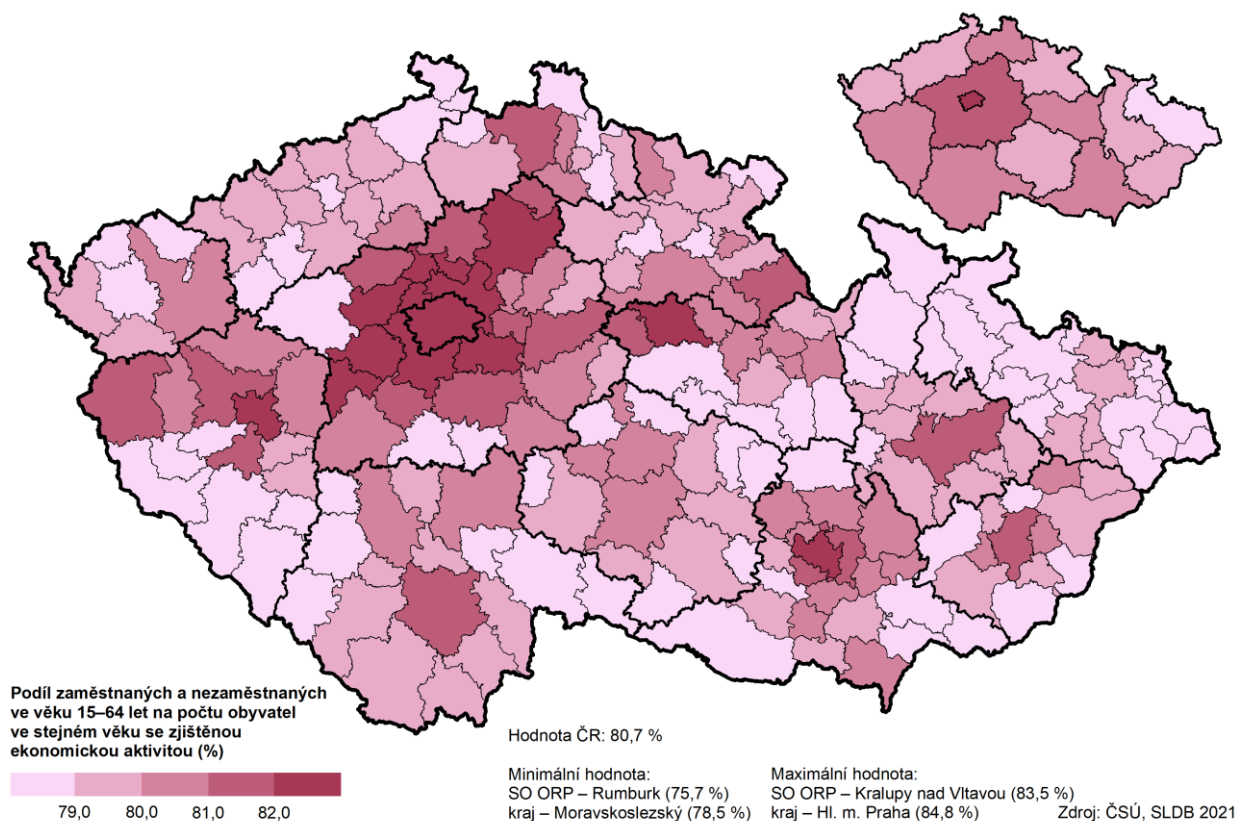

4.2 Zaměstnaní podle věku a vzdělání

Při podrobnějším členění osob zahrnutých do pracovní síly zjišťujeme, že nejvíce jich bylo ve věkové skupině 45–49 let, celkem 14,8 %. U zaměstnaných mužů v této věkové skupině byl jejich podíl o 2,0 p. b. nižší než u zaměstnaných žen. Druhý vysoký podíl osob zahrnutých do pracovní síly byl u věkové skupiny 40–44 let (14,0 %) a třetí byla skupina 50–54 let. Nejvýraznější podíl nezaměstnaných mužů i žen byl zjištěn ve věkové skupině 55–59 let, v tomto případě byl ale vyšší u žen (o 0,5 p. b.).

Tab. 4.2.1 Pracovní síla podle pohlaví a věku

(podíly vypočteny ze zjištěných hodnot)

	Celkem	v tom					
		muži	v tom		ženy	v tom	
			zaměstnaní	nezaměstnaní		zaměstnané	nezaměstnané
Pracovní síla	308 362	169 174	162 904	6 270	139 188	132 906	6 282
v tom ve věku (%):							
15–19 let	1,4	1,3	1,2	3,8	1,4	1,3	3,3
20–24 let	6,1	6,2	6,0	10,0	6,0	5,9	8,2
25–29 let	9,1	9,6	9,6	10,0	8,3	8,3	10,0
30–34 let	10,2	11,2	11,2	10,6	9,0	8,9	11,1
35–39 let	11,2	11,5	11,5	11,3	10,8	10,7	12,5
40–44 let	14,0	13,5	13,7	10,6	14,5	14,6	12,7
45–49 let	14,8	13,9	14,1	10,7	15,9	16,1	11,7
50–54 let	11,3	10,7	10,7	9,9	12,0	12,1	10,9
55–59 let	10,6	9,9	9,7	12,8	11,5	11,4	13,4
60–64 let	6,4	6,8	6,7	9,4	5,9	5,9	5,8
65–69 let	3,0	3,1	3,2	0,8	2,8	2,9	0,4
70 let a více	2,1	2,3	2,4	0,0	1,8	1,9	0,1

Graf 4.3 Zaměstnaní podle postavení v zaměstnání v Plzeňském kraji a ČR

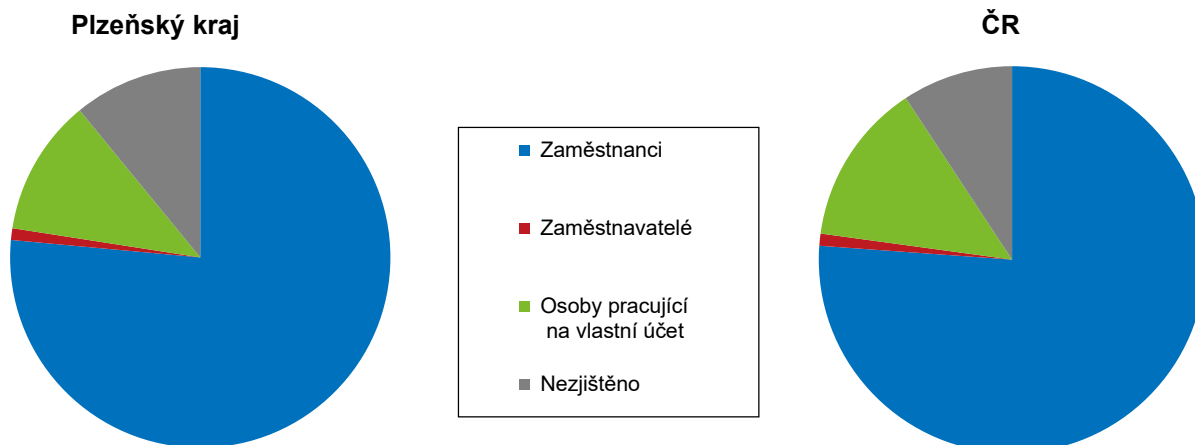

Rozdělení zaměstnaných podle **postavení v zaměstnání** je v kraji hodně podobné tomu za celou ČR. Dle zjištěných údajů je nejvíce zaměstnanců (85,9 %), osoby pracující na vlastní účet tvoří 13,0 % (v ČR o 1,9 p. b. více) a zaměstnavatelé 1,1 %. Ze struktury zaměstnaných podle nejvyššího ukončeného vzdělání zjišťujeme, že nejvíce zaměstnaných mužů v kraji dosáhlo střední vzdělání včetně vyučení bez maturity (40,3 %), nejvíce zaměstnaných žen pak úplné střední s maturitou (36,8 %). Nezaměstnaní u obou pohlaví dosáhli v největším počtu středního vzdělání včetně vyučení bez maturity.

Tab. 4.2.2 Pracovní síla podle pohlaví a nejvyššího dokončeného vzdělání

(podíly vypočteny ze zjištěných hodnot)

	Celkem	v tom		z toho					
		muži	ženy	zaměstnaní			nezaměstnaní		
				celkem	muži	ženy	celkem	muži	ženy
Pracovní síla	308 362	169 174	139 188	295 810	162 904	132 906	12 552	6 270	6 282
v tom podle vzdělání (%):									
bez vzdělání	0,4	0,4	0,4	0,3	0,4	0,3	1,8	1,9	1,6
základní vč. neukončeného	7,1	6,8	7,4	6,5	6,2	6,7	22,6	22,9	22,4
střední vč. vyučení (bez maturity)	34,6	40,4	27,6	34,4	40,3	27,2	40,1	43,0	37,4
úplně střední (s maturitou)	33,3	30,8	36,4	33,7	31,1	36,8	24,6	22,6	26,6
nástavbové a pomaturitní studium	3,0	2,7	3,4	3,0	2,7	3,4	2,0	1,9	2,0
vyšší odborné, konzervatoř	2,2	1,4	3,1	2,2	1,5	3,1	1,2	0,6	1,7
vysokoškolské	19,5	17,5	21,8	19,9	17,8	22,4	7,7	7,1	8,2
nezjištěno	x	x	x	x	x	x	x	x	x

V kraji bylo v rozhodném okamžiku sčítání nejvíce zaměstnaných mužů i žen ve věkových skupinách 45–49 a 40–44 let. Muži čtyřicátníci tvořili téměř 28 % a ženy čtyřicátnice necelých 31 % všech zaměstnaných daného pohlaví. Nejvyšší míra zaměstnanosti, tedy podíl počtu zaměstnaných na 100 obyvatel se zjištěnou ekonomickou aktivitou, byla zaznamenána u mužů ve věku 40–44 let (93,7 %) a u žen ve věku 45–49 let (90,6 %).

Graf 4.4 Míra zaměstnanosti podle pohlaví a věku v Plzeňském kraji

(ze zjištěných hodnot)

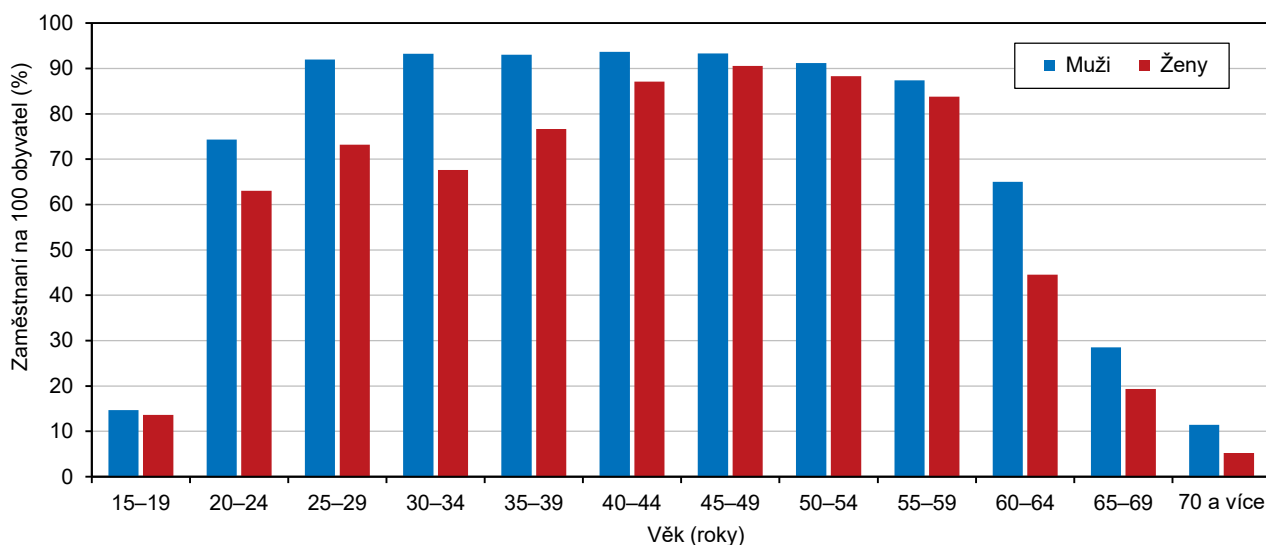

Podíl nezaměstnaných na počtu obyvatel ve věku 15 let a více se zjištěnou ekonomickou aktivitou činil dle výsledků cenzu v Plzeňském kraji 2,6 % a ve srovnání s ČR byl o 0,5 p. b. nižší. Plzeňský kraj patří mezi regiony s nižší nezaměstnaností, nejvyšší hodnoty dosáhl tento podíl v Karlovarském kraji (5,1 %), nejnižší pak na Vysočině (2,2 %). Porovnáme-li správní obvody obcí s rozšířenou působností v regionu, podíl nezaměstnaných byl nejvýraznější v Tachově, Sušici a Nepomuku, naopak nejnižší v Přešticích, Klatovech a Blovicích.



Nezaměstnaní v obcích a správních obvodech ORP Plzeňského kraje

Sídlo SO ORP podle počtu obyvatel

- 100 000 a více
- 50 000–99 999
- 20 000–49 999
- 10 000–19 999
- 5 000–9 999
- Méně než 5 000

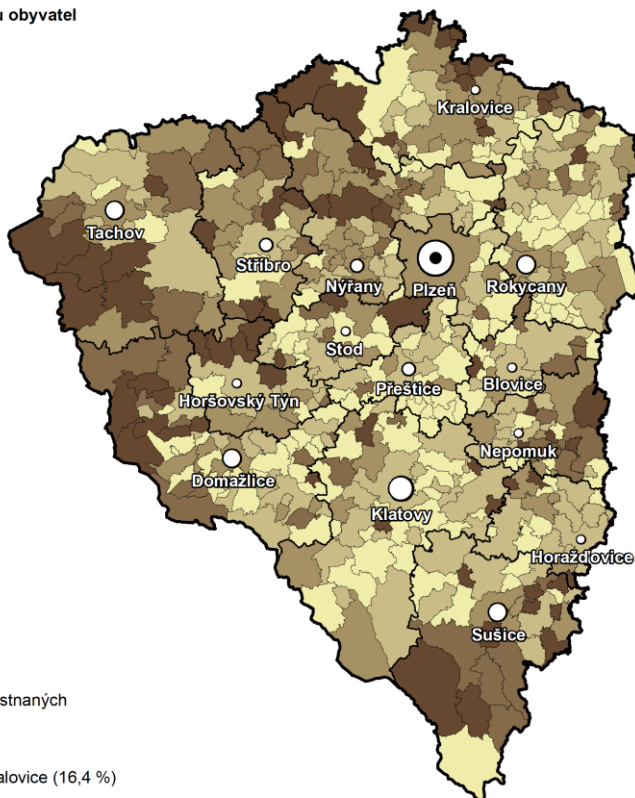

Hodnota kraje: 2,6 %

Minimální hodnota:
obec – 26 obcí bez nezaměstnaných
SO ORP – Přestice (1,8 %)

Maximální hodnota:
obec – Sedlec, SO ORP Kralovice (16,4 %)
SO ORP – Tachov (3,1 %)

Podíl na počtu obyvatel ve věku 15 a více let se zjištěnou ekonomickou aktivitou (%)

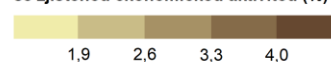

Zdroj: ČSÚ, SLDB 2021

4.3 Zaměstnaní podle odvětví

Odvětvím, v němž pracuje nejvíce obyvatel kraje a bylo tomu tak i podle výsledků předchozího sčítání, je průmysl. Pracuje v něm téměř třetina (32,6 %) zaměstnaných, u kterých bylo zjištěno **odvětví ekonomické činnosti**. Podíl osob zaměstnaných v odvětví obchod, opravy a údržba motorových vozidel dosáhl druhé nejvyšší hodnoty (10,6 %), opět to bylo stejné i před deseti lety. V meziokresním porovnání je většinou nejvíce zaměstnaných v daných odvětvích v Plzni-městě, ale v případě zemědělství, lesnictví a rybářství vítězí okres Klatovy (25,2 %), kde je i vysoký podíl osob pracujících v odvětví ubytování, stravování a pohostinství (20,4 %).

Tab. 4.3.1 Zaměstnaní podle odvětví ekonomické činnosti a okresů

Kraj, okresy	Zaměstnaní celkem	z toho podle odvětví ekonomické činnosti (CZ-NACE)							
		zemědělství, lesnictví a rybářství	průmysl	stavebnictví	velko- a malo-obchod; opravy motor. vozidel	doprava a skladování	ubytování, stravování a pohostinství	vzdělávání	zdravotní a sociální péče
Plzeňský kraj	295 810	12 073	95 791	18 955	30 980	20 113	9 618	18 689	22 333
Domažlice	8,8	15,1	9,7	7,5	8,9	8,1	9,1	9,2	8,1
Klatovy	13,6	25,2	13,3	14,8	12,9	11,0	20,4	13,8	13,5
Plzeň-město	34,8	9,9	29,1	33,9	37,9	34,0	35,7	38,1	38,9
Plzeň-jih	11,6	14,0	12,9	13,6	10,3	11,3	8,4	10,3	13,5
Plzeň-sever	13,8	15,6	14,1	16,1	14,1	14,9	10,9	13,8	13,0
Rokycany	8,3	8,0	9,2	7,7	8,2	8,6	6,5	7,4	7,3
Tachov	9,1	12,3	11,7	6,3	7,7	12,1	8,9	7,4	5,6

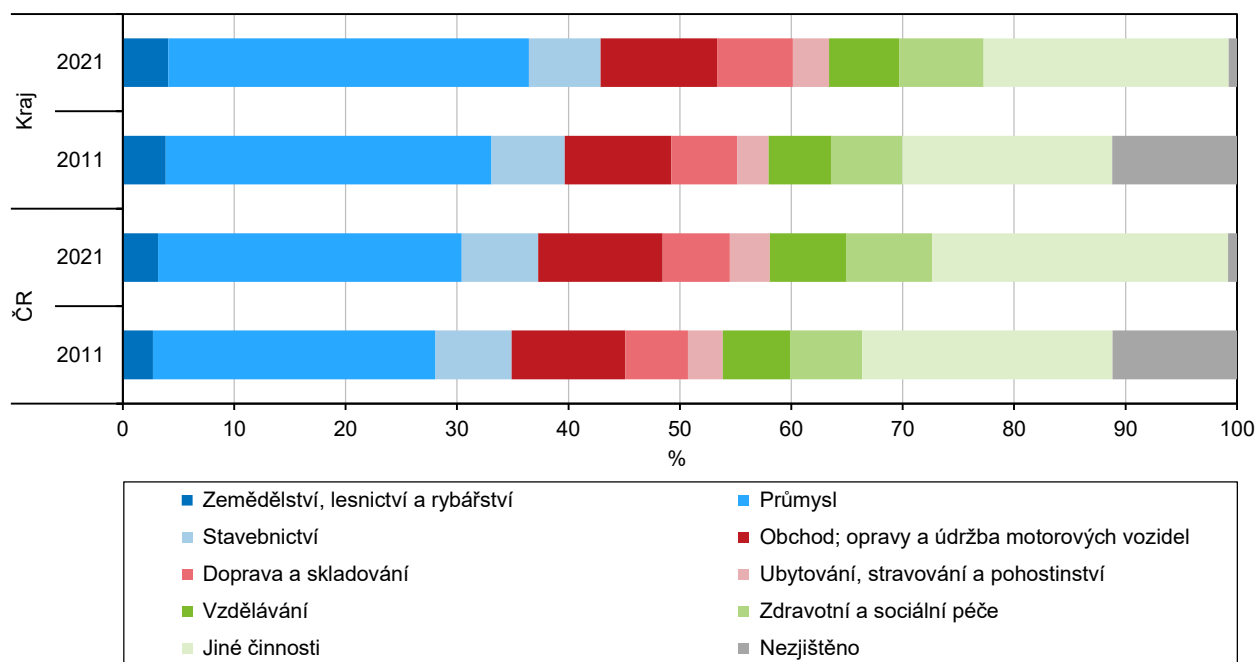
Graf 4.5 Zaměstnaní podle odvětví ekonomické činnosti v Plzeňském kraji a ČR

4.4 Zaměstnaní podle hlavních tříd zaměstnání a postavení v zaměstnání

Z celkového počtu zaměstnaných s obvyklým pobytem v kraji, u nichž bylo zjištěno **postavení v zaměstnání**, pracovalo 85,9 % jako zaměstnanec a tento podíl byl o 1,9 p. b. vyšší než v celé ČR. Osoby pracující na vlastní účet tvořily 13,0 % zaměstnaných a jen 1,1 % osob zaměstnávalo v rámci svého podnikání další osoby. Ve všech zmíněných případech tvořily nejvýraznější podíl osoby ve věkové skupině 45–54 let. Nejvíce zaměstnaných s obvyklým pobytem v kraji se zjištěnou **hlavní třídou zaměstnání** pracovalo jako technický a odborný pracovník nebo specialista (shodně 17,6 %), další významné zastoupení měli lidé obsluhující stroje a zařízení a montéři (16,8 %).

Tab. 4.4.1 Zaměstnaní podle postavení v zaměstnání a věku

	Celkem	v tom podle postavení v zaměstnání			
		zaměstnanci	zaměstnavatelé	osoby pracující na vlastní účet	nezjištěno
Zaměstnaní	295 810	226 188	2 935	34 339	32 348
v tom ve věku (%):					
15–24 let	7,2	6,7	0,5	4,2	15,0
25–34 let	19,2	19,9	6,7	15,3	19,3
35–44 let	25,2	25,6	20,4	24,6	23,5
45–54 let	26,3	27,0	31,5	26,5	20,4
55–64 let	16,8	17,4	27,3	17,3	11,1
65 let a více	5,2	3,3	13,7	12,1	10,7

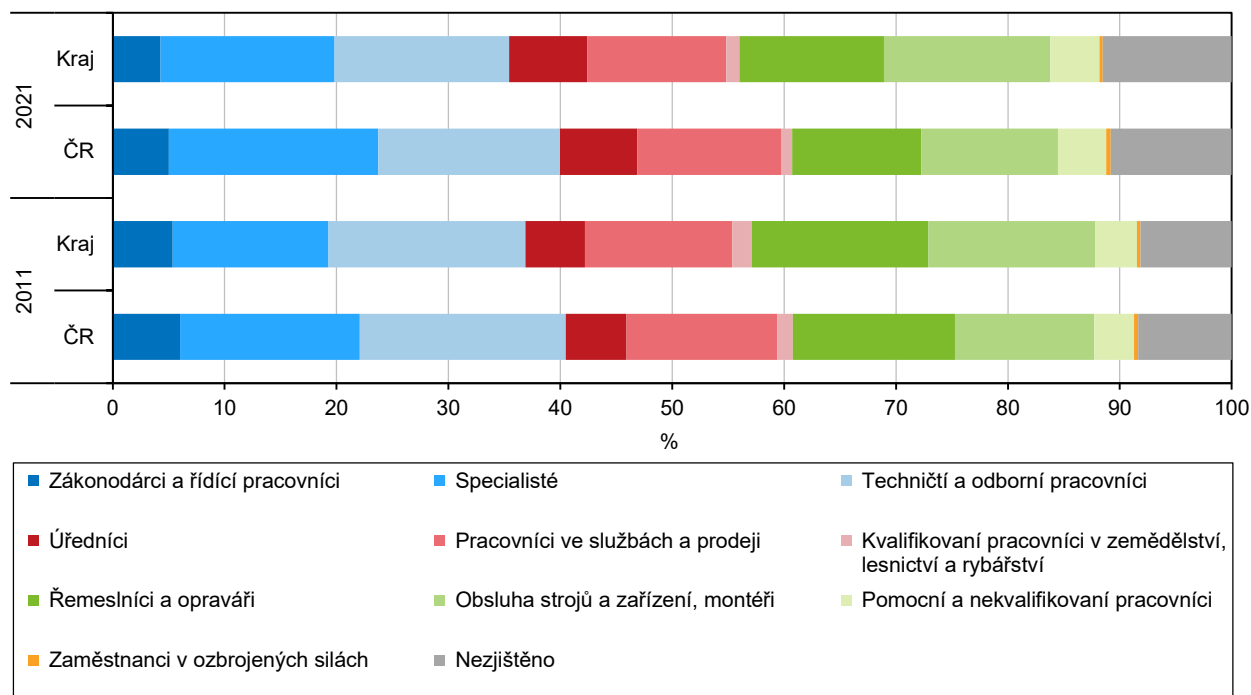
Graf 4.6 Zaměstnaní podle hlavních tříd zaměstnání v Plzeňském kraji a ČR

Zajímavý pohled při posuzování členění zaměstnanců podle hlavních tříd zaměstnání se nám nabízí také v meziokresním porovnání. Ve všech třídách kromě dvou je nejvýraznější zastoupení v okrese Plzeň-město. Pouze v případě kvalifikovaných pracovníků v zemědělství, lesnictví a rybařství (27,2 %) a u zaměstnanců v ozbrojených silách (30,9 %) bylo zaznamenáno nejvíce zaměstnaných v okrese Klatovy.

Tab. 4.4.2 Zaměstnaní podle hlavní třídy zaměstnání a okresů

	Plzeňský kraj	v tom okresy						Rokycany	Tachov
		Domažlice	Klatovy	Plzeň-město	Plzeň-jih	Plzeň-sever			
Zaměstnaní	295 810	25 988	40 213	102 795	34 409	40 893	24 547	26 965	
v tom hlavní třídy zaměstnání:									
zákonodárci a řídící pracovníci	12 650	928	1 644	4 767	1 384	1 948	1 048	931	
specialisté	46 008	2 921	5 237	21 551	4 642	5 881	3 332	2 444	
techničtí a odborní pracovníci	46 142	3 381	5 453	17 943	5 416	6 738	3 881	3 330	
úředníci	20 657	1 581	2 368	7 917	2 142	2 773	1 769	2 107	
pracovníci ve službách a prodeji	36 767	3 557	5 568	12 406	4 136	4 858	3 061	3 181	
kvalifikovaní pracovníci v zemědělství, lesnictví a rybařství	3 414	476	927	394	467	442	309	399	
řemeslníci a opraváři	38 215	4 332	5 748	10 205	5 237	6 070	2 990	3 633	
obsluha strojů a zařízení, montéři	43 978	4 526	6 205	11 763	5 616	6 054	4 111	5 703	
pomocní a nequalifikovaní pracovníci	13 068	1 404	2 230	3 648	1 450	1 743	1 045	1 548	
zaměstnanci v ozbrojených silách	838	37	259	189	110	72	137	34	
nezjištěno	34 073	2 845	4 574	12 012	3 809	4 314	2 864	3 655	

Z výsledků sčítání bylo zjištěno, že v Plzeňském kraji z více než 37 tisíc podnikatelů 92,1 % pracuje na vlastní účet a nejvyšší podíl z nich patří do věkové skupiny 40–49 let. Úplné střední vzdělání s maturitou včetně nástavbového a pomaturitního dosáhlo mezi podnikateli v kraji se zjištěným vzděláním 38,7 % a 36,3 % středoškolské s vyučením bez maturity, v obou případech jde nejčastěji o čtyřicátníky. Necelá pětina je podnikatelů vysokoškoláků mezi třiceti a padesáti lety věku.

Tab. 4.4.3 Podnikatelé podle nejvyššího dosaženého vzdělání a věku

	Celkem	v tom podle vzdělání						
		bez vzdělání	základní vč. neukončeného	střední vč. vyučení (bez maturity)	úplně střední (s maturitou), vč. nástavbového a pomaturitního	vyšší odborné, konzervatoř	vysokoškolské	nezjištěno
Počet podnikatelů	37 274	101	1 445	12 809	13 663	510	6 771	1 975
v tom:								
zaměstnavatelé	2 935	5	56	944	1 012	24	791	103
osoby pracující na vlastní účet	34 339	96	1 389	11 865	12 651	486	5 980	1 872
z toho ve věku:								
18–29 let	3 723	15	278	891	1 668	80	618	173
30–39 let	6 995	21	317	1 814	2 663	151	1 597	432
40–49 let	11 034	34	430	4 473	3 730	172	1 523	672
50–59 let	7 998	17	217	3 114	2 910	55	1 238	447
60–69 let	5 393	11	142	1 952	1 848	31	1 219	190
70 let a více	2 126	3	56	565	844	21	576	61

4.5 Ekonomická aktivita žen

Pokud budeme posuzovat ekonomickou aktivitu osob v kraji dle pohlaví, z celkového počtu zaměstnaných tvořily ženy 44,9 %, mezi zaměstnanci byl ale jejich podíl jen o 3,4 p. b. nižší než u mužů. Z celkového počtu žen ve věku 15 let a více se zjištěnou ekonomickou aktivitou bylo 56,9 % zahrnuto do pracovní síly, mimo pracovní sílu se dostalo 43,1 % z nich. Z celkového počtu zaměstnaných žen byla většina zaměstnankyň (90,3 %), na vlastní účet pracovalo 8,9 % a jen necelé procento tvořily ženy zaměstnavatelky.

Tab. 4.5.1 Zaměstnaní podle pohlaví a postavení v zaměstnání

(podíly vypočteny ze zjištěných hodnot)

	Celkem	v tom		Struktura zaměstnaných (%)		
		muži	ženy	celkem	muži	ženy
Zaměstnaní	295 810	162 904	132 906	100,0	100,0	100,0
v tom podle postavení v zaměstnání:						
zaměstnanci	226 188	116 899	109 289	85,9	82,1	90,3
zaměstnavatelé	2 935	2 018	917	1,1	1,4	0,8
osoby pracující na vlastní účet	34 339	23 552	10 787	13,0	16,5	8,9
nezjištěno	32 348	20 435	11 913	x	x	x

Podíl **zaměstnaných žen** na počtu obyvatel stejného pohlaví se zjištěnou ekonomickou aktivitou ve věku 15 let a více se v kraji pohyboval mírně nad republikovým průměrem a v mezikrajském porovnání se dostal na třetí pozici. Plzeňský kraj měl v porovnání s ČR vyšší podíly žen pracujících v primárním sektoru (zemědělství, lesnictví a rybářství) o 0,4 p. b. a v sekundárním sektoru (průmysl a stavebnictví) o 5,2 p. b. Podíl terciéru a kvartéru (služby) na všech zaměstnaných ženách se zjištěným odvětvím ekonomické činnosti byl v kraji oproti ČR naopak nižší o 5,5 p. b., i tak v sektoru pracovalo nejvíce žen z regionu (71,2 %).



Zaměstnaní podle pohlaví a sektorů v krajích

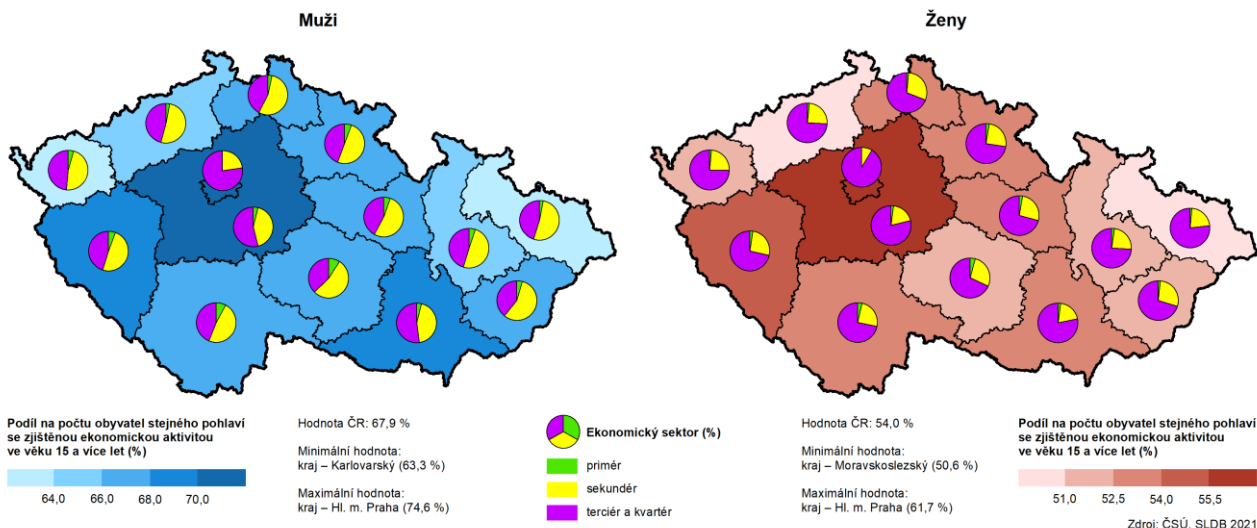

Z výsledků cenzu se dále zjišťovala **míra ekonomické aktivity žen dle věku a počtu dětí**. Nejvyšší byl podíl pracovní síly žen ve věku 45–49 let se 2 dětmi na celkovém počtu žen se zjištěnou ekonomickou aktivitou v daném věku a s daným počtem dětí (95,9 %). Podobně vysoká míra ekonomické aktivity byla zjištěna u žen ve věku 30–34 a 25–29 let bez dětí (95,5 %, resp. 95,2 %), nejnižší hodnoty dosáhl tento ukazatel u žen starších 70 let, u šedesátnic a u mladších 25 let. Celková míra ekonomické aktivity žen starších 15 let bez ohledu na konkrétní věkovou kategorii byla nejvyšší u žen bez dětí (63,6 %) a nejnižší u těch, které měly 3 a více dětí (46,8 %).

Graf 4.7 Míra ekonomické aktivity žen podle věku a počtu živě narozených dětí v Plzeňském kraji
(ze zjištěných hodnot)

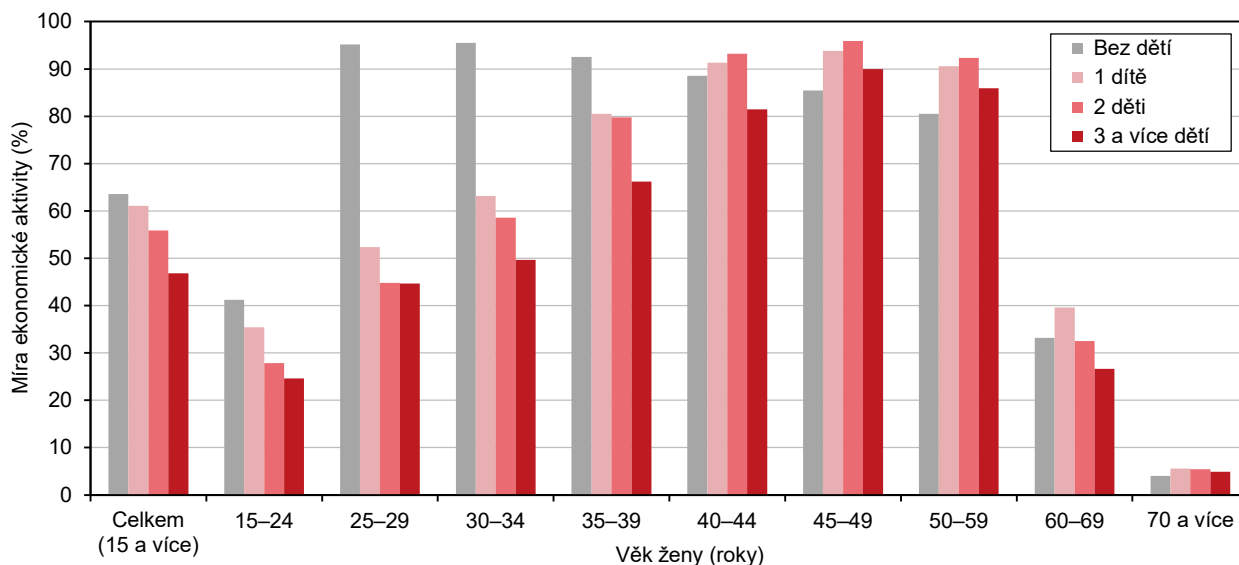

Pozn.: podíl pracovní síly žen celkem v daném věku a s daným počtem dětí na celkovém počtu žen se zjištěnou ekonomickou aktivitou v daném věku a s daným počtem dětí

V rámci pracovní síly bylo 95,5 % zaměstnaných žen, což je oproti podílu u mužů o 0,8 p. b. méně. Většinu zaměstnaných žen tvořily zaměstnankyně, z nichž téměř polovina měla 2 děti (45,6 %), necelá čtvrtina byla bez dětí a více než pětina měla 1 dítě. Na vlastní účet pracovala jen necelá desetina zaměstnaných žen, i v tomto případě měla zhruba polovina z nich 2 děti a pětina 1 dítě. Průměrný počet dětí u zaměstnaných i nezaměstnaných žen byl dle výsledků sčítání 1,5.

Podíl **nezaměstnaných žen** na celkové pracovní síle (4,5 %) převažoval nad podílem mužů o 0,8 p. b. Z 6,3 tisíc nezaměstnaných žen mělo více než 30 % 2 děti, dalších 27,2 % bylo bezdětných a 1 dítě měla více než pětina z nich. Žen mimo pracovní sílu bylo v kraji více než 105 tisíc a u nich byl průměrný počet dětí vyšší (1,7). Nejčastěji měly tyto ženy 2 děti (u 46,9 %), podíl žen s jedním, 3 a více i bez dětí se pohyboval kolem 18 %. Nezjištěná ekonomická aktivita byla zaznamenána u 3,3 tisíc žen ve věku 15 let a více, pokud zde zohledníme počet živě narozených dětí, největší část z nich měla 2 a 1 dítě.

Tab. 4.5.2 Ženy ve věku 15 let a více podle ekonomické aktivity, postavení v zaměstnání a počtu živě narozených dětí

	Pracovní síla	v tom					Osoby mimo pracovní sílu	Nezjištěná ekonomická aktivita
		zaměstnané	z toho postavení v zaměstnání			nezaměstnané		
			zaměstnaná	zaměstnatelky	osoby pracující na vlastní účet			
Ženy ve věku 15 let a více	139 188	132 906	109 289	917	10 787	6 282	105 559	3 292
v tom s počtem živě narozených dětí:								
0	32 215	30 542	24 470	76	1 907	1 673	18 436	527
1	28 403	27 050	22 477	236	2 201	1 353	18 094	702
2	60 753	58 776	48 963	484	5 187	1 977	47 988	738
3 a více	15 698	14 554	11 582	115	1 366	1 144	17 814	554
nezjištěno	2 119	1 984	1 797	6	126	135	3 227	771
Průměrný počet dětí	1,5	1,5	1,5	1,7	1,6	1,5	1,7	1,7



5. Vyjížd'ka a dojížd'ka do zaměstnání a do školy

Vyjížd'ka a dojížd'ka jsou nejvýznamnější formy prostorové mobility, na které výrazně působí nejen demografické, sociální i ekonomické změny, ale i struktura osídlení, profesní skladba populace a rozmístění pracovních příležitostí. Sčítání lidu, domů a bytů nám umožňuje získat přehledné a detailní údaje o rozsahu vyjížd'ky, resp. dojížd'ky, směrech, délce trvání i konkrétním způsobu dopravy do škol a zaměstnání.

V důsledku několika metodických změn je srovnatelnost údajů s předchozími výsledky cenů omezená. Nově vyjížd'ka do zaměstnání zahrnuje také pracující žáky a studenty, frekvence dojížd'ky se zjišťuje i v rámci obce a u vyjížd'ky je určen jeden hlavní dopravní prostředek. Covidová opatření či častější práce z domova v době sčítání by neměly mít vliv na dojížd'kové proudy, údaje měly být vyplňovány jako při běžném stavu.

5.1 Vyjížd'ka a dojížd'ka do zaměstnání

Podle výsledků SLDB 2021 z téměř 296 tisíc zaměstnaných obyvatel Plzeňského kraje přes 129 tisíc vyjíždělo do zaměstnání z obce, z toho 74,4 % 5x týdně a častěji. Dojíždějících do obce v kraji bylo necelých 116 tisíc a podíl těch, kteří dojížděli 5x týdně a častěji, byl o 2,0 p. b. vyšší než u vyjíždějících z obce. V obou případech převažovali muži. Při meziokresním porovnání zjistíme, že nejvíce vyjíždějících do zaměstnání z obce bylo na Plzni-severu a nejméně na Tachovsku. Přes 41 tisíc osob dojíždělo do zaměstnání do obcí okresu Plzeň-město, což je 35,7 % všech dojíždějících do obcí regionu. Také v rámci obce do zaměstnání dojíždělo nejvíce obyvatel okresu Plzeň-město a bylo tady též zjištěno nejvíce pracujících na adrese obvyklého pobytu.

Tab. 5.1.1 Základní ukazatele dojížd'ky do zaměstnání podle okresů

Kraj, okresy	Vyjíždějící z obce				Dojíždějící do obce				Dojíždějící v rámci obce	Pracující na adrese obvyklého pobytu
	celkem	v tom		z toho 5x týdně a častěji	celkem	v tom		z toho 5x týdně a častěji		
		muži	ženy			muži	ženy			
Plzeňský kraj	129 090	71 873	57 217	95 992	115 842	62 930	52 912	88 416	79 032	54 151
Domažlice	15 092	8 361	6 731	11 550	9 935	5 275	4 660	7 553	3 916	4 454
Klatovy	18 101	10 212	7 889	13 231	13 439	7 005	6 434	10 331	8 734	8 835
Plzeň-město	21 203	12 614	8 589	14 521	41 357	22 262	19 095	30 221	50 350	19 233
Plzeň-jih	20 954	11 350	9 604	15 876	14 670	7 524	7 146	11 353	3 881	5 576
Plzeň-sever	26 477	14 112	12 365	20 229	12 751	7 642	5 109	10 230	3 708	5 930
Rokycany	14 173	7 785	6 388	10 386	9 882	5 638	4 244	7 539	3 175	4 190
Tachov	13 090	7 439	5 651	10 199	13 808	7 584	6 224	11 189	5 268	5 933

Nejčastější **směr vyjížd'ky** z obce byl do jiné obce okresu (v 43,0 % případů) a do jiného okresu kraje (40,5 %). Vyjíždějících do jiného kraje a do zahraničí bylo v obou případech jen mírně nad 8 %. Podobný poměr byl i ve směrech dojížd'ky. Porovnáme-li okresy, nejvíce osob vyjíždělo do zaměstnání do jiné obce okresu na Klatovsku (téměř pětina ze všech v kraji), do jiného okresu kraje na Plzni-severu (34,2 %), do jiného kraje z okresu Plzeň-město (28,3 %) a do zahraničí z okresu Domažlice (necelá třetina). U dojíždějících do obce z jiné obce okresu dominovali obyvatelé Klatovska. Z jiného okresu kraje i z jiného kraje pak nejvíce zaměstnaných dojíždělo do okresu Plzeň-město.

Oproti republikovému průměru bylo v Plzeňském kraji výrazně více vyjíždějících do zaměstnání do jiného okresu kraje (o 11,8 p. b.) a také více osob, které jezdily za prací do zahraničí. Naopak v ČR celkem bylo více těch, kteří za prací jezdili do jiného kraje (o 6,7 p. b.), nebo pracovali na jiné adrese v obci obvyklého pobytu.

Srovnání zaměstnaných dle pohlaví v rámci kraje nám pak ukazuje, že více žen než mužů pracovalo na jiné adrese v obci obvyklého pobytu (o 8,9 p. b.), v jiné obci okresu a na adrese obvyklého pobytu. Větší podíl mužů než žen z Plzeňského kraje pak pracoval v jiném kraji, v zahraničí anebo byl bez stálého pracoviště (dokonce o 9,8 p. b. více).

Tab. 5.1.2 Dojíždka do zaměstnání podle typu a okresů

Kraj, okresy	Vyjíždějící z obce	v tom				Dojíždějící do obce	v tom		
		do jiné obce okresu	do jiného okresu kraje	do jiného kraje	do zahraničí		z jiné obce okresu	z jiného okresu kraje	z jiného kraje
Plzeňský kraj	129 090	55 458	52 307	10 695	10 630	115 842	55 458	52 307	8 077
Domažlice	15 092	8 403	2 981	379	3 329	9 935	8 403	1 352	180
Klatovy	18 101	10 864	2 803	1 683	2 751	13 439	10 864	1 753	822
Plzeň-město	21 203	6 673	10 358	3 028	1 144	41 357	6 673	31 560	3 124
Plzeň-jih	20 954	7 317	11 942	1 026	669	14 670	7 317	6 847	506
Plzeň-sever	26 477	6 753	17 870	1 232	622	12 751	6 753	5 166	832
Rokycany	14 173	6 670	4 814	2 476	213	9 882	6 670	2 296	916
Tachov	13 090	8 778	1 539	871	1 902	13 808	8 778	3 333	1 697

Graf 5.1 Struktura vyjíždky do zaměstnání podle typu vyjíždky

(ze zjištěných hodnot)

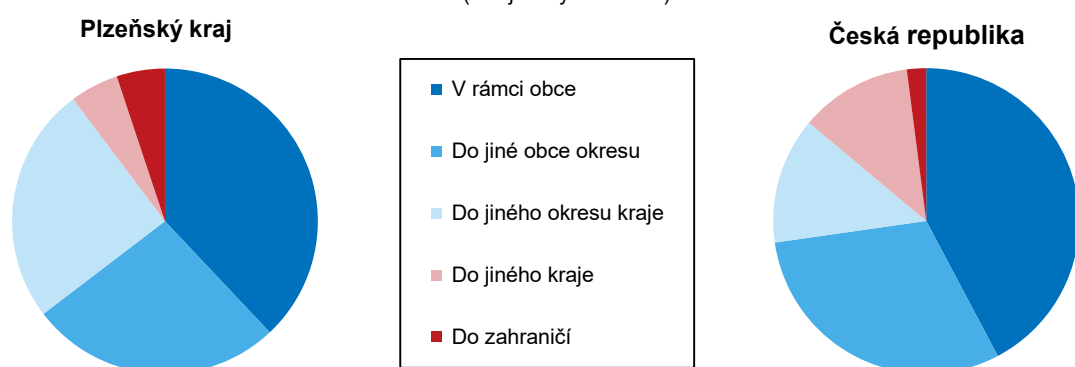

Graf 5.2 Zaměstnaní s obvyklým pobytem v Plzeňském kraji podle místa pracoviště a pohlaví

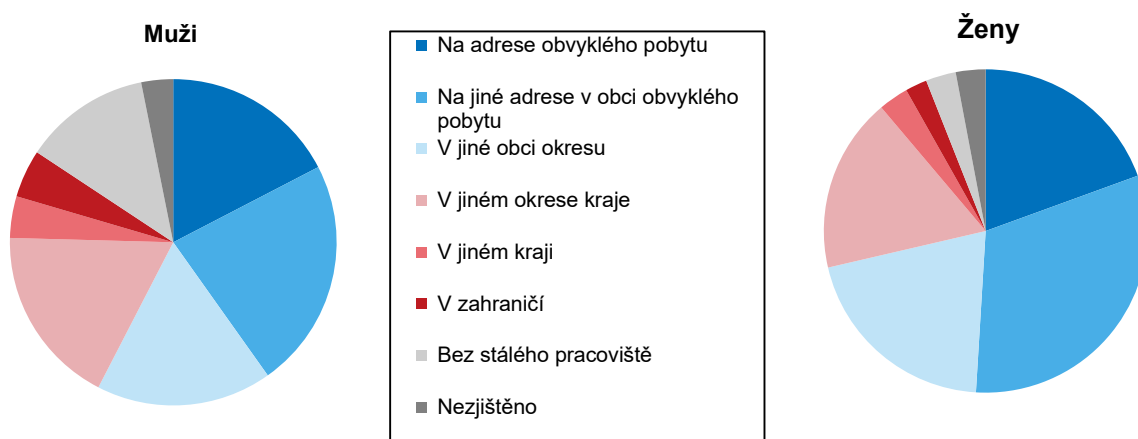

Podíl vyjíždějících mimo obec obvyklého pobytu na zaměstnaných se zjištěným místem pracoviště byl dle výsledků cenzu nejvyšší ve Středočeském kraji, Plzeňský region se zařadil na osmé místo a s hodnotou 45,0 % přesahoval republikový průměr o 4,2 p. b. Okresní porovnání dokladuje nejvýraznější podíl 66,4 % na Plzni-severu a nejnižší 21,3 % v okrese Plzeň-město. Okres Plzeň-sever je první ze všech okresů ČR a i další okresy kraje se zařadily do první desítky (Plzeň-jih na šesté, Domažlice na sedmé a Rokycany na osmé místo). Naopak okres Plzeň-město má čtvrtý nejnižší podíl v rámci celé ČR. U členění do správních obvodů ORP jsou na tom v tomto ukazateli nejlépe Nýřany s téměř 70% podílem (třetí nejvyšší hodnota v ČR) a na posledním místě je opět Plzeň (21,3 % je čtvrtý nejnižší podíl mezi všemi SO ORP v ČR).

Zaměstnaní podle místa pracoviště v okresech a krajích

Podíl vyjíždějících zaměstnaných osob z obce obvyklého bydliště na počtu zaměstnaných se zjištěným místem pracoviště (%)

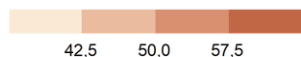

Zaměstnaní podle zjištěného místa pracoviště (%)

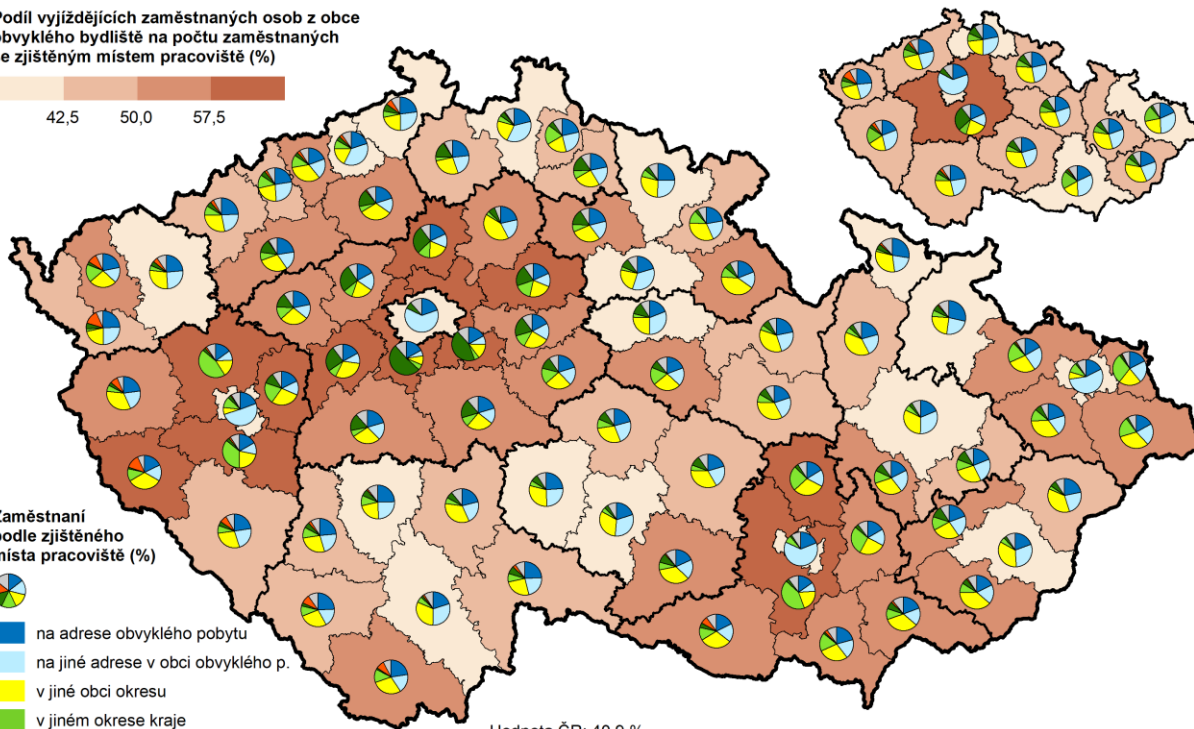
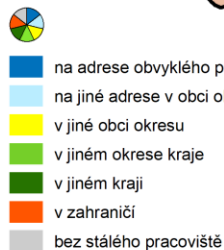

Hodnota ČR: 40,9 %

Minimální hodnota:
okres – Brno-město (9,5 %)
kraj – Hl. m. Praha (6,8 %)

Maximální hodnota:
okres – Plzeň-sever (66,4 %)
kraj – Středočeský (58,1 %)

Zdroj: ČSÚ, SLDB 2021

Vyjíždka do zaměstnání v obcích a SO ORP Plzeňského kraje

Sídlo SO ORP podle počtu obyvatel

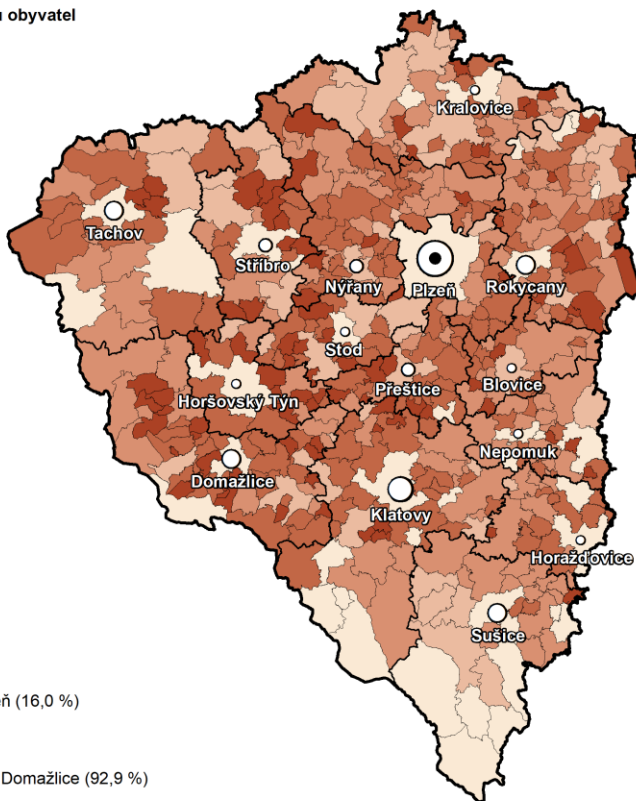
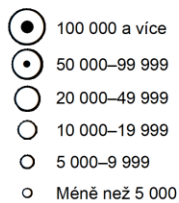

Hodnota kraje: 45,0 %

Minimální hodnota:
obec – Plzeň, SO ORP Plzeň (16,0 %)
SO ORP – Plzeň (21,3 %)

Maximální hodnota:
obec – Hvoždany, SO ORP Domažlice (92,9 %)
SO ORP – Nýřany (68,9 %)

Podíl vyjíždějících zaměstnaných osob z obce obvyklého bydliště na počtu zaměstnaných se zjištěným místem pracoviště (%)

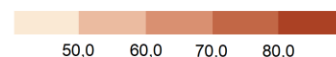

Zdroj: ČSÚ, SLDB 2021

Ještě podrobnější pohled na vyjíždějící osoby v kraji nabízí následující grafika. Zobrazuje jejich členění nejen podle nižších územních celků, ale také **podle věkových skupin**. Zjistíme tak, že do zaměstnání z obcí Plzeňského kraje vyjíždělo nejvíce osob mezi 35. a 54. rokem věku. Meziokresní pohled pak naznačuje, že kromě skupiny 25–34 let, v níž bylo nejvíce vyjíždějících z obce okresu Plzeň-město (téměř pětina z této věkové kategorie v kraji), vyjíždělo nejvíce osob ve všech ostatních věkových skupinách z obcí okresu Plzeň-sever. Nejnižší počet vyjíždějících do zaměstnání z obce do 34 let věku byl na Rokycansku, u starších pak na Tachovsku.

Tab. 5.1.3 Vyjíždějící do zaměstnání podle věku a okresů

Kraj, okresy	Vyjíždějící z obce	v tom ve věku					
		15–24	25–34	35–44	45–54	55–64	65 a více
Plzeňský kraj	129 090	9 941	26 379	34 614	34 963	19 944	3 249
Domažlice	15 092	1 203	2 945	3 934	4 365	2 323	322
Klatovy	18 101	1 366	3 514	4 715	5 127	2 904	475
Plzeň-město	21 203	1 547	5 220	5 787	5 136	2 916	597
Plzeň-jih	20 954	1 610	4 030	5 708	5 722	3 369	515
Plzeň-sever	26 477	1 996	4 997	7 320	7 301	4 190	673
Rokycany	14 173	1 066	2 833	3 783	3 877	2 230	384
Tachov	13 090	1 153	2 840	3 367	3 435	2 012	283

Graf 5.3 Vyjíždějící z obce do zaměstnání podle věku a typu vyjížděky

(ze zjištěných hodnot)

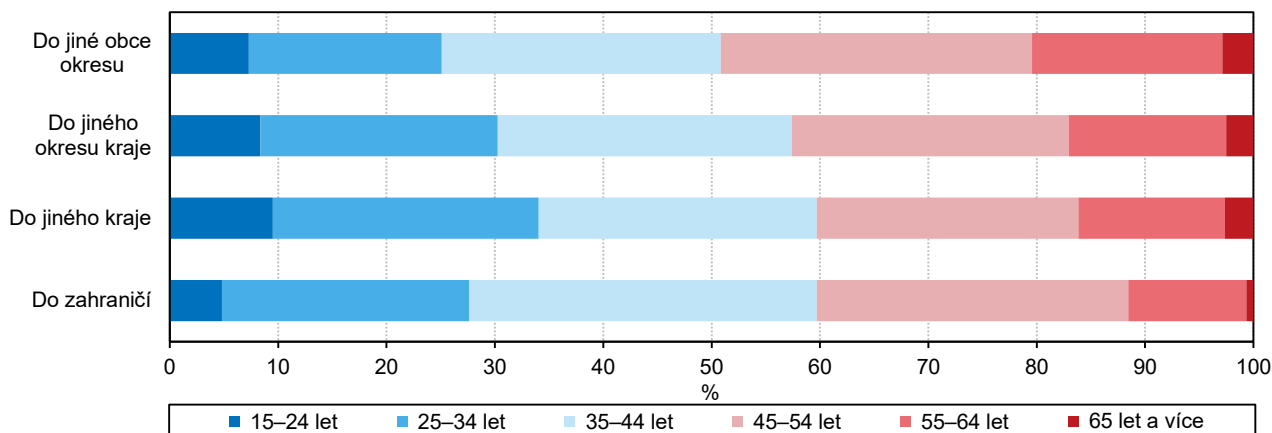

Osoby vyjíždějící do zaměstnání z obce můžeme dále porovnávat i **podle odvětví činnosti**. Nejvýraznější zastoupení v kraji i všech jeho okresech má průmysl, v Plzeňském kraji 40,4 % vyjíždějících z obcí, u kterých bylo zjištěno odvětví ekonomické činnosti, pracuje v tomto odvětví. Téměř polovina vyjíždějících z obcí v okrese Tachov (47,9 %) pracuje v průmyslu, nejnižší podíl vyjíždějících z obce pracujících v průmyslu je na Plzni-severu (36,4 %). Druhý nejvyšší podíl v kraji má vyjížděka za zaměstnáním v odvětví velkoobchod, maloobchod, opravy a údržba motorových vozidel (9,3 %), z okresů je v tomto odvětví nejvyšší podíl vyjíždějících na Plzni-severu (10,4 %). V dalších dvou odvětvích (zdravotní a sociální péče a doprava a skladování) se krajský podíl pohybuje kolem osmi procent, přičemž u prvního z nich je nejvíce vyjíždějících z obce do zaměstnání v okrese Plzeň-jih (10,3 %) a u druhého na Tachovsku (11,8 %). Stavebnictví je v regionu zastoupeno 4,4 % (hlavně na Klatovsku a v Plzni a okolí), nejnižší podíl v kraji má zemědělství, lesnictví a rybářství (nejvyšší hodnoty podílu v tomto odvětví mají na Klatovsku a Domažlicku).

Tab. 5.1.4 Vyjíždějící do zaměstnání podle odvětví a okresů

Kraj, okresy	Vyjíždějící z obce	z toho odvětví						
		zemědělství, lesnictví a rybářství	průmysl	stavebnictví	velkoobchod a maloobchod; opravy a údržba motor. vozidel	doprava a skladování	vzdělávání	zdravotní a sociální péče
Plzeňský kraj	129 090	4 542	51 916	5 604	11 950	9 813	7 125	10 568
Domažlice	15 092	790	6 452	578	1 440	953	884	1 199
Klatovy	18 101	1 030	6 919	980	1 461	1 100	1 067	1 470
Plzeň-město	21 203	326	8 632	1 020	2 002	1 663	1 130	1 621
Plzeň-jih	20 954	742	8 372	967	1 833	1 410	1 146	2 152
Plzeň-sever	26 477	716	9 634	1 179	2 754	2 088	1 627	2 406
Rokycany	14 173	424	5 669	468	1 364	1 066	793	1 068
Tachov	13 090	514	6 238	412	1 096	1 533	478	652

Z výsledků sčítání lze též zjistit, jaký **druh dopravního prostředku** se nejčastěji využívá při cestách do zaměstnání. V Plzeňském kraji je to rozhodně automobil, kterým se dopravuje 68,7 % všech vyjíždějících, u kterých byl dopravní prostředek zjištěn. V meziokresním porovnání autem jezdí nejvíce osoby na Domažlicku (téměř 80 %) a nejméně v Plzni-městě (necelých 53 %). Druhým nejčastěji používaným dopravním prostředkem je městská hromadná doprava, kterou využívá 10,6 % vyjíždějících do zaměstnání, ale je to právě díky okresu Plzeň-město a samotné metropoli kraje. Celkem vysoký je i počet osob, které pro cestu do zaměstnání nevyužívají žádný dopravní prostředek a chodí pouze pěšky, v kraji je to 9,6 % vyjíždějících, nejvyšší podíl osob chodících pěšky do zaměstnání je na Klatovsku. Autobusem se dopravuje 4,9 % osob, vlakem jen 2,8 % vyjíždějících a více než 5 tisíc respondentů uvedlo jako hlavní dopravní prostředek při cestě do zaměstnání jízdní kolo (hlavně v okrese Plzeň-město). Porovnáme-li využití dopravních prostředků dle pohlaví, ženy více jezdí v autě jako spolucestující, více využívají autobus a vlak a také chodí do práce častěji pěšky.

Tab. 5.1.5 Vyjíždějící do zaměstnání podle hlavního dopravního prostředku a okresů

Kraj, okresy	Vyjíždějící celkem	v tom hlavní dopravní prostředek							nezjištěno
		automobil (řidič i spolucestující)	městská hromadná doprava (MHD)	autobus (kromě MHD)	vlak	jízdní kolo	ostatní dopravní prostředky	žádný dopravní prostředek (pouze pěšky)	
Plzeňský kraj	208 122	133 893	20 727	9 557	5 470	5 142	1 281	18 756	13 296
Domažlice	19 008	14 228	174	807	356	308	112	1 945	1 078
Klatovy	26 835	18 710	333	1 184	572	843	165	3 429	1 599
Plzeň-město	71 553	35 314	19 052	2 210	1 387	2 012	496	6 253	4 829
Plzeň-jih	24 835	17 797	156	1 423	1 251	591	145	1 939	1 533
Plzeň-sever	30 185	22 425	568	2 036	794	733	154	1 735	1 740
Rokycany	17 348	12 172	176	914	906	459	119	1 581	1 021
Tachov	18 358	13 247	268	983	204	196	90	1 874	1 496

Podíl vyjížděky **automobilem** jako hlavním dopravním prostředkem na celkové vyjížděce do zaměstnání ze zjištěných hodnot činil v kraji 68,7 % a oproti republikovému průměru byl vyšší o 8,5 p. b. V mezikrajském porovnání dosáhl nejvyššího podílu kraj Karlovarský a nejnižšího Praha, Plzeňský region se zařadil na třetí pozici. Ze správních obvodů ORP nejčastěji využívali auto osoby z Přeštic (79,7 %), Horšovského Týna a Domažlic, nejméně pak v Plzni (jen 52,9 %). V republikovém porovnání všech SO OPR byl podíl v Přešticích druhý nejvyšší a v první desítce správních obvodů jich bylo hned sedm z našeho kraje. Plzeň se naopak zařadila na čtvrté místo od konce za Prahu, Brno a Ostravu.

Graf 5.4 Vyjíždějící do zaměstnání podle hlavního dopravního prostředku, okresů a pohlaví

(ze zjištěných hodnot)

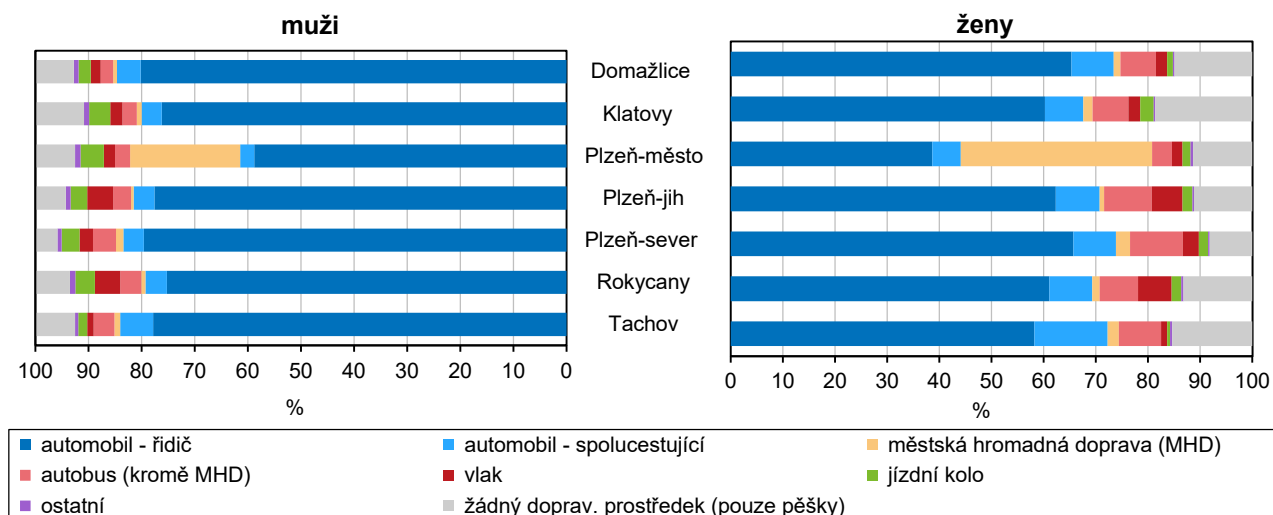

Vyjížd'ka do zaměstnání automobilem ve správních obvodech ORP a krajích

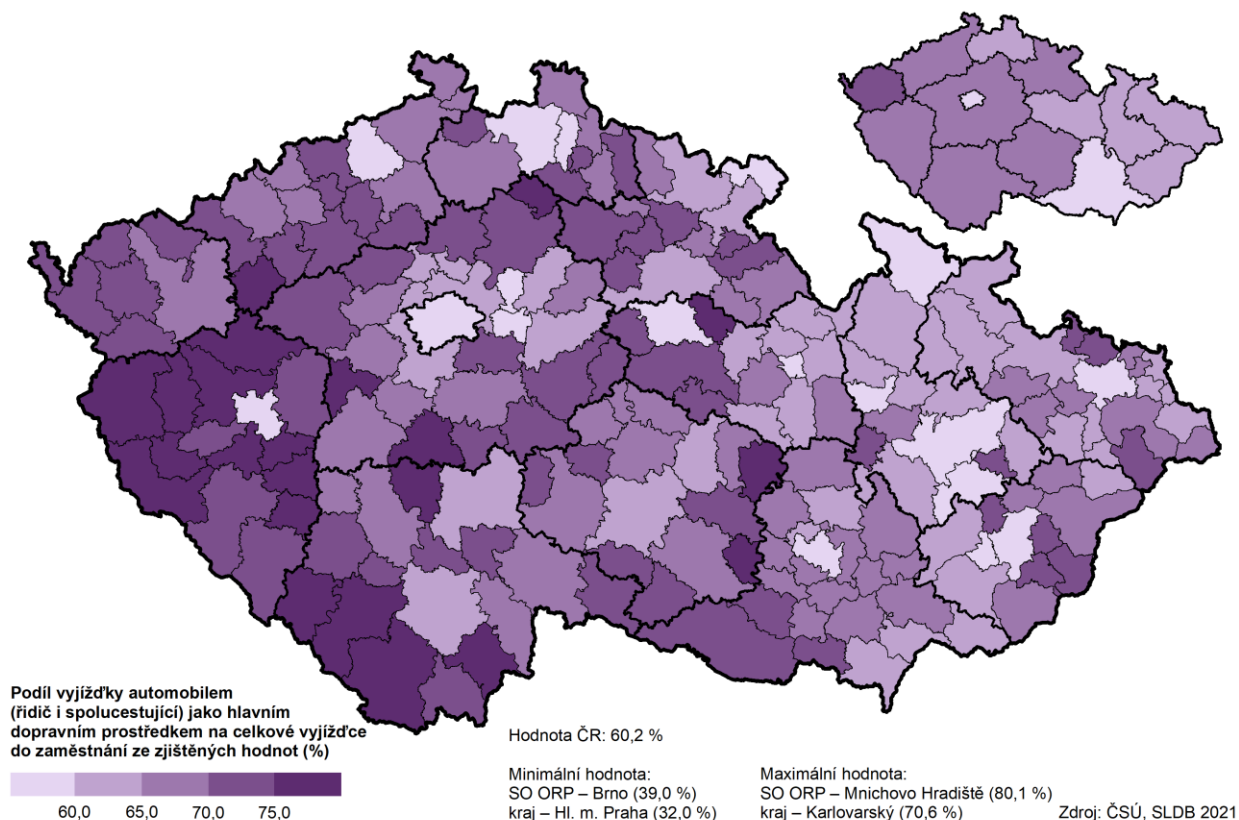

Ze 129 tisíc osob vyjíždějících do zaměstnání z obcí kraje dosáhlo téměř 50 tisíc úplné střední **vzdělání** s maturitou nebo vyšší odborné vzdělání. Více než třetina vyjíždějících z obce, u kterých bylo zjištěno nejvyšší dosažené vzdělání, měla dokončené střední vzdělání bez maturity nebo vyučení, 19,1 % tvořily osoby s vysokoškolským titulem a 6,0 % mělo jen základní vzdělání nebo bylo bez vzdělání. Obdobná situace byla u dojíždějících do zaměstnání do obce v kraji. Nejvyšší podíl dojíždějících měl dokončené úplné střední nebo vyšší odborné vzdělání (39,8 %), více než třetina středoškolské bez maturity včetně vyučení, 19,2 % z dojíždějících bylo vysokoškoláků a pouze 6,2 % mělo základní vzdělání nebo bylo bez vzdělání.



Tab. 5.1.6 Dojíždka do zaměstnání podle nejvyššího dosaženého vzdělání a okresů

Kraj, okresy	Vyjíždějící z obce					Dojíždějící do obce				
	celkem	z toho nejvyšší dosažené vzdělání				celkem	z toho nejvyšší dosažené vzdělání			
		základní a bez vzdělání	střední včetně vyučení (bez maturity)	úplné střední (s maturitou) a vyšší odborné ¹⁾	vysokoškolské		základní a bez vzdělání	střední včetně vyučení (bez maturity)	úplné střední (s maturitou) a vyšší odborné ¹⁾	vysokoškolské
Plzeňský kraj	129 090	7 434	43 925	49 508	23 837	115 842	6 917	38 790	44 407	21 357
Domažlice	15 092	835	5 911	6 005	1 895	9 935	515	3 598	3 946	1 488
Klatovy	18 101	809	6 628	6 980	3 177	13 439	648	4 895	5 215	2 174
Plzeň-město	21 203	1 013	5 025	8 323	6 091	41 357	1 774	10 484	17 011	10 944
Plzeň-jih	20 954	1 192	7 436	7 923	3 695	14 670	1 064	5 581	5 326	2 118
Plzeň-sever	26 477	1 503	8 990	10 008	5 110	12 751	872	5 071	4 499	1 720
Rokycany	14 173	821	4 697	5 656	2 571	9 882	602	3 852	3 693	1 368
Tachov	13 090	1 261	5 238	4 613	1 298	13 808	1 442	5 309	4 717	1 545

¹⁾ vč. nástavbového, pomaturitního a konzervatoře

5.2 Vyjíždka a dojíždka do školy

Podle výsledků sčítání 2021 vyjíždělo z obce svého bydliště v Plzeňském kraji do škol 32 088 žáků a studentů. V kraji a čtyřech okresech mírně převažovaly ženy, nejvíce vyjíždějících pak bylo z obcí okresu Plzeň-sever (více než pětina žáků a studentů v kraji). Téměř 70 % vyjíždějících z obcí kraje cestovalo 5x týdně a častěji. Dojíždějících žáků a studentů do obcí Plzeňského kraje bylo zjištěno 32 412, opět mírně převažovaly ženy. Z toho 5x týdně a častěji dojíždělo 68,8 %, tj. o 0,9 p. b. méně než u vyjíždějících. V rámci obce v kraji dojíždělo do škol více než 44 tisíc žáků a studentů, nejvíce v okrese Plzeň-město (necelá polovina), nejméně na Rokycansku (6,4 %). Na adrese obvyklého pobytu studovalo celkem 63 osob v regionu, z toho 41,3 % v okrese Klatovy a 36,5 % na Domažlicku.

Tab. 5.2.1 Základní ukazatele dojíždky do školy podle okresů

Kraj, okresy	Vyjíždějící z obce				Dojíždějící do obce				Dojíždějící v rámci obce	Studující na adrese obvyklého pobytu
	celkem	v tom		z toho 5x týdně a častěji	celkem	v tom		z toho 5x týdně a častěji		
		muži	ženy			muži	ženy			
Plzeňský kraj	32 088	15 834	16 254	22 372	32 412	16 194	16 218	22 293	44 234	63
Domažlice	4 050	1 994	2 056	2 724	3 105	1 549	1 556	2 386	3 349	23
Klatovy	5 612	2 741	2 871	3 541	4 348	2 078	2 270	3 396	5 821	26
Plzeň-město	3 539	1 661	1 878	2 146	14 930	7 437	7 493	8 808	20 568	7
Plzeň-jih	5 364	2 687	2 677	4 000	2 830	1 429	1 401	2 165	3 892	1
Plzeň-sever	6 737	3 396	3 341	5 209	2 672	1 325	1 347	2 044	4 458	1
Rokycany	3 495	1 781	1 714	2 639	2 131	1 179	952	1 728	2 815	1
Tachov	3 291	1 574	1 717	2 113	2 396	1 197	1 199	1 766	3 331	4

V Plzeňském kraji byl oproti ČR ve **struktuře vyjíždky do školy podle typu vyjíždky** zjištěn vyšší podíl u vyjíždějících žáků a studentů do jiného okresu kraje (o 7,6 p. b.), jinak byly ostatní podíly nižší, nejzásadněji u vyjíždějících do jiného kraje (o 3,8 p. b.). V rámci obce kraje vyjíždělo do školy 58,0 % osob, více než pětina vyjížděla do jiné obce okresu a 15,6 % do jiného okresu kraje.

Graf 5.5 Struktura vyjížděky do školy podle typu vyjížděky

(ze zjištěných hodnot)

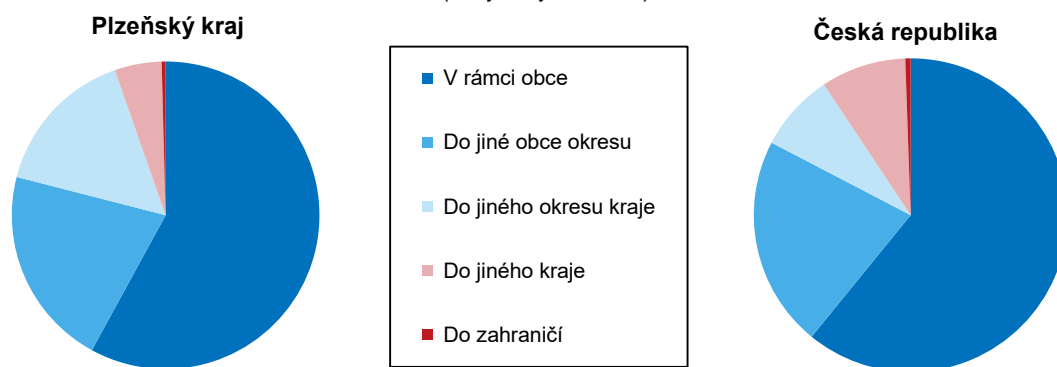

Žáci a studenti, kteří dojížděli do obce z jiné obce okresu, tvořili téměř polovinu (49,6 %) všech **dojíždějících žáků** do obcí v kraji. Z jiného okresu kraje dojíždělo 36,8 % a z jiného kraje 13,6 % žáků a studentů. Nejvýraznější podíl dojíždějících z jiné obce okresu byl zjištěn na Rokycansku, z jiného okresu kraje i z jiného kraje v okrese Plzeň-město.

Tab. 5.2.2 Dojížděka do školy podle typu a okresů

Kraj, okresy	Vyjíždějící z obce	v tom				Dojíždějící do obce	v tom		
		do jiné obce okresu	do jiného okresu kraje	do jiného kraje	do zahraničí		z jiné obce okresu	z jiného okresu kraje	z jiného kraje
Plzeňský kraj	32 088	16 066	11 933	3 775	314	32 412	16 066	11 933	4 413
Domažlice	4 050	2 653	1 008	349	40	3 105	2 653	403	49
Klatovy	5 612	3 567	1 009	991	45	4 348	3 567	576	205
Plzeň-město	3 539	1 700	905	809	125	14 930	1 700	9 552	3 678
Plzeň-jih	5 364	2 142	2 841	360	21	2 830	2 142	619	69
Plzeň-sever	6 737	2 072	4 243	398	24	2 672	2 072	435	165
Rokycany	3 495	1 865	1 190	419	21	2 131	1 865	174	92
Tachov	3 291	2 067	737	449	38	2 396	2 067	174	155

Frekvence vyjížděky byl další ukazatel, který se během cenzu zjišťoval, respondenti uváděli četnost cest do školy. Ze zjištěných hodnot v kraji zaujímala nejvyšší podíl možnost vyjíždění 5x týdně a častěji (88,3 %), mezi okresy byl tento podíl nejvyšší u žáků a studentů vyjíždějících z Plzně-severu (91,3 %). Docela častá byla i frekvence 1–4x týdně, tu si zvolilo více než 3,3 tisíc vyjíždějících, nejvyšší podíl této varianty mělo Klatovsko (9,8 %). Nepravidelnou četnost vyjíždění uvedlo 1 109 osob, tentokrát nejvíce z Tachovska (3,3 %). U více než jedné třetiny vyjíždějících žáků a studentů v kraji nebyla frekvence vyjížděky zjištěna.

Tab. 5.2.3 Vyjíždějící do školy podle frekvence vyjížděky

Kraj, okresy	Vyjíždějící celkem	v tom frekvence vyjížděky					
		5x týdně a častěji	1x–4x týdně	pravidelně, ale méně než 1x týdně	nepravidelně	z jiného místa než z obvyklého bydliště	nezjištěno
Plzeňský kraj	76 322	43 690	3 379	411	1 109	892	26 841
Domažlice	7 399	4 053	428	64	116	142	2 596
Klatovy	11 433	6 248	741	120	203	239	3 882
Plzeň-město	24 107	14 150	894	70	311	178	8 504
Plzeň-jih	9 256	5 433	371	31	123	70	3 228
Plzeň-sever	11 195	6 815	361	56	143	87	3 733
Rokycany	6 310	3 767	243	23	86	68	2 123
Tachov	6 622	3 224	341	47	127	108	2 775

Podle výsledků sčítání v roce 2021 bylo téměř 78 tisíc žáků a studentů s obvyklým pobytem v Plzeňském kraji, mírně převažovali muži (o 0,4 p. b.). Na základě zjištěných hodnot jich nejvíce studovalo na jiné adrese v obci obvyklého pobytu, v kraji to bylo 57,9 %, v členění dle pohlaví o 1,2 p. b. více mužů. Více než pětina chodila do školy v jiné obci okresu a 15,6 % v jiném okrese kraje (o 0,2 p. b. více žen). Nejvýraznější rozdíl mezi pohlavími byl u **místa školy** v jiném kraji, tam opět převažoval podíl žen, tentokrát o 1,5 p. b.

Graf 5.6 Žáci a studenti s obvyklým pobytem v Plzeňském kraji podle místa školy a pohlaví

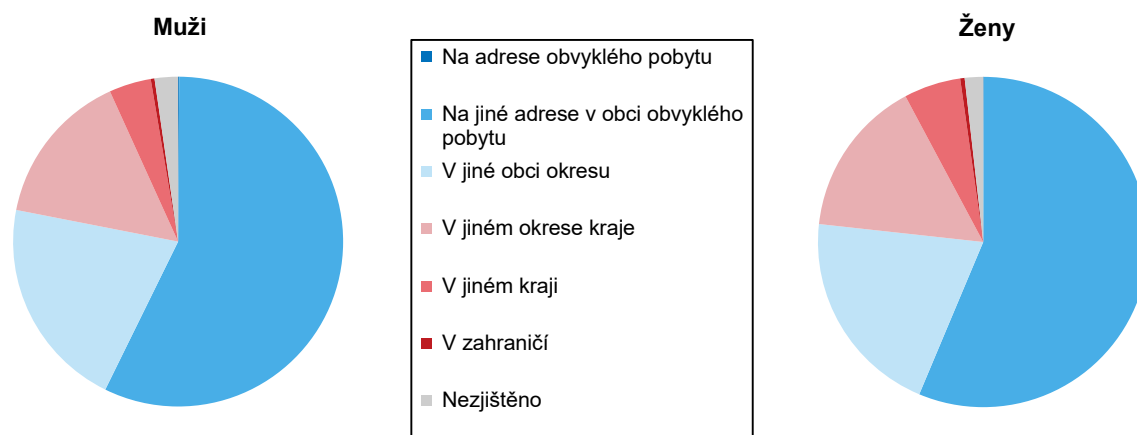

Hlavním dopravním prostředkem u vyjíždějících do školy byl u obou pohlaví autobus, ale velmi vysoký podíl zaujímal i automobil anebo pěší chůze. U mužů používala k cestě do školy autobus téměř čtvrtina (24,8 % žáků a studentů), automobil 23,9 % a dalších 23,6 % chodilo pěšky. U žen byly tyto podíly podobné, vyšší byl jen u autobusu (25,3 %). Více žen jezdilo vlakem (11,6 %) a MHD (16,7 %), ale opět rozdíl mezi pohlavími nebyl nijak výrazný.

Ani v meziokresním srovnání nebyl rozdíl v používání dopravních prostředků nijak zásadní, pouze MHD využívali především žáci a studenti v okrese Plzeň-město (40,7 %). Pokud porovnáme sedm okresů Plzeňského kraje, tak vlakem jezdil největší podíl žáků a studentů na Rokycansku (téměř pětina v kraji), autobus pak převládal u vyjíždějících do škol na Tachovsku (38,8 %) a Domažlicku (36,1 %).

Srovnáme-li všechny kraje v České republice, tak Plzeňský se dostal na nejvýraznější pozici u používání automobilu při vyjíždění do školy, tam je po Středočeském a Karlovarském kraji třetí. Na šestém místě je v případě cestování do školy MHD a vlakem. U autobusu je v pořadí sedmý a u kola až jedenáctý. Na předposlední místo se dostal u docházení do školy pěšky.

Graf 5.7 Vyjíždějící do školy podle hlavního dopravního prostředku a pohlaví v Plzeňském kraji

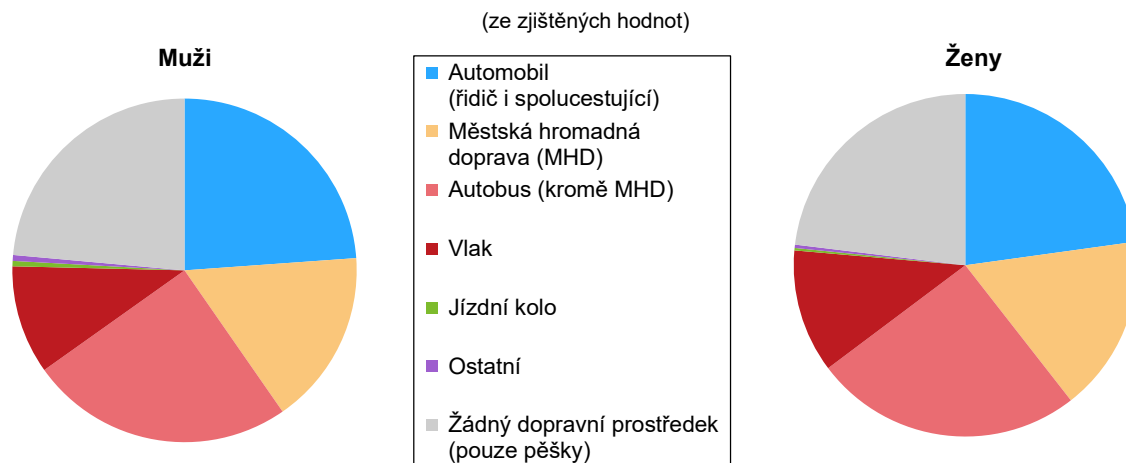

Tab. 5.2.4 Vyjíždějící do školy podle hlavního dopravního prostředku a okresů

Kraj, okresy	Vyjíždějící celkem	v tom hlavní dopravní prostředek							neznámé
		automobil (řidič i spolucestující)	městská hromadná doprava (MHD)	autobus (kromě MHD)	vlák	jízdní kolo	ostatní dopravní prostředky	žádný dopravní prostředek (pouze pěšky)	
Plzeňský kraj	76 322	11 577	8 223	12 423	5 424	182	214	11 571	26 708
Domažlice	7 399	1 067	263	1 738	629	10	22	1 083	2 587
Klatovy	11 433	1 990	363	2 518	922	36	27	1 710	3 867
Plzeň-město	24 107	2 697	6 358	727	820	49	73	4 912	8 471
Plzeň-jih	9 256	1 514	181	2 156	1 110	21	27	1 039	3 208
Plzeň-sever	11 195	2 358	588	2 586	654	33	29	1 240	3 707
Rokycany	6 310	1 125	190	1 194	802	29	14	834	2 122
Tachov	6 622	826	280	1 504	487	4	22	753	2 746

Graf 5.8 Vyjíždějící do školy podle hlavního dopravního prostředku a krajů

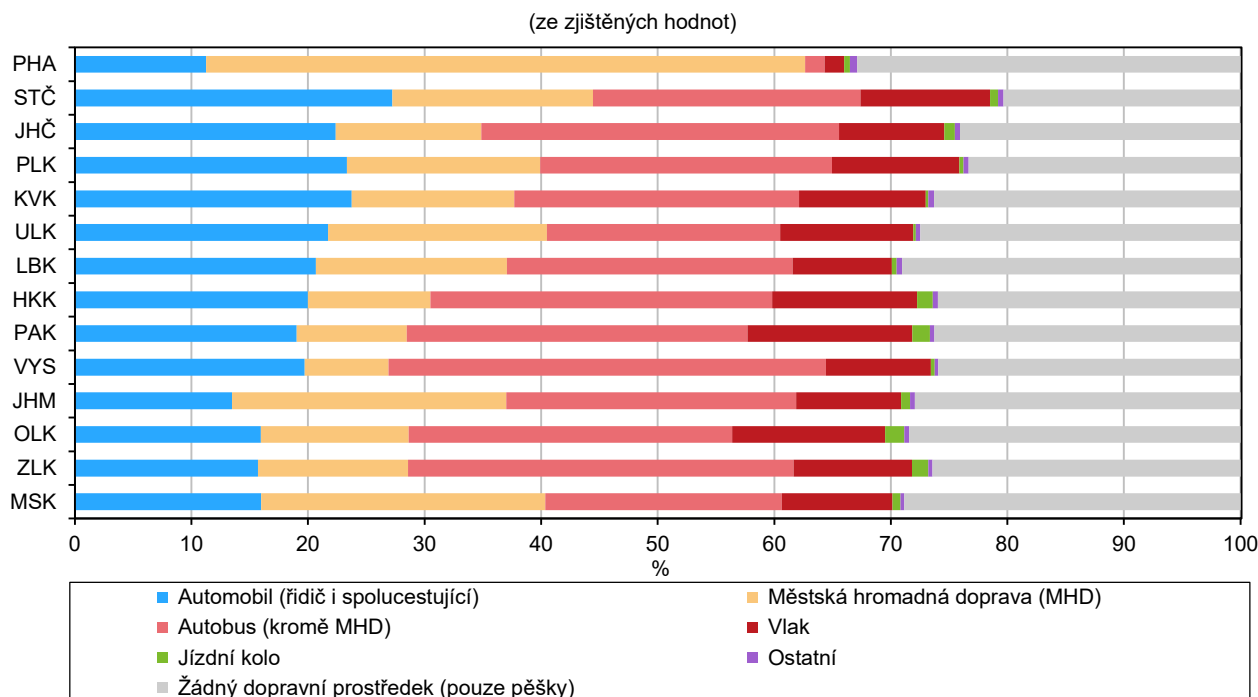

Podíl vyjíždky bez použití dopravního prostředku (**pouze pěšky**) jako hlavního dopravního prostředku na celkové vyjíždce do školy ze zjištěných hodnot dosáhl v Plzeňském kraji hodnoty 23,3 % a oproti republikovému průměru byl o 3,3 p. b. nižší. Mezi kraji byl tento podíl téměř nejnižší, hůř na tom byl již pouze Středočeský kraj (20,3 %). Pěšky chodí nejčastěji respondenti v Hl. městě Praze, kde podíl dosáhl hodnoty dokonce 32,9 %, tedy vysoko nad průměrem ČR (26,6 %). Při srovnání správních obvodů ORP chodili studenti a žáci nejčastěji do školy pěšky tam, kde se nachází větší města, v našem kraji hlavně v Plzni (31,4 %), Klatovech (24,8 %), Horšovském Týně a Stodě (shodně 22,8 %). Nejméně v rámci kraje byla tato možnost využívána v SO ORP Blovice (13,8 %), Nepomuk, Přeštice nebo Nýřany.

**Vyjíždka do školy bez použití dopravního prostředku (pouze pěšky)
ve správních obvodech ORP a krajích**

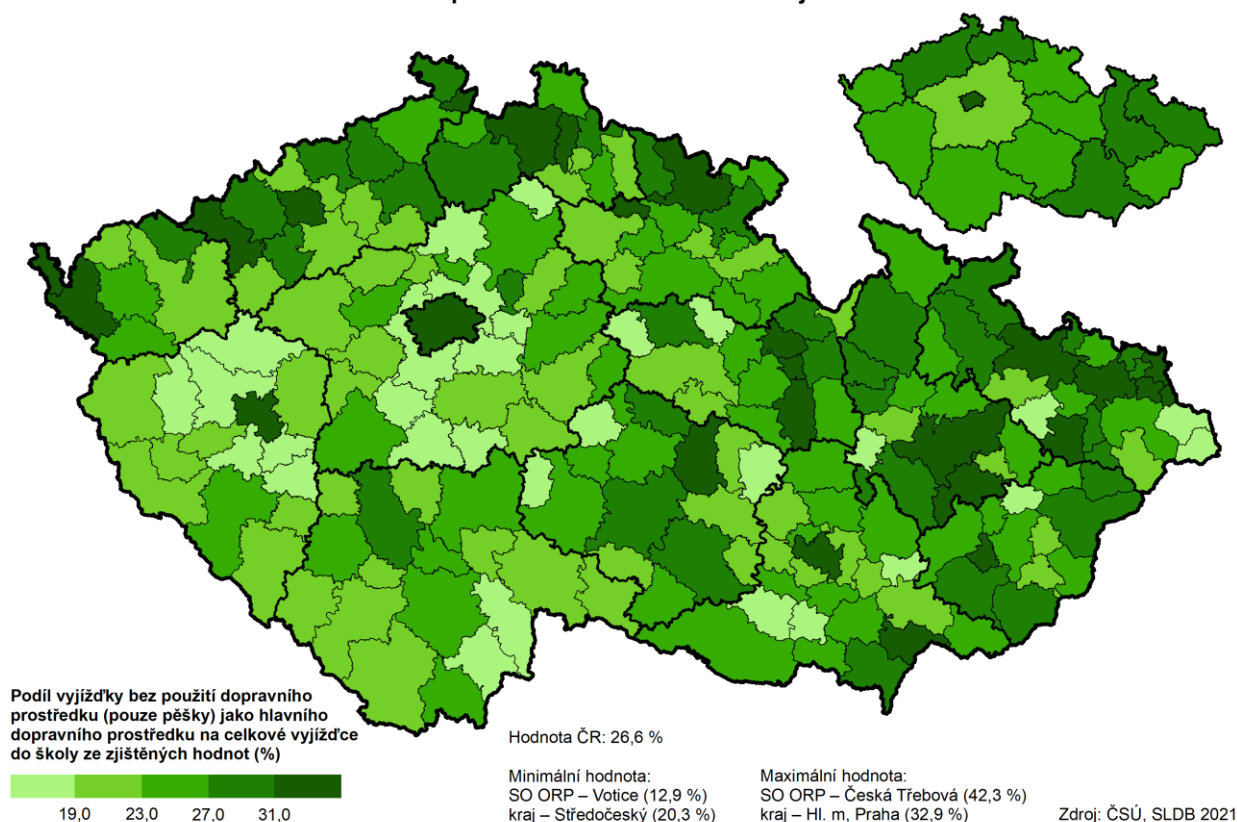

5.3 Úhrnná bilance dojíždky do zaměstnání a do školy

Úhrnná bilance (saldo) dojíždky ukazuje, kolik obce daného územního celku získají či ztratí dojíždějících. Do obcí Plzeňského kraje dojíždělo celkem 148 254 osob, naopak z obcí kraje vyjíždělo za práci a do školy celkem 161 178 osob. Plzeňský kraj měl pasivní bilanci dojíždky (-12 924), záporné bylo saldo dojíždky do zaměstnání (-13 248), ale kladné do školy (+324). Záporné saldo mají všechny SO ORP kraje kromě Plzně a Stříbra. V SO ORP Plzeň je kladné jak **saldo dojíždky** do školy, tak i do zaměstnání, u Stříbra je bilance dojíždky do školy záporná, kladná je jen u zaměstnání. V případě salda dojíždky do zaměstnání byla zjištěna kladná hodnota ještě ve správním obvodu Tachov, celková bilance zde byla však pasivní. Mezi jednotlivými SO ORP v kraji bylo saldo nejvíce záporné v Nýřanech, Rokycanech a Domažlicích.

V mezikrajském porovnání se Plzeňský region zařadil v případě **salda dojíždky do zaměstnání i do školy** na čtvrté místo. Nejvyšší kladné saldo dojíždky do zaměstnání i do škol má Hl. město Praha, s velkým odstupem následuje Jihomoravský kraj. Pozitivní bilanci dojíždky do školy má ještě Olomoucký a Plzeňský kraj. Mezi správními obvody celé republiky se vysoko řadí Plzeň, v případě bilance dojíždky do zaměstnání je na čtvrtém, v saldu dojíždky do školy dokonce na třetím místě za Prahou a Brnem. Naopak Nýřany jsou v rámci

žebříčku všech SO ORP v ČR v obou případech až na pátém nejhorším místě, počet vyjíždějících z obce zde výrazně převyšuje počet dojíždějících do obce.

Tab. 5.3.1 Počet dojíždějících/vyjíždějících do/z obce a saldo dojížděky podle SO ORP

Kraj, SO ORP	Dojíždějící do obce			Vyjíždějící z obce			Saldo dojížděky		
	celkem	do zaměstnání	do školy	celkem	do zaměstnání	do školy	celkem	do zaměstnání	do školy
Plzeňský kraj	148 254	115 842	32 412	161 178	129 090	32 088	-12 924	-13 248	324
Blovice	2 416	1 685	731	4 661	3 736	925	-2 245	-2 051	-194
Domažlice	9 499	7 305	2 194	13 924	10 948	2 976	-4 425	-3 643	-782
Horažďovice	2 486	1 795	691	3 512	2 674	838	-1 026	-879	-147
Horšovský Týn	3 541	2 630	911	5 218	4 144	1 074	-1 677	-1 514	-163
Klatovy	11 246	8 728	2 518	13 804	10 730	3 074	-2 558	-2 002	-556
Kralovice	4 460	3 108	1 352	7 964	6 244	1 720	-3 504	-3 136	-368
Nepomuk	1 931	1 407	524	3 849	2 871	978	-1 918	-1 464	-454
Nýřany	10 963	9 643	1 320	25 250	20 233	5 017	-14 287	-10 590	-3 697
Plzeň	56 287	41 357	14 930	24 742	21 203	3 539	31 545	20 154	11 391
Přeštice	5 960	4 972	988	9 180	7 282	1 898	-3 220	-2 310	-910
Rokycany	12 013	9 882	2 131	17 668	14 173	3 495	-5 655	-4 291	-1 364
Stod	7 193	6 606	587	8 628	7 065	1 563	-1 435	-459	-976
Stříbro	5 927	5 018	909	5 463	4 408	1 055	464	610	-146
Sušice	4 055	2 916	1 139	6 397	4 697	1 700	-2 342	-1 781	-561
Tachov	10 277	8 790	1 487	10 918	8 682	2 236	-641	108	-749

Saldo vyjížděky a dojížděky do zaměstnání ve správních obvodech ORP a krajích

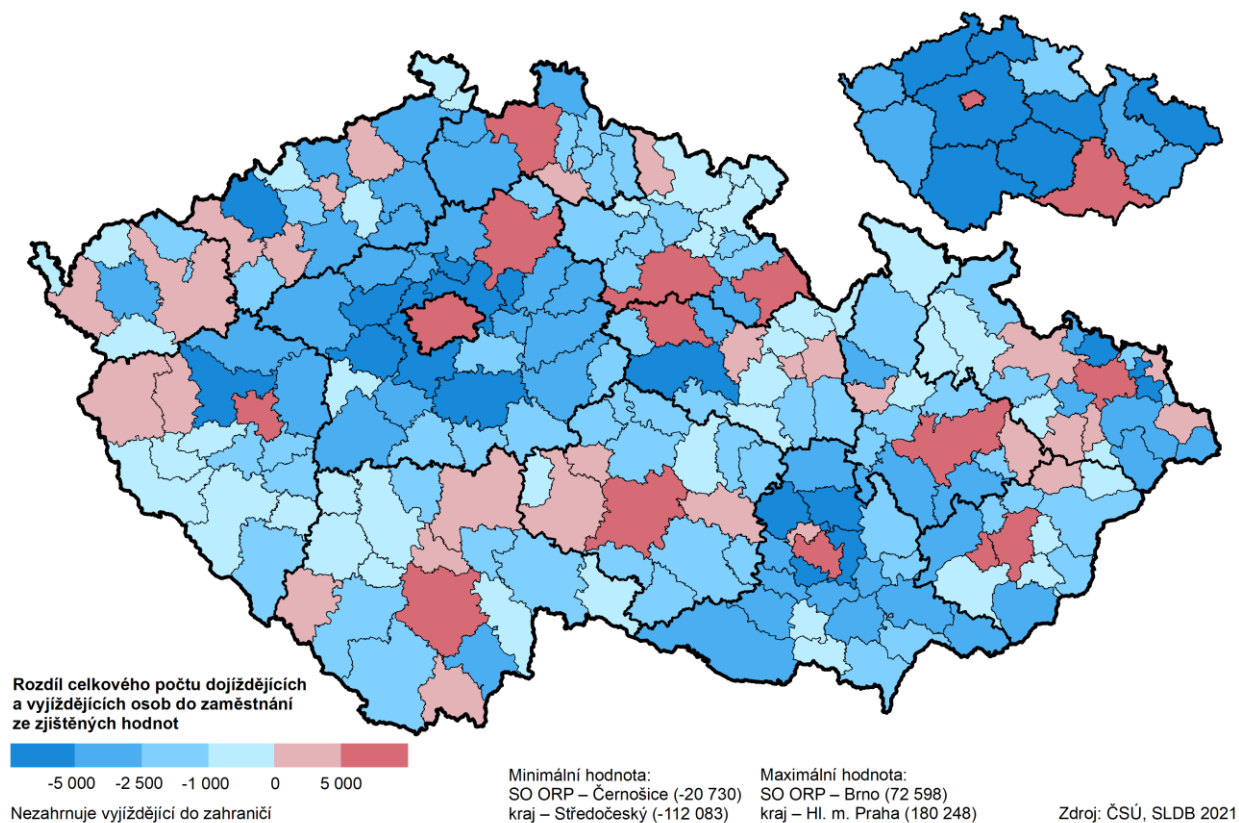

Saldo vyjížďky a dojížďky do školy ve správních obvodech ORP a krajích

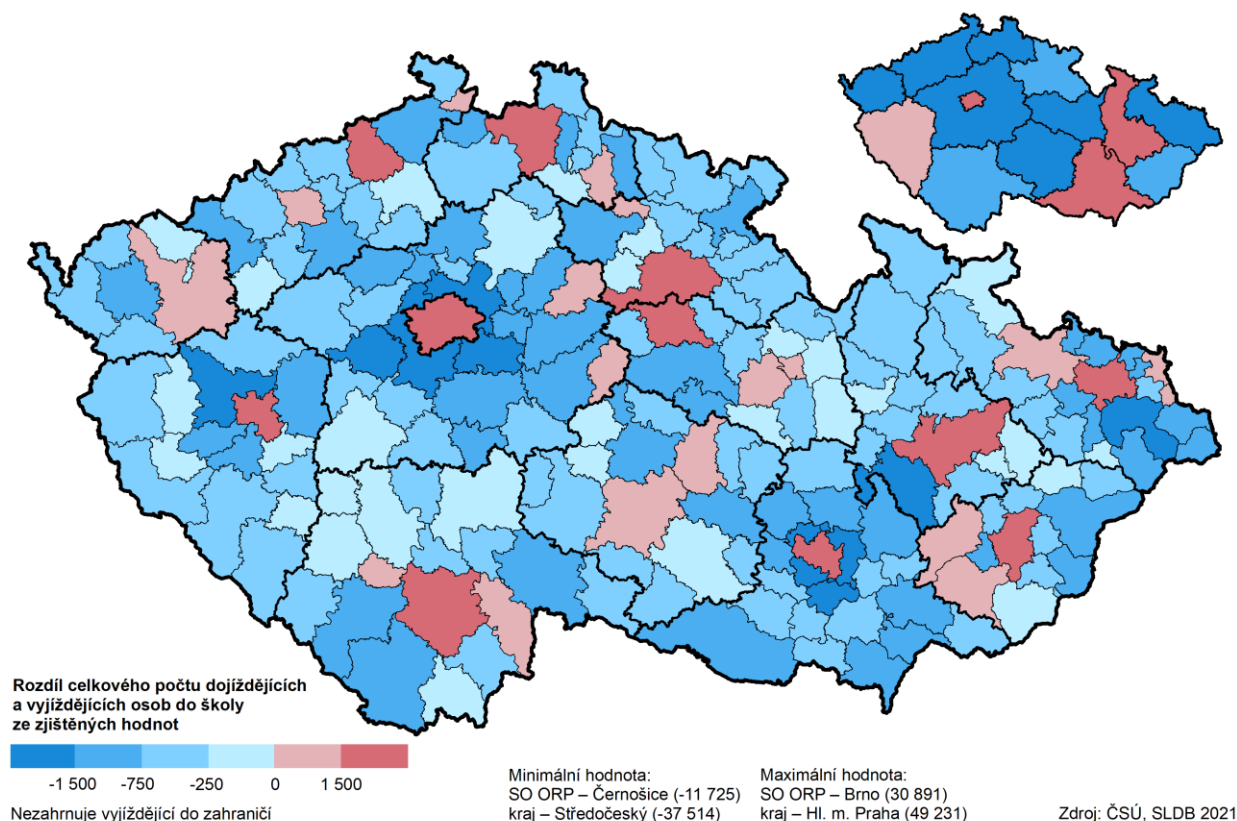

Největšími **centry dojížďky** podle výsledků SLDB 2021 jsou v Plzeňském kraji města Plzeň, Klatovy, Domažlice a Rokycany. Mezi obcemi kraje bylo nejvyšší kladné saldo dojížďky zjištěno v krajském městě Plzeň, a to jak při dojíždce do zaměstnání (23,3 tis.), tak i do školy (12,9 tis.), což bylo dáno tím, že do Plzně dojíždí více než 52 tisíc osob. Druhé nejvyšší saldo dojížďky do zaměstnání zaznamenalo město Bor na Tachovsku (3,5 tis.), třetí pak město Klatovy (3,2 tis.). Naopak nejvíce záporné saldo dojížďky do zaměstnání bylo zjištěno v obcích Vejprnice (-1,4 tis.) a Tlučná (-1,2 tis.) z okresu Plzeň-sever a Starý Plzenec (-1,1 tis.) z okresu Plzeň-město.

Tab. 5.3.2 Obce s největším počtem dojíždějících, vyjíždějících a saldem dojížďky
(řazeno dle "do zaměstnání")

Obec	Dojíždějící do obce		Obec	Vyjíždějící z obce		Obec	Saldo dojížďky	
	do zaměstnání	do školy		do zaměstnání	do školy		do zaměstnání	do školy
Plzeň	37 639	14 387	Plzeň	14 312	1 446	Plzeň	23 327	12 941
Klatovy	5 736	1 860	Rokycany	2 815	372	Bor	3 537	-31
Bor	4 128	158	Klatovy	2 545	553	Klatovy	3 191	1 307
Rokycany	3 788	1 097	Tachov	2 303	345	Kostelec	2 081	-83
Domažlice	3 778	1 397	Domažlice	2 026	294	Domažlice	1 752	1 103
Přeštice	2 693	449	Dobřany	1 857	375	Horní Bříza	-758	-107
Tachov	2 259	758	Nýřany	1 849	327	Zruč-Senec	-879	-35
Kostelec	2 242	-	Vejprnice	1 792	393	Starý Plzenec	-1 079	-328
Stříbro	2 117	643	Starý Plzenec	1 721	425	Tlučná	-1 185	-233
Chotěšov	1 979	17	Přeštice	1 687	334	Vejprnice	-1 353	-341

6. Domácnosti

V Plzeňském kraji bylo sečteno 267 112 hospodařících domácností, což je skoro o 25 tisíc domácností více než v roce 2011. Téměř 60 % tvoří domácnosti rodinné. Podíl rodinných domácností dlouhodobě klesá ve všech krajích, dokonce i v těch, kde žije vyšší podíl věřících a rodina pro ně představuje významnou životní hodnotu. Nejnižší podíl rodinných domácností je zastoupen v krajích buď s vyšší nezaměstnaností (Karlovarský, Ústecký a Moravskoslezský kraj), nebo naopak s vyšším životním standardem (Hl. město Praha). Od roku 1980 vzrostl dvojnásobně v Plzeňském kraji počet domácností jednotlivců a na strukturu hospodařících domácností se podílí 38,6 %. Tato vysoká hodnota je do značné míry dána změnou životních hodnot a životního stylu, stárnutím populace, ale i stále se zlepšující zdravotní péčí.

6.1 Struktura domácností

V Plzeňském kraji žije 5,5 % všech hospodařících domácností ČR. **Struktura hospodařících domácností** je tvořena z 59,6 % rodinnými a ze 40,4 % nerodinnými domácnostmi. V případě rodinných hospodařících domácností jsou podrobná data k dispozici pouze za domácnosti tvořené jednou rodinou, jejichž podíl dosahoval 97,6 %. Nerodinné domácnosti zahrnují domácnosti jednotlivců (95,7 %) a vícečlenné nerodinné domácnosti (4,3 %), kam řadíme dvě nebo více osob příbuzných i nepříbuzných, společně hospodařících, které netvoří rodinnou domácnost.

Tab. 6.1.1 Základní údaje o hospodařících domácnostech

	Hospodařící domácnosti celkem	v tom					
		rodinné domácnosti			nerodinné domácnosti		
		celkem	v tom tvořené		celkem	v tom	
			1 rodinou	2 a více rodinami		domácnosti jednotlivců	vícečlenné nerodinné domácnosti
Počet domácností	267 112	159 327	155 522	3 805	107 785	103 126	4 659
%	100,0	59,6	97,6	2,4	40,4	95,7	4,3
Počet členů domácností	571 660	458 722	438 706	20 016	112 938	103 126	9 812
Průměrný počet členů	2,14	2,88	2,82	5,26	1,05	1,00	2,11

Graf 6.1 Hospodařící domácnosti podle typu domácnosti a krajů

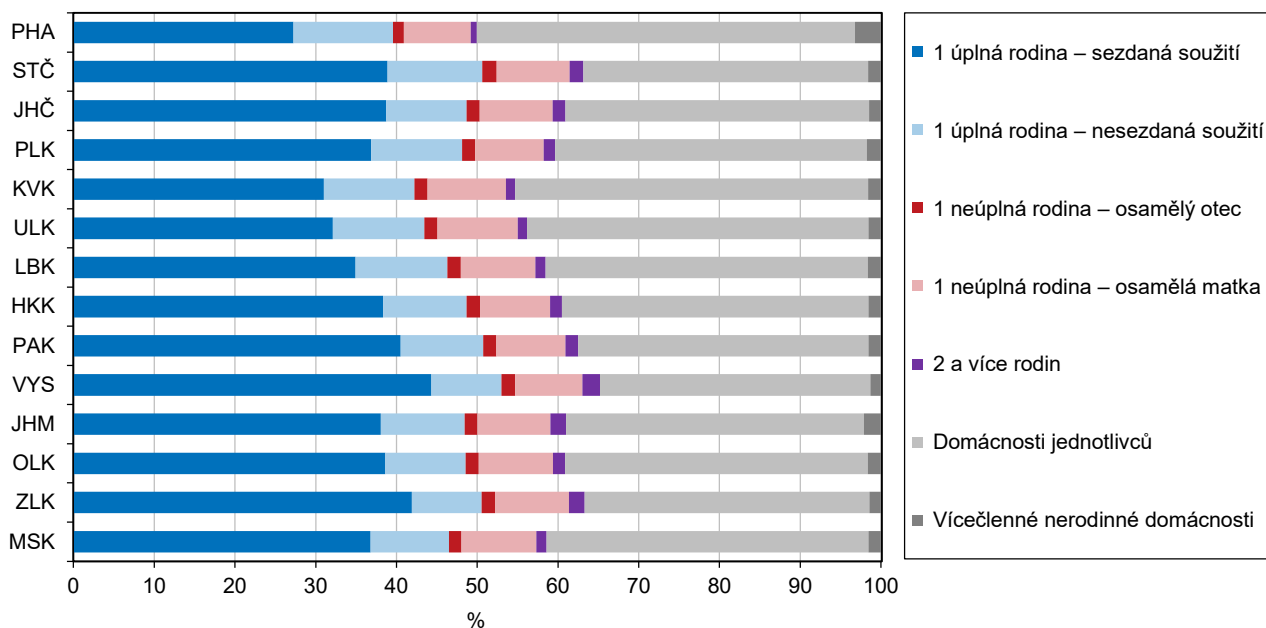

Struktura hospodařících domácností v kraji zhruba odpovídá složení v ČR. Nejvyšší podíl rodinných domácností vidíme v krajích Vysočina (65,2 %), Zlínském (63,3 %) a Středočeském (63,2 %), nejnižší naopak v Praze, kde hodnota nepřekročila ani 50 %. Praha má zároveň také nejvyšší podíl domácností jednotlivců (46,9 %) a vícečlenných nerodinných domácností (3,2 %). V krajích Karlovarském a Ústeckém jednotlivci tvořili přes 42 % všech domácností.

V rámci okresů Plzeňského kraje je nejvyšší podíl **rodinných domácností** na Plzni-severu (66,0 %) a Plzni-jihu (64,0 %), v rámci správních obvodů obcí s rozšířenou působností v Nýřanech (67,0 %), Přešticích (65,8 %) a Blovicích (65,4 %). Jsou to území v těsné blízkosti Plzně, která umožňují život rodin mimo větší města a zároveň velmi dobrou dostupnost služeb, jež krajské město nabízí. Nejnižší podíl rodinných domácností (54,0 %) a nejvyšší podíl **domácností jednotlivců** (43,7 %) je v okrese Plzeň-město, respektive v SO ORP Plzeň. Město Plzeň nabízí jednotlivcům více pracovních příležitostí, lepší mzdové ohodnocení, větší mobilitu a tím i vyšší ekonomický standard a větší samostatnost. Hodnota podílu u domácností jednotlivců 38 % byla překročena v SO ORP Sušice, Tachov a Stříbro, nejméně jednotlivců ve struktuře domácností mají v okrese Plzeň-sever a ve správních obvodech Nýřany a Přeštice. Nejvyšší podíl sezdaných párů v domácnostech tvořených 1 úplnou rodinou žije ve správních obvodech Horažďovice a Nepomuk, nejméně jich je v Tachově a Plzni.

Tab. 6.1.2 Hospodařící domácnosti podle typu domácnosti a okresů

Kraj, okresy	Hospodařící domácnosti celkem	v tom domácnosti					
		rodinné			nerodinné		
		celkem	v tom tvořené		celkem	v tom	
			1 rodinou	2 a více rodinami		domácnosti jednotlivců	vícečlenné domácnosti
Plzeňský kraj	267 112	159 327	155 522	3 805	107 785	103 126	4 659
Domažlice	23 775	15 020	14 589	431	8 755	8 437	318
Klatovy	38 145	23 167	22 558	609	14 978	14 495	483
Plzeň-město	95 349	51 481	50 661	820	43 868	41 631	2 237
Plzeň-jih	29 963	19 176	18 655	521	10 787	10 370	417
Plzeň-sever	34 440	22 720	22 125	595	11 720	11 218	502
Rokycany	21 655	13 503	13 090	413	8 152	7 824	328
Tachov	23 785	14 260	13 844	416	9 525	9 151	374

Graf 6.2 Hospodařící domácnosti podle typu domácnosti a správních obvodů ORP Plzeňského kraje

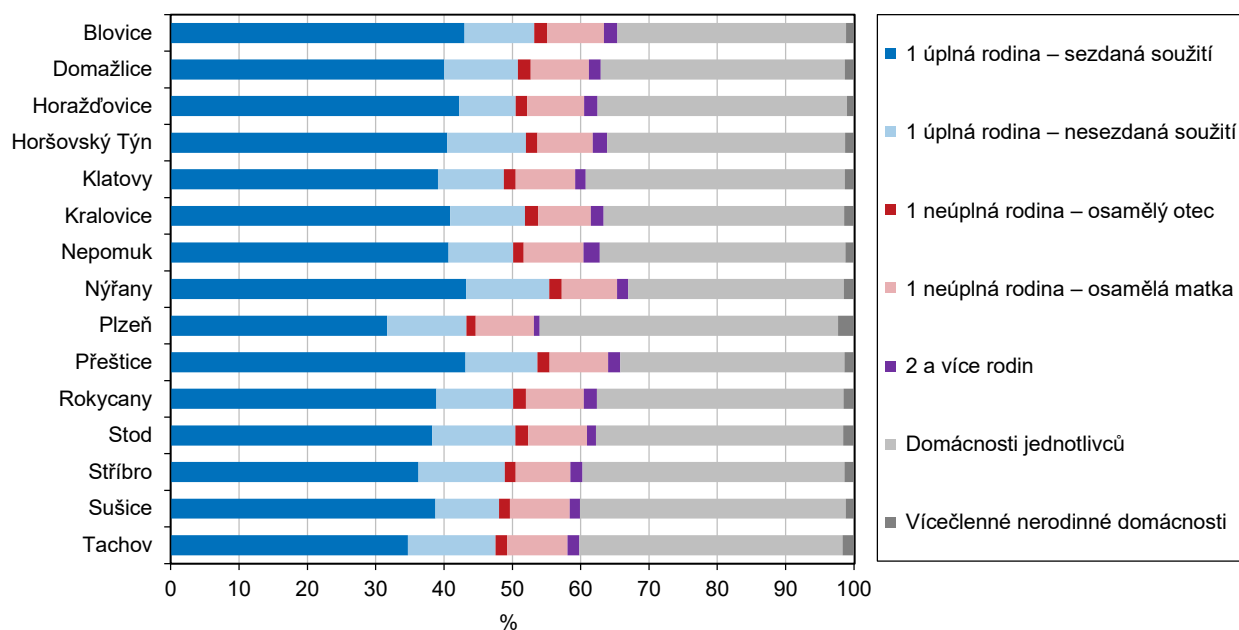

Tendence ve struktuře domácností jsou obdobné jako v celé České republice. Klesá podíl rodinných domácností, zvláště pak těch úplných. Na druhé straně se zvyšuje podíl jednotlivců. Mění se životní styl, životní hodnoty. V roce 2011 zahrnovaly vícečlenné nerodinné domácnosti také domácnosti prarodičů tvořících pár, kteří se starali o vnoučata. O tento počet byla nižší hodnota rodin úplných.

Graf 6.3 Hospodařící domácnosti podle typu domácnosti v Plzeňském kraji

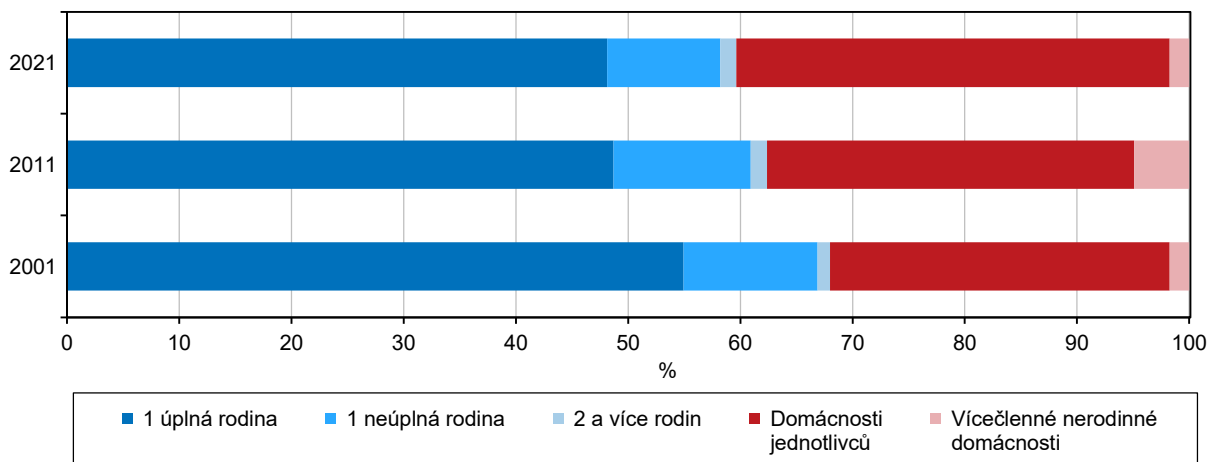

Hospodařící domácnosti Plzeňského kraje tvoří z 38,6 % domácnosti jednočlenné, z 30,4 % domácnosti dvoučlenné, z 14,7 % tříčlenné, z 12,4 % čtyřčlenné a z 3,8 % domácnosti pěti a vícečlenné. Tato struktura je víceméně totožná jako v ČR. Město Plzeň, resp. správní obvod Plzeň, resp. okres Plzeň-město mají jedinečné postavení. Dosahují nejvyšších podílů u jednotlivců a naopak nejnižších podílů u vícečlenných domácností. Opačná situace nastává u správních obvodů, resp. okresů, hraničících s okresem Plzeň-město. Žijí tady především rodiny s dětmi, takže podíl jednočlenných domácností je zde nejnižší a podíl tří a čtyřčlenných domácností zase nejvyšší. Konkrétně jde o okresy Plzeň-sever a Plzeň-jih a správní obvody Nýřany, Přeštice a Blovice.

Tab. 6.1.3 Hospodařící domácnosti podle počtu členů domácnosti a správních obvodů obcí s rozšířenou působností

Kraj, SO ORP	Hospodařící domácnosti celkem	v tom hospodařící domácnosti s počtem členů					Počet členů hospodařících domácností celkem	Průměrný počet členů hospodařící domácnosti
		1	2	3	4	5 a více		
Plzeňský kraj	267 112	103 126	81 236	39 294	33 210	10 246	571 660	2,14
Blovice	5 147	1 722	1 587	840	734	264	11 756	2,28
Domažlice	17 444	6 232	5 431	2 623	2 340	818	38 780	2,22
Horažďovice	4 966	1 813	1 570	672	645	266	10 983	2,21
Horšovský Týn	6 331	2 205	1 964	954	882	326	14 316	2,26
Klatovy	22 473	8 517	6 764	3 293	2 967	932	48 811	2,17
Kralovice	9 681	3 408	3 041	1 455	1 307	470	21 628	2,23
Nepomuk	4 770	1 716	1 457	689	650	258	10 714	2,25
Nýřany	24 759	7 810	7 602	4 369	3 909	1 069	57 476	2,32
Plzeň	95 349	41 631	28 487	12 739	9 995	2 497	190 132	1,99
Přeštice	9 591	3 146	2 923	1 583	1 515	424	22 073	2,30
Rokycany	21 655	7 824	6 684	3 297	2 859	991	47 877	2,21
Stod	10 455	3 786	3 249	1 668	1 368	384	22 878	2,19
Stříbro	7 597	2 912	2 272	1 141	964	308	16 404	2,16
Sušice	10 706	4 165	3 299	1 538	1 199	505	22 912	2,14
Tachov	16 188	6 239	4 906	2 433	1 876	734	34 920	2,16



Plzeňský kraj se řadí mezi regiony s nižším **průměrným počtem členů hospodařící domácnosti**. V průměru nejméně členů mají domácnosti v Praze (1,95), v Karlovarském (2,02) a Ústeckém kraji (2,06), více členů pak žije v domácnostech v Kraji Vysočina (2,32) a ve Středočeském a Zlínském kraji (shodně 2,27). Pod hranici 2 osob na 1 domácnost se dostal i okres Plzeň-město. Nejvyšší průměrný počet členů domácnosti máme v okresech Plzeň-sever (2,30) a Plzeň-jih (2,25) a v SO ORP Nýřany (2,32), Přeštice (2,30) a Blovice (2,28).

Za posledních dvacet let se podíl jednočlenných domácností zvýšil o 8,3 p. b., podíl tříčlenných domácností se snížil o 4,3 a čtyřčlenných o 5,0 p. b.

Graf 6.4 Hospodařící domácnosti podle počtu členů v Plzeňském kraji

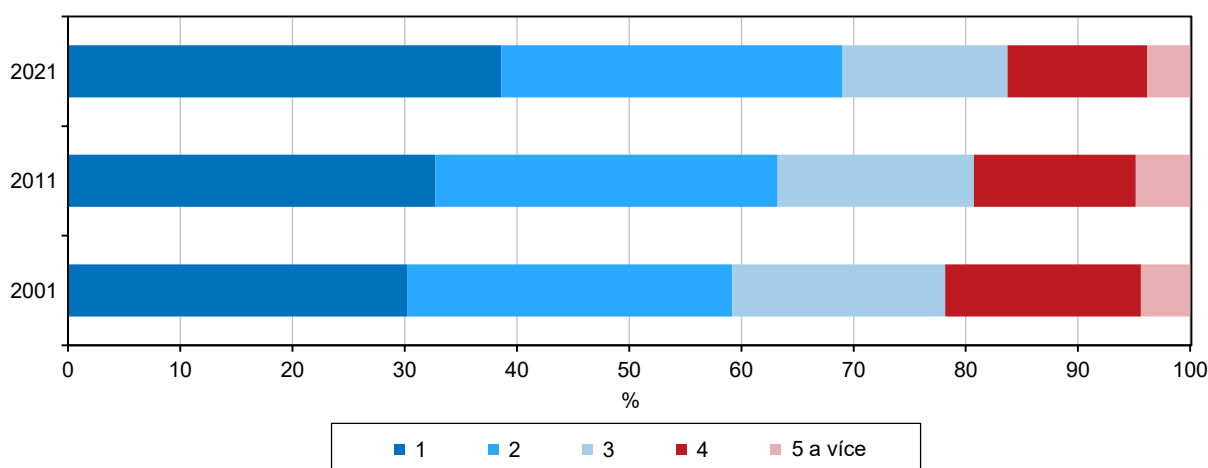

Z celkového počtu 267 112 hospodařících domácností bydlí v kraji 95,6 % v bytech, 4,2 % mimo byty a 0,2 % v zařízeních různého typu (penziony pro důchodce, ubytovny, věznice, atd.). Jednotlivé osoby žijící v zařízeních a osoby bez domova nejsou podle metodiky sčítání lidu do počtu hospodařících domácností zahrnuty.

Tab. 6.1.4 Základní údaje o bydlení hospodařících domácností

	Celkem	v tom					
		celkem	tvořené 1 rodinou		tvořené 2 a více rodinami	domácnosti jednotlivců	vícečlenné nerodinné domácnosti
			v tom				
			bez závislých dětí	se závislými dětmi			
Hospodařící domácnosti	267 112	155 522	86 441	69 081	3 805	103 126	4 659
v tom podle způsobu bydlení:							
bydlící v bytech	255 276	151 686	84 327	67 359	3 738	95 275	4 577
z toho podle právního důvodu užívání bytu:							
ve vlastním domě	98 322	71 982	41 049	30 933	2 447	22 837	1 056
v osobním vlastnictví	64 942	39 316	23 401	15 915	457	24 279	890
jiné bezplatné užívání bytu	16 468	7 427	4 391	3 036	154	8 541	346
nájemní/pronajatý	46 596	23 258	11 037	12 221	408	21 118	1 812
družstevní	1 591	955	511	444	10	608	18
bydlící mimo byty	11 192	3 201	1 720	1 481	61	7 851	79
bydlící v zařízeních	644	635	394	241	6	x	3

Nejvíce domácností má být ve vlastním domě (41,8 %) nebo být v osobním vlastnictví (27,6 %). V nájmu nebo pronájmu žije téměř pětina ze všech domácností, u kterých byl zjištěn **právní důvod užívání bytu**. Každá druhá domácnost tvořená jednou rodinou bez závislých dětí bydlí ve vlastním domě, 28,4 % z nich má vlastní

byt a 13,4 % žije v nájmu. Rodiny se závislými dětmi vykazují nižší podíly u vlastnictví domu (48,1 %) a bytu (24,7 %) a naopak vyšší podíl u nájemního bydlení (19,0 %). Jednotlivci, kteří ve sčítacích formulářích uvedli důvod užívání bytu, nejčastěji vlastní byt (30,1 %), v nájmu jich bydlí 26,2 %. Hospodařící domácnosti tvořené dvěma a více rodinami převážně žijí ve vlastním domě (67,7 %) a vícečlenné nerodinné domácnosti preferují spíše podnájem (40,8 %).

Domácnosti žijící mimo byty pobývaly nejvíce v nouzovém obydlí (59,5 %) nebo v rekreační chalupě či chatě (38,0 %).

Graf 6.5 Hospodařící domácnosti bydlící samostatně v bytě podle typu domácnosti a právního důvodu užívání bytu v Plzeňském kraji

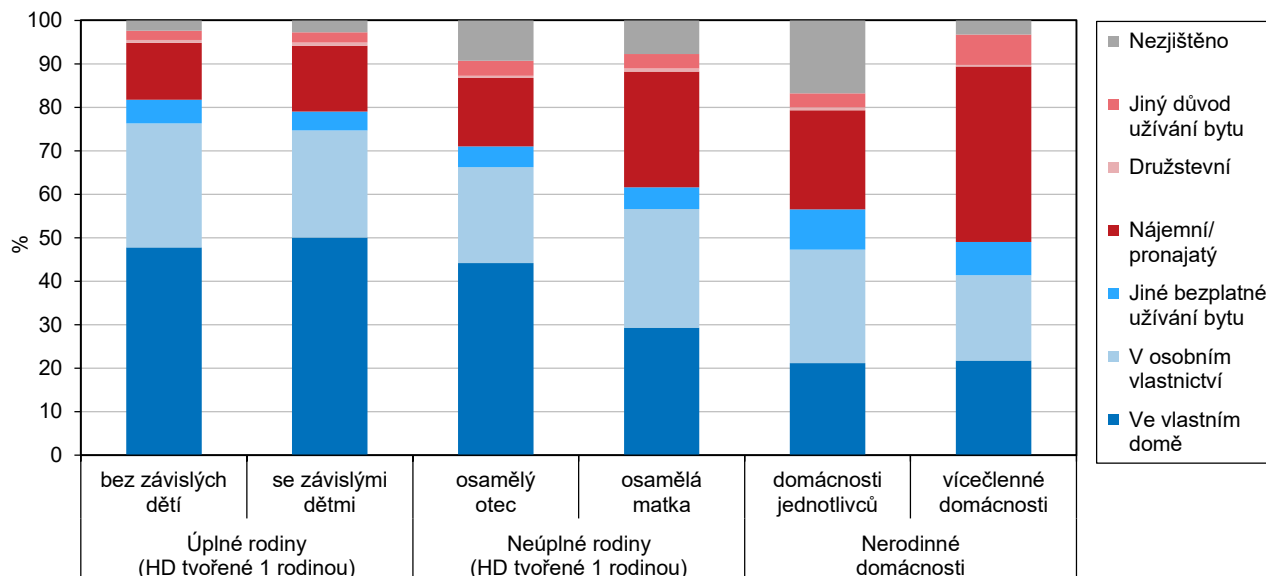

Z celkového počtu 239 513 hospodařících domácností bydlících samostatně v bytě jich žilo v rodinných domech 46,1 %, v bytových domech 52,1 % a v ostatních budovách 1,7 %.

Převážná většina **domácností bydlících samostatně v bytě rodinného domu**, u kterých byl zjištěn právní důvod užívání bytu, tento dům zároveň i vlastnila. U úplných rodin, ať už s dětmi nebo bez nich, a u hospodařících domácností tvořených dvěma a více rodinami se tento podíl přibližoval 90 %. V případě jednotlivců dům zároveň vlastnilo 70,4 %, 15,6 % z nich tento dům sice nevlastnilo, ale bezplatně užívalo a 8,3 % si byt v rodinném domě pronajímalo. V průměru má v Plzeňském kraji jeden byt v rodinném domě, v němž bydlí hospodařící domácnost samostatně, 113,6 m², 4,69 obytných místností a 2,47 bydlících osob. Na 1 osobu v průměru připadá 45,2 m² celkové plochy bytu v rodinném domě a na 1 obytnou místnost v průměru 0,54 bydlících osob.

Osobní vlastnictví bytu u **domácností samostatně bydlících v bytovém domě** už není tak časté jako v případě domů rodinných. Podíl se pohybuje okolo 50 %, vyšší hodnoty se vyskytují jen u úplných rodin a to jak bez závislých dětí (65,0 %), tak i se závislými dětmi (60,3 %). Nájemní byt v bytovém domě využívá 55,4 % vícečlenných nerodinných domácností a 40,6 % osamělých matek. V průměru má jeden byt v bytovém domě, ve kterém bydlí hospodařící domácnost samostatně, 63,4 m², 3,32 obytných místností a 1,95 bydlících osob. Na 1 osobu v průměru připadá 31,5 m² celkové plochy bytu v bytovém domě a na 1 obytnou místnost v průměru 0,61 bydlících osob.

Tab. 6.1.5 Základní údaje o bydlení hospodařících domácností bydlících samostatně v bytě

	Celkem	v tom						
		hospodařící domácnosti tvořené 1 rodinou				hospodařící domácnosti tvořené 2 a více rodinami	nerodinné domácnosti	
		úplné rodiny		neúplné rodiny			domácnosti jednotlivců	vícečlenné nerodinné domácnosti
		bez závislých dětí	se závislými dětmi	osamělý otec	osamělá matka			
Hospodařící domácnosti v bytech	239 513	69 141	50 213	3 990	20 840	3 689	87 240	4 400
v tom:								
v rodinných domech	110 477	37 817	29 071	2 160	8 073	2 759	29 155	1 442
z toho podle právního důvodu užívání bytu:								
ve vlastním domě	85 881	32 399	24 682	1 724	5 965	2 379	17 804	928
nájemní/pronajatý	5 622	1 142	1 313	92	725	89	2 089	172
v bytových domech	124 878	30 611	20 573	1 788	12 485	897	55 634	2 890
z toho podle právního důvodu užívání bytu:								
v osobním vlastnictví	61 879	19 480	12 086	875	5 621	439	22 523	855
nájemní/pronajatý	36 991	7 551	6 034	513	4 626	304	16 402	1 561
družstevní	1 495	413	333	17	146	8	560	18
v ostatních budovách	4 158	713	569	42	282	33	2 451	68
Průměrná celková plocha (m ²)								
na 1 byt	87,1	92,2	106,7	94,0	83,7	121,3	68,7	75,5
na 1 osobu	38,7	40,8	28,1	39,9	34,2	23,2	68,7	36,0
Průměrný počet osob na 1 byt	2,19	2,26	3,81	2,37	2,47	5,26	1,00	2,11

6.2 Rodinné domácnosti

V Plzeňském kraji bylo sečteno 159 327 **rodinných domácností**, z nichž domácnosti tvořené jednou rodinou představovaly 97,6 % a domácnosti tvořené 2 a více rodinami 2,4 %. Nejvyšší podíl rodinných domácností skládajících se ze dvou a více rodin žije v Kraji Vysočina (3,3 %) a na Moravě, v krajích Jihomoravském (3,2 %) a Zlínském (3,1 %). Samostatně hospodaří rodiny nejvíce v krajích Hl. město Praha (98,5 %), Ústeckém a Karlovarském (shodně 97,9 %).

Z celkového počtu 155 522 **rodinných domácností tvořených 1 rodinou** v kraji představovaly úplné rodiny 82,7 % a neúplné 17,3 %. Podíl **úplných rodin** v krajích ČR se pohyboval v rozmezí od 78,9 % do 84,1 %. Plzeňský kraj patří ke krajům s vyšším podílem úplných rodin, umístil se na třetím místě za Vysočinou (84,1 %) a Pardubickým krajem (83,3 %). V ČR dosáhl podíl úplných rodin 81,7 %.

Ze 128 573 úplných rodin tvořených 1 rodinou činily úplné rodiny se závislými dětmi 41,5 % a bez závislých dětí 58,5 %. Nejvyšší podíl úplných rodin se závislými dětmi byl zaznamenán v krajích Středočeském (46,7 %), Hl. městě Praze (43,7 %) a Jihomoravském (43,2 %), nejnižší pak v Karlovarském (40,7 %) a Moravskoslezském kraji (40,9 %). Rodiny se závislými dětmi mají v Plzeňském regionu nejčastěji 4 členy (51,6 %), 3 členy má 35,4 % a 5 a více členů 13,0 % těchto rodin.

Neúplných rodin tvořených jednou rodinou bylo podle sčítacích formulářů 26 949. Z toho se závislými dětmi 58,6 % a bez závislých dětí 41,4 %.

Tab. 6.2.1 Rodinné domácnosti (vč. partnerství osob stejného pohlaví) podle počtu členů a podle typu domácnosti

	Celkem	v tom s počtem členů (%)				Počet členů hospodařících domácností celkem	Průměrný počet členů hospodařící domácnosti
		2	3	4	5 a více		
Rodinné domácnosti	159 327	48,3	24,5	20,8	6,4	458 722	2,88
v tom:							
tvořené 1 rodinou	155 522	49,5	25,1	20,5	4,9	438 706	2,82
úplné rodiny	128 573	46,5	24,2	23,6	5,7	372 511	2,90
v tom:							
bez závislých dětí	75 271	79,4	16,3	3,8	0,5	169 611	2,25
se závislými dětmi	53 302	x	35,4	51,6	13,0	202 900	3,81
neúplné rodiny	26 949	63,5	29,3	5,8	1,4	66 195	2,46
v tom:							
bez závislých dětí	11 170	82,7	15,4	1,7	0,2	24 510	2,19
se závislými dětmi	15 779	49,9	39,1	8,8	2,2	41 685	2,64
tvořené 2 a více rodinami	3 805	x	x	32,6	67,4	20 016	5,26

Podíl hospodařících domácností tvořených 1 úplnou rodinou na hospodařících domácnostech je výrazně nižší ve velkých městech a v oblastech s vyšší nezaměstnaností. Nejnižší hodnotu tohoto podílu v rámci Plzeňského regionu má SO ORP Plzeň (43,3 %), který se zařadil na 17. místo v celorepublikovém žebříčku, nejvyšší naopak správní obvod Nýřany (55,4 %), jehož hodnota je 12. nejvyšší v ČR. Vůbec nejhorší situace z hlediska úplných rodin je v Plzeňském kraji v obcích Močerady (30,0 %), Tis u Blatna (30,5 %) a Čilá (30,8 %), nejlépe si naopak stojí obce Únětice (73,3 %), Kamenec a Nevolice (shodně 70,8 %).

Úplné rodiny ve správních obvodech ORP a krajích

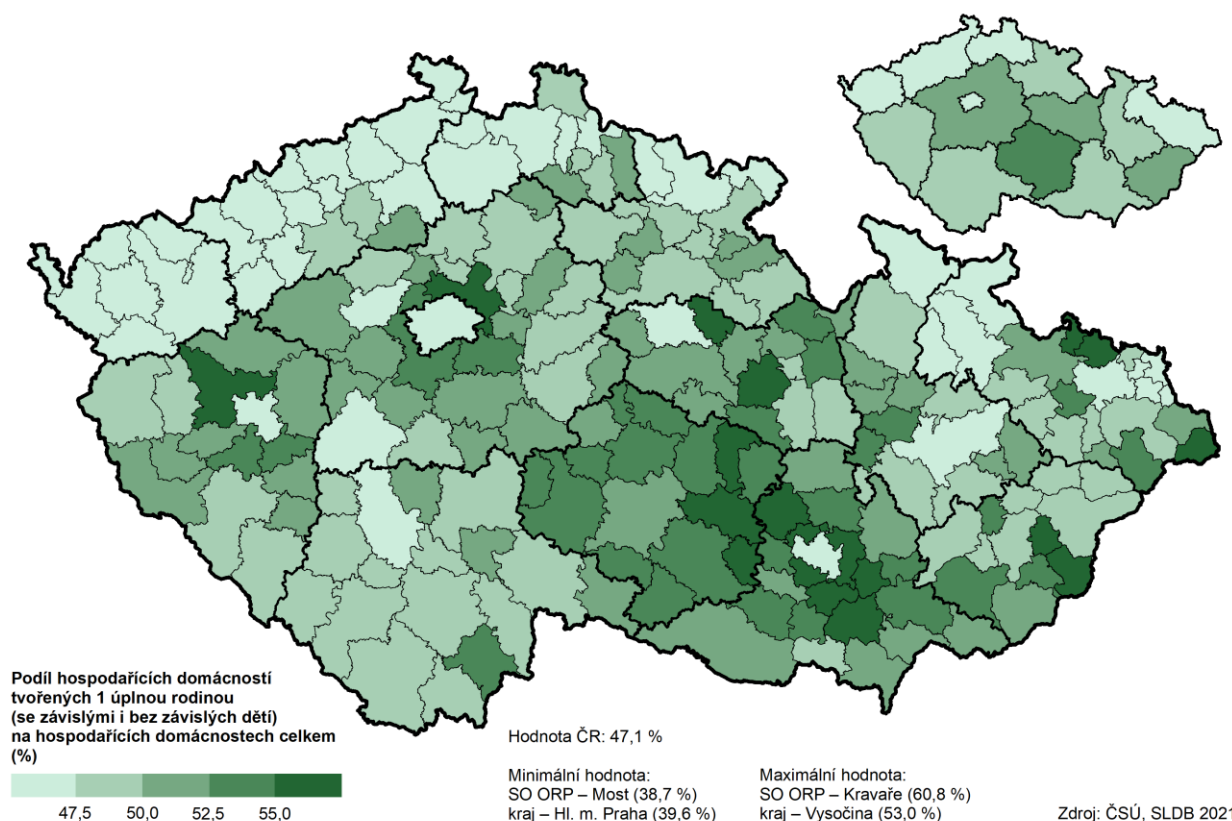

Úplné rodiny v obcích a správních obvodech ORP Plzeňského kraje

Sídlo SO ORP podle počtu obyvatel

- 100 000 a více
- 50 000–99 999
- 20 000–49 999
- 10 000–19 999
- 5 000–9 999
- Méně než 5 000

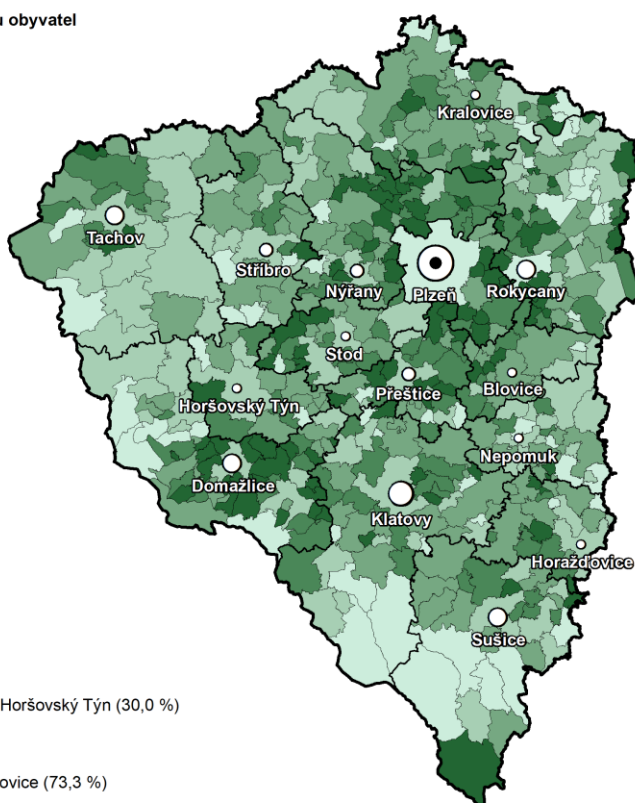

Hodnota kraje: 48,1 %

Minimální hodnota:
obec – Močerady, SO ORP Horšovský Týn (30,0 %)
SO ORP – Plzeň (43,3 %)

Maximální hodnota:
obec – Únětice, SO ORP Blovice (73,3 %)
SO ORP – Nýřany (55,4 %)

Podíl hospodařících domácností tvořených 1 úplnou rodinou (se závislými i bez závislých dětí) na hospodařících domácnostech celkem (%)

45,0 50,0 55,0 60,0

Zdroj: ČSÚ, SLDB 2021

Hospodařící domácnosti tvořené 1 úplnou rodinou reprezentovaly v Plzeňském kraji nejčastěji **manželské páry** (76,5 %) a **faktická manželství** (23,2 %), což je neformální partnerské soužití muže a ženy jako druha a družky. Dále úplné rodiny doplňovala registrovaná partnerství (0,1 %) a faktická partnerství (0,2 %), tedy neformální partnerské soužití osob stejného pohlaví. Podíl manželských párů v úplných rodinách je nejvyšší v okrese Klatovy, jeho hodnota přesáhla 80 %, a ve správním obvodu Horažďovice, kde podíl činil dokonce 83,6 %. Podíl faktických manželů vyšší než 26 % byl zaznamenán v okresech Plzeň-město a Tachov a v SO ORP Tachov a Plzeň. Hospodařící domácnosti složené z 1 neúplné rodiny tvořily **osamělé matky** z 83,9 % a **osamělí otcové** z 16,1 %. Největší podíl osamělých otců žije v okresech Plzeň-sever (18,9 %) a Rokycany (18,1 %) a ve správních obvodech ORP Kralovice (19,9 %), Nýřany a Blovice (shodně 18,5 %).

Tab. 6.2.2 Hospodařící domácnosti tvořené 1 rodinou podle typu domácnosti a okresů

Kraj, okresy	Rodinné domácnosti celkem	úplné rodiny			neúplné rodiny		
		celkem	z toho		celkem	v tom	
			manželské páry	faktická manželství		osamělý otec	osamělá matka
Plzeňský kraj	155 522	128 573	98 421	29 805	26 949	4 340	22 609
Domažlice	14 589	12 160	9 530	2 608	2 429	431	1 998
Klatovy	22 558	18 606	15 031	3 551	3 952	645	3 307
Plzeň-město	50 661	41 273	30 147	10 951	9 388	1 281	8 107
Plzeň-jih	18 655	15 546	12 278	3 233	3 109	538	2 571
Plzeň-sever	22 125	18 729	14 659	4 034	3 396	642	2 754
Rokycany	13 090	10 853	8 408	2 420	2 237	406	1 831
Tachov	13 844	11 406	8 368	3 008	2 438	397	2 041

Z hospodařících domácností složených z 1 rodiny bylo bez **závislých dětí** 55,6 %, s 1 závislým dítětem 21,9 %, se 2 závislými dětmi 19,0 % a se 3 a více závislými dětmi 3,5 %. Na 1 domácnost s dětmi tak připadalo v průměru 1,60 závislých dětí, což je čtvrtá nejnižší hodnota mezi kraji. Nejvyšší průměrný počet závislých dětí v domácnostech s dětmi měli v krajích Vysočina (1,72), Zlínském (1,67) a Pardubickém (1,66). V rámci Plzeňského kraje dosahoval tento ukazatel nejnižších hodnot v okrese Plzeň-město a ve správních obvodech ORP Plzeň, Nýřany, Stod a Stříbro, naopak nejvíce dětí vychovávaly domácnosti tvořené 1 rodinou se závislými dětmi v okresech Klatovy a Domažlice a v SO ORP Horažďovice, Nepomuk a Sušice.

Tab. 6.2.3 Hospodařící domácnosti tvořené 1 rodinou podle počtu závislých dětí a okresů

Kraj, okresy	Hospodařící domácnosti tvořené 1 rodinou celkem	v tom podle počtu závislých dětí				Počet závislých dětí celkem	Průměrný počet závislých dětí v domácnosti	Průměrný počet závislých dětí v domácnosti s dětmi
		0	1	2	3 a více			
Plzeňský kraj	155 522	86 441	34 093	29 567	5 421	110 679	0,71	1,60
Domažlice	14 589	8 150	3 023	2 823	593	10 599	0,73	1,65
Klatovy	22 558	12 938	4 451	4 248	921	15 932	0,71	1,66
Plzeň-město	50 661	27 901	11 823	9 410	1 527	35 535	0,70	1,56
Plzeň-jih	18 655	10 391	3 906	3 732	626	13 389	0,72	1,62
Plzeň-sever	22 125	11 968	4 977	4 421	759	16 211	0,73	1,60
Rokycany	13 090	7 365	2 757	2 516	452	9 254	0,71	1,62
Tachov	13 844	7 728	3 156	2 417	543	9 759	0,70	1,60

Graf 6.6 Manželské páry a faktická manželství podle počtu závislých dětí v Plzeňském kraji

(hospodařící domácnosti tvořené 1 rodinou)

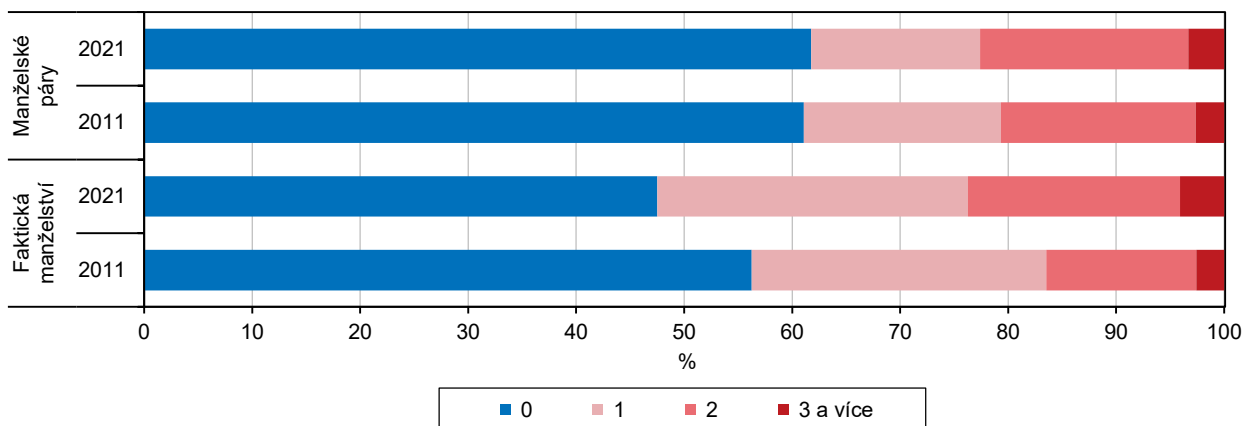

Graf 6.7 Neúplné rodiny podle počtu závislých dětí v Plzeňském kraji

(hospodařící domácnosti tvořené 1 rodinou)

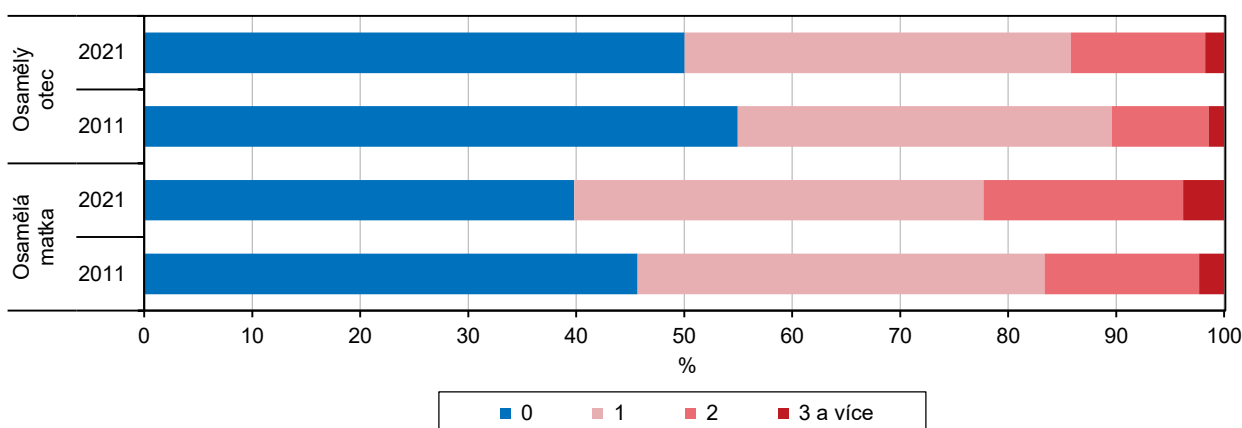

Z celkového počtu rodinných domácností bydlí v bytech 97,6 %, mimo byty 2,0 % a zbytek v zařízeních.

Úplné rodiny bydlící v bytech, které uvedly ve sčítacím formuláři **právní důvod užívání bytu**, nejčastěji žijí ve vlastním domě, a to jak bez závislých dětí, tak i s nimi. V osobním vlastnictví má byt 28,0 % těchto úplných rodin bez závislých dětí, s rostoucím počtem závislých dětí tento podíl klesá. Téměř 13 % úplných rodin, které se nestarají o žádné dítě, si byt pronajímá. V případě 1 závislého dítěte žije v podnájmu 17,5 %, v případě 2 a více závislých dětí 13,2 % úplných rodin bydlících v bytech. U **neúplných rodin bydlících v bytech** a se zjištěným právním důvodem užívání bytu je situace trochu odlišná. Oproti úplným rodinám klesají podíly neúplných rodin žijících ve vlastním domě a naopak rostou podíly těchto rodin bydlících v nájmu. Tyto rozdíly rostou se zvyšujícím se počtem závislých dětí. Neúplné rodiny bez závislých dětí vlastní svůj dům ve 43,3 %, ve 31,0 % mají byt v osobním vlastnictví a v 16,7 % si byt pronajímají. U osamělých otců a matek se závislými dětmi je pak převažujícím právním důvodem užívání bytu nájem/pronájem.

Tab. 6.2.4 Rodinné domácnosti podle typu domácnosti a právního důvodu užívání a velikosti bytu

	Celkem	v tom hospodařící domácnosti tvořené								2 a více rodinami
		1 rodinou								
		úplné rodiny				neúplné rodiny				
		celkem		s počtem závislých dětí		celkem		s počtem závislých dětí		
		0	1	2 a více		0	1	2 a více		
Rodinné domácnosti	159 327	128 573	75 271	23 970	29 332	26 949	11 170	10 123	5 656	3 805
z toho bydlící v bytech	155 424	125 753	73 443	23 512	28 798	25 933	10 884	9 664	5 385	3 738
z toho podle právního důvodu užívání bytu:										
ve vlastním domě	74 429	63 410	36 474	11 105	15 831	8 572	4 575	2 510	1 487	2 447
v osobním vlastnictví	39 773	32 578	20 121	6 028	6 429	6 738	3 280	2 416	1 042	457
jiné bezplatné užívání bytu	7 581	6 130	3 891	1 056	1 183	1 297	500	499	298	154
nájemní/pronajatý	23 666	16 971	9 268	4 014	3 689	6 287	1 769	2 924	1 594	408
družstevní	965	780	435	143	202	175	76	62	37	10
z toho podle počtu obytných místností bytu:										
1	1 150	859	712	100	47	283	108	157	18	8
2	9 046	6 773	4 745	1 336	692	2 203	722	1 157	324	70
3	30 813	24 252	14 506	4 966	4 780	6 205	2 390	2 577	1 238	356
4	51 249	42 307	24 618	7 974	9 715	8 114	3 758	2 784	1 572	828
5 a více	57 852	48 406	27 112	8 556	12 738	7 124	3 590	2 058	1 476	2 322
z toho bydlící mimo byty	3 262	2 364	1 477	408	479	837	243	371	223	61

Struktura úplných rodinných domácností bydlících v bytech podle počtu **obytných místností** u rodin bez závislých dětí je téměř totožná se strukturou u rodin s 1 závislým dítětem. U úplných rodin s 2 a více dětmi je patrný vyšší podíl bytů s 5 a více obytnými místnostmi a naopak nižší u jednopokojových a dvoupokojových bytů. Úplné rodiny (bez dětí i s nimi) nejčastěji žijí v bytech s 5 a více obytnými místnostmi, neúplné rodiny (bez dětí i s nimi) mají většinou byty čtyřpokojové. Struktura neúplných rodin podle počtu obytných místností je u rodin bez závislých dětí podobná spíše struktuře rodin se 2 a více závislými dětmi.

V Plzeňském kraji žilo v době sčítání 76,6 % **sezdaných párů** (manželské páry a registrovaná partnerství) tvořících 1 úplnou rodinu a 23,4 % **párů nesezdaných** (faktická manželství a faktická partnerství). V ČR je podíl sezdaných párů o 0,6 p. b. vyšší. V rámci Plzeňského regionu dosáhl nejvyšší podíl sezdaných soužití okres Klatovy (80,8 %), což je o 7,6 p. b. více než nejnižší podíl v okrese Plzeň-město. Nejvíce párů s uzavřeným registrovaným partnerstvím nebo žijících ve faktickém partnerství bydlí se správním obvodu Plzeň, pouze v SO ORP Horažďovice nebyl sečten žádný pár stejného pohlaví tvořící úplnou rodinu.

Tab. 6.2.5 Domácnosti tvořené 1 úplnou rodinou podle typu domácnosti a správních obvodů obcí s rozšířenou působností

Kraj, SO ORP	Domácnosti tvořené 1 úplnou rodinou	v tom			
		manželské páry	faktická manželství	registrovaná partnerství	faktická partnerství
Plzeňský kraj	128 573	98 421	29 805	102	245
Blovice	2 738	2 211	522	3	2
Domažlice	8 868	6 970	1 880	7	11
Horažďovice	2 507	2 096	411	-	-
Horšovský Týn	3 292	2 560	728	2	2
Klatovy	10 955	8 791	2 146	1	17
Kralovice	5 017	3 958	1 053	-	6
Nepomuk	2 390	1 939	445	1	5
Nýřany	13 712	10 701	2 981	8	22
Plzeň	41 273	30 147	10 951	51	124
Přeštice	5 146	4 131	1 005	5	5
Rokycany	10 853	8 408	2 420	9	16
Stod	5 272	3 997	1 261	4	10
Stříbro	3 713	2 753	948	2	10
Sušice	5 144	4 144	994	2	4
Tachov	7 693	5 615	2 060	7	11

Z manželských párů a faktických manželství v Plzeňském kraji bylo bez závislých dětí 58,5 %, s 1 závislým dítětem 18,7 %, se 2 závislými dětmi 19,4 %, se 3 dětmi 3,0 % a se 4 a více závislými dětmi 0,5 % párů tvořících 1 úplnou rodinu. Na 1 rodinu tohoto typu připadalo v průměru 0,69 závislých dětí. Téměř dvě třetiny manželských párů a faktických manželů se ve věku manželky/družky 15–24 let nestaralo o žádné dítě. V období, kdy bylo ženě 25–34 let, tento podíl výrazně klesl na 28,1 % a ve věku 35–44 let dokonce na 10,9 %. O 1 dítě nejčastěji pečují rodiče s věkem matky 25–34 let, o 2 a 3 děti rodiče s věkem matky 35–44 let. Nejvyšší hodnotu průměrného počtu závislých dětí vidíme ve věkové skupině žen 35–44 let.

Struktura manželských párů a faktických manželství podle **věku matky a počtu závislých dětí** je od věku 45 let téměř totožná. Partneri, kteří spolu žijí bez uzavření sňatku, jsou častěji bezdětní, mívají menší počet dětí a mateřství odkládají na pozdější dobu, než je tomu u manželských párů. V reprodukčním věku partnerky podíly faktických manželů bez závislých dětí značně přesahují podíly u manželských párů. Ve věku 15–24 let má 1 závislé dítě 39,9 % manželů a 23,4 % faktických manželů a 2 závislé děti 15,2 % manželských párů a 4,4 % faktických manželství. Ve věkové skupině 25–34 let se o 1 dítě stará 35,0 % a o 2 děti 41,0 % manželů, u soužití druha a družky činí tyto podíly 36,5 % a 19,6 %. Ve věku 35–44 let 1 dítě vychovává 24,9 % manželů a 34,9 % faktických manželů a 2 děti 56,9 % manželských párů a 38,4 % partnerů, kteří neuzavřeli sňatek.



Tab. 6.2.6 Domácnosti tvořené 1 úplnou rodinou – manželské páry a faktická manželství podle věku ženy a počtu závislých dětí

	Celkem	v tom podle věku ženy						
		15–24	25–34	35–44	45–54	55–64	65–74	75 a více
Manželské páry a faktická manželství	128 226	2 910	19 128	28 192	26 809	22 321	21 273	7 593
%	100,0	2,3	14,9	22,0	20,9	17,4	16,6	5,9
v tom podle počtu závislých dětí:								
bez závislých dětí	74 959	1 924	5 378	3 083	14 224	21 497	21 260	7 593
1 dítě	23 947	764	6 832	7 865	7 719	755	12	-
2 děti	24 841	182	5 851	14 484	4 260	63	1	-
3 děti	3 786	34	872	2 360	516	4	-	-
4 a více dětí	693	6	195	400	90	2	-	-
Průměrný počet závislých dětí	0,69	0,43	1,15	1,62	0,68	0,04	0,00	-

Graf 6.8 Manželské páry a faktická manželství podle věku ženy a počtu závislých dětí v Plzeňském kraji

(hospodařící domácnosti tvořené 1 rodinou)

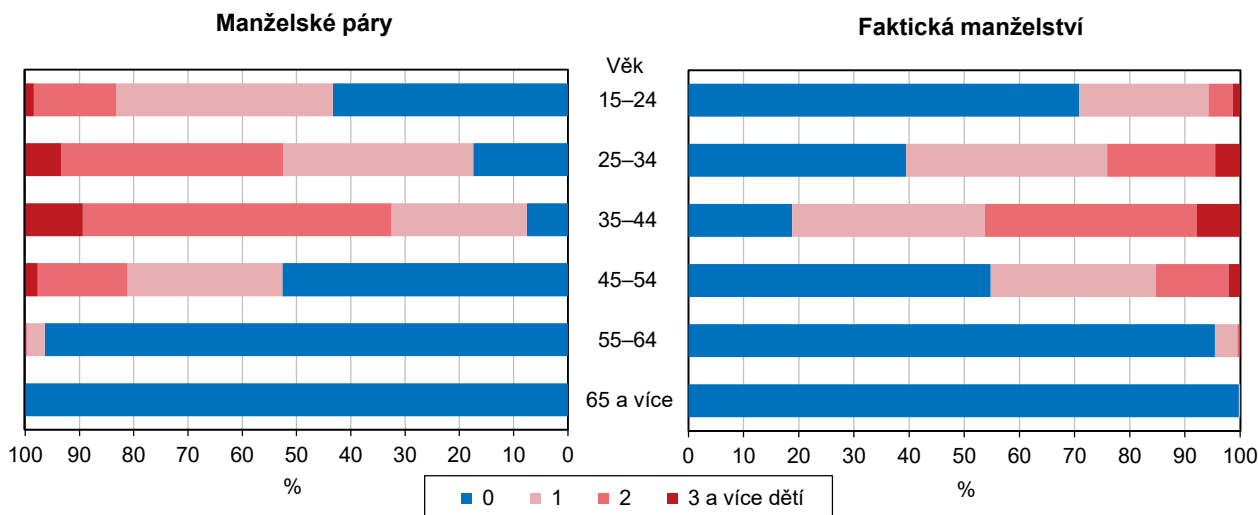

Graf 6.9 Manželské páry a faktická manželství podle věku partnerů v Plzeňském kraji

(hospodařící domácnosti tvořené 1 rodinou)

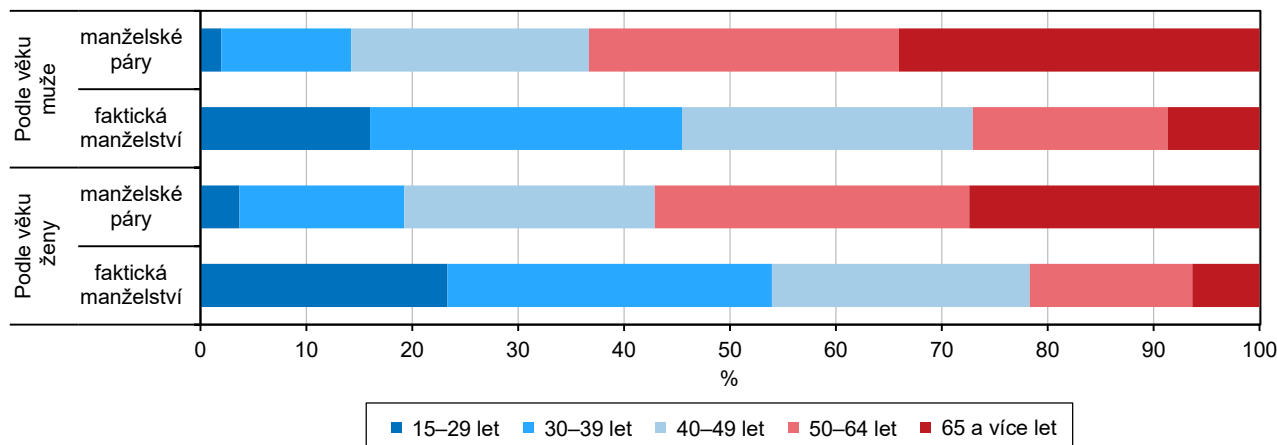

Ze 128 226 domácností tvořených 1 úplnou rodinou manželskými páry a faktickými manželstvími mělo na základě zjištěných hodnot vysokoškolské **vzdělání** 17,8 % mužů a 19,4 % žen, úplné střední s maturitou 29,2 % mužů a 34,8 % žen, střední včetně vyučení bez maturity 44,0 % mužů a 30,1 % žen, základní včetně neukončeného 5,1 % mužů a 9,4 % žen a bez vzdělání bylo 0,3 % mužů a 0,4 % žen. Vzdělanostní struktura manželek odpovídá vzdělanostní struktuře družek. U manželů a druhů je složení také podobné, největší rozdíly jsou u základního vzdělání včetně neukončeného a u vysokoškoláků. O 4,2 p. b. je vyšší podíl druhů než manželů se základním vzděláním včetně neukončeného a naopak o 4,5 p. b. je větší podíl manželů než druhů s vystudovanou vysokou školou.

Tab. 6.2.7 Domácnosti tvořené 1 úplnou rodinou – manželské páry a faktická manželství podle nejvyššího dosaženého vzdělání partnerů

(podíly vypočteny ze zjištěných hodnot)

	Celkem	v tom		Struktura (%)		
		manželské páry	faktická manželství	celkem	manželské páry	faktická manželství
Manželské páry a faktická manželství	128 226	98 421	29 805	100,0	100,0	100,0
v tom podle nejvyššího dosaženého vzdělání muže:						
bez vzdělání	340	203	137	0,3	0,2	0,5
základní vč. neukončeného	6 345	3 932	2 413	5,1	4,1	8,3
střední vč. vyučení (bez maturity)	54 859	42 621	12 238	44,0	44,5	42,3
úplné střední (s maturitou)	36 350	27 611	8 739	29,2	28,8	30,2
nástavbové a pomaturitní studium	3 159	2 344	815	2,5	2,4	2,8
vyšší odborné, konzervatoř	1 452	1 036	416	1,2	1,1	1,4
vysokoškolské	22 189	18 046	4 143	17,8	18,8	14,3
nezjištěno	3 532	2 628	904	x	x	x
v tom podle nejvyššího dosaženého vzdělání ženy:						
bez vzdělání	446	279	167	0,4	0,3	0,6
základní vč. neukončeného	11 688	8 626	3 062	9,4	9,0	10,6
střední vč. vyučení (bez maturity)	37 436	29 239	8 197	30,1	30,6	28,3
úplné střední (s maturitou)	43 299	33 408	9 891	34,8	35,0	34,2
nástavbové a pomaturitní studium	4 137	3 263	874	3,3	3,4	3,0
vyšší odborné, konzervatoř	3 317	2 244	1 073	2,7	2,4	3,7
vysokoškolské	24 110	18 426	5 684	19,4	19,3	19,6
nezjištěno	3 793	2 936	857	x	x	x

V Plzeňském kraji mělo dle zjištěných hodnot v době sčítání **zaměstnání** 71,8 % manželů a druhů a 61,4 % manželek a družek, bez zaměstnání bylo 1,5 % manželů a faktických manželů a 2,3 % manželek a partnerek. Mimo pracovní sílu bylo zařazeno 26,7 % manželů/druhů a 36,3 % manželek/družek. Struktura manželských párů a faktických manželství podle ekonomické aktivity je značně rozdílná. V případě manželských párů je zaměstnáno 67,1 %, nezaměstnáno 1,1 % a mimo pracovní sílu 31,8 % mužů. U faktických manželů je zaměstnáno 87,1 %, nezaměstnáno 2,8 % a mimo pracovní sílu 10,1 % mužů. Manželky mají zaměstnání v 89,3 %, nezaměstnané jsou v 1,8 % případů a mimo pracovní sílu jich patří 39,4 %. Družky jsou zaměstnané v 91,7 %, nezaměstnané v 4,1 % případů a mimo pracovní sílu jich stojí 25,7 %. To poukazuje na vyšší podíl manželských párů v poproduktivním věku. Rozdíly ve struktuře podle postavení v zaměstnání u manželských párů a faktických manželství nejsou zásadní. Manželské páry jsou o něco více zaměstnavateli a pracující na vlastní účet a nesezdané páry naopak zase více zaměstnanci.



Tab. 6.2.8 Domácnosti tvořené 1 úplnou rodinou – manželské páry a faktická manželství podle ekonomické aktivity partnerů

(podíly vypočteny ze zjištěných hodnot)

	Celkem	v tom		Struktura (%)		
		manželské páry	faktická manželství	celkem	manželské páry	faktická manželství
Manželské páry a faktická manželství	128 226	98 421	29 805	100,0	100,0	100,0
v tom podle ekonomické aktivity muže:						
zaměstnaní	91 717	65 849	25 868	71,8	67,1	87,1
v tom podle postavení v zaměstnání:						
zaměstnanci	65 046	46 336	18 710	80,4	79,4	82,9
zaměstnavatelé	1 428	1 154	274	1,8	2,0	1,2
osoby pracující na vlastní účet	14 443	10 857	3 586	17,8	18,6	15,9
nezjištěno	10 800	7 502	3 298	x	x	x
nezaměstnaní	1 916	1 097	819	1,5	1,1	2,8
osoby mimo pracovní sílu	34 185	31 186	2 999	26,7	31,8	10,1
nezjištěno	408	289	119	x	x	x
v tom podle ekonomické aktivity ženy:						
zaměstnaní	78 165	57 485	20 680	61,4	58,8	70,2
v tom podle postavení v zaměstnání:						
zaměstnanci	65 588	48 329	17 259	89,9	89,3	91,7
zaměstnavatelé	596	496	100	0,8	0,9	0,5
osoby pracující na vlastní účet	6 772	5 311	1 461	9,3	9,8	7,8
nezjištěno	5 209	3 349	1 860	x	x	x
nezaměstnaní	2 941	1 738	1 203	2,3	1,8	4,1
osoby mimo pracovní sílu	46 159	38 575	7 584	36,3	39,4	25,7
nezjištěno	961	623	338	x	x	x

Podíl hospodařících domácností tvořených 1 **neúplnou rodinou** na hospodařících domácnostech je vyšší především v oblastech potýkajících se s nezaměstnaností, konkrétně v krajích Ústeckém (11,6 %) a Karlovarském (11,3 %). Naopak nejnižší podíl neúplných rodin byl v Praze (9,7 %), na Vysočině (10,0 %) a v Plzeňském kraji (10,1 %). Nejvyšší hodnotu tohoto podílu v rámci Plzeňského regionu má správní obvod ORP Tachov (10,6 %), Stod (10,5 %) a Klatovy a Domažlice (shodně 10,4 %), nejnižší zase SO ORP Stříbro (9,6 %), jehož hodnota je 10. nejnižší v ČR, a Kralovice (9,7 %), které skončily na 14. místě.

Z celkového počtu domácností tvořených 1 rodinou byla zhruba každá šestá neúplná. Převažovaly **osamělé matky** (83,9 %) nad **osamělými otci** (16,1 %). Z věkové struktury osamělých otců a matek je patrné, že muži si pořizují děti ve vyšším věku než ženy. Nejvíce osamělých maminek bylo ve věku 35–44 let (28,6 %) a 45–54 let (27,8 %). Třetina osamělých tatínků byla ve věku 45–54 let. Osamělé maminky se starají v průměru o více závislých dětí než tatínkové. Osamělé matky se v 37,9 % staraly o 1 závislé dítě, v 22,3 % o 2 a více závislých dětí. Polovina osamělých otců tvořila rodinu bez závislých dětí, 35,8 % vychovávalo 1 závislé dítě a 14,2 % 2 a více dětí. Nejvyšší podíl mužů starajících se o 1 dítě je ve věkové skupině 45–54 let, u žen je to ve skupině 35–44 let. O 2 a více dětí se stará 47,6 % otců a 57,0 % matek ve věku 35–44 let. U žen jsou také vyšší podíly matek se závislými dětmi ve věku 25–34 let, než je tomu u mužů.

Podle zjištěných hodnot je nejvíce osamělých matek rozvedeno (43,9 %), čtvrtina z nich je svobodná a každá pátá ovdovělá. Téměř polovina osamělých otců je rozvedena, každý pátý je vdovcem a svobodných tatínků je 15,6 %. Ženatých zůstává 15,4 % osamělých otců a vdaných 10,5 % osamělých matek. Vyšší podíly ženatých osamělých tatínků a vdaných osamělých maminek se vyskytují v neúplných rodinách se závislými dětmi a tyto podíly rostou s počtem závislých dětí.

Neúplné rodiny ve správních obvodech ORP a krajích

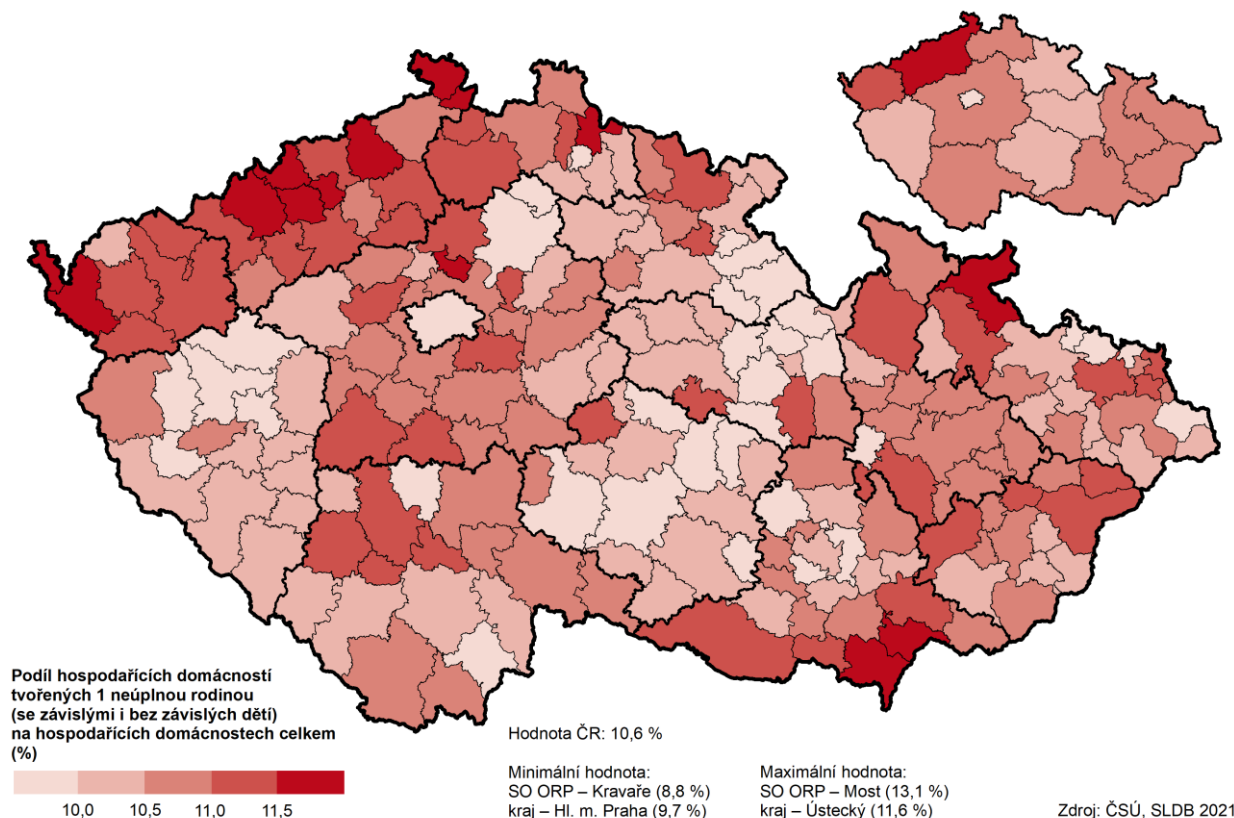

Tab. 6.2.9 Domácnosti tvořené 1 neúplnou rodinou podle počtu závislých dětí, věku a rodinného stavu rodiče

	Osamělý otec	v tom s počtem závislých dětí			Osamělá matka	v tom s počtem závislých dětí		
		0	1	2 a více		0	1	2 a více
Neúplné rodiny	4 340	2 171	1 553	616	22 609	8 999	8 570	5 040
v tom podle věku rodiče:								
15–24 let	12	-	11	1	344	-	275	69
25–34 let	216	-	173	43	2 885	-	1 770	1 115
35–44 let	892	62	537	293	6 472	353	3 246	2 873
45–54 let	1 465	547	672	246	6 276	2 351	2 969	956
55–64 let	833	666	144	23	2 319	1 990	303	26
65–74 let	521	496	16	9	1 997	1 989	7	1
75 let a více	401	400	-	1	2 316	2 316	-	-
z toho podle rodinného stavu rodiče:								
svobodní, svobodné	674	72	474	128	5 751	434	3 630	1 687
ženať, vdané	665	256	255	154	2 371	502	946	923
rozvedení	2 104	1 084	736	284	9 903	3 948	3 695	2 260
ovdovělí	885	750	86	49	4 539	4 086	291	162
nezjištěno	12	9	2	1	42	29	5	8

Graf 6.10 Neúplné rodiny podle věku rodiče a počtu závislých dětí v Plzeňském kraji

(hospodařící domácnosti tvořené 1 rodinou)

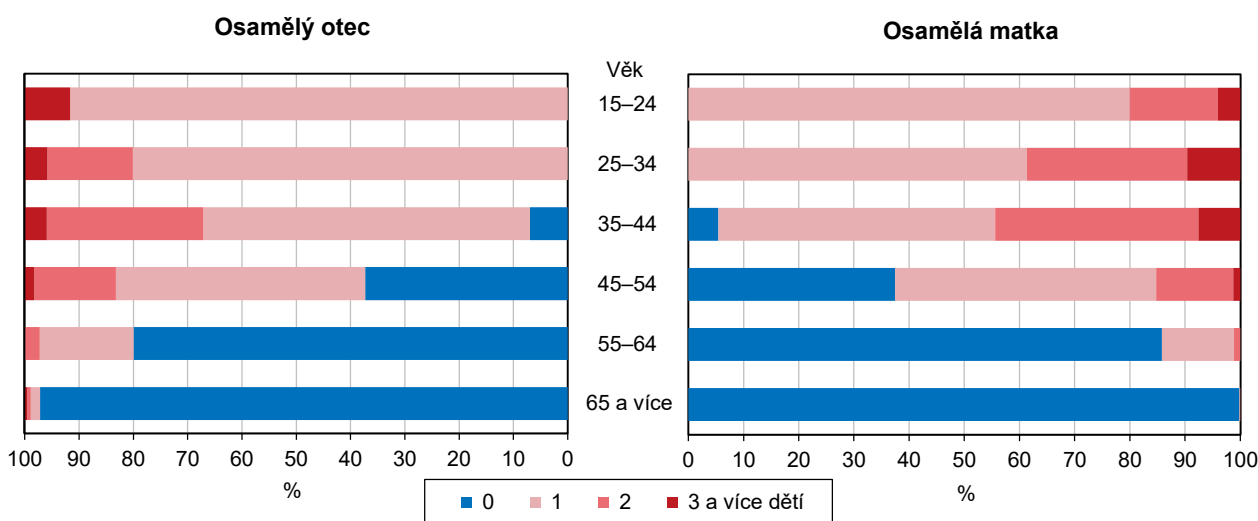
**Graf 6.11 Neúplné rodiny podle věku rodiče v Plzeňském kraji**

(hospodařící domácnosti tvořené 1 rodinou)

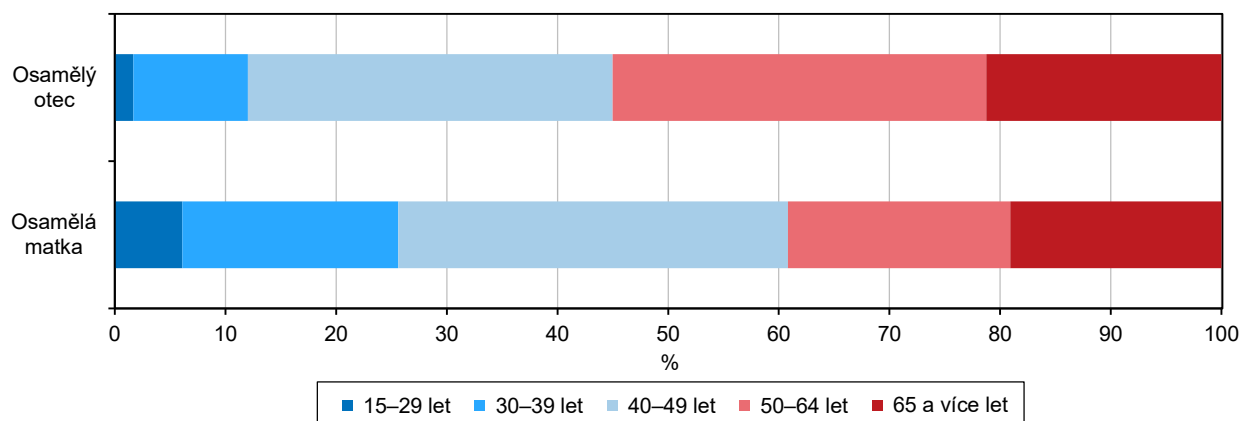

Osamělí otcové, u kterých bylo zjištěno **nejvyšší dosažené vzdělání**, měli v 50,6 % dokončenou střední školu včetně vyučení bez maturity, v 26,5 % měli úplné střední vzdělání s maturitou, v 13,3 % to byli vysokoškoláci a 6,1 % mělo pouze základní vzdělání včetně neukončeného. Jen 0,5 % otců a 0,6 % matek nemělo žádné vzdělání. Podíl vysokoškolsky vzdělaných osamělých matek dosáhl 14,4 % ze zjištěných hodnot, úplnou střední školu s maturitou mělo 31,8 % z nich, střední školu včetně vyučení bez maturity 34,7 % a základní vzdělání včetně neukončeného 13,6 %. Osamělé maminky jsou vzdělanější než osamělí tatínkové. Stejně tak rodiče se závislými dětmi dosahují vyššího stupně vzdělání než rodiče bez závislých dětí, což souvisí s postupnou zlepšující se vzdělaností obyvatel. Podíl vysokoškolsky vzdělaných osamělých matek bez závislých dětí činil 8,1 %, s 1 závislým dítětem 17,5 % a se 2 a více dětmi 21,4 %. Obdobná tendence je patrná i u osamělých otců.

Tab. 6.2.10 Domácnosti tvořené 1 neúplnou rodinou podle počtu závislých dětí a nejvyššího dosaženého vzdělání rodiče

	Osamělý otec	v tom s počtem závislých dětí			Osamělá matka	v tom s počtem závislých dětí		
		0	1	2 a více		0	1	2 a více
Neúplné rodiny	4 340	2 171	1 553	616	22 609	8 999	8 570	5 040
v tom podle nejvyššího dosaženého vzdělání rodiče:								
bez vzdělání	18	10	6	2	129	74	31	24
základní vč. neukončeného	236	120	86	30	2 819	1 634	692	493
střední vč. vyučení (bez maturity)	1 954	1 147	624	183	7 196	3 514	2 503	1 179
úplné střední (s maturitou)	1 023	477	371	175	6 594	2 421	2 724	1 449
nástavbové a pomaturitní studium	80	29	39	12	632	215	273	144
vyšší odborné, konzervatoř	37	24	8	5	394	70	189	135
vysokoškolské	515	215	196	104	2 990	698	1 359	933
nezjištěno	477	149	223	105	1 855	373	799	683

V Plzeňském regionu mělo v rozhodném okamžiku 26. 3. 2021 na základě zjištěných údajů **zaměstnaní** 73,0 % osamělých otců a 65,9 % osamělých matek, bez práce bylo 2,6 % otců a 4,4 % matek. Mimo pracovní sílu bylo zařazeno 24,4 % osamělých tatínků a 29,7 % osamělých maminek. Více než polovina matek tvořících 1 neúplnou rodinu bez závislých dětí se řadí mimo pracovní sílu. Osamělé matky s 1 závislým dítětem jsou zaměstnány v 81,2 % a se 2 a více dětmi v 77,2 %. Osamělé maminky se závislými dětmi mají vyšší podíl nezaměstnaných než matky bez závislých dětí. Téměř 43 % osamělých otců bez závislých dětí patří mimo pracovní sílu. Zaměstnanost otců se závislými dětmi je vysoká, přesahuje 91 %. Zároveň je také patrný vyšší podíl nezaměstnaných osamělých tatínků se závislými dětmi, než otců, kteří se již o žádné dítě nestarají, ale rozdíl nejsou tak výrazné jako u žen. Rozdíly ve struktuře podle postavení v zaměstnání u neúplných rodin bez závislých dětí a se závislými dětmi jsou nepatrné. Osamělé matky jsou ve srovnání s tatínky častěji zaměstnanci, osamělí otcové zase více pracují na vlastní účet nebo jsou samotnými zaměstnavateli.

Tab. 6.2.11 Domácnosti tvořené 1 neúplnou rodinou podle počtu závislých dětí a ekonomické aktivity rodiče

	Osamělý otec	v tom s počtem závislých dětí			Osamělá matka	v tom s počtem závislých dětí		
		0	1	2 a více		0	1	2 a více
Neúplné rodiny	4 340	2 171	1 553	616	22 609	8 999	8 570	5 040
v tom podle ekonomické aktivity rodiče:								
zaměstnaní	3 079	1 188	1 354	537	14 439	4 094	6 679	3 666
v tom podle postavení v zaměstnání:								
zaměstnanci	2 099	812	930	357	12 084	3 454	5 619	3 011
zaměstnavatelé	57	22	21	14	114	39	47	28
osoby pracující na vlastní účet	563	219	245	99	1 094	283	521	290
nezjištěno	360	135	158	67	1 147	318	492	337
nezaměstnaní	108	43	47	18	967	167	483	317
osoby mimo pracovní sílu	1 030	921	78	31	6 520	4 692	1 063	765
nezjištěno	123	19	74	30	683	46	345	292



6.3 Domácnosti jednotlivců

Domácnosti jednotlivců tvoří 95,7 % nerodinných a 38,6 % hospodařících domácností. Domácnosti jednotlivců se více vyskytují v oblastech s vyšší nezaměstnaností nebo naopak ve velkých městech. Podíl domácností jednotlivců na hospodařících domácnostech je nejvyšší v krajích Hl. město Praha (46,9 %), Karlovarském (43,7 %) a Ústeckém (42,3 %), Plzeňský kraj se zařadil v rámci ČR na šesté místo. Nejnižší hodnota podílu jednotlivců byla na Vysočině (33,5 %), ve Středočeském (35,2 %) a Zlínském kraji (35,3 %). V ČR tvořili jednotlivci 39,1 % všech hospodařících domácností. V rámci Plzeňského kraje žije nejvíce jednotlivců v SO ORP Plzeň (43,7 %), jehož hodnota je 13. nejvyšší v ČR, nejméně naopak v Nýřanech (31,5 %) a v Přešticích (32,8 %).

Domácnosti jednotlivců ve správních obvodech ORP a krajích

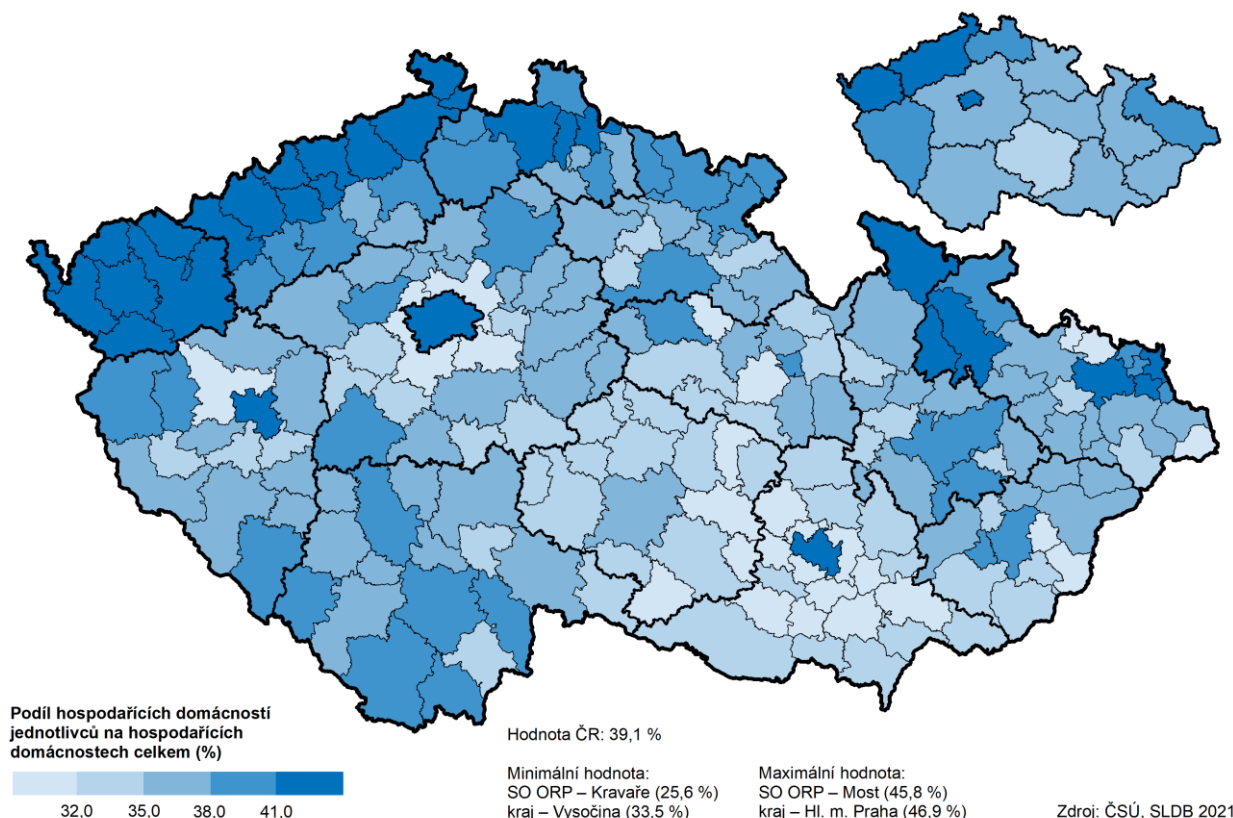

V nerodinných domácnostech jednotlivců převažovali muži (50,9 %) na rozdíl od minulého sčítání, kdy byla situace opačná. Do věku 60 let převažují muži jednotlivci nad samostatnými ženami. Muži stále častěji, hlavně v mladším věku, volí samostatný život. Ve věkové skupině 30–39 let bylo 2,7krát více mužů jednotlivců než žen, ve skupině 40–49 let to bylo 2,5krát více. Od věku 60 let se situace otáčí a začínají převažovat ženy jednotlivci nad muži. To je ovšem dáno vyšším podílem vdov od tohoto věku, muži se dožívají nižšího věku než ženy.

Podle zjištěného **rodinného stavu** žila v domácnostech jednotlivců více jak polovina mužů svobodných (50,3 %) a 30,3 % rozvedených. Naproti tomu v domácnostech jednotlivých žen byla nejsilněji zastoupena kategorie ovdovělých žen (42,2 %) a žen rozvedených (30,1 %). Jen 8,9 % mužů jednotlivců byli vdovci. Do věku 49 let převládají v domácnostech jednotlivců muži svobodní, ve věku 50–79 let muži rozvedení a po 80. roce jsou tři čtvrtiny samostatně žijících mužů vdovci. Samostatné ženy jsou nejčastěji svobodné do věku 39 let, poté začínají převažovat rozvedené a po 70. roce je nejvíce žen vdovami.

Tab. 6.3.1 Domácnosti jednotlivců podle pohlaví, rodinného stavu a věku

	Muži celkem	z toho rodinný stav				Ženy celkem	z toho rodinný stav			
		svobodní	ženatí	rozvedení	ovdovělí		svobodné	vdané	rozvedené	ovdovělé
Domácnosti jednotlivců	52 502	26 166	5 434	15 783	4 604	50 624	10 856	3 019	15 147	21 205
v tom podle věku:										
do 29 let	7 242	6 790	258	62	-	4 475	4 130	176	56	-
30–39 let	10 464	8 524	1 060	818	3	3 912	3 097	345	427	11
40–49 let	10 708	5 711	1 325	3 560	27	4 307	1 748	628	1 771	122
50–59 let	9 172	2 559	1 297	5 070	170	6 913	804	803	4 442	828
60–69 let	7 622	1 700	920	4 064	885	9 824	532	668	4 651	3 928
70–79 let	5 125	751	480	1 922	1 911	12 727	406	349	3 039	8 879
80 let a více	2 169	131	94	287	1 608	8 466	139	50	761	7 437

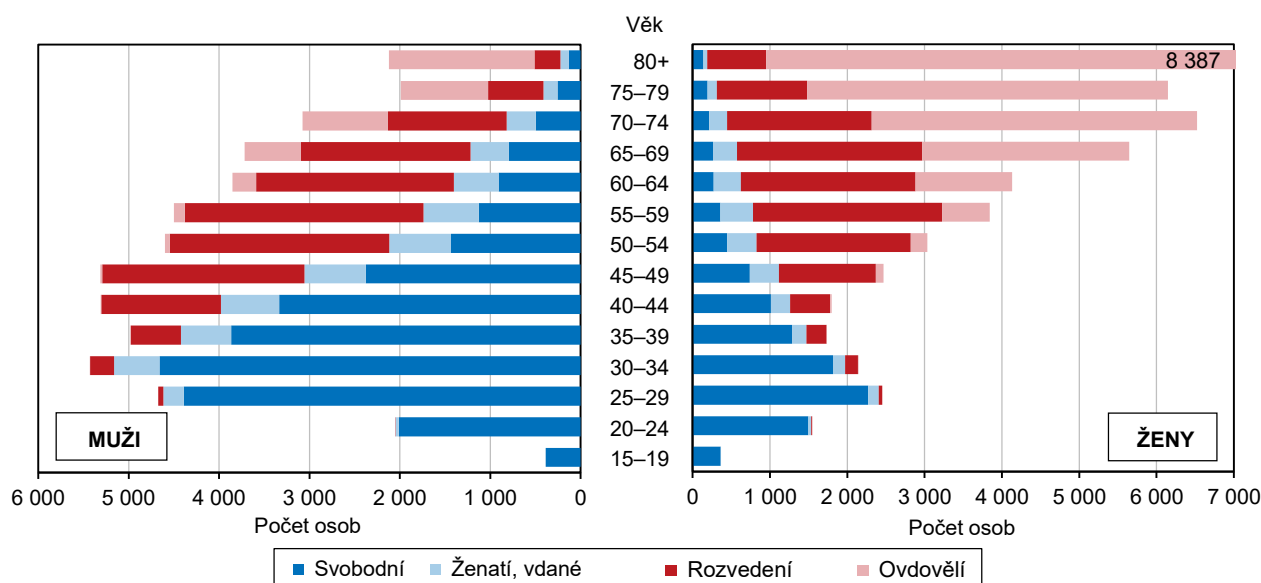
Graf 6.12 Věkové složení domácností jednotlivců podle pohlaví a rodinného stavu v Plzeňském kraji

Z celkového počtu domácností jednotlivců jich žilo samostatně v bytech 84,6 %, v bytě s další hospodařící domácností 7,8 % a mimo byty 7,6 %. V rodinných domech žilo samostatně v bytech 33,4 % a v bytových domech 63,8 % jednotlivců. **Rodinné domy** podle zjištěných hodnot přímo vlastnilo 70,4 % jednotlivců a 8,3 % z nich si byt v rodinném domě pronajímalo. Byty v **bytových domech** měli domácnosti jednotlivců nejčastěji v osobním vlastnictví (49,5 %) a 36,0 % jednotlivců žijících samostatně si tento byt pronajímalo. Průměrná celková plocha 1 bytu obydleného jednotlivcem činila 68,7 m².

Jednotlivci, u kterých byla zjištěna **ekonomická aktivita**, jsou z 55,8 % zaměstnaní, nezaměstnaní tvoří 3,0 % a 41,2 % jich stojí mimo pracovní sílu. Nepracující důchodci činí 95,7 % z osob mimo pracovní sílu. Jedinci bydlící mimo byty, tedy v nouzových obydlích, mobilních objektech, rekreačních chatách nebo v obytných domech mimo byty, mají odlišné složení z hlediska ekonomické aktivity. Ve srovnání s jedinci žijícími samostatně v bytě nebo s další hospodařící domácností mají lidé mimo byty nejvyšší podíly zaměstnaných (62,5 %) i nezaměstnaných (10,6 %) a naopak nejnižší podíl osob mimo pracovní sílu (26,9 %). Struktura podle postavení v zaměstnání je u jednotlivých typů domácností jednotlivců podobná, jedinci bydlící mimo byty jsou o trochu méně zaměstnanci a zaměstnavatelé, ale o něco více pracují na vlastní účet.



Tab. 6.3.2 Domácnosti jednotlivců podle způsobu bydlení, ekonomické aktivity a postavení v zaměstnání

	Celkem	v tom podle způsobu bydlení			
		bydlící v bytech	v tom bydlící		bydlící mimo byty
			samostatně v bytě	v bytě s další hospodařící domácností	
Domácnosti jednotlivců	103 126	95 275	87 240	8 035	7 851
v tom podle ekonomické aktivity:					
zaměstnaní	54 911	51 260	46 433	4 827	3 651
v tom podle postavení v zaměstnání:					
zaměstnanci	41 848	39 176	35 662	3 514	2 672
zaměstnavatelé	453	440	404	36	13
pracující na vlastní účet	6 463	5 972	5 423	549	491
nezjištěno	6 147	5 672	4 944	728	475
nezaměstnaní	2 971	2 349	2 117	232	622
osoby mimo pracovní sílu	40 604	39 032	36 087	2 945	1 572
z toho nepracující důchodci	38 872	37 592	34 928	2 664	1 280
nezjištěno	4 640	2 634	2 603	31	2 006

6.4 Vícečlenné nerodinné domácnosti

V Plzeňském kraji bylo zjištěno 4 659 **vícečlenných nerodinných domácností**, což je 4,3 % z celkového počtu nerodinných domácností. V porovnání s ostatními kraji měl Plzeňský region čtvrtou nejvyšší hodnotu tohoto podílu. Domácností prarodičů s vnoučaty představovaly 12,3 % vícečlenných nerodinných domácností. Vícečlenné nerodinné domácnosti jsou většinou dvoučlenné, průměrný počet členů hospodařící domácnosti činil 2,11 osob. U 23,3 % vícečlenných nerodinných domácností je zařazena mezi **pracovní sílu** jedna osoba, u 62,0 % dvě osoby, u 3,0 % tři osoby a v 10,6 % stojí všichni členové domácnosti mimo pracovní sílu. V 89,1 % případů je alespoň jedna osoba z dvoučlenné nerodinné domácnosti zařazena mezi pracovní sílu, u tříčlenné domácnosti činí toto procento 92,9 %.

Tab. 6.4.1 Vícečlenné nerodinné domácnosti podle počtu členů a počtu osob zařazených mezi pracovní sílu

	Celkem	v tom s počtem členů				Počet členů hospodařících domácností celkem	Průměrný počet členů hospodařící domácnosti
		2	3	4	5 a více		
Vícečlenné nerodinné domácnosti	4 659	4 318	266	52	23	9 812	2,11
z toho domácnosti prarodičů s vnoučaty	574	504	63	6	1	1 226	2,14
v tom s počtem osob zařazených mezi pracovní sílu:							
0	494	472	19	3	-	1 013	2,05
1	1 085	1 025	57	3	-	2 233	2,06
2	2 887	2 821	56	8	2	5 853	2,03
3	139	x	134	4	1	423	3,04
4 a více	54	x	x	34	20	290	5,37

V bytech bydlelo 4 577 vícečlenných nerodinných domácností, z toho samostatně v bytě 4 400, mimo byty 79 domácností a 3 domácnosti žily v zařízeních. Z celkového počtu vícečlenných nerodinných domácností žijících samostatně v bytě využívalo bydlení v rodinných domech 32,8 %, v bytových domech 65,7 % a v ostatních budovách 1,5 %. V rámci **rodinných domů** bydlelo ve vlastním domě 67,2 % těchto domácností ze zjištěných hodnot, byt v rodinném domě si pronajímalo 12,5 % z nich. U **bytových domů** převažovalo podle zjištěných údajů nájemní bydlení (55,4 %), v osobním vlastnictví mělo byt 30,3 % vícečlenných nerodinných domácností, které zde žily samostatně. U těchto domácností činila průměrná celková plocha 1 obydlého bytu 75,5 m² a průměrná celková plocha na 1 osobu 36,0 m².

7. Domy a byty

Výsledky sčítání prezentují celkový pohled aktuálního domovního a bytového fondu v Plzeňském kraji a lze z nich vyhodnotit úroveň bydlení obyvatelstva v regionu od předešlého sčítání v roce 2011. Hodnocení struktury domovního a bytového fondu jsou různorodá, jedná se o kvantitativní a kvalitativní hlediska hodnocení, např. podle druhu domu, období výstavby nebo rekonstrukce domu, průměrné stáří domu, obydlené domy s byty podle vlastníka domu v závislosti na druhu domu, podle počtu bytů a počtu nadzemních podlaží, materiálu nosných zdí či technické vybavenosti.

Na rozdíl od sčítání v roce 2011 nebyly v roce 2021 zjišťovány důvody neobydlenosti domů a bytů. Pro rozlišení druhu domu na rodinný nebo bytový dům byl v roce 2021 určujícím hlediskem počet bytů, na rozdíl od sčítání v roce 2011 se nepřihlíželo k počtu podlaží. Údaje o velikosti bytu (plocha a počet místností) byly zjišťovány zjednodušeným způsobem než v roce 2011. V SLDB 2021 byla zjišťována pouze celková plocha bytu, nikoliv obytná plocha, ani plocha jednotlivých místností. Také pojetí obytné místnosti je rozdílné oproti roku 2011. Za standardní bytovou místnost při sčítání v roce 2011 se považovala místnost s plochou 8 m² a více, menší obytné místnosti s plochou 4 až 8 m² byly zjišťovány samostatně, a jiné bylo i rozlišení kuchyně a kuchyňského koutu. V SLDB 2021 je obytná místnost charakterizována jako místnost určená k bydlení s plochou 4 m² a více, přičemž do počtu obytných místností se započítává i kuchyně, pokud je samostatnou místností. Vybavení bytu kuchyní nebo kuchyňským koutem bylo proto zjišťováno samostatně.

7.1 Charakteristika domovního fondu

Podle výsledků Sčítání 2021 se **domovní fond** v Plzeňském kraji rozrostl na 142 762 domů. Ve srovnání s rokem 2011 přibýlo téměř 12 tisíc domů. Obydlené domy představovaly ze všech domů v kraji 81,1 % a neobydlené 18,9 %. Počet **obydlených domů** v Plzeňském kraji představoval 5,9 % z celkového počtu obydlených domů v ČR. V kraji bylo sečteno celkem 26 960 **neobydlených domů**, jednalo se převážně o neobydlené rodinné domy (97,8 %). Z celkového počtu obydlených domů v kraji bylo 87,5 % rodinných domů, 10,7 % bytových domů a 1,8 % ostatních budov. Z celkového počtu domů v daném okrese jich bylo nejvíce obydleno v okresech Plzeň-město (91,6 %) a Tachov (86,4 %). Naopak nejméně obydlých domů bylo v okresech Klatovy (71,5 %) a Plzeň-jih (78,1 %).

Tab. 7.1.1 Domovní fond podle okresů

Kraj, okresy	Domy celkem	v tom								
		obydlené						neobydlené		
		celkem	v tom				celkem	%		
			rodinné domy	bytové domy	ostatní budovy					
počet	%	počet	%	počet	%					
Plzeňský kraj	142 762	115 802	101 299	87,5	12 403	10,7	2 100	1,8	26 960	18,9
Domažlice	15 855	12 906	11 550	89,5	1 078	8,4	278	2,2	2 949	18,6
Klatovy	26 874	19 220	17 046	88,7	1 759	9,2	415	2,2	7 654	28,5
Plzeň-město	25 753	23 577	17 818	75,6	5 300	22,5	459	1,9	2 176	8,4
Plzeň-jih	22 450	17 530	16 193	92,4	1 087	6,2	250	1,4	4 920	21,9
Plzeň-sever	24 108	19 859	18 327	92,3	1 287	6,5	245	1,2	4 249	17,6
Rokycany	15 442	12 103	11 216	92,7	685	5,7	202	1,7	3 339	21,6
Tachov	12 280	10 607	9 149	86,3	1 207	11,4	251	2,4	1 673	13,6

Podstatnou část obydlých domů tvoří **rodinné domy**, největší podíl jich má okres Rokycany (92,7 %). Významný podíl obydlých rodinných domů se nachází také v okolí města Plzně v okresech Plzeň-jih (92,4 %) a Plzeň-sever (92,3 %). Obydlých **bytových domů** je nejméně evidováno na Rokycansku (5,7 %). Nejvyšší podíl bytových domů, které jsou obydleny, se nachází pak v okrese Plzeň-město (22,5 %).



Tab. 7.1.2 Obydlené domy s byty podle stáří a druhu domu

(podíly vypočteny ze zjištěných hodnot)

	Celkem	z toho domy podle období výstavby nebo rekonstrukce								Průměrné stáří domů v letech
		1919 a dříve	1920–1945	1946–1970	1971–1980	1981–1990	1991–2000	2001–2010	2011 a později	
Počet										
Obydlené domy s byty	115 558	12 103	17 993	15 960	14 688	11 670	10 031	14 793	11 839	52,9
v tom:										
rodinné domy	101 299	10 692	16 629	12 079	12 047	10 241	9 121	13 459	11 144	52,6
bytové domy	12 403	1 171	1 209	3 771	2 532	1 367	681	996	500	56,0
ostatní budovy	1 856	240	155	110	109	62	229	338	195	49,6
%										
Obydlené domy s byty	100,0	11,1	16,5	14,6	13,5	10,7	9,2	13,6	10,9	x
v tom:										
rodinné domy	100,0	11,2	17,4	12,7	12,6	10,7	9,6	14,1	11,7	x
bytové domy	100,0	9,6	9,9	30,8	20,7	11,2	5,6	8,1	4,1	x
ostatní budovy	100,0	16,7	10,8	7,6	7,6	4,3	15,9	23,5	13,6	x

Pro stáří domu je určující období výstavby domů. Za **období výstavby nebo rekonstrukce domů** je považováno období, kdy byl dům dostavěn a předán do užívání (kolaudace). Případně pokud proběhla jeho rekonstrukce spojená s modernizací bytů, přístavbou/nástavbou nových podlaží či bytů, která vyžadovala kolaudační souhlas. Větší přírůstek zaznamenal domovní fond v letech 1920 až 1945, kdy se jednalo především o obydlí rodinné domy s byty. Po roce 1945 započala výstavba nových, v tehdejší době moderních a technicky vybavených rodinných a bytových domů. Nejvíce vzrostla výstavba domů mezi roky 1946 až 1980, kdy bylo postaveno nejvíce bytových domů. V tomto období bylo v Plzeňském kraji postaveno 30 648 domů s byty, tj. 28,1 % ze zjištěného počtu obydlí celkem. V dalších obdobích byl zaznamenán pokles, zejména po roce 1989. V letech 2001 až 2010 lze zaznamenat mírné oživení výstavby především rodinných domů, nicméně v tomto období vzrostla i výstavba bytových domů. Obydlí rodinné domy s byty s obdobím výstavby nebo rekonstrukce 2011 až 2021 tvořily podíl 11,7 % ze všech rodinných domů v regionu, u kterých bylo zjištěno stáří. Hodnota krajského podílu je shodná s průměrem ČR. Podíl bytových domů v Plzeňském kraji (4,1 %), které byly postaveny či rekonstruovány v letech 2011 až 2021, je mírně nad republikovým průměrem (4,0 %).

Graf 7.1 Obydlené domy s byty podle období výstavby nebo rekonstrukce a druhu domu

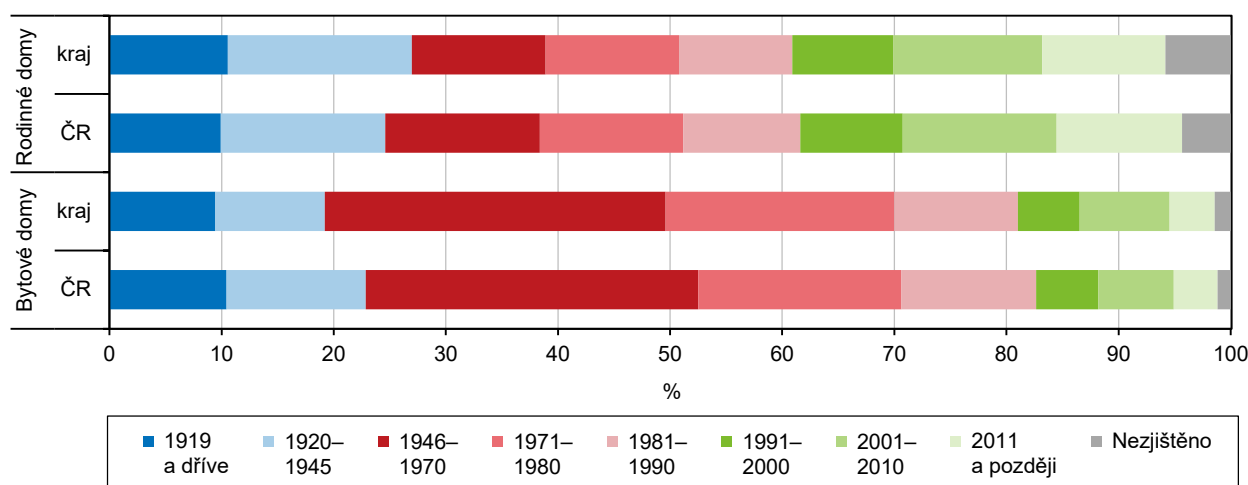

Průměrné stáří obydlých domů s byty v regionu je 52,9 let, což je mírně nad republikovým průměrem (52,0 let). V Plzeňském kraji dosáhly obydlé rodinné domy průměrného stáří 52,6 let a bytové domy 56,0 let. Ve srovnání s výsledky za ČR máme v kraji v průměru starší rodinné domy (o 1,4 roku), ale mladší bytové domy (o 2,4 roku). Nejstarší rodinné domy jsou situovány v okrese Klatovy (55,8 let), ve správním obvodu ORP Nepomuk (61,1 let) a v obcích s počtem obyvatel do 199 (59,0 let). Nejstarší bytové domy v kraji nalezneme na Plzeňsku, a to v samotném městě Plzeň (63,7 let), v okrese Plzeň-město (63,4 let) a ve správním obvodu ORP Plzeň (63,4 let).

Obydlé domy s obdobím výstavby nebo rekonstrukce po roce 2000 v obcích a správních obvodech ORP Plzeňského kraje

Sídlo SO ORP podle počtu obyvatel

- 100 000 a více
- 50 000–99 999
- 20 000–49 999
- 10 000–19 999
- 5 000–9 999
- Méně než 5 000

Bez výstavby

Hodnota kraje: 24,4 %

Minimální hodnota:
obec – 5 obcí bez výstavby
SO ORP – Horažďovice (13,5 %)

Maximální hodnota:
obec – Kornatice, SO ORP Rokycany (72,6 %)
SO ORP – Nýřany (34,1 %)

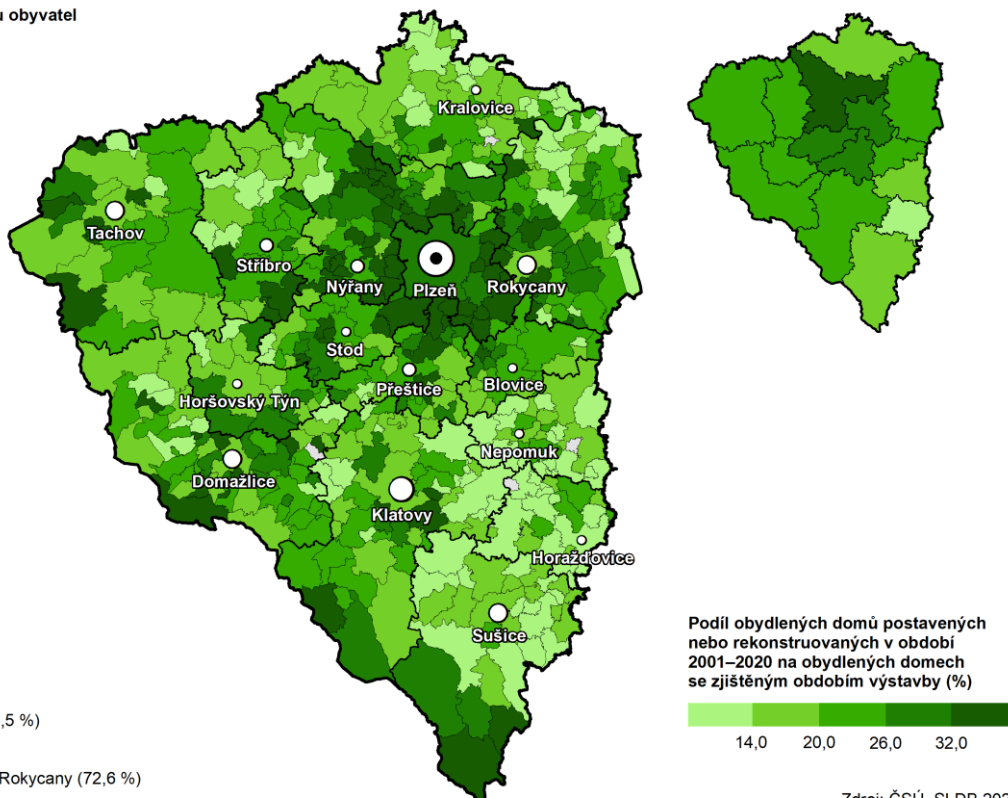

Podíl obydlých domů postavených nebo rekonstruovaných v období 2001–2020 na obydlých domech se zjištěným obdobím výstavby (%)

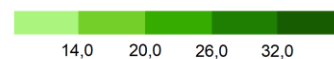

Zdroj: ČSÚ, SLDB 2021

V Plzeňském kraji bylo v **období 2001 až 2020** postaveno nebo zrekonstruováno 24,4 % domů z obydlých domů se zjištěným obdobím výstavby. Hodnota tohoto podílu se pohybuje mírně pod republikovým průměrem (24,5 %). V rámci České republiky se Plzeňský kraj řadí mezi kraje s vyšším podílem výstavby v tomto období. Více se stavělo pouze ve Středočeském (33,8 %) a Jihočeském (25,4 %) kraji, nejméně pak v kraji Ústeckém (20,4 %). V regionu má největší podíl obydlých domů z období 2001 až 2020 správní obvod ORP Nýřany (34,1 %), nejmenší pak správní obvod ORP Horažďovice (13,5 %). V obci Kornatice (SO ORP Rokycany) se v tomto období stavělo či rekonstruovalo nejvíce domů, podíl výstavby je 72,6 %. Naopak v pěti obcích (Čilá, Dolní Hradiště, Nehodiv, Všepadly a Životice) po roce 2000 neprobíhala žádná výstavba ani rekonstrukce domu.



Tab. 7.1.3 Obydlené domy s byty podle druhu, stáří a vlastníka domu

(podíly vypočteny ze zjištěných hodnot)

	Celkem	z toho		z toho domy podle období výstavby nebo rekonstrukce (%)							
		rodinné domy	bytové domy	1919 a dříve	1920 –1945	1946 –1970	1971 –1980	1981 –1990	1991 –2000	2001 –2010	2011 a později
Obydlené domy s byty	115 558	101 299	12 403	11,1	16,5	14,6	13,5	10,7	9,2	13,6	10,9
v tom podle vlastníka domu:											
fyzická osoba	101 962	99 093	1 996	11,5	17,6	12,6	12,5	10,7	9,6	14,1	11,4
obec, stát	2 372	506	1 344	18,1	12,5	19,0	10,7	6,6	13,1	16,7	3,3
bytové družstvo	248	55	170	4,7	3,8	28,0	26,7	16,9	2,1	14,0	3,8
jiná právnická osoba	1 573	768	429	21,1	15,6	11,8	9,6	7,8	10,0	11,4	12,7
spoluvlastnictví vlastníků bytů (jednotek)	8 891	495	8 368	3,4	6,4	35,9	25,5	12,6	4,0	6,9	5,2
kombinace vlastníků	187	90	84	15,9	13,6	8,5	9,1	3,4	10,8	35,2	3,4
nezjištěno	325	292	12	4,8	8,0	5,6	4,8	7,6	6,4	8,8	54,2

Nejvíce obydlých domů s byty ze zjištěných hodnot v Plzeňském kraji (88,5 %) je ve **vlastnictví fyzické osoby**, v ČR se jednalo o podíl 88,4 %. V regionu byly ostatní obydlé domy ve spoluvlastnictví vlastníků bytů (7,7 %), ve vlastnictví obce nebo státu (2,1 %), jiné právnické osoby (1,4 %), bytového družstva (0,2 %) nebo kombinací různých vlastníků (0,2 %). Vlastník domu nebyl zjištěn u 325 obydlých domů. Rodinné domy jsou ve významné míře ve vlastnictví fyzických osob, jedná se o podíl 98,1 % z obydlých zjištěných rodinných domů celkem. U bytových domů převládá spoluvlastnictví vlastníků bytů (jednotek), jež se podílí 67,5 % z obydlých zjištěných bytových domů celkem. Nejvíce obydlých domů ve vlastnictví fyzických osob je v okrese Rokycany (92,8 %), nejméně se jich pak nachází v okrese Plzeň-město (79,3 %). Právě okres Plzeň-město má nejvyšší podíl (16,8 %) obydlých domů ve spoluvlastnictví vlastníků bytů (jednotek), nejméně je pak obydlých domů v této formě vlastnictví na Rokycansku (3,3 %). Z mezikrajského srovnání lze vyvodit, že nejvíce obydlých domů ve vlastnictví fyzické osoby se nachází ve Středočeském a Zlínském kraji (shodně 92,4 %), nejméně jich je pak v Praze (68,4 %). Nejvyšší podíl obydlých domů ve spoluvlastnictví vlastníků bytů (jednotek) registrujeme v Praze (22,1 %), nejméně ve Středočeském kraji (4,8 %).

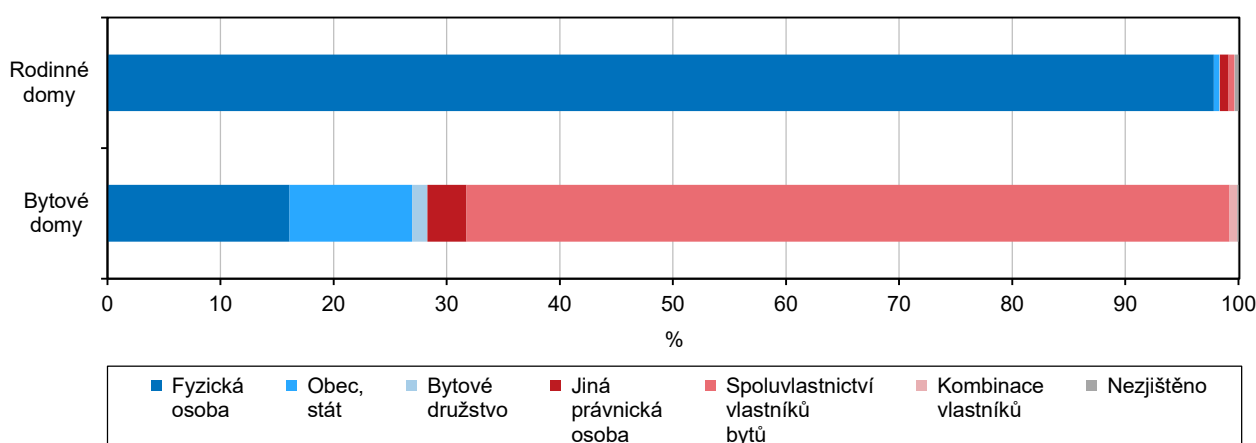
Graf 7.2 Obydlené domy s byty podle vlastníka a druhu domu

Tab. 7.1.4 Obydlené domy s byty podle druhu, stáří domu a materiálu nosných zdí

(podíly vypočteny ze zjištěných hodnot)

	Celkem	z toho		z toho domy podle období výstavby nebo rekonstrukce (%)							
		rodinné domy	bytové domy	1919 a dříve	1920 –1945	1946 –1970	1971 –1980	1981 –1990	1991 –2000	2001 –2010	2011 a později
Obydlené domy s byty	115 558	101 299	12 403	11,1	16,5	14,6	13,5	10,7	9,2	13,6	10,9
v tom podle materiálu nosných zdí:											
kámen, cihly, tvárnice	94 880	85 867	7 820	11,4	17,1	13,7	12,7	10,6	9,8	14,0	10,8
stěnové panely	5 226	1 083	4 075	0,0	-	28,1	36,6	20,2	6,5	4,2	4,4
dřevo	1 871	1 847	14	4,8	3,1	11,0	5,0	4,9	4,6	21,0	45,5
nepálené cihly	999	997	2	54,7	32,2	10,6	0,2	-	-	1,3	1,0
ostatní materiály a kombinace	3 740	3 379	305	19,4	13,2	15,5	11,8	10,5	7,9	11,2	10,7
nezjištěno	8 842	8 126	187	1,4	31,9	21,7	9,6	5,8	3,8	19,1	6,8

Nejčastěji používaným materiálem pro stavbu domů jsou kámen, cihly a tvárnice. Z těchto tradičních materiálů bylo v kraji postaveno 88,9 % obydlých domů, u kterých byl zjištěn **materiál nosných zdí**. U výstavby rodinných domů je používán nejvíce stavební materiál kámen, cihly a tvárnice, jež tvoří podíl 92,2 % z obydlých zjištěných rodinných domů celkem. Nosné zdi bytových domů jsou také postaveny převážně ze stavebního materiálu kámen, cihly a tvárnice, podíl z obydlých zjištěných bytových domů s byty činí 64,0 %. Neopomenutelným materiálem pro bytové domy jsou stěnové panely (33,4 %). Podle období se mění struktura používání stavebních materiálů. Před rokem 1945 byly domy stavěny především z nepálených cihel, kamene, cihel a tvárnic. V poválečné době nastupuje období nové výstavby, kde jsou stěnové panely základním stavebním materiálem. Po roce 2000 se začíná hojně využívat pro stavbu především rodinných domů dřevo. V územním členění podle krajů je největší podíl obydlých domů ze stavebního materiálu kamene, cihel a tvárnic v kraji Vysočina (93,4 %), při použití stěnových panelů v Praze (11,6 %) a ze dřeva v Libereckém kraji (4,0 %). Ve velkých městech jsou pro stavbu domů ve velké míře používány stěnové panely. Konkrétně ve městě Plzeň činil podíl obydlých domů vystavěných ze stěnových panelů 10,2 %.

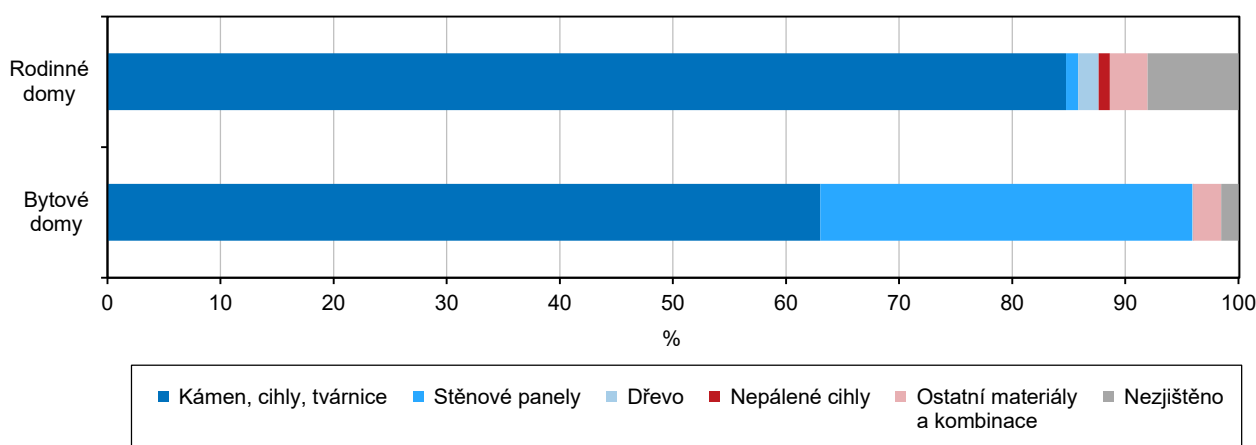
Graf 7.3 Obydlené domy s byty podle materiálu nosných zdí a druhu domu

Ze zjištěných hodnot obydlých domů s byty jich bylo v kraji připojeno 61,2 % na kanalizační síť, 99,6 % domů na vodovod, 60,8 % domů na plyn a 72,9 % domů na ústřední topení. Ve všech ukazatelích **technické vybavenosti** Plzeňský kraj mírně zaostává za republikovým průměrem. Nejvíce obydlých domů v kraji napojených na kanalizační síť (82,8 %) a na plyn (85,4 %) se nachází v okrese Plzeň-město. Naopak nejméně obydlých domů připojených ke kanalizační síti (47,9 %) a vybavených plynem (43,6 %) je v okrese Klatovy, což souvisí s geografickým charakterem území. Podíl obydlých domů se zavedeným vodovodem v domě činil ve všech okresech kraje více než 99 %. Jak v kraji tak i jeho okresech se v převážné míře jedná o obydlé domy s byty se zavedeným vodovodem pouze z veřejné sítě. Výjimkou je okres Plzeň-jih, kde je podíl obydlých domů vybavených vodovodem pouze z veřejné sítě (45,3 %) téměř totožný s podílem obydlých domů napojených na vodovod pouze ze soukromého zdroje (44,3 %). Podle velikostních skupin obcí je jednoznačně nejlepší vybavenost ve větších obcích. Nejlépe je na tom s vybaveností statutární město Plzeň. Oproti tomu jsou na tom nejhůře malé obce do 199 obyvatel, kde jsou v menší míře obydlé domy připojeny na kanalizační síť či mají zavedený plyn.

7.2 Charakteristika bytového fondu

Bytový fond v Plzeňském kraji čítal celkem 302 349 bytů, což znamenalo navýšení o více než 33 tisíc bytů ve srovnání s rokem 2011. Počet bytů v kraji představoval 5,7 % z bytového fondu ČR. V kraji bylo obydléno 81,7 % bytů, z toho 47,0 % tvořily **obydlé byty** v rodinných domech a 51,3 % byty v bytových domech. Nejvyšší podíl obydlých bytů z bytů celkem se nachází ve správním obvodě ORP Tachov (88,6 %) a ve městech s počtem obyvatel nad 50 tisíc, tj. ve statutárním městě Plzni (88,3 %).

Tab. 7.2.1 Bytový fond podle okresů

Kraj, okresy	Byty celkem	v tom						Podíl neobydlých bytů z celkového počtu bytů (%)
		obydlé byty			neobydlé byty			
		celkem	z toho (%)		celkem	z toho (%)		
			v rodinných domech	v bytových domech		v rodinných domech	v bytových domech	
Plzeňský kraj	302 349	247 030	47,0	51,3	55 319	75,7	23,2	18,3
Domažlice	27 460	22 076	60,2	37,8	5 384	87,4	11,3	19,6
Klatovy	48 584	35 226	55,5	42,1	13 358	79,0	19,7	27,5
Plzeň-město	102 051	89 339	24,0	74,8	12 712	42,0	56,9	12,5
Plzeň-jih	35 497	27 454	66,1	32,0	8 043	89,2	9,8	22,7
Plzeň-sever	38 676	31 302	65,5	32,9	7 374	90,3	8,8	19,1
Rokycany	25 108	19 763	64,3	34,0	5 345	91,3	7,8	21,3
Tachov	24 973	21 870	47,6	50,1	3 103	82,0	16,2	12,4

Obydlé byty se dále mohou členit podle druhu domu, kde se nachází, a ve vztahu k velikostním skupinám obcí. Obydlých bytů je nejvíce v bytových domech v samotném krajském městě (80,1 %). V rodinných domech bylo nejvyšší procento obydlých bytů naopak v malých obcích do 199 obyvatel (91,0 %). V regionu se nachází obydlé byty více v bytových domech než v domech rodinných. Nejvyšší četnost obydlých bytů je evidována v bytových domech v okrese Plzeň-město (74,8 %). Také na Tachovsku se nachází více než polovina obydlých bytů v bytových domech. V ostatních okresech kraje jsou byty obydlény hlavně v rodinných domech, nejvíce v okrese Plzeň-jih (66,1 %).

Graf 7.4 Obydlené byty podle druhu domu a okresů

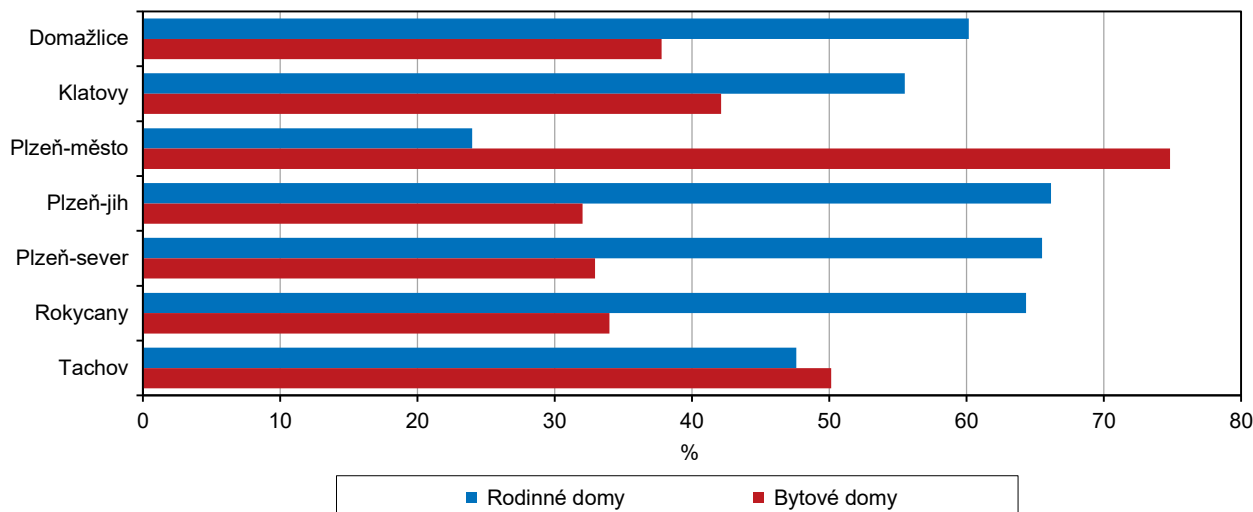

V regionu se nejvíce obydlených bytů nachází v rodinných domech na území správních obvodů ORP Blovice (77,4 %), Nepomuk (74,0 %) a Přeštice (71,9 %). Plzeňský kraj se s podílem 47,0 % pohybuje nad republikovou hodnotou (44,1 %). V ČR jsou nejvíce obydleny byty v rodinných domech ve Středočeském kraji (61,9 %), nejméně pak v Praze (12,6 %).

Obydlené byty v rodinných domech ve správních obvodech ORP a krajích

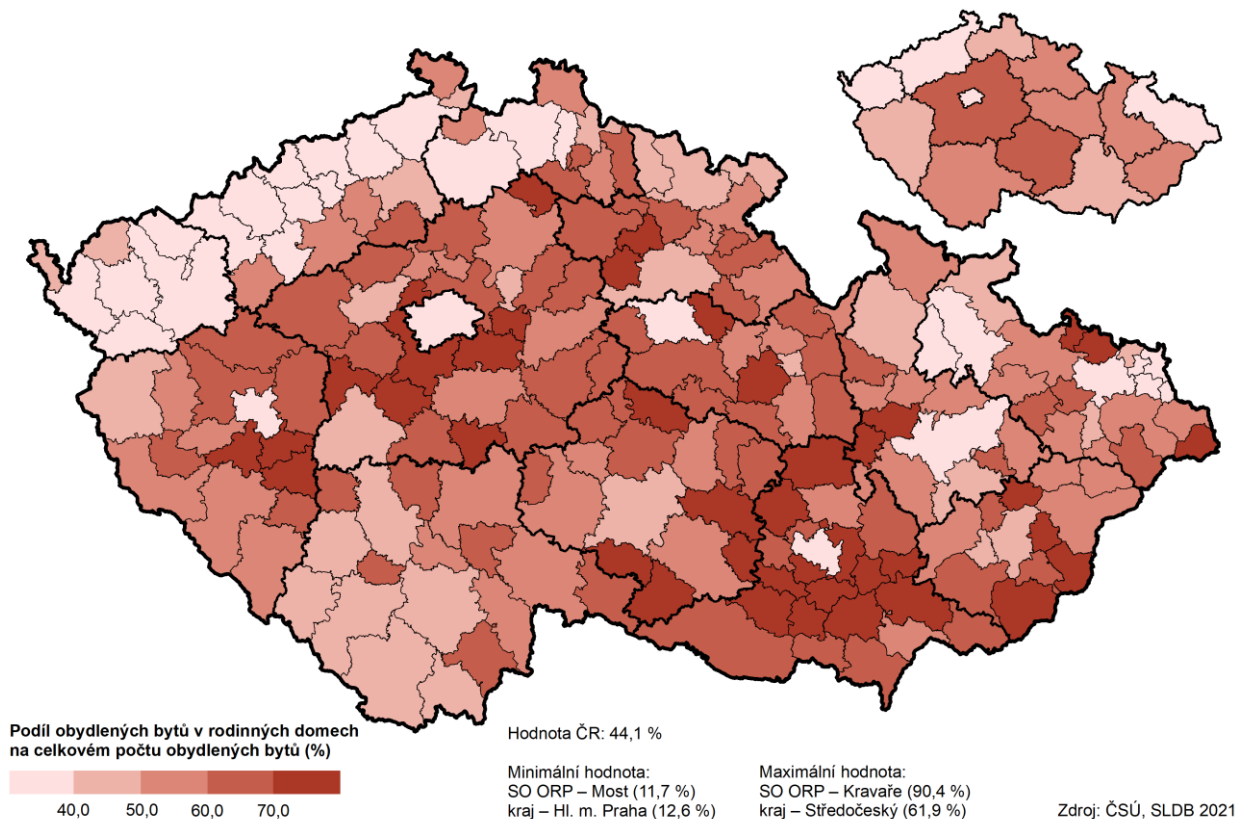

Tab. 7.2.2 Obydlené byty podle druhu a vlastnictví domu

(podíly vypočteny ze zjištěných hodnot)

	Celkem		v tom					
			v rodinných domech		v bytových domech		v ostatních budovách	
	počet	%	počet	%	počet	%	počet	%
Obydlené byty	247 030	100,0	116 018	100,0	126 799	100,0	4 213	100,0
v tom podle vlastníka domu:								
fyzická osoba	125 333	50,8	112 752	97,4	11 263	8,9	1 318	31,5
obec, stát	15 522	6,3	753	0,7	12 942	10,2	1 827	43,6
bytové družstvo	1 790	0,7	74	0,1	1 686	1,3	30	0,7
jiná právnická osoba	4 874	2,0	1 020	0,9	3 150	2,5	704	16,8
spoluvlastnictví								
vlastníků bytů (jednotek)	98 178	39,8	993	0,9	96 930	76,5	255	6,1
kombinace vlastníků	903	0,4	122	0,1	728	0,6	53	1,3
nezjištěno	430	x	304	x	100	x	26	x

Vlastníkem domu obydlých bytů (ze zjištěných hodnot) je nejčastěji fyzická osoba (50,8 %), druhým v pořadí je spoluvlastnictví vlastníků bytů (jednotek) s podílem 39,8 %. V rodinných domech tvoří výrazný podíl obydlých bytů ze zjištěných hodnot podle vlastníka domu fyzická osoba (97,4 %). Spoluvlastnictví vlastníků bytů (jednotek) je nejvíce typickým druhem **vlastnictví** pro obydlé byty v bytových domech, v regionu se jednalo o podíl 76,5 %.

Tab. 7.2.3 Obydlené byty podle druhu domu a právního důvodu užívání bytu

(podíly vypočteny ze zjištěných hodnot)

	Celkem		v tom					
			v rodinných domech		v bytových domech		v ostatních budovách	
	počet	%	počet	%	počet	%	počet	%
Obydlené byty	247 030	100,0	116 018	100,0	126 799	100,0	4 213	100,0
v tom podle právního důvodu užívání bytu:								
ve vlastním domě	92 920	40,9	90 807	82,8	1 554	1,4	559	16,1
v osobním vlastnictví	63 803	28,1	777	0,7	62 915	55,2	111	3,2
družstevní	1 562	0,7	33	0,0	1 520	1,3	9	0,3
jiné bezplatné užívání bytu	16 092	7,1	8 609	7,9	7 349	6,4	134	3,9
nájemní / pronajatý	45 716	20,1	5 735	5,2	37 599	33,0	2 382	68,6
jiný důvod užívání bytu	7 094	3,1	3 683	3,4	3 134	2,7	277	8,0
nezjištěno	19 843	x	6 374	x	12 728	x	741	x

Z hlediska struktury **právního důvodu užívání bytu** bylo zjištěno nejvíce obydlých bytů ve vlastním domě (40,9 %), v osobním vlastnictví (28,1 %) a v nájmu či pronájmu (20,1 %). Z meziokresního srovnání bytového fondu podle právního důvodu užívání bytu je patrné, že převážná část obydlých bytů ve vlastním domě se nachází v okresech Plzeň-sever, Plzeň-jih a Rokycany. Právní důvody užívání bytu v osobním vlastnictví a nájmu či pronájmu převažují v okrese Plzeň-město. Mezi kraji je Plzeňský region s bytem ve vlastním domě na devátém místě a převyšuje republikovou hodnotu (38,5 %) o 2,4 p. b. U obydlých bytů v osobním vlastnictví překračuje průměr ČR (27,1 %) o 1,0 p. b., mezi regiony je za Karlovarským, Prahou a Ústeckým krajem na čtvrtém místě. Podíl obydlých bytů v nájmu nebo pronájmu v kraji (20,1 %) se pohybuje mírně pod hodnotou republikového průměru (21,5 %) a figuruje na sedmém místě ve srovnání s ostatními kraji.

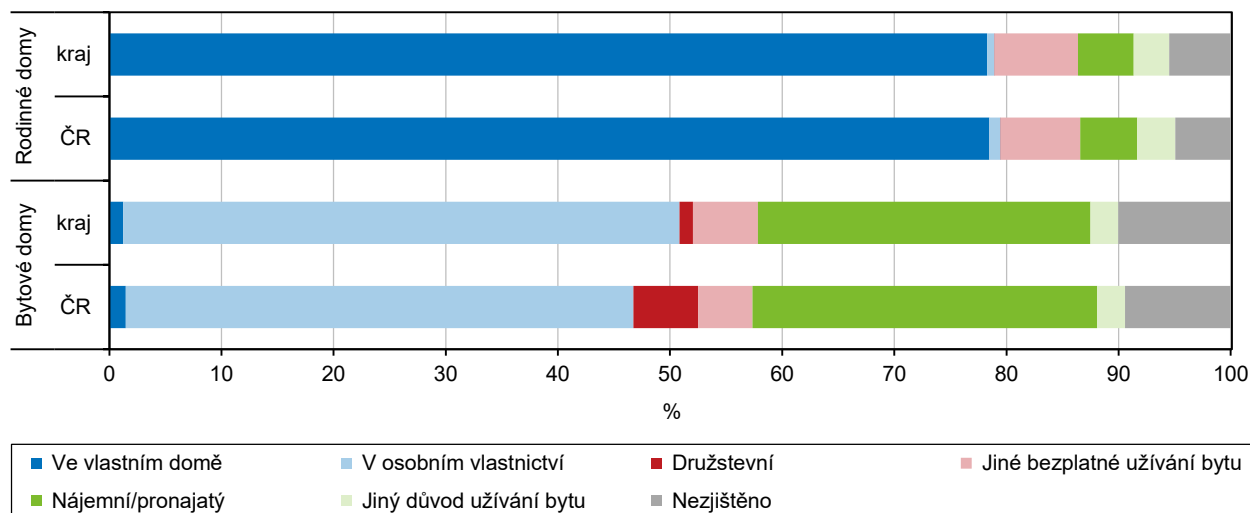
Graf 7.5 Obydlené byty podle právního důvodu užívání bytu a druhu domu**Tab. 7.2.4 Obydlené byty podle stáří a druhu domu**

(podíly vypočteny ze zjištěných hodnot)

	Celkem	z toho v domech podle období výstavby nebo rekonstrukce							
		1919 a dříve	1920–1945	1946–1970	1971–1980	1981–1990	1991–2000	2001–2010	2011 a později
Počet									
Obydlené byty	247 030	20 342	28 815	49 597	47 964	29 300	19 022	26 159	17 801
v tom:									
v rodinných domech	116 018	12 332	19 716	13 940	14 695	12 091	10 483	14 704	11 763
v bytových domech	126 799	7 613	8 829	35 460	32 953	16 919	7 756	10 498	5 647
v ostatních budovách	4 213	397	270	197	316	290	783	957	391
%									
Obydlené byty	100,0	8,5	12,1	20,8	20,1	12,3	8,0	10,9	7,4
v tom:									
v rodinných domech	100,0	11,2	18,0	12,7	13,4	11,0	9,6	13,4	10,7
v bytových domech	100,0	6,1	7,0	28,2	26,2	13,5	6,2	8,4	4,5
v ostatních budovách	100,0	11,0	7,5	5,5	8,8	8,1	21,7	26,6	10,9

Struktura obydlených bytů podle druhu domu se v jednotlivých **obdobích výstavby nebo rekonstrukce** výrazně lišila. Ze zjištěných hodnot bytového fondu tvoří více než pětinu obydlené byty v domech, které byly postaveny nebo rekonstruovány před rokem 1945. V letech 1945–1990 probíhala masivní výstavba převážně bytů v bytových domech. Z tohoto období pochází více než polovina obydlených bytů celkem (53,1 %). Od roku 1991 převažovala výstavba bytů v domech rodinných. Bytový fond je doplněn více než čtvrtinovým podílem obydlených bytů v domech postavených či rekonstruovaných po roce 1991.

Průměrné stáří obydlených domů ve správních obvodech ORP a krajích

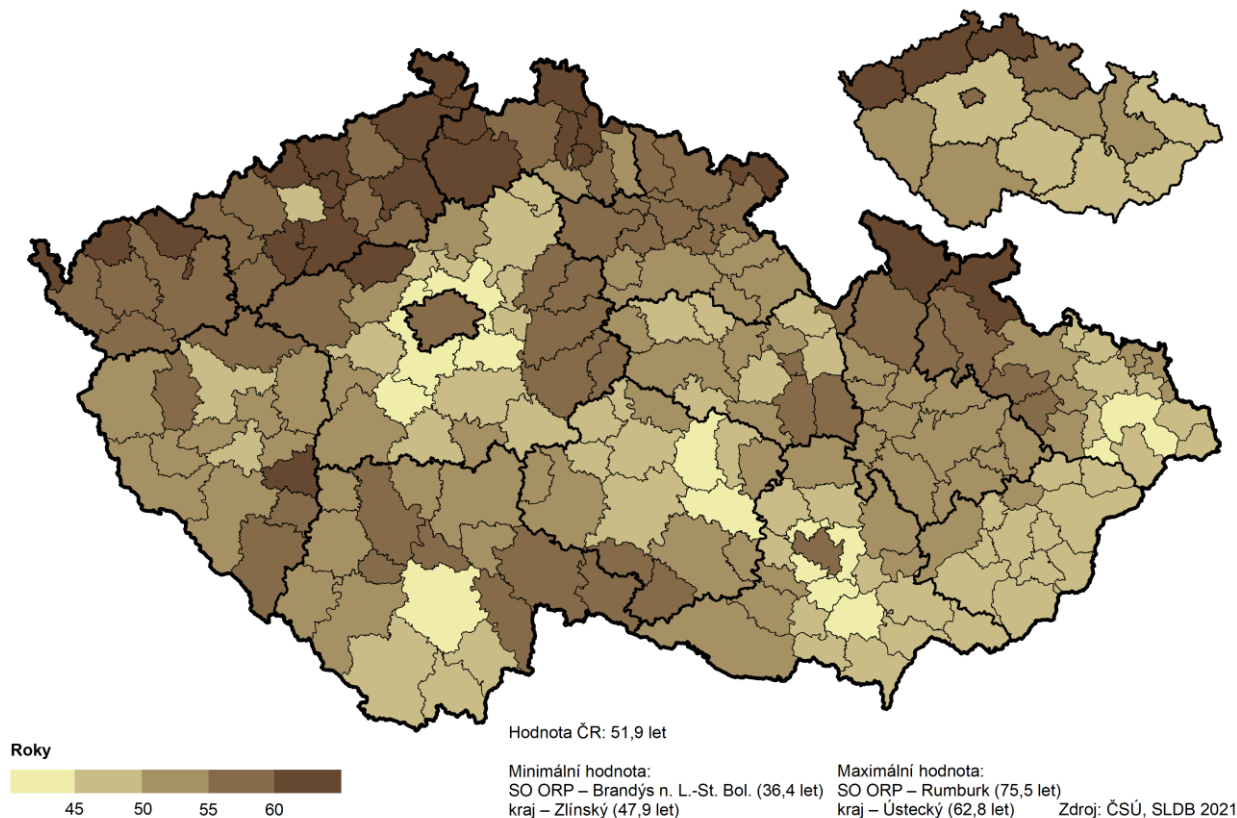

Tab. 7.2.5 Obydlené byty podle stáří, druhu domu a podle počtu obytných místností¹⁾

(podílly vypočteny ze zjištěných hodnot)

	Celkem	z toho v domech podle období výstavby nebo rekonstrukce							
		1919 a dříve	1920 –1945	1946 –1970	1971 –1980	1981 –1990	1991 –2000	2001 –2010	2011 a později
Rodinné domy									
Obydlené byty z toho s počtem obytných místností s plochou 4 m ² a více (%):	116 018	12 332	19 716	13 940	14 695	12 091	10 483	14 704	11 763
1	0,8	1,3	0,8	0,5	0,5	0,4	0,7	0,8	0,5
2	3,9	6,2	5,0	3,3	2,2	2,0	2,9	3,3	2,7
3	14,8	19,9	19,8	16,5	11,6	8,7	10,1	11,5	13,4
4	28,6	31,7	30,0	30,5	30,0	23,4	22,1	25,2	34,4
5 a více	51,9	40,9	44,3	49,2	55,7	65,4	64,2	59,2	49,1
Bytové domy									
Obydlené byty z toho s počtem obytných místností s plochou 4 m ² a více (%):	126 799	7 613	8 829	35 460	32 953	16 919	7 756	10 498	5 647
1	4,8	7,3	7,3	2,5	2,3	3,3	10,5	9,3	14,8
2	16,1	27,4	31,7	9,1	9,8	11,3	22,9	29,4	40,1
3	32,7	33,9	35,0	43,4	33,4	11,4	19,8	37,3	30,8
4	35,7	22,3	19,4	38,9	41,2	50,7	33,7	19,2	12,2
5 a více	10,7	9,1	6,5	6,1	13,3	23,3	13,2	4,9	2,1

¹⁾ včetně kuchyně

Ze zjištěných hodnot v kraji za obydlené byty v rodinných domech představovaly byty s pěti a více **obytnými místnostmi** nadpoloviční podíl, tedy 51,9 %, se čtyřmi obytnými místnostmi 28,6 %, se třemi obytnými místnostmi 14,8 % a dvěma obytnými místnostmi 3,9 %. Struktura obydlených bytů podle počtu obytných místností v bytových domech je odlišná od rodinných domů. U bytových domů se nejčastěji jedná o čtyřpokojové a třípokojové byty, jež tvoří společně více než dvoutřetinový podíl. V bytových domech jsou dále zastoupeny obydlené byty s dvěma obytnými místnostmi 16,1 %, s pěti a více obytnými místnostmi 10,7 % a s jednou obytnou místností 4,8 %.

Tab. 7.2.6 Obydlené byty podle počtu obytných místností a velikostních skupin obcí

(podíly vypočteny ze zjištěných hodnot)

	Obydlené byty	z toho podíl bytů podle počtu obytných místností s plochou 4 m ² a více (%) ¹⁾				
		1	2	3	4	5 a více
		Plzeňský kraj	247 030	3,2	10,4	23,9
v tom obce s počtem obyvatel:						
do 199	7 075	0,9	4,7	16,5	31,3	46,6
200–499	19 249	1,0	4,8	14,9	32,6	46,8
500–999	20 187	1,2	5,5	16,3	30,5	46,5
1 000–4 999	67 357	2,0	7,3	20,7	31,8	38,2
5 000–19 999	41 510	3,1	10,4	26,4	33,2	27,0
20 000–49 999	9 735	3,5	10,7	25,2	37,2	23,4
50 000 a více	81 917	5,3	15,9	29,9	31,2	17,8

¹⁾ včetně kuchyně

Nejvyšší podíl pěti a vícepokojových bytů v domech je v okrese Plzeň-sever (39,3 %). Také v menších obcích s počtem obyvatel do 1 000 jsou výrazně zastoupeny obydlené byty s pěti a více místnostmi. Ve všech okresech kraje je poměrně vyrovnané zastoupení bytů se čtyřmi místnostmi. Jednopokojové a dvoupokojové byty jsou typické především pro velká města, v Plzni tvoří společně více než pětina podíl z obydlených bytů ve statutárním městě.

Tab. 7.2.7 Obydlené byty podle technické vybavenosti, druhu domu a okresů

(podíly vypočteny ze zjištěných hodnot)

Kraj, okresy	Obydlené byty	z toho podíl bytů podle technické vybavenosti (%)							
		plyn zaveden do bytu	vodovod v bytě	v tom			přípojení na kanalizaci	vlastní čistička odpadních vod	žumpa, jímka
				pouze z veřejné sítě	pouze ze soukromého zdroje	z veřejné sítě i soukromého zdroje			
Rodinné domy									
Plzeňský kraj	116 018	54,4	99,0	69,7	22,4	7,9	58,2	4,8	36,5
Domažlice	13 279	40,5	99,0	67,7	24,4	7,9	60,3	6,5	32,8
Klatovy	19 545	36,6	99,3	74,2	21,0	4,8	45,1	4,9	49,6
Plzeň-město	21 415	80,2	99,3	82,7	11,3	6,0	79,5	2,8	17,6
Plzeň-jih	18 158	56,4	98,3	42,9	46,9	10,3	49,5	3,5	46,0
Plzeň-sever	20 498	57,6	99,0	69,9	20,1	10,0	56,3	5,8	37,3
Rokycany	12 715	54,9	99,1	69,1	18,0	12,9	54,4	7,3	37,8
Tachov	10 408	41,5	99,0	84,3	12,6	3,1	58,5	3,6	37,2
Bytové domy									
Plzeňský kraj	126 799	82,8	99,9	98,3	1,3	0,4	95,5	0,9	3,6
Domažlice	8 342	72,6	99,9	96,1	3,1	0,8	92,2	1,8	5,8
Klatovy	14 835	72,6	99,9	98,5	1,2	0,4	89,4	2,2	8,4
Plzeň-město	66 842	87,9	99,9	99,3	0,4	0,2	99,4	0,2	0,4
Plzeň-jih	8 791	82,6	99,8	93,2	5,5	1,3	92,8	0,9	6,2
Plzeň-sever	10 307	78,4	99,9	96,4	2,8	0,8	84,1	3,2	12,7
Rokycany	6 716	80,8	99,9	98,7	0,9	0,5	96,6	0,9	2,5
Tachov	10 966	79,0	99,8	99,0	0,6	0,3	94,9	0,8	4,3



V Plzeňském kraji byla při sčítání zjišťována **technická vybavenost** bytů v domech. V rodinných domech byl zaveden plyn do 54,4 % obydlených bytů, vodovod do 99,0 % bytů, na kanalizaci bylo připojeno 58,2 % bytů a vlastní žumpa nebo jímku mělo 36,5 % bytů. U bytových domů je technická vybavenost kvalitnější. V těchto domech byl zaveden plyn v 82,8 % obydlených bytů, vodovod do 99,9 % bytů a připojení na kanalizaci mělo 95,5 % bytů. Nejhorší technickou vybavenost co se týká zavedení plynu do bytu a připojení na kanalizaci mají dlouhodobě obce s menším počtem obyvatel. Největší podíl obydlených bytů v rodinných domech má zavedený plyn (80,2 %) a připojení na kanalizaci (79,5 %) v okrese Plzeň-město. Stejná situace je také u bytů v bytových domech, v okrese Plzeň-město má zavedený plyn 87,9 % bytů a připojení na kanalizaci 99,4 % bytů.

Graf 7.6 Obydlené byty podle způsobu odvádění odpadních vod z domu a druhu domu

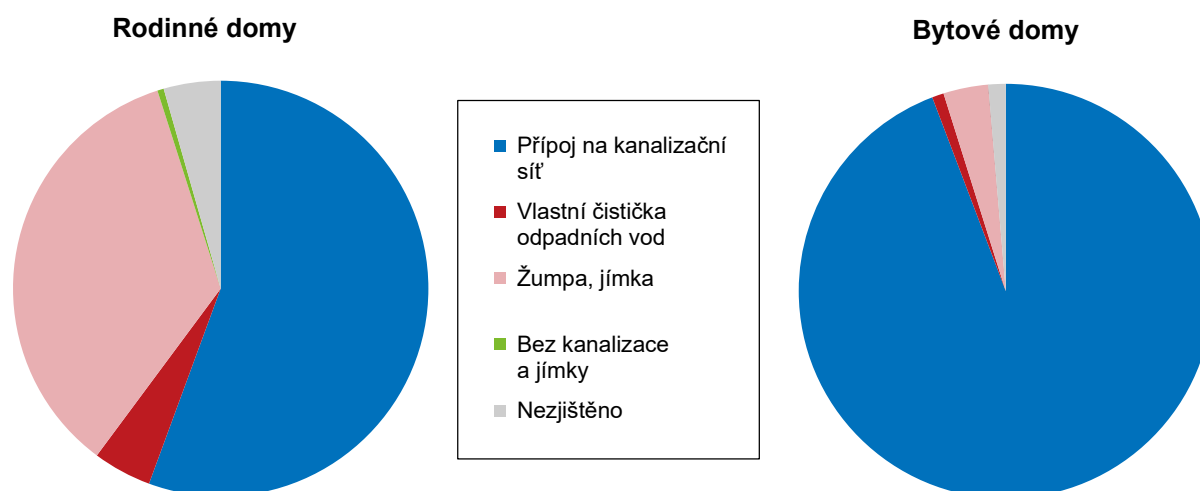

Tab. 7.2.8 Obydlené byty podle způsobu vytápění, používané energie k vytápění a druhu domu

(podíly vypočteny ze zjištěných hodnot)

	Celkem	z toho podle způsobu vytápění (%)				z toho podle hlavního zdroje energie používaného k vytápění (%)				
		ústřední dálkové	ústřední domovní	ústřední s vlastním zdrojem (v bytě)	lokální topidla (kamna)	z kotelny mimo dům	uhlí, koks, uhelné brikety	plyn	elektrina	dřevo, dřevěné pelety
Počet										
Obydlené byty	247 030	75 798	47 623	83 958	19 238	75 818	19 884	79 726	17 471	27 572
v tom:										
v rodinných domech	116 018	1 063	28 468	63 606	10 761	1 073	17 453	45 570	11 045	25 266
v bytových domech	126 799	73 516	17 946	19 509	8 138	73 526	2 241	32 938	5 974	1 996
v ostatních budovách	4 213	1 219	1 209	843	339	1 219	190	1 218	452	310
%										
Obydlené byty	100,0	32,5	20,4	36,0	8,3	33,1	8,7	34,8	7,6	12,0
v tom:										
v rodinných domech	100,0	1,0	26,1	58,2	9,9	1,0	16,0	41,9	10,2	23,2
v bytových domech	100,0	61,2	14,9	16,2	6,8	62,9	1,9	28,2	5,1	1,7
v ostatních budovách	100,0	32,7	32,5	22,6	9,1	34,6	5,4	34,6	12,8	8,8

V kraji bylo **vytápěno** 36,0 % obydlených bytů v domech ústředním topením s vlastním zdrojem (v bytě), 32,5 % ústředním dálkovým topením, 20,4 % ústředním domovním topením a 8,3 % bytů kamny. Nejčastějším způsobem vytápění v bytech rodinných domů je ústřední vytápění s vlastním zdrojem v bytě, jednalo se o více než polovinu bytů (58,2 %). Jako hlavní zdroj energie k vytápění těchto bytů v rodinných domech je nejvíce používán plyn (41,9 %) a dřevo včetně dřevěných pelet (23,2 %). U bytových domů je zavedeno nejčastěji ústřední dálkové topení (61,2 %). Hlavním zdrojem je energie, která je dodávána z kotelny mimo dům (62,9 %), druhým nejčastějším zdrojem energie k vytápění bytů v bytových domech je plyn (28,2 %). Podíly ze zjištěných hodnot obydlených bytů v domech, kde je hlavní zdroj energie k vytápění distribuován z kotelny mimo dům (33,1 %), nebo se jedná o vytápění plynem (34,8 %) a elektřinou (7,6 %), nedosahují hodnot republikového průměru.

Graf 7.7 Obydlené byty podle hlavního zdroje energie používaného k vytápění a druhu domu

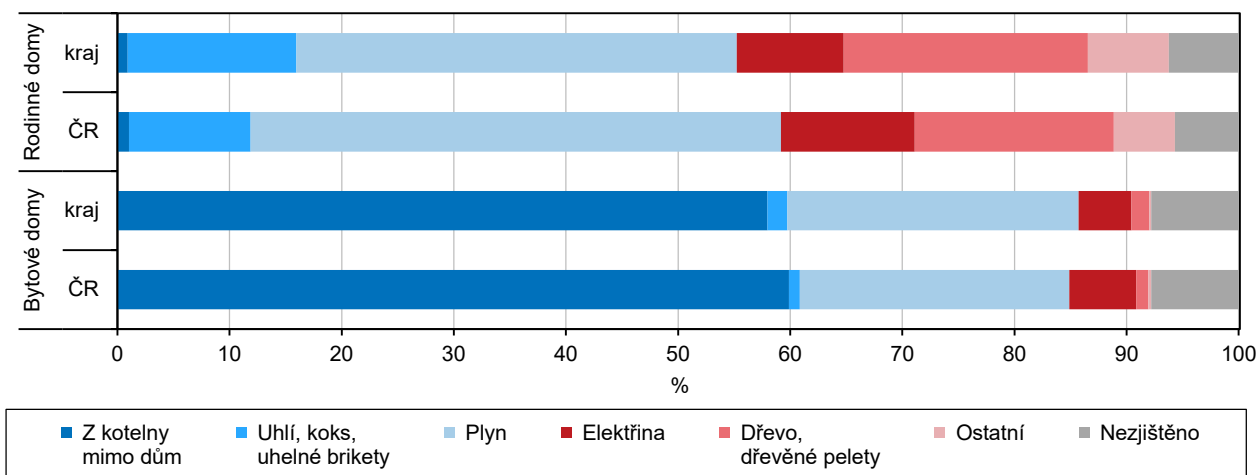

Obydlené byty v rodinných domech jsou nejčastěji vytápěny ústředním topením s vlastním zdrojem v bytě v okrese Plzeň-sever (60,8 %), ústředním domovním vytápěním v okrese Domažlice (28,7 %) a kamny na Klatovsku (12,0 %). V bytových domech je pro obydlené byty používáno majoritně ústřední dálkové vytápění v okrese Plzeň-město (76,2 %), ústřední domovní vytápění v okrese Plzeň-sever (36,3 %) a ústřední vytápění s vlastním zdrojem (v bytě) v okrese Plzeň-jih (32,1 %).

Obydlené byty podle způsobu vytápění v okresech Plzeňského kraje

Obydlené byty podle druhu domu

- Rodinný dům
- Bytový dům

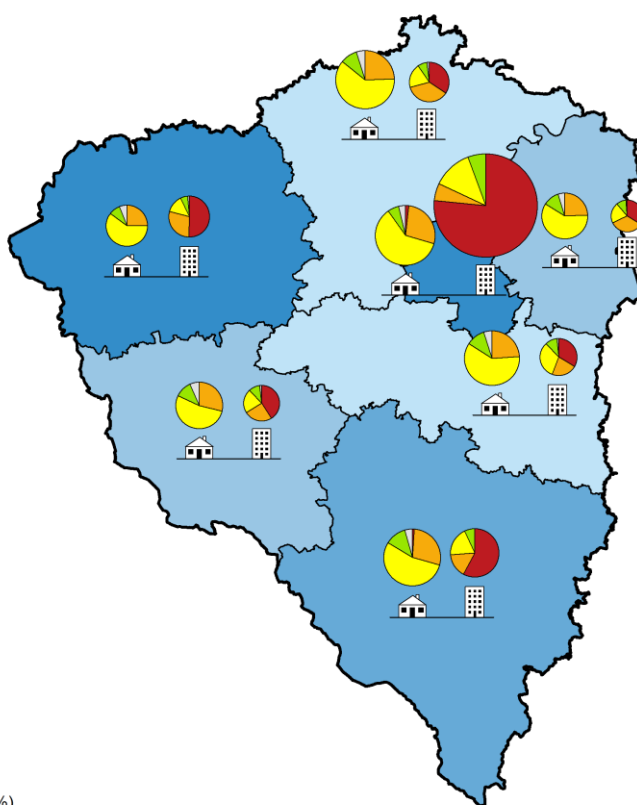

Obydlené byty podle zjištěného způsobu vytápění (%)

- ústřední dálkové
- ústřední domovní
- ústřední s vlastním zdrojem (v bytě)
- lokální topidla (kamna)
- jiný

Obydlené byty se zjištěným způsobem vytápění



Hodnota kraje: 51,3 %

Minimální hodnota:
okres – Plzeň-jih (32,0 %)

Maximální hodnota:
okres – Plzeň-město (74,8 %)

Podíl obydlých bytů v bytových domech na počtu obydlých bytů celkem (%)

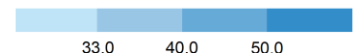

Zdroj: ČSÚ, SLDB 2021

Nejčastěji žila v obydlém bytě v Plzeňském kraji 1 osoba (35,3 %) nebo 2 osoby (30,7 %). Nejméně bytů bylo obydleno 6 a více osobami (1,4 %). Obdobná struktura **počtu žijících osob v bytě** je i za ČR. Počet žijících osob v obydlých bytech je odlišný podle toho, zda se jedná o byt v rodinném nebo bytovém domě. V bytech rodinných domů nejčastěji žijí 2 osoby (31,4 %) a byty v bytových domech jsou nejvíce obydleny pouze 1 osobou (43,9 %). V rámci okresů bydlelo nejvíce jednotlivců v okrese Plzeň-město (40,8 %) a nejméně pak v okrese Plzeň-sever (28,5 %).

Graf 7.8 Obydlé byty podle počtu osob v bytě a druhu domu

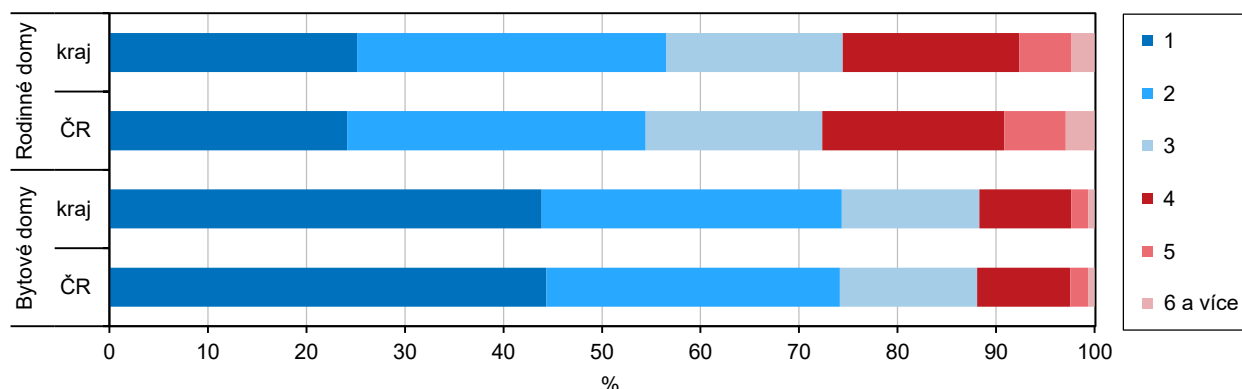

Průměrná celková plocha 1 bytu v Plzeňském kraji činila 88,1 m², z toho v rodinných domech 114,7 m² a v bytových domech 63,5 m². Průměrná celková plocha 1 bytu v kraji je v případě rodinných domů o 2,5 m² menší než republikový průměr. U bytových domů je krajská průměrná hodnota shodná s průměrem ČR. Největší průměrnou celkovou plochu na 1 byt má Středočeský kraj (99,3 m²), na území Plzeňského kraje okres

Plzeň-sever (99,5 m²) a správní obvod ORP Přeštice (102,8 m²). Na 1 osobu v kraji připadlo v průměru 38,4 m² celkové plochy, z toho v rodinných domech 44,3 m² a v bytových domech 31,3 m². Z hlediska **průměrné celkové plochy na 1 osobu** je na tom nejlépe opět Středočeský kraj (40,4 m²), v Plzeňském kraji pak okres Rokycany (40,4 m²) a správní obvod ORP Přeštice (41,3 m²).

Graf 7.9 Obydlené byty podle průměrné celkové plochy na 1 byt a na 1 osobu podle okresů

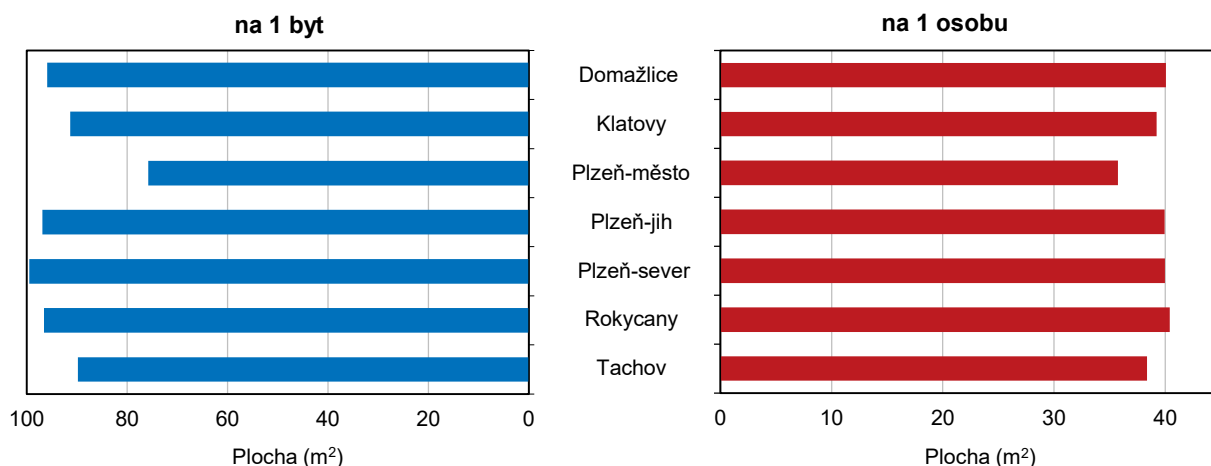

Průměrná celková plocha bytu na osobu ve správních obvodech ORP a krajích

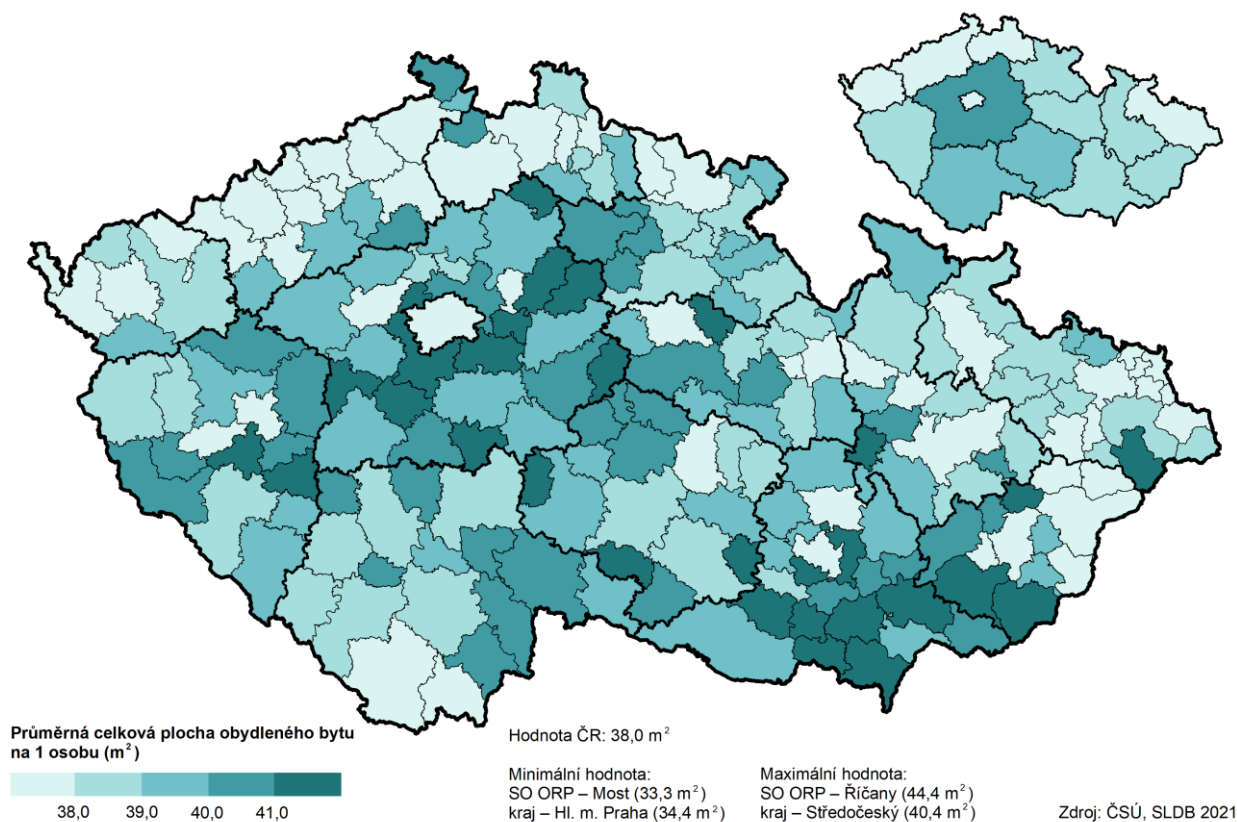

Tab. 7.2.9 Charakteristiky úrovně bydlení v obydlených bytech podle druhu domu

	Osoby bydlící v bytech		Obytné místnosti s plochou 4 m ² a více ¹⁾		Průměrný počet osob na 1 obytnou místnost	Celková plocha (m ²)	
	celkem	na 1 byt	celkem	na 1 byt		na 1 byt	na 1 osobu
Obydlené byty celkem	552 931	2,24	908 382	4,0	0,57	88,1	38,4
v tom:							
v rodinných domech	295 685	2,55	518 338	4,7	0,55	114,7	44,3
v bytových domech	249 677	1,97	380 043	3,3	0,61	63,5	31,3
v ostatních budovách	7 569	1,80	10 001	2,8	0,67	65,5	34,7

¹⁾ včetně kuchyně

Na 1 obydlený byt v kraji připadlo v průměru 4,0 obytné místnosti s plochou nad 4 m² podobně jako v ČR. Byty v rodinných domech mají v průměru 4,7 obytných místností na 1 obydlený byt, v bytových domech je to nižší hodnota (3,3 obytných místností). Největším **průměrným počtem místností na 1 byt** se mohou pochlubit Kraj Vysočina (4,3), Zlínský a Středočeský kraj (shodně 4,2). V menších obcích Plzeňského kraje (do 1 999 obyvatel) mají byty v průměru 4,5–4,6 obytné místnosti. Naopak v krajském městě je průměrný počet obytných místností na 1 byt nejmenší (3,5). **Počet bydlících osob na 1 byt** dosahoval v kraji 2,24 osoby, což je srovnatelný údaj s republikovou hodnotou. V závislosti na druhu domu byl vyšší u rodinných domů (2,55) v porovnání s počtem osob na 1 byt v domech bytových (1,97). Nejvíce bydlících osob na 1 byt bylo opět v Kraji Vysočina (2,45), nejméně pak v Praze (2,01). V malých obcích Plzeňského regionu s počtem obyvatel do 999 osob žije v průměru nejvíce osob v 1 bytě (necelých 2,50), ve městě Plzeň se jedná o nejmenší počet bydlících osob na 1 byt (2,02).

Průměrný počet osob v bytě v obcích a správních obvodech ORP Plzeňského kraje

Sídlo SO ORP podle počtu obyvatel

- 100 000 a více
- 50 000–99 999
- 20 000–49 999
- 10 000–19 999
- 5 000–9 999
- Méně než 5 000

Hodnota kraje: 2,24 osob

Minimální hodnota:
obec – Ostrovec-Lhotka, SO ORP Rokycany (1,92 osob)
SO ORP – Plzeň (2,06 osob)

Maximální hodnota:
obec – Bukovec, SO ORP Stod (3,39 osob)
SO ORP – Nýřany (2,45 osob)

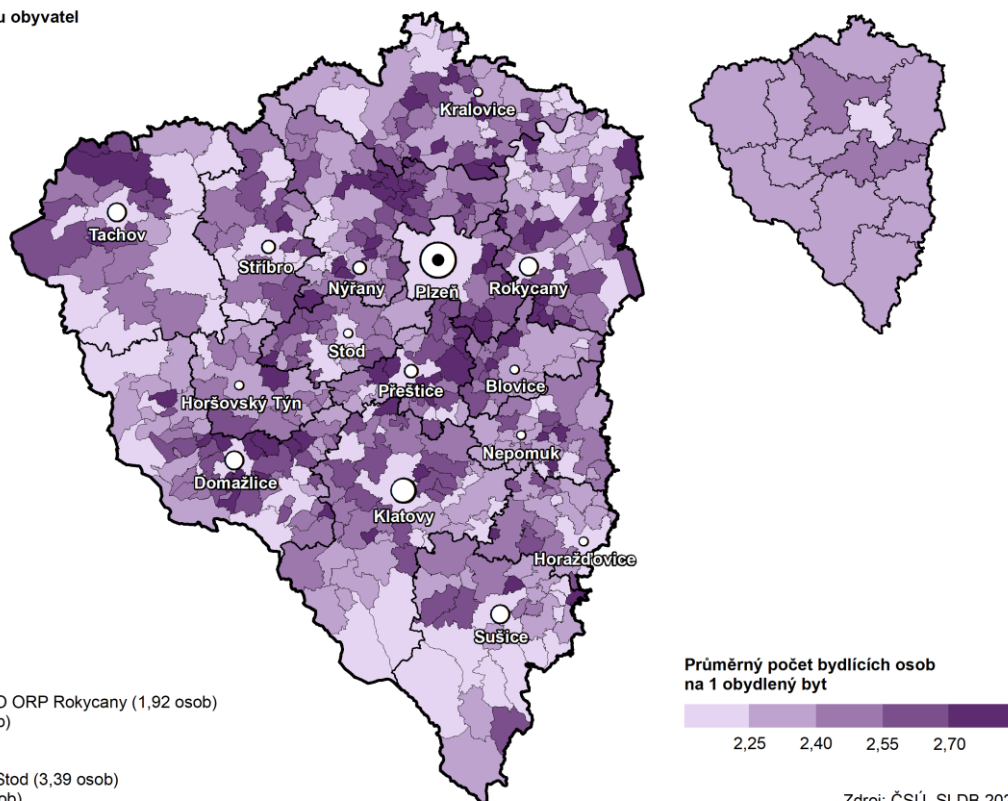

Zdroj: ČSÚ, SLDB 2021

Tab. 7.2.10 Obydlené byty podle druhu domu a celkové plochy bytu

(podíly vypočteny ze zjištěných hodnot)

	Obydlené byty				Struktura obydlých bytů (%)			
	celkem	v tom			celkem	v tom		
		v rodinných domech	v bytových domech	v ostatních budovách		v rodinných domech	v bytových domech	v ostatních budovách
Obydlené byty	247 030	116 018	126 799	4 213	100,0	100,0	100,0	100,0
z toho s celkovou plochou v m ² :								
do 39,9	14 839	2 063	11 810	966	6,6	1,9	10,4	27,9
40,0–59,9	37 382	6 404	30 116	862	16,7	6,0	26,6	24,9
60,0–79,9	67 731	15 338	51 741	652	30,2	14,3	45,7	18,8
80,0–99,9	37 394	20 857	16 125	412	16,7	19,4	14,2	11,9
100,0–119,9	21 383	18 814	2 345	224	9,5	17,5	2,1	6,5
120,0–149,9	19 986	19 007	809	170	8,9	17,7	0,7	4,9
150,0 a více	25 578	25 013	386	179	11,4	23,3	0,3	5,2

Nejčastěji jsou v Plzeňském kraji obydleny byty s celkovou plochou od 60,0 do 79,9 m², které tvoří podíl 30,2 % ze zjištěných hodnot obydlých bytů v domech. V porovnání s hodnotou ČR (29,0 %) je krajský podíl vyšší o 1,2 p. b. Významně jsou ve struktuře bytů v kraji zastoupeny byty s celkovou plochou od 40,0 do 59,9 m² a od 80,0 do 99,9 m², jež společně tvoří třetinový podíl. Struktura bytů podle **celkové plochy bytů** je různá podle druhu domu. Zatímco v bytových domech se převážně jedná o byty s celkovou plochou od 60,0 do 79,9 m² s podílem 45,7 %, v rodinných domech tvoří nejvyšší podíl (23,3 %) byty s celkovou plochou 150,0 m² a více.

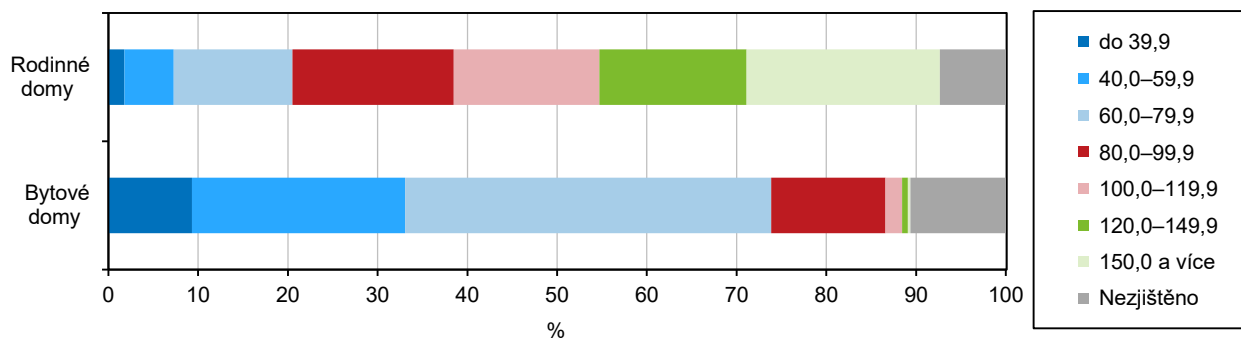
Graf 7.10 Obydlené byty podle druhu domu a celkové plochy bytu

8. Dlouhodobý vývoj

Souhrnný pohled na **vývoj počtu obyvatel, obydlených domů a bytů** v krajích i ČR celkem nabízí následující grafika. Z ní je zřejmé, že nejvýraznější rozdíl mezi jednotlivými sčítáními byl v Plzeňském kraji v demografii a u obydlených domů v letech 2001 a 2011, u bytů došlo k největší změně mezi roky 2011 a 2021. V mezikrajském porovnání posledních dvou sčítání byl v Plzeňském regionu nárůst počtu obyvatel čtvrtý nejvyšší (1,9 %), nárůst počtu obydlených domů dokonce druhý nejvyšší (9,4 %) a obydlených bytů pátý nejvyšší (9,2 %). K nejzásadnějšímu navýšení došlo ve všech třech případech ve Středočeském kraji.

Graf 8.1 Změna hodnot vybraných ukazatelů mezi sčítáními lidu, domů a bytů

(přepočteno na území kraje platné k 26. 3. 2021; do roku 2001 podle trvalého pobytu, od roku 2011 podle obvyklého pobytu)

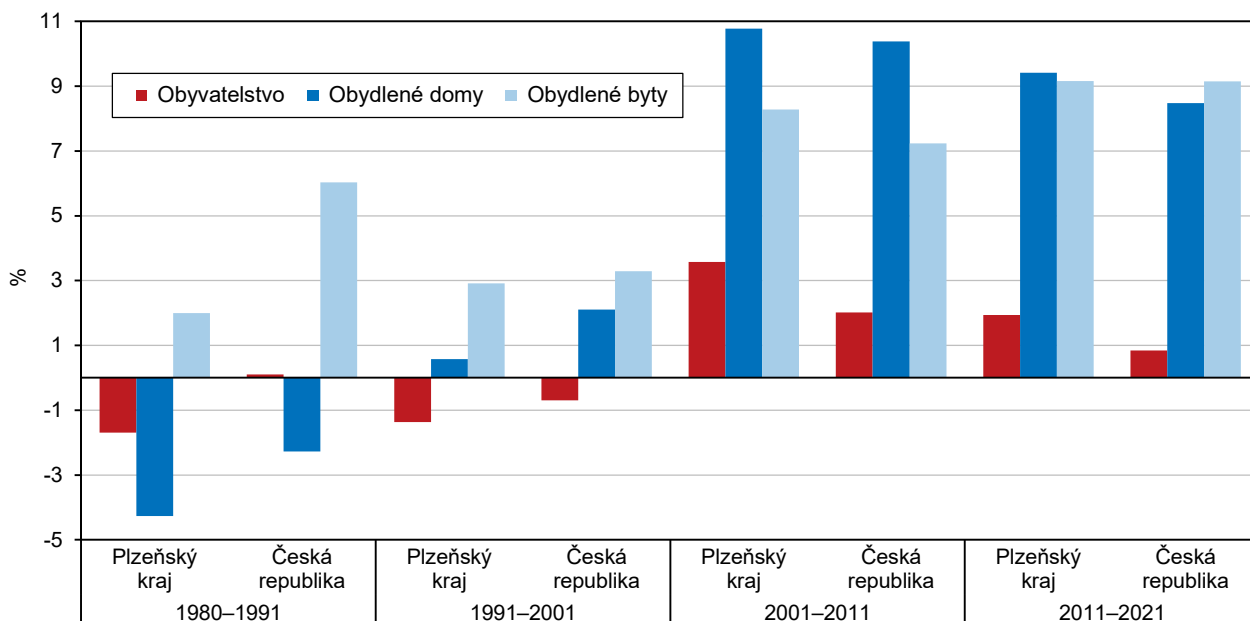

Graf 8.2 Změna hodnot vybraných ukazatelů v krajích mezi roky 2011 a 2021

(přepočteno na území kraje platné k 26. 3. 2021; do roku 2001 podle trvalého pobytu, od roku 2011 podle obvyklého pobytu)

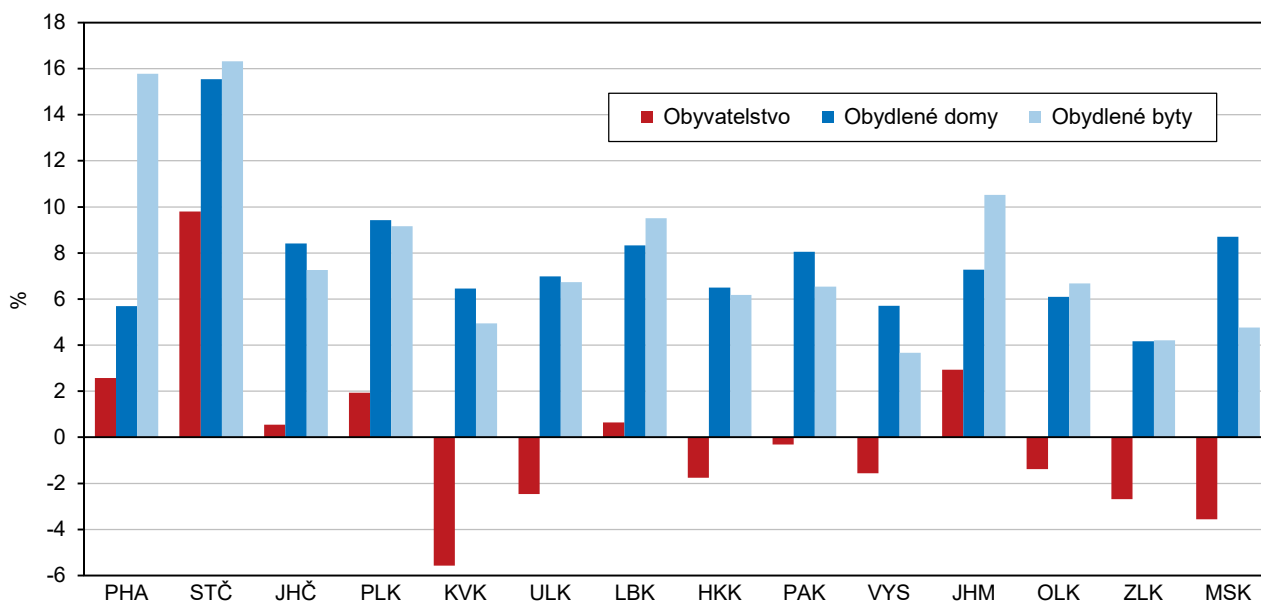

Tab. 8.1 Vývoj sídelní struktury podle velikostních skupin obcí¹⁾

(do roku 2001 podle trvalého pobytu, od roku 2011 podle obvyklého pobytu)

	1980		1991		2001		2011		2021	
	počet obcí	podíl bydlících obyvatel (%)	počet obcí	podíl bydlících obyvatel (%)	počet obcí	podíl bydlících obyvatel (%)	počet obcí	podíl bydlících obyvatel (%)	počet obcí	podíl bydlících obyvatel (%)
Plzeňský kraj	307	100,0	445	100,0	506	100,0	501	100,0	501	100,0
v tom obce s počtem obyvatel:										
do 199	39	0,9	142	3,0	193	4,0	182	3,7	165	3,2
200–499	78	5,0	140	8,0	154	8,8	155	8,4	165	8,7
500–999	85	10,6	75	9,5	76	9,8	75	9,4	75	9,1
1 000–4 999	92	33,1	75	27,3	70	26,5	76	28,4	82	28,9
5 000–19 999	11	16,6	11	17,0	11	16,8	11	16,4	12	16,5
20 000–49 999	1	3,8	1	4,1	1	4,2	1	3,9	1	3,7
50 000 a více	1	30,1	1	31,0	1	30,0	1	29,9	1	29,9

¹⁾ Obce byly zařazeny do velikostních skupin podle počtu obyvatel zjištěného při příslušném sčítání.

Ze srovnání výsledků jednotlivých sčítání je patrné, že nejvyšší **počet obcí** v Plzeňském kraji byl ve skupinách s nejnižším počtem obyvatel, tj. do 199 obyvatel. Výjimkou byl rok 1980 z důvodu integračních vlivů a při posledním sčítání je počet obcí shodný i v kategorii s 200–499 obyvateli. Podíl bydlících obyvatel byl v roce 1980 nejvyšší v obcích od 1 000 do 4 999 obyvatel, ale v následujících desetiletích obsadila první místo Plzeň (50 000 a více obyvatel).

Tab. 8.2 Obyvatelstvo podle pohlaví a věku podle výsledků sčítání 1980 až 2021

(přepočteno na území kraje platné k 26. 3. 2021; do roku 2001 podle trvalého pobytu, od roku 2011 podle obvyklého pobytu)

	1980	1991	2001	2011	2021
Obyvatelstvo celkem	567 930	558 307	550 688	570 401	581 436
0–14 let	128 519	114 065	86 467	79 469	90 994
15–64 let	359 830	371 908	385 541	396 468	369 496
65 let a více (včetně nezjištěného věku)	79 581	72 334	78 680	94 464	120 946
Průměrný věk (roky)		36,6	39,2	41,4	43,0
Muži celkem	276 305	272 363	269 820	282 137	288 879
0–14 let	65 276	58 234	44 418	40 736	46 476
15–64 let	180 524	186 579	194 186	201 802	190 107
65 let a více (včetně nezjištěného věku)	30 505	27 550	31 216	39 599	52 296
Ženy celkem	291 625	285 944	280 868	288 264	292 557
0–14 let	63 243	55 831	42 049	38 733	44 518
15–64 let	179 306	185 329	191 355	194 666	179 389
65 let a více (včetně nezjištěného věku)	49 076	44 784	47 464	54 865	68 650

Počet obyvatel od minulého sčítání v roce 2011 vzrostl o 1,9 %, více u mužské části populace. Za posledních čtyřicet let docházelo k významným změnám ve **věkovém složení obyvatelstva**. Nejvýrazněji se měnil podíl dětí do 14 let, což bylo způsobeno nerovnoměrným vývojem porodnosti v důsledku různě silných ročníků žen v plodném věku. Od roku 1980 se podíl dětí do 14 let výrazně snižoval, podle výsledků SLDB 2011 poklesl dokonce na 13,9 %. V roce 2021 ale zase naopak vzrostl. Vývoj obyvatelstva v produktivním věku měl do roku 2001 rostoucí trend, pak ale klesá. Od sčítání 2001 roste i podíl obyvatelstva v poproduktivním věku.

Ke změně došlo také v **počtu věřících**, který v kraji mezi sčítáními 1991 a 2011 významně poklesl, za posledních 10 let došlo ale opět k mírnému navýšení (o 0,8 p. b.).



Změna počtu obyvatel v obcích a krajích mezi sčítáním v roce 2011 a 2021

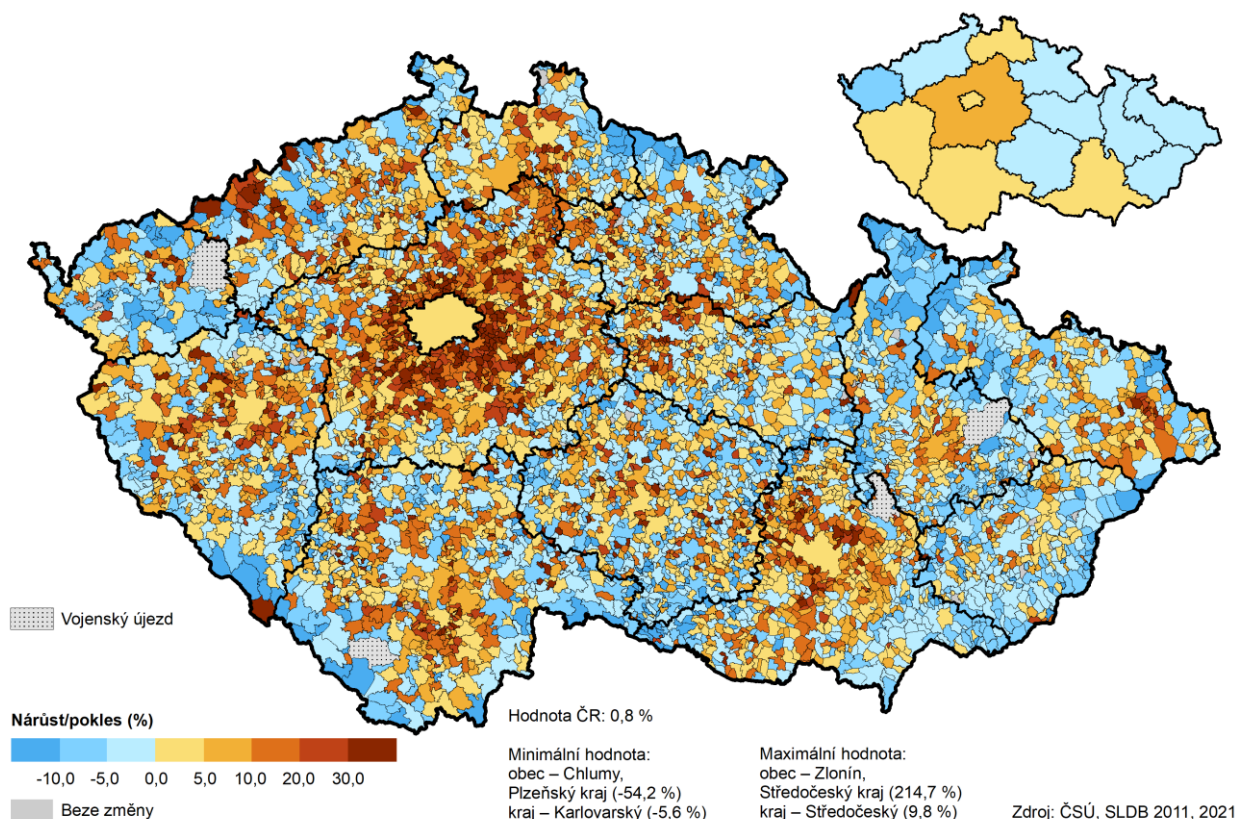

Graf 8.3 Obyvatelstvo podle náboženské víry

(přepočteno na území kraje platné k 26. 3. 2021; do roku 2001 podle trvalého pobytu, od roku 2011 podle obvyklého pobytu)

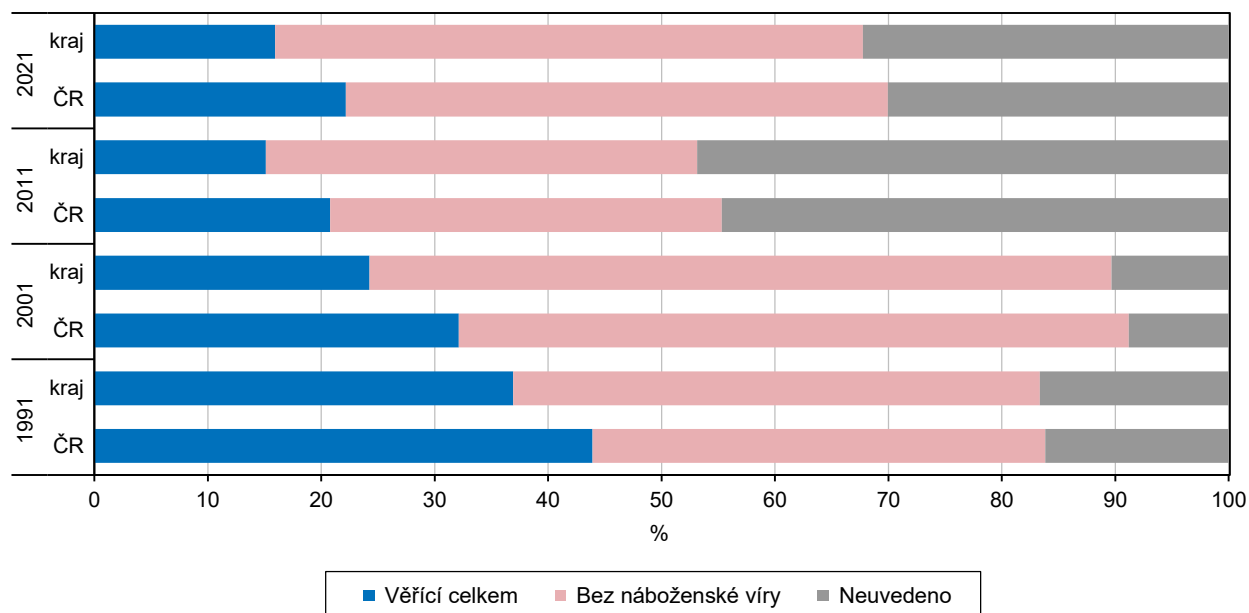

Z pohledu třiceti let došlo k výrazné změně také ve složení obyvatelstva ve věku 15 let a více podle **rodinného stavu**. Mezi lety 1991–2021 se snížil podíl osob žijících v manželství vlivem nárůstu svobodných a rozvedených. Také **vzdělanostní struktura** osob se za posledních 40 let výrazně proměnila. Na základě zjištěných hodnot zásadně poklesl podíl obyvatel se základním vzděláním (vč. neukončeného), naopak vzrostl podíl v ostatních formách vzdělávání, a to i díky široké nabídce učebních programů nejenom ve státních školských zařízeních.

Tab. 8.3 Obyvatelstvo ve věku 15 let a více podle pohlaví a rodinného stavu podle výsledků sčítání 1980 až 2021

(přepočteno na území kraje platné k 26. 3. 2021; do roku 2001 podle trvalého pobytu, od roku 2011 podle obvyklého pobytu)

	1980	1991	2001	2011	2021
Obyvatelstvo ve věku 15 let a více celkem¹⁾	439 411	444 242	464 221	490 932	490 442
z toho podle rodinného stavu:					
svobodní/svobodné	.	85 998	113 108	142 720	152 015
ženatí/vdané	292 715	283 109	261 996	245 661	225 808
rozvedení/rozvedené	.	28 057	42 390	58 890	68 817
ovdovělí/ovdovělé	.	46 816	43 652	42 626	40 445
Muži ve věku 15 let a více celkem¹⁾	211 029	214 129	225 402	241 401	242 403
z toho podle rodinného stavu:					
svobodní	.	52 996	67 146	83 434	88 781
ženatí	146 199	141 527	130 862	123 377	113 495
rozvedení	.	12 123	18 812	26 438	31 041
ovdovělí	.	7 325	7 077	7 475	7 193
Ženy ve věku 15 let a více celkem¹⁾	228 382	230 113	238 819	249 531	248 039
z toho podle rodinného stavu:					
svobodné	.	33 002	45 962	59 286	63 234
vdané	146 516	141 582	131 134	122 284	112 313
rozvedené	.	15 934	23 578	32 452	37 776
ovdovělé	.	39 491	36 575	35 151	33 252

¹⁾ do roku 2011 včetně nezjištěného věku**Tab. 8.4 Obyvatelstvo ve věku 15 let a více podle pohlaví a nejvyššího dosaženého vzdělání podle výsledků sčítání 1980 až 2021**

(přepočteno na území kraje platné k 26. 3. 2021; do roku 2001 podle trvalého pobytu, od roku 2011 podle obvyklého pobytu)

	1980	1991	2001	2011	2021
Obyvatelstvo ve věku 15 let a více celkem¹⁾	439 411	444 242	464 221	490 932	490 442
v tom podle nejvyššího dosaženého vzdělání:					
bez vzdělání	1 414	1 618	1 833	2 032	3 037
základní (vč. neukončeného)	192 459	147 092	106 832	89 091	64 163
střední vč. vyučení (bez maturity)	148 904	160 263	183 071	170 400	162 010
úplné střední (s maturitou) vč. nástavbového a vyšší odborné	75 620	103 309	130 246	151 885	159 726
vysokoškolské	18 281	27 770	36 089	51 062	70 888
nezjištěno	2 733	4 190	6 150	26 462	30 618
Muži ve věku 15 let a více celkem¹⁾	211 029	214 129	225 402	241 401	242 403
v tom podle nejvyššího dosaženého vzdělání:					
bez vzdělání	607	724	738	962	1 565
základní (vč. neukončeného)	68 317	52 072	36 897	33 450	25 951
střední vč. vyučení (bez maturity)	90 667	93 850	105 566	98 645	92 654
úplné střední (s maturitou) vč. nástavbového a vyšší odborné	37 776	47 529	57 526	66 122	70 976
vysokoškolské	12 452	17 943	21 400	26 892	33 264
nezjištěno	1 210	2 011	3 275	15 330	17 993
Ženy ve věku 15 let a více celkem¹⁾	228 382	230 113	238 819	249 531	248 039
v tom podle nejvyššího dosaženého vzdělání:					
bez vzdělání	807	894	1 095	1 070	1 472
základní (vč. neukončeného)	124 142	95 020	69 935	55 641	38 212
střední vč. vyučení (bez maturity)	58 237	66 413	77 505	71 755	69 356
úplné střední (s maturitou) vč. nástavbového a vyšší odborné	37 844	55 780	72 720	85 763	88 750
vysokoškolské	5 829	9 827	14 689	24 170	37 624
nezjištěno	1 523	2 179	2 875	11 132	12 625

¹⁾ do roku 2011 včetně nezjištěného věku

Graf 8.4 Obyvatelstvo ve věku 15 let a více podle nejvyššího dosaženého vzdělání

(přepočteno na území kraje platné k 26. 3. 2021; do roku 2001 podle trvalého pobytu, od roku 2011 podle obvyklého pobytu)

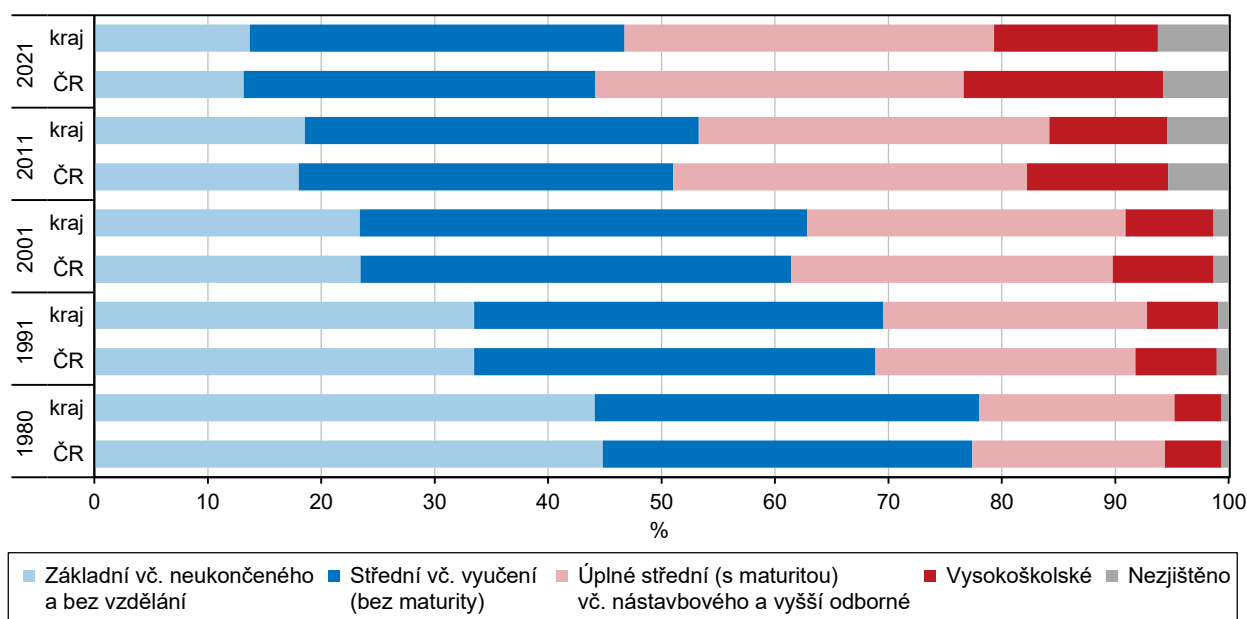

Od sčítání v roce 1980 kolísá podíl osob zahrnutých mezi **pracovní sílu** kolem hodnoty 52 %, podíl osob zařazených mimo pracovní sílu zase kolem 48 %. Z výsledků mezi cenzy v roce 1991 a 2001 vidíme, jak tehdy výrazně vzrostl **počet nezaměstnaných** (více než trojnásobně), ten ale nyní naopak velmi významně klesá. Zvyšuje se i podíl nepracujících důchodců, a to zejména u mužů.

Tab. 8.5 Ekonomická aktivita obyvatelstva podle výsledků sčítání 1980 až 2021

(přepočteno na území kraje platné k 26. 3. 2021; do roku 2001 podle trvalého pobytu, od roku 2011 podle obvyklého pobytu)

	1980	1991	2001	2011	2021
Pracovní síla	295 105	294 355	285 674	278 674	308 362
muži	158 168	155 910	157 290	151 901	169 174
ženy	136 937	138 445	128 384	126 773	139 188
v tom: zaměstnaní	295 105	288 295	265 555	255 278	295 810
muži	158 168	152 623	146 792	140 081	162 904
ženy	136 937	135 672	118 763	115 197	132 906
nezaměstnaní	-	6 060	20 119	23 396	12 552
muži	-	3 287	10 498	11 820	6 270
ženy	-	2 773	9 621	11 576	6 282
Osoby mimo pracovní sílu	272 825	263 952	260 775	259 975	265 235
muži	118 137	116 453	110 024	110 975	115 209
ženy	154 688	147 499	150 751	149 000	150 026
z toho nepracující důchodci	103 236	111 617	124 186	130 064	129 457
muži	36 559	40 842	46 744	51 112	52 859
ženy	66 677	70 775	77 442	78 952	76 598
Nezjištěno	-	-	4 239	31 752	7 839
muži	-	-	2 506	19 261	4 496
ženy	-	-	1 733	12 491	3 343

Hospodářících domácností bylo v roce 2021 o 25,4 % více než v roce 1980. Domácností tvořených jednou rodinou byl celých čtyřicet let relativně stejný počet, naopak počet domácností jednotlivců se za stejné období zdvojnásobil. Zatímco u rodinných domácností se zvyšuje podíl úplných rodin, podíl neúplných rodin klesá, roste však podíl neúplných rodin se závislými dětmi.

Tab. 8.6 Domácnosti podle výsledků sčítání 1980 až 2021

(přepočteno na území kraje platné k 26. 3. 2021; do roku 2001 podle trvalého pobytu, od roku 2011 podle obvyklého pobytu)

	1980	1991	2001	2011	2021
Hospodařící domácnosti celkem	212 978	216 760	229 807	242 397	267 112
z toho: domácnosti jednotlivců	51 920	59 179	69 547	79 334	103 126
tvořené 1 rodinou	152 058	152 758	153 635	147 651	155 522
Rodinné domácnosti podle typu:					
úplné rodiny	.	.	.	118 056	128 573
bez závislých dětí	.	.	.	71 475	75 271
se závislými dětmi	.	.	.	46 581	53 302
neúplné rodiny	.	.	.	29 595	26 949
bez závislých dětí	.	.	.	14 052	11 170
se závislými dětmi	.	.	.	15 543	15 779

Domovní fond měl ve svém vývoji rostoucí tendenci. Počet obydlených domů sice mezi sčítáními 1980 a 1991 poklesl, pak ale začal narůstat. Přestože počet neobydlených domů v absolutní výši roste, jejich podíl zaznamenal po sčítání 2001 mírný pokles. Z obydlených domů převažují domy rodinné a jejich počet roste od roku 1991. Při posuzování obydlených domů podle vlastníka je patrné, že klesá úloha obcí a státu, a také bytových družstev, naopak výrazně roste počet domů, které vlastní fyzická osoba.

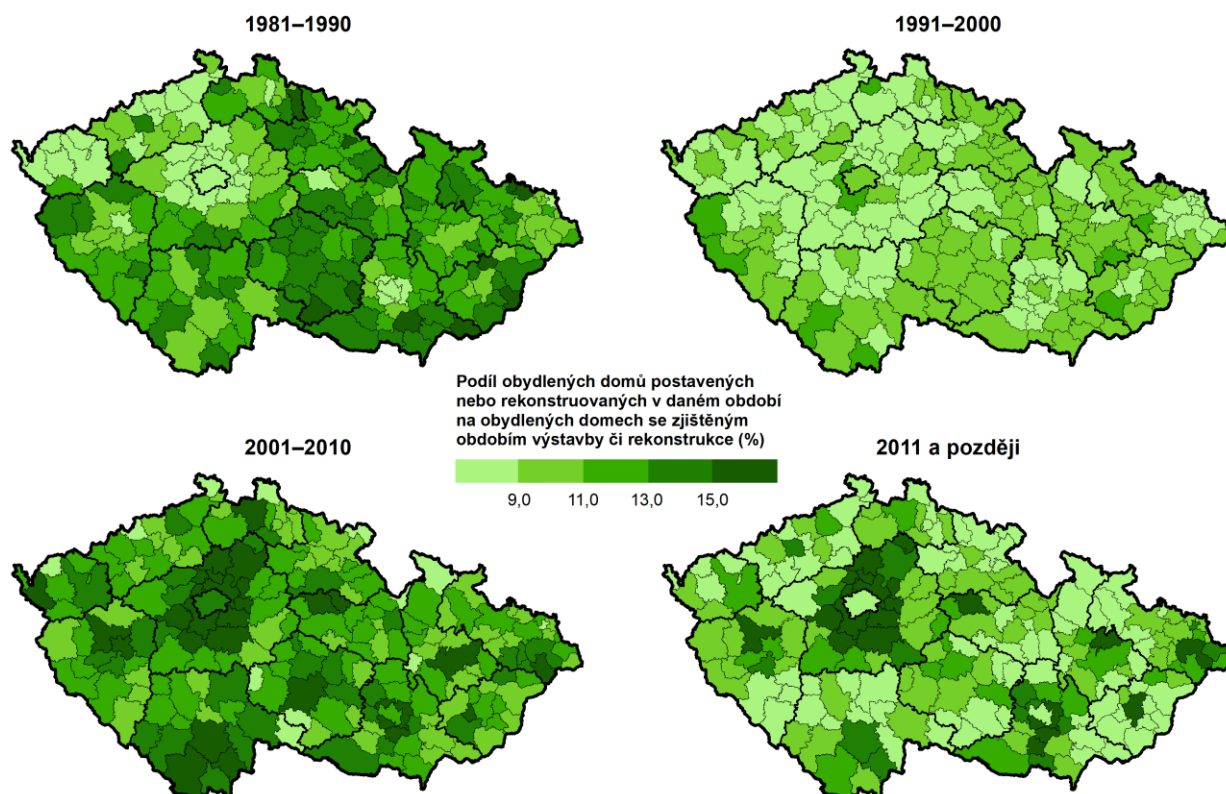
Obydlené domy v roce 2021 podle období výstavby nebo rekonstrukce ve správních obvodech ORP

Zdroj: ČSÚ 2021

Tab. 8.7 Domovní fond podle výsledků sčítání 1980 až 2021

(pře počteno na území kraje platné k 26. 3. 2021; do roku 2001 podle trvalého pobytu, od roku 2011 podle obvyklého pobytu)

	1980	1991	2001	2011	2021
Domy celkem	113 751	113 095	120 279	131 052	142 762
obydlené	99 223	94 992	95 538	105 835	115 802
neobydlené	14 528	18 103	24 741	25 217	26 960
Podíl neobydlených domů (%)	12,8	16,0	20,6	19,2	18,9
Z obydlých domů:					
rodinné domy	84 120	78 726	82 423	90 894	101 299
bytové domy	13 176	15 018	11 430	12 607	12 403
Podíl rodinných domů (%)	84,8	82,9	86,3	85,9	87,5
Obydlené domy podle vlastníka:					
fyzická osoba	81 141	77 093	81 441	87 805	102 005
obec, stát	13 928	13 204	5 025	3 156	2 429
bytové družstvo	2 797	2 905	1 621	970	251
spoluvlastnictví vlastníků bytů	.	.	.	8 687	8 891

Současně s domovním fondem rostl ve všech sledovaných obdobích i **fond bytový**. Zvýšil se však také počet i podíl neobydlených bytů. Podle právního důvodu užívání bytu je nejmarkantnější pokles podílů bytů nájemních a bytů družstevních ve prospěch bytů v osobním vlastnictví. Počet osob na 1 obydlý byt od sčítání v roce 1980 stále klesá. Při hodnocení dat o převažujícím způsobu vytápění bytů je třeba vzít v úvahu odlišnou metodiku mezi jednotlivými cenzy. I tak ale vidíme, že v časové řadě významně klesá počet bytů s lokálním topidlem a roste počet bytů s ústředním topením.

Tab. 8.8 Bytový fond podle výsledků sčítání 1980 až 2021

(pře počteno na území kraje platné k 26. 3. 2021; do roku 2001 podle trvalého pobytu, od roku 2011 podle obvyklého pobytu)

	1980	1991	2001	2011	2021
Byty celkem	220 224	227 384	244 476	268 963	302 349
obydlené	199 100	203 081	208 992	226 298	247 030
neobydlené	21 124	24 303	35 484	42 665	55 319
Podíl neobydlených bytů (%)	9,6	10,7	14,5	15,9	18,3
Obydlené byty podle druhu domu:					
v rodinných domech	99 485	88 870	96 377	105 432	116 018
v bytových domech	97 177	112 557	110 666	117 423	126 799
Podíl bytů v rodinných domech (%)	50,0	43,8	46,1	46,6	47,0
Obydlené byty podle právního důvodu užívání bytu:					
ve vlastním domě	86 115	80 704	79 088	85 779	92 920
v osobním vlastnictví	697	2 133	34 387	58 081	63 803
nájemní/pronajatý	73 100	73 928	55 732	46 160	45 716
družstevní	28 720	37 023	22 499	8 319	1 562
Obydlené byty podle převažujícího způsobu vytápění:					
ústřední dálkové nebo domovní	92 507	108 953	152 295	179 901	123 421
ústřední s vlastním zdrojem (v bytě)	19 993	46 361	17 903	17 933	83 958
lokální topidla (kamna)	85 647	46 385	31 672	19 964	19 238
Počet osob na 1 obydlý byt	2,83	2,73	2,60	2,44	2,24

Graf 8.5 Obydlené byty podle právního důvodu užívání bytu

(přepočteno na území kraje platné k 26. 3. 2021; do roku 2001 podle trvalého pobytu, od roku 2011 podle obvyklého pobytu)

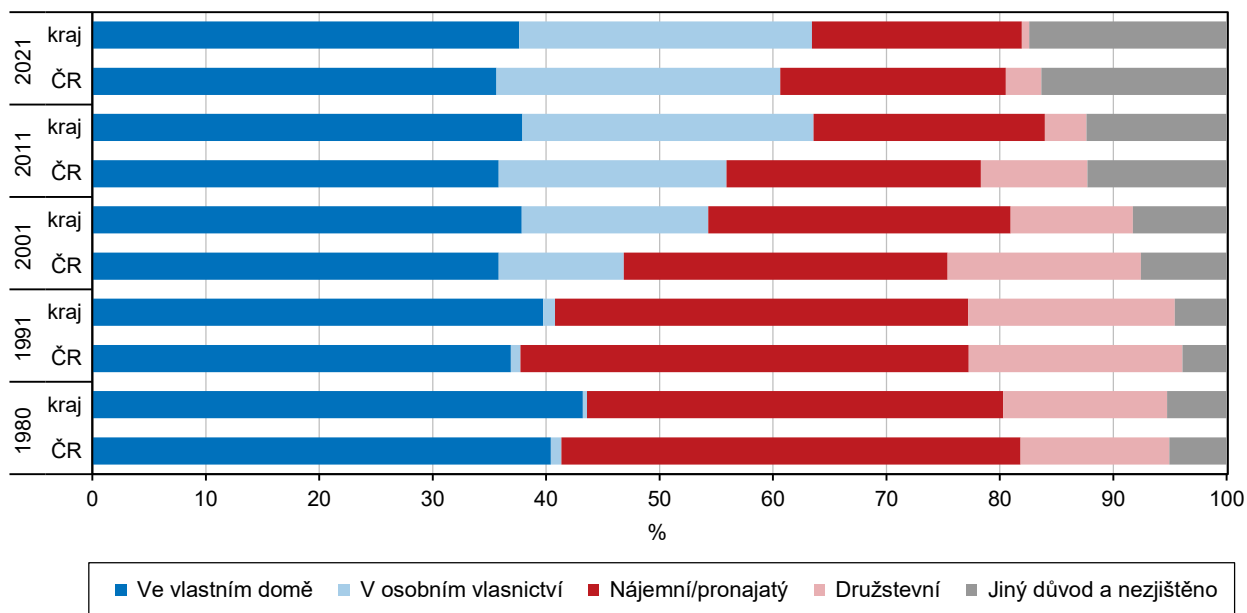

Metodické vysvětlivky

Obyvatelstvo

Údaj o **počtu obyvatel** ve výsledcích SLDB 2021 zahrnuje všechny obvykle bydlící obyvatele České republiky.

Místo obvyklého pobytu je definováno jako místo, kde osoba převážně pobývá, tráví dobu svého každodenního odpočinku bez ohledu na dočasnou nepřítomnost z důvodu rekreace, návštěv, pracovních cest, pobytu ve zdravotnickém zařízení apod., a kde je členem konkrétní domácnosti.

Pro zahrnutí osoby do obvykle bydlícího obyvatelstva České republiky je rozhodující kritérium délky pobytu nejméně 12 měsíců, příp. úmysl dlouhodobého pobytu.

Pro odvození místa obvyklého pobytu osoby byla určující deklarace na sčítacím formuláři týkající se faktického bydliště osoby (bez ohledu na místo trvalého pobytu, resp. povoleného přechodného pobytu); vyhodnocovány byly i další informace o faktickém bydlišti před rokem, údaje o místě trvalého pobytu, resp. povoleného přechodného pobytu, a místě sečtení.

Osoby v zařízeních jsou osoby s místem obvyklého pobytu ve všech typech ubytovacích zařízení sloužících k ubytování většího počtu osob (např. penziony pro důchodce, dětské domovy, ubytovny, věznice apod.).

Osoby bydlící mimo byty a zařízení jsou osoby s místem obvyklého pobytu v nouzových obydlích, mobilních objektech, rekreačních chatách, chalupách nebo v obytných domech, ale mimo byty (ubytování v nebytovém prostoru).

Osoby bez domova jsou osoby, které na sčítacím formuláři deklarovaly způsob bydlení „Žádné obydlí (bez domova)“. Za místo obvyklého pobytu je u osoby bez domova, v souladu s mezinárodními doporučeními, považováno místo sečtení.

Údaje o **státním občanství** jsou přebírané z registru obyvatel. **Cizinci** jsou obyvatelé s cizím státním občanstvím bez občanství České republiky. Osoby s dvojitým nebo vícenásobným státním občanstvím se zařazují do jednoho státního občanství podle pořadí Česká republika, jiný členský stát EU, jiná země v Evropě, jiná země mimo Evropu.

Národnost vyplnil každý podle svého rozhodnutí. Bylo možné uvedení až dvou národností nebo neuvedení žádné (údaj byl nepovinný).

Jako **mateřský jazyk** se uváděl jazyk, kterým se sčítanou osobou v dětství hovořila matka nebo osoby, které ji vychovaly (tj. první jazyk, kterým se sčítaná osoba učila mluvit.) Bylo možné uvést i dva mateřské jazyky.

Vyplnění údaje o **náboženské víře** bylo pro respondenty dobrovolné a v odpovědi mohli deklarovat, zda jsou věřící a slovním zápisem uvést náboženský směr, hnutí, církev nebo společnost, ke které se hlásí, nebo zda jsou bez náboženské víry.

Rodinný stav je stav de jure, tedy právní manželský stav osoby. Rozdíl mezi součtem za jednotlivé kategorie rodinného stavu a celkovým počtem představují kromě osob s nezjištěným rodinným stavem také osoby s registrovaným partnerstvím.

Registrované partnerství je stav de jure, tedy právní stav – registrované partnerství osob stejného pohlaví uzavřené podle zákona č. 115/2006 Sb., o registrovaném partnerství, anebo dle jiných právních předpisů v zahraničí.

Počet živě narozených dětí byl při sčítání zjišťován pouze u žen ve věku 15 a více let. Zahrnuje všechny děti živě narozené do rozhodného okamžiku sčítání (v manželství i mimo manželství), i když některé z dětí později zemřelo.

Nejvyšší dosažené vzdělání bylo zjišťováno pouze u osob ve věku 15 a více let podle nejvyšší ukončené školy. Údaje uvedené na sčítacím formuláři byly doplněny o informace o vzdělání z administrativních zdrojů. Osoby, které získaly vzdělání v soukromé nebo zahraniční vzdělávací instituci bez akreditace MŠMT, uváděly odpovídající stupeň vzdělání ve vzdělávacím systému ČR.

Místem bydliště v době narození se rozumělo místo obvyklého pobytu v době narození sčítané osoby, tj. první bydliště, kde sčítaná osoba žila hned po narození.

Místo a druh registrovaného pobytu byly pro účely sčítání převzaty ze systémů Ministerstva vnitra. Týká se občanů ČR a také cizinců s registrovaným pobytem v Česku. Místo registrovaného pobytu není vždy totožné s místem obvyklého pobytu osoby zjišťovaným ve sčítání.

Pracovní sílu (osoby ekonomicky aktivní) představují osoby zaměstnané (pracující) a nezaměstnané.

Mezi **zaměstnané** patří všechny osoby ve věku 15 a více let, které v rozhodný okamžik sčítání měly formální vazbu k zaměstnání nebo pracovaly alespoň 1 h týdně za mzdu, plat, nebo jiný druh odměny. Zahrnuti jsou rovněž pracující důchodci, pracující žáci a studenti a osoby na mateřské dovolené (28, resp. 37 týdnů).

Osoby s formální vazbou k zaměstnání jsou zaměstnanci a osoby s podnikatelským oprávněním, bez ohledu na délku pracovního úvazku, charakter pracovní aktivity (trvalý, dočasný) nebo druh pracovního poměru, dohody či smlouvy.

Nezaměstnané jsou všechny osoby ve věku 15 a více let, které byly v rozhodný okamžik sčítání bez práce a zároveň si práci hledaly (prostřednictvím Úřadu práce nebo jiným způsobem).

Osoby **mimo pracovní sílu** (osoby ekonomicky neaktivní) jsou osoby, které nepatří mezi zaměstnané ani nezaměstnané. Jsou to nepracující důchodci, ostatní nepracující osoby s vlastním zdrojem obživy, osoby na rodičovské dovolené, nepracující žáci a studenti, osoby v domácnosti, děti předškolního věku a ostatní závislé osoby.

U zaměstnaných osob bylo zjišťováno **postavení v zaměstnání, zaměstnání a odvětví ekonomické činnosti** podle současného zaměstnání, v případě více zaměstnání podle hlavního.

Postavení v zaměstnání bylo zjišťováno výhradně z administrativních zdrojů (IS ČSSZ, údaje GFŘ, RES).

Zaměstnavatelé jsou podnikatelé se zaměstnanci. *Osoby pracující na vlastní účet* jsou podnikatelé bez zaměstnanců. *Zaměstnanci* mají placená zaměstnanecká místa.

Jako **zaměstnání** (profese) se uváděla konkrétní vykonávaná práce, resp. pracovní pozice zaměstnané osoby.

Odvětví ekonomické činnosti bylo zjišťováno jako druh ekonomické činnosti zaměstnavatele, resp. předmět podnikání.

Dojíždka

Otázku týkající se **místa pracoviště/školy** vyplňovali pouze zaměstnaní (pracující) a žáci a studenti. Žáci a studenti, kteří při studiu zároveň pracují, vyplňovali adresu místa pracoviště.

U místa pracoviště se uváděla adresa místa výkonu práce (nikoliv např. sídla firmy).

Osoby, které neměly pevné místo pracoviště, ale pracovní dobu začínaly na stejné adrese (např. pracovníci v dopravě – řidiči aj.), uváděly místo nástupu do zaměstnání. Osoby, které místo výkonu zaměstnání často mění, uvedly „zaměstnání bez stálého pracoviště“.



Otázku na **frekvenci dojížděky do práce nebo školy** vyplňovali všichni zaměstnaní, žáci a studenti s výjimkou osob, které uvedly, že pracují/studují na adrese obvyklého pobytu, a osob bez stálého místa pracoviště. Osoby dojíždějící do práce/školy z jiného místa, než je adresa obvyklého pobytu, jsou zahrnuty v kategorii „z jiného místa než z obvyklého bydliště“.

Otázku na **dopravní prostředek** používaný k cestě do práce nebo školy vyplňovali všichni zaměstnaní a žáci a studenti kromě osob pracujících/studujících na adrese obvyklého pobytu. Bylo možné uvést jeden hlavní dopravní prostředek, tj. používaný k nejdelsí části cesty, a nejvýše dva další ke zbytku cesty.

Osoby **vyjíždějící/dojíždějící do zaměstnání a škol** jsou zaměstnaní (pracující) nebo žáci a studenti, jejichž místo pracoviště nebo školy bylo na jiné adrese, než je adresa jejich obvyklého pobytu. Mezi vyjíždějící/dojíždějící tedy nejsou zahrnuty osoby pracující/studující na adrese obvyklého pobytu, osoby se zaměstnáním bez stálého pracoviště a osoby s nezjištěným místem pracoviště/školy.

Domácnosti

Domácnosti jsou tvořeny osobami se společným místem obvyklého pobytu žijícími v jednom bytě nebo jiném obydlí. Údaje o domácnostech byly zpracovány podle zápisů příbuzenských a jiných vztahů na sčítacím formuláři, které byly doplněny o informace z administrativních zdrojů ministerstva vnitra.

Bytovou domácnost tvoří osoby žijící společně v jednom bytě.

Hospodařící domácnost tvoří osoby, které společně hospodaří, tj. společně hradí výdaje domácnosti, jako je strava, náklady na bydlení aj. Společné hospodaření se vztahuje i na děti, které do příslušné domácnosti patří, i když samy na výdaje domácnosti nepřispívají. Hospodařící domácnost může být typu:

- **Domácnost rodinná tvořená 1 úplnou rodinou** – zahrnuje manželský pár, neformální soužití druhá a družky – tzv. faktické manželství, registrované partnerství, příp. neformální soužití osob stejného pohlaví – tzv. faktické partnerství, a to ve všech případech s dětmi nebo bez dětí
- **Domácnost rodinná tvořená 1 neúplnou rodinou** – jeden z rodičů s alespoň jedním dítětem
- **Domácnost rodinná tvořená 2 a více rodinami**
- **Domácnost nerodinná vícečlenná** – dvě nebo více osob příbuzných i nepříbuzných, společně hospodařících, které netvoří rodinnou domácnost; mezi nerodinné vícečlenné domácnosti patří také domácnost prarodiče s vnoučaty (kromě prarodičů tvořících pár – úplnou rodinu)
- **Domácnost jednotlivce**

Součástí rodinných domácností tvořených 1 rodinou mohou být i další jednotlivé osoby, pokud s rodinou společně hospodaří.

Hospodařící domácnosti byly zpracovány za osoby bydlící v bytech, mimo byty a také za rodiny, příp. vícečlenné nerodinné domácnosti v zařízení. Jednotlivé osoby žijící v zařízení a osoby bez domova nejsou do počtu hospodařících domácností zahrnuty.

Ve výsledcích sčítání jsou hospodařící domácnosti tvořené 1 rodinou tříděny mimo jiné podle počtu závislých dětí. Závislé dítě je každá osoba v domácnosti tvořené 1 rodinou, jejíž postavení v domácnosti je „dítě“, není zahrnuta mezi pracovní sílu a zároveň je ve věku 0–25 let.

Byty

V rámci sčítání byl za všechny osoby, resp. domácnosti zjišťován jejich **způsob bydlení / typ obydlí**. Kromě bytu se v případě osob rozlišuje i bydlení v ubytovacím zařízení, různé způsoby bydlení mimo bytový fond v jiných objektech a prostorách (rekreační objekt, nouzové obydlí, mobilní obydlí apod.) a osoby bez domova (bez obydlí).

Další charakteristiky bydlení byly zjišťovány pouze za obydlené byty.

Byt je uzavřený soubor místností, popřípadě jedna místnost, které splňují požadavky na bydlení a jsou k bydlení určeny.

Obydlený byt je byt, ve kterém má alespoň jedna osoba obvyklý pobyt.

Neobydlený byt je byt, ve kterém nemá žádná osoba obvyklý pobyt.

Právní důvod užívání bytu charakterizuje status užívání z hlediska uživatele bytu, tedy domácnosti, která v bytě bydlí.

Byt ve vlastním domě je byt, jehož uživatel je současně vlastníkem nebo spoluvlastníkem domu.

Byt v osobním vlastnictví je byt, jehož uživatel je samostatně veden v katastru nemovitostí jako vlastník jednotky.

Jiné bezplatné užívání bytu je bezplatné užívání většinou na základě rodinných vazeb nebo dohody uživatele bytu a vlastníka bytu či domu. Uživatel bytu nemá uzavřenou nájemní smlouvu, ale náklady na bydlení a provoz domácnosti (elektřina, plyn, voda, odvoz odpadu) si může hradit.

Byt nájemní/pronajatý je užíván na základě nájemní smlouvy; zahrnuje i případy osob bydlících v podnájmu v pronajatém bytě.

Byt družstevní je byt ve vlastnictví družstva, přičemž uživatel bytu je současně členem družstva.

Jiný důvod užívání bytu zahrnuje všechny ostatní případy než výše uvedené právní důvody užívání bytu (např. dříve samostatně rozlišované byty služební, domovnické aj.).

Obytná místnost je místnost bytu (např. obývací pokoj, ložnice, jídelna, kuchyně), která je určena k bydlení a má podlahovou plochu alespoň 4 m².

Celková plocha bytu je plocha měřená uvnitř obvodových stěn bytu, uváděná v m² a zaokrouhlená na celé číslo. Zahrnuje plochu všech obytných místností i dalších částí bytu (příslušenství, předsíň apod.). Nezahrnuje plochu dalších prostor příslušejících k bytu, jako jsou neobyvatelné sklepy nebo půdy, terasy, balkóny, lodžie (ani zasklené).

Ústřední dálkové vytápění je vytápění z kotelny umístěné mimo dům, zpravidla pro více domů.

Ústřední domovní vytápění je vytápění z kotelny/kotle v domě, zpravidla vytápí 2 a více bytů v domě.

Ústřední vytápění s vlastním zdrojem je vytápění zřízené pouze pro jeden byt, je napojeno na jeden tepelný zdroj (kotel) a je obsluhováno uživatelem bytu přímo. Tento způsob vytápění zahrnuje i vytápění u rodinných domů s jedním bytem, bez ohledu na umístění zdroje (kotel v některé místnosti bytu nebo např. ve sklepě).

Jako **lokální topidla/kamna** se označuje vytápění zdroji tepla, umístěnými v jednotlivých místnostech bytu. Zahrnuje všechny druhy kamen či zdrojů tepla, bez ohledu na užívané palivo (tedy např. i akumulární kamna, WAW, přímotopy, krby).



Údaj **poloha bytu v domě** označuje podlaží, na němž se nacházejí (hlavní) vstupní dveře do bytu. V případě bytu v podkroví se podkroví považuje za další řádné podlaží/poschodí.

Domy

Do **počtu domů** jsou zahrnuty všechny domy určené k bydlení, tj. objekty s byty (bytem) a objekty obsahující jiné prostory určené k bydlení nebo dlouhodobějšímu ubytování, jako jsou ubytovací zařízení. Do počtu domů tak patří kromě rodinných a bytových domů i provozní budovy s bytem (např. škola s bytem) a různá zařízení určená k bydlení – např. domovy mládeže, internáty, dětské domovy, ústavy sociální péče, domovy důchodců, penziony pro důchodce, kláštery a konventy, azylová zařízení pro cizince, ubytovny apod.

Obydlený dům je dům určený k bydlení, ve kterém má alespoň jedna osoba obvyklý pobyt.

Neobydlený dům je dům určený k bydlení, ve kterém nemá žádná osoba obvyklý pobyt. Do počtu neobydlených domů jsou zahrnuty všechny domy s byty a všechny domy s ubytovacím zařízením bez bytu, pokud jsou určeny k bydlení. Neobydlené objekty bez bytů, příp. se zařízením sloužícím pouze ke krátkodobému ubytování (hotely, turistické ubytovny, nemocnice apod.) nejsou do počtu neobydlených domů zahrnuty.

Podle **druhu domu** se rozlišují:

- rodinný dům – má maximálně tři samostatné byty a převažujícím účelem využití domu je bydlení. Rodinný dům může být samostatný, dvojdomek (společná část obvodové zdi s rodinným domem na sousedící parcele) nebo řadový (alespoň tři rodinné domy k sobě přiléhají částí obvodové zdi). Nepatří sem jedno- až tříbytové budovy se zařízením určeným k bydlení či s převažujícím využitím k jinému účelu.
- bytový dům – má čtyři a více bytů, přístupných zpravidla ze společné chodby nebo schodiště, a převažujícím účelem využití domu je bydlení, počet podlaží není určující. Nepatří sem čtyř- a vícebytové budovy se zařízením určeným k bydlení či s převažujícím využitím k jinému účelu.
- ostatní budovy – zahrnují všechny další druhy budov kromě rodinných a bytových domů.

Vlastníkem domu je fyzická nebo právnická osoba, případně jejich kombinace. Údaje o vlastnické struktuře domovního fondu byly převzaty z dat katastru nemovitostí platných k 26. 3. 2021. Rozhodující je forma vlastnictví, nikoliv počet vlastníků. Typ vlastníka – fyzická osoba – zahrnuje i případy více spoluvlastníků domu, pokud to jsou fyzické osoby (např. společné jmění manželů). Spoluvlastnictví vlastníků bytů (jednotek) zahrnuje pouze případy, kdy je celý dům ve spoluvlastnictví fyzických či právnických osob, které jsou vedeny v katastru nemovitostí jako vlastníci konkrétních vymezených jednotek typu byt či skupina bytů. Typ vlastníka – jiná právnická osoba – se vyskytuje u domů patřících jiným právnickým osobám, než jsou bytová družstva, obce či stát. Kombinace vlastníků zahrnuje ostatní případy spoluvlastnictví domu více vlastníky různého typu, kteří zároveň nejsou v katastru nemovitostí uvedeni jako vlastníci jednotek (např. fyzické a jiné právnické osoby, obce a bytového družstva apod.).

Obdobím výstavby nebo rekonstrukce se rozumí období, kdy byl dům dostavěn a předán do užívání (kolaudace), případně proběhla jeho významná rekonstrukce spojená s modernizací bytů, přístavbou/nástavbou nových podlaží či bytů, která vyžadovala kolaudační souhlas.

Při určování převažujícího **materiálu nosných zdí** se nepřihlíží k materiálu základů ani příček. Za nosné zdi domu se považují ty, které nesou stropy a střechu; jsou to zpravidla všechny vnější zdi (kromě skeletových konstrukcí). Kategorie „kámen, cihly, tvárnice“ zahrnuje rovněž kombinace těchto tří materiálů.

Způsob odvádění odpadních vod z domu vypovídá o tom, zda má dům domovní přípojku na kanalizační síť (veřejnou), vlastní domácí čističku odpadních vod, žumpu, jímku či septik, nebo zda je dům bez kanalizace a jímky (přímý odpad do terénu či vodoteče). Rozhodujícím kritériem pro zařazení do jednotlivých kategorií je způsob likvidace splaškových, nikoliv dešťových vod.

Výtah v domě charakterizuje vybavenost domu osobním výtahem (výtahem využitelným pro přepravu osob). Je-li v domě pouze nákladní výtah, který uživatelé bytů nemohou běžně užívat (např. v provozních budovách), je dům zařazen do kategorie „bez výtahu“.

Ústřední dálkové vytápění je vytápění z kotelny umístěné mimo dům, zpravidla pro více domů.

Ústřední domovní vytápění je vytápění z kotelny/kotle v domě, zpravidla vytápí 2 a více bytů v domě.

Domy **bez ústředního topení** jsou domy bez ústředního dálkového a ústředního domovního vytápění. Jednotlivé byty mohou být vytápěny ústředním topením s vlastním zdrojem pouze pro daný byt nebo jiným způsobem, případně jsou bez vytápění.

Srovnatelnost výsledků sčítání 2021 a 2011

Výsledky SLDB 2021 jsou stejně jako v případě **SLDB 2011** zpracovány a publikovány **za obvykle bydlící obyvatelstvo**, resp. tříděny podle místa obvyklého pobytu osob. Údaje těchto dvou sčítání jsou tak metodicky srovnatelné.

Oproti tomu při předcházejících sčítáních v letech 1961–2001 probíhalo veškeré zpracování a publikování výsledků podle místa trvalého pobytu osob, případně podle místa dlouhodobého pobytu. Srovnatelnost s údaji těchto starších sčítání je proto omezená. Zpracování údajů podle místa obvyklého pobytu osoby se totiž promítá do všech věčných okruhů zpracovaných dat. Je určující jak pro územní identifikaci a třídění, tak pro zpracování domácností, určení obydlenosti bytu a domu a pro zpracování charakteristik s vazbami na území či porovnávání adres, jako jsou bydliště jeden rok před sčítáním, bydliště v době narození a dojíždka do místa pracoviště nebo školy.

Pojem **registrovaný pobyt** v SLDB 2021 odpovídá pojmu trvalý nebo dlouhodobý pobyt v SLDB 2011. Zahrnuje trvalý pobyt občana ČR, trvalý pobyt cizince a různé druhy dlouhodobého pobytu cizince registrované v systémech Ministerstva vnitra.

Údaje o **státním občanství** jsou v SLDB 2021 zpravidla, není-li uvedeno jinak, publikovány za všechny obyvatele České republiky podle jednoho státního občanství. Osoby s dvojitým nebo vícenásobným státním občanstvím mají odvozeno toto jedno (hlavní) státní občanství podle pořadí: Česká republika, jiný členský stát EU, jiná země v Evropě, jiná země mimo Evropu. Ve výsledcích SLDB 2011 byly údaje za osoby s jedním státním občanstvím a dvojitým státním občanstvím uváděny zvlášť, přičemž údaj o dvojitým občanství zahrnoval pouze kombinace Česká republika a jiný stát.

Údaje o **národnosti** byly v SLDB 2021 kromě jedné deklarované národnosti zpracovány i za kombinace všech samostatně kódovaných národností. Ve výstupech SLDB 2021 jsou přednostně uváděny údaje o národnosti v novém pojetí – úhrnné počty všech osob (s jednou nebo dvěma národnostmi), které danou národnost uvedly, buď jako jedinou nebo v kombinaci s jinou národností. Osoby, které uvedly dvě národnosti, jsou tak započteny v údajích u obou národností. Ve sčítání 2011 a dříve byly zpracovány jen údaje za vybrané kombinace národností, srovnatelný údaj tohoto typu proto není z předchozích sčítání možné získat, přestože metodické pojetí otázky na národnost bylo stejné.

Rovněž údaje o **mateřském jazyce** byly v SLDB 2021 zpracovány kromě jednotlivých jazyků i za kombinace všech samostatně kódovaných jazyků. Ve výstupech SLDB 2021 jsou přednostně uváděny údaje o mateřském jazyce v novém pojetí – úhrnné počty všech osob (s jedním nebo dvěma mateřskými jazyky), které daný jazyk uvedly, buď jako jediný nebo v kombinaci s jiným jazykem. Osoby, které uvedly dva mateřské jazyky, jsou tak započteny v údajích u obou jazyků. Stejně jako v případě národnosti byly ve sčítání 2011 a dříve zpracovány jen údaje za vybrané kombinace jazyků, srovnatelný údaj tohoto typu proto není z předchozích sčítání možné získat, přestože metodické pojetí otázky na mateřský jazyk bylo stejné.

Oproti SLDB 2011 byly údaje o **náboženské víře** v SLDB 2021 samostatně zjišťovány a publikovány za rozšířený seznam konkrétních církví, hnutí, náboženských společností a směrů, včetně kategorií pro zápisy přesvědčení jako např. ateismus, agnosticismus, animismus. Osoby, které označily, že jsou věřící – hlásící se



k církvi, náboženské společnosti apod., ale konkrétní církev, společnost ani směr nevedly, jsou ve výsledcích uváděny v samostatné kategorii „věřící hlásící se k církvi, náboženské společnosti nebo směru – nevedená církev, náboženská společnost nebo směr“. Ve výsledcích sčítání 2011 byly tyto osoby zahrnuty mezi „věřící – nehlásící se k žádné církvi ani náboženské společnosti“.

Nejvyšší dosažené vzdělání bylo v rámci zjišťování při SLDB 2021 členěno do kategorií, které umožňují převod údajů na odpovídající úroveň platné klasifikace ISCED 2011 (Mezinárodní klasifikace vzdělání) nebo na údaje srovnatelné s výsledky sčítání 2011. Údaje „nástavbové/zkrácené studium“ a „pomaturitní studium“ rozlišované při SLDB 2021 byly v SLDB 2011 zjišťovány jako jediná kategorie „nástavbové studium (vč. pomaturitního studia)“. Obdobně kategorie „konzervatoř (ukončena absolutoriem)“ a „vyšší odborné vzdělání (DiS.)“ zjišťované v SLDB 2021 samostatně byly v SLDB 2011 zahrnuty ve společné skupině „vyšší odborné vzdělání (absolutorium)“.

Nejvyšší dosažené vzdělání v SLDB 2021 podle klasifikace ISCED 2011

bez vzdělání	ISCED 0
neukončené základní vzdělání	ISCED 1
základní vzdělání	ISCED 2
střední nebo vyučení (bez maturity)	ISCED 3
úplné střední všeobecné (s maturitou)	
úplné střední odborné (s maturitou)	
nástavbové / zkrácené studium (s maturitou), absolvování dvou nebo více oborů středních škol	
pomaturitní studium	ISCED 4
konzervatoř (ukončena absolutoriem)	ISCED 5
vyšší odborné vzdělání (DiS.)	ISCED 6
bakalářské (Bc., BcA.)	
magisterské (Ing., Mgr., MUDr., JUDr., PhDr. aj.)	ISCED 7
doktorské (Ph.D., ThD., CSc., DrSc.)	ISCED 8

V údajích o **ekonomické aktivitě** došlo v souladu s mezinárodní metodikou ke změně terminologie. V SLDB 2021 je užíván pojem „pracovní síla“ pro osoby označované dříve jako „osoby ekonomicky aktivní“ a „osoby mimo pracovní sílu“ namísto „osoby ekonomicky neaktivní“.

Při sčítání 2021 se, na rozdíl od SLDB 2011, kromě zařazení osoby do jednotlivých kategorií podle ekonomické aktivity zjišťovalo na sčítacím formuláři i odpracování alespoň jedné hodiny týdně a využity byly rovněž údaje o ekonomické aktivitě z administrativních zdrojů. Údaje o ekonomické aktivitě ze sčítání 2011 a 2021 proto nejsou plně srovnatelné.

V rámci SLDB 2021 byla nově zjišťována kategorie „osoby na rodičovské dovolené“. Při SLDB 2011 mohly být tyto osoby zahrnuty v různých kategoriích – jako osoby s vlastním zdrojem obživy (s rodičovským příspěvkem), nebo osoby v domácnosti a ostatní závislé osoby. Ve srovnání se SLDB 2011 není již při sčítání 2021 rozlišována kategorie „nezaměstnaní hledající první zaměstnání“, k dispozici jsou pouze údaje za nezaměstnané celkem.

Údaje o zaměstnání, postavení v zaměstnání a odvětví ekonomické činnosti byly v SLDB 2021 zjišťovány výhradně za osoby zaměstnané podle jejich současného hlavního zaměstnání. Při SLDB 2011 byl údaj zjišťován rovněž za nezaměstnané podle posledního vykonávaného zaměstnání.

V údajích o **postavení v zaměstnání** v SLDB 2021 již nejsou rozlišovány kategorie „členové produkčních družstev“ a „pomáhající rodinní příslušníci“.

Údaj o **místě pracoviště/školy** a navazující údaje o dojížděci jsou v SLDB 2021 sledovány u zaměstnaných (pracujících) žáků a studentů podle místa pracoviště, stejně jako u ostatních zaměstnaných. V SLDB 2011 však žáci a studenti, kteří při studiu zároveň pracovali, uváděli údaje o místě školy a dojížděci do školy. Srovnatelnost údajů za dojížděku je i z důvodu dalších metodických změn omezená.

Frekvence dojížděky do zaměstnání a školy byla při SLDB 2011 sledována pouze u meziobecní dojížděky, zjišťovány byly navíc odlišné kategorie než u SLDB 2021.

Jako **dopravní prostředek** používaný při cestě do práce nebo školy bylo při SLDB 2011 možné určit nejvýše tři dopravní prostředky bez rozlišení jejich významu. Při SLDB 2021 byl naproti tomu zjišťován zvlášť hlavní dopravní prostředek a nejvýše dva doplňkové – vedlejší dopravní prostředky.

Metodika odvození údajů za **hospodařící domácnosti** na základě místa obvyklého pobytu společně žijících a společně hospodařících osob byla v SLDB 2021 zachována. Informace o vztazích mezi osobami byly ovšem oproti SLDB 2011 zjišťovány na sčítacím formuláři odlišným způsobem (úplná matice vztahů) a využity byly i údaje z administrativních zdrojů. Kromě získání přesnějších údajů tím mohla být ovlivněna i srovnatelnost údajů s výsledky SLDB 2011.

Domácnost prarodičů-partnerů s vnoučaty je v SLDB 2021 zahrnuta mezi rodinné domácnosti – úplné rodiny. V roce 2011 patřily tyto případy do kategorie vícečlenná nerodinná domácnost-prarodič/prarodiče s vnoučaty.

Údaje o **velikosti bytu** (plocha a počet místností) byly při sčítání 2021 zjišťovány odlišným, zjednodušeným způsobem než v roce 2011. V SLDB 2021 byla zjišťována pouze celková plocha bytu, nikoli obytná plocha, ani plocha jednotlivých typů místností.

Obytná místnost v SLDB 2021 je místnost určená k bydlení, s plochou 4 m² a více. Do počtu obytných místností se započítává i kuchyně, pokud je samostatnou místností. Vybavení bytu kuchyní nebo kuchyňským koutem bylo proto zjišťováno samostatně. Při sčítání 2011 byla za standardní obytnou místnost považována místnost s plochou 8 m² a více, menší obytné místnosti s plochou 4 až 8 m² byly zjišťovány samostatně, jiné bylo i rozlišení kuchyně a kuchyňského koutu.

V údajích o zavedení **plynu** do bytu odpovídá kategorie „bez plynu“ ze SLDB 2011 součtu kategorií „pouze plynové tlakové lahve“ a „bez přívodu plynu“ v SLDB 2021.

V údajích o zavedení **vodovodu** do bytu i do domu v SLDB 2021 je navíc oproti předchozímu sčítání k dispozici i kategorie „z veřejné sítě i soukromého zdroje vody“ současně.

V údajích o **způsobu vytápění** bytu je v SLDB 2021 odlišně vymezena kategorie „ústřední s vlastním zdrojem pro daný byt“, kdy není rozhodující umístění zdroje, ale skutečnost, že slouží pouze pro tento byt a uživatel bytu jej může obsluhovat přímo. Do roku 2011 byla užívána kategorie „ústřední s vlastním zdrojem v bytě“ – tzv. etážové topení, kdy je zdroj (kotel) umístěn přímo v bytě. Odlišné posuzování u rodinných domů s 1 bytem představuje významný rozdíl mezi SLDB 2011 a 2021 v údajích pro kategorie „ústřední domovní“ a „ústřední s vlastním zdrojem pro byt“.

Zdroj energie užívaný k vytápění byl v SLDB 2021 zjišťován detailněji; kromě rozšíření seznamu rozlišovaných kategorií byl zjišťován hlavní zdroj energie a k němu nejvýše dva další vedlejší zdroje energie.



Poloha bytu v domě označuje v SLDB 2021 podlaží, na němž se nacházejí (hlavní) vstupní dveře do bytu. Při sčítání 2011 se v případě bytu umístěného ve více podlažích uvádělo nižší, s výjimkou zvláštní kategorie „přízemí a 1. patro“, využívané zejména u rodinných domů.

Obydlenost domů a bytů je při SLDB 2021 odvozena od počtu obvykle bydlících osob stejně jako v SLDB 2011, nejsou však již zjišťovány důvody neobydlenosti.

Při SLDB 2021 byl pro rozlišení **druhu domu** na rodinný dům nebo bytový dům určující počet bytů, nepřihlíželo se k počtu podlaží jako v SLDB 2011.

Údaj o **způsobu vytápění domu** byl v SLDB 2021 odvozen z údajů o způsobu vytápění za byty v domě. Oproti SLDB 2011 je omezen na zjišťování ústředního topení, není rozlišován zdroj energie u kotelny v domě.

1. Vybrané ukazatele ze Sčítání lidu, domů a bytů k 26. 3. 2021 podle krajů

(podle obvyklého pobytu; všechny podíly jsou vypočteny z údajů se zjištěnou příslušnou charakteristikou)

	Česká republika	v tom kraje						
		Hl. město Praha	Středo-český	Jiho-český	Plzeňský	Karlovarský	Ústecký	Liberecký
Území, sídelní struktura								
Rozloha (km ²)	78 871	496	10 928	10 058	7 649	3 310	5 339	3 163
Počet obcí	6 258	1	1 144	624	501	134	354	215
z toho se statutem města	608	1	84	56	57	38	59	39
Podíl městského obyvatelstva (%)	68,7	100,0	50,6	63,6	66,7	81,5	78,7	77,0
Počet obyvatel v obcích:								
do 199 obyvatel	178 213	-	25 640	26 875	18 569	2 104	5 908	3 866
s 200–999 obyvateli	1 615 675	-	321 318	125 288	103 368	37 563	103 874	66 431
s 1 000–4 999 obyvateli	2 374 108	-	475 811	167 868	167 855	65 420	143 246	92 078
Počet částí obcí	15 104	112	2 807	1 989	1 538	528	1 154	768
Počet základních sídelních jednotek	23 583	953	3 810	2 683	1 983	839	1 912	1 146
Hustota zalidnění (osoby/km ²)	133,4	2 622,8	129,5	62,8	76,0	84,3	147,8	137,6
Obyvatelstvo								
Počet obyvatel	10 524 167	1 301 432	1 415 463	631 803	581 436	279 103	789 098	435 220
z toho ženy	5 337 619	667 983	712 922	319 635	292 557	140 993	400 133	219 800
Obyvatelstvo podle věku:								
0–14 let	1 691 760	199 369	253 371	101 258	90 994	42 586	126 959	71 331
15–64 let	6 684 359	863 086	895 370	395 965	369 496	177 136	499 753	272 731
65 let a více	2 148 048	238 977	266 722	134 580	120 946	59 381	162 386	91 158
Průměrný věk	42,7	41,4	41,6	43,2	43,0	43,6	42,7	42,7
Obyvatelstvo podle rodinného stavu:								
svobodní	4 508 591	620 315	605 675	261 096	243 009	120 805	348 677	187 026
ženatí, vdané	4 007 342	443 874	551 874	249 647	225 808	96 847	273 757	160 340
rozvedení	1 233 112	150 163	161 441	73 632	68 817	40 439	107 753	56 997
ovdovělí	720 575	70 478	90 001	45 357	40 445	19 852	56 193	29 042
Obyvatelstvo podle národnosti ¹⁾ :								
česká	6 415 104	803 153	903 714	406 844	363 670	169 040	493 604	271 797
moravská	556 641	7 651	4 921	2 434	1 083	591	1 502	1 053
slezská	31 301	945	459	117	75	27	70	73
slovenská	162 578	31 987	22 453	6 406	7 596	5 745	9 886	5 607
ukrajinská	92 892	33 099	16 199	3 921	7 476	2 552	4 877	3 793
neuvedeno	3 321 058	369 317	457 574	209 289	195 099	95 771	271 809	148 601
Obyvatelstvo podle náboženské víry:								
věřící, hlásící se k církvi, náboženské společnosti nebo směru	1 374 285	150 695	115 570	75 579	47 467	19 088	39 557	28 648
věřící, nehlásící se k církvi, náboženské společnosti nebo směru	960 201	136 397	107 081	62 275	45 159	20 082	47 189	30 136
bez náboženské víry	5 027 141	645 956	767 306	282 437	301 315	151 389	462 065	244 171
neuvedeno	3 162 540	368 384	425 506	211 512	187 495	88 544	240 287	132 265
Obyvatelstvo ve věku 15 let a více podle nejvyššího dosaženého vzdělání:								
celkem	8 832 407	1 102 063	1 162 092	530 545	490 442	236 517	662 139	363 889
bez vzdělání	56 100	3 916	6 682	3 052	3 037	2 779	7 794	2 817
základní vč. neukončeného	1 107 860	85 743	141 349	67 839	64 163	39 915	110 309	49 895
střední vč. vyučení (bez maturity)	2 736 983	187 884	354 022	177 523	162 010	81 345	223 213	124 205
úplné střední (s maturitou) včetně nástavbového a pomaturitního	2 729 091	361 420	378 109	164 649	151 830	66 737	189 331	108 828
vyšší odborné, konzervatoř	138 588	24 906	20 836	8 322	7 896	3 062	8 024	4 975
vysokoškolské	1 552 407	371 351	196 805	79 899	70 888	22 803	68 782	48 054
nezjištěno	511 378	66 843	64 289	29 261	30 618	19 876	54 686	25 115

¹⁾ osoby, které uvedly dvě národnosti, jsou započteny v obou národnostech

v tom kraje							
Králové- hradecký	Pardu- bický	Vysočina	Jího- moravský	Olomouc- ký	Zlínský	Moravsko- slezský	
Území, sídelní struktura							
4 759	4 519	6 796	7 188	5 272	3 963	5 431	Rozloha (km ²)
448	451	704	673	402	307	300	Počet obcí
48	38	35	50	31	30	42	z toho se statutem města
65,9	61,4	56,2	62,4	57,2	59,0	73,8	Podíl městského obyvatelstva (%)
14 679	13 899	40 459	14 187	6 944	2 759	2 324	Počet obyvatel v obcích:
119 631	123 730	131 785	193 882	110 751	101 102	76 952	do 199 obyvatel
109 550	114 327	98 833	323 477	188 700	176 047	250 896	s 200–999 obyvateli
1 076	992	1 404	907	768	438	623	s 1 000–4 999 obyvateli
1 577	1 381	1 867	1 668	1 217	983	1 564	Počet částí obcí
113,1	112,9	73,2	166,6	117,6	142,4	214,1	Počet základních sídelních jednotek
Obyvatelstvo							Hustota zalidnění (osoby/km ²)
538 303	510 037	497 661	1 197 651	619 788	564 331	1 162 841	Počet obyvatel
272 286	257 091	250 293	608 098	315 893	287 185	592 750	z toho ženy
84 677	82 756	79 198	193 674	98 164	87 299	180 124	Obyvatelstvo podle věku:
333 200	319 764	312 024	762 972	388 906	354 350	739 606	0–14 let
120 426	107 517	106 439	241 005	132 718	122 682	243 111	15–64 let
43,6	42,9	43,4	42,4	43,3	43,8	43,3	65 let a více
221 061	211 715	201 102	514 296	259 618	227 837	486 359	Průměrný věk
210 863	203 365	210 339	466 437	240 240	231 580	442 371	Obyvatelstvo podle rodinného stavu:
65 509	56 611	48 514	128 686	72 374	60 010	142 166	svobodní
38 781	36 328	36 402	80 747	45 503	43 246	88 200	ženatí, vdané
345 197	325 534	307 458	629 566	358 007	324 192	713 328	rozvedení
1 693	5 993	32 696	268 988	84 235	92 213	51 588	ovdovělí
87	112	85	883	1 161	238	26 969	Obyvatelstvo podle národnosti ¹⁾ :
5 577	4 938	3 363	21 094	7 474	6 938	23 514	česká
3 416	3 029	2 196	7 821	1 601	1 197	1 715	moravská
180 134	170 031	159 950	339 415	194 420	167 780	361 868	slezská
49 754	61 583	103 776	230 654	89 593	155 475	206 846	slovenská
42 249	41 788	49 016	134 443	63 065	64 469	116 852	ukrajinská
279 746	248 712	189 326	495 772	281 458	182 575	494 913	neuveдено
166 554	157 954	155 543	336 782	185 672	161 812	344 230	Obyvatelstvo podle náboženské víry:
453 626	427 281	418 463	1 003 977	521 624	477 032	982 717	věřící, hlásící se k církvi,
2 711	2 656	2 045	4 947	3 633	2 524	7 507	náboženské společnosti nebo směru
57 514	53 808	51 793	121 166	66 923	61 957	135 486	věřící, nehlásící se k církvi,
154 031	149 516	153 400	301 905	174 363	164 718	328 848	náboženské společnosti nebo směru
143 910	132 997	130 037	304 647	160 512	146 065	290 019	bez náboženské víry
7 113	7 375	6 922	15 190	7 209	5 855	10 903	neuveдено
63 077	58 987	56 276	207 890	81 795	74 338	151 462	Obyvatelstvo ve věku 15 let a více
25 270	21 942	17 990	48 232	27 189	21 575	58 492	podle nejvyššího dosaženého vzdělání:
							celkem
							bez vzdělání
							základní vč. neukončeného
							střední vč. vyučení (bez maturity)
							úplné střední (s maturitou) včetně
							nástavbového a pomaturitního
							vyšší odborné, konzervatoř
							vysokoškolské
							nezjištěno

1. Vybrané ukazatele ze Sčítání lidu, domů a bytů k 26. 3. 2021 podle krajů

(podle obvyklého pobytu; všechny podíly jsou vypočteny z údajů se zjištěnou příslušnou charakteristikou)

	Česká republika	v tom kraje						
		Hl. město Praha	Středo-český	Jiho-český	Plzeňský	Karlovarský	Ústecký	Liberecký
Počet obyvatel s místem bydliště v době narození v obci obvyklého pobytu	5 304 731	699 027	588 701	302 741	278 528	129 091	393 366	211 929
Počet obyvatel s místem bydliště k 26. 3. 2020 v obci obvyklého pobytu	9 973 254	1 236 317	1 324 216	598 956	549 237	262 201	747 572	412 416
Obyvatelstvo podle způsobu bydlení:								
v bytech	10 104 385	1 261 930	1 346 510	607 511	552 931	263 589	754 677	416 993
v zařízeních	187 578	23 624	25 204	10 214	11 387	6 269	14 676	8 729
mimo byty a zařízení	228 478	15 267	43 529	13 875	17 051	9 136	19 436	9 369
osoby bez domova	3 726	611	220	203	67	109	309	129
		Ekonomická aktivita						
Pracovní síla	5 563 258	766 484	758 515	327 520	308 362	142 659	400 698	225 481
zaměstnaní	5 290 071	733 840	726 887	314 154	295 810	130 956	369 950	213 877
pracující důchodci	565 811	76 668	74 609	35 759	32 686	14 052	43 622	24 145
pracující žáci a studenti	231 574	49 745	29 391	12 628	11 481	3 893	13 507	7 526
osoby na mateřské dovolené	40 097	5 822	5 815	2 404	2 192	789	2 386	1 494
ostatní zaměstnaní	4 452 589	601 605	617 072	263 363	249 451	112 222	310 435	180 712
nezaměstnaní	273 187	32 644	31 628	13 366	12 552	11 703	30 748	11 604
Osoby mimo pracovní sílu	4 830 885	512 729	642 233	297 036	265 235	129 541	372 082	203 599
nepracující důchodci	2 281 067	209 297	274 052	144 722	129 457	63 847	179 712	97 447
ostatní s vlastním zdrojem obživy	15 176	3 733	2 099	782	708	428	1 075	543
žáci, studenti	1 465 320	167 620	211 476	88 670	77 980	37 784	111 319	61 204
osoby na rodičovské dovolené	218 485	23 920	30 872	13 406	12 027	5 212	15 246	9 204
osoby v domácnosti, děti předškolního věku, ostatní závislé osoby	850 837	108 159	123 734	49 456	45 063	22 270	64 730	35 201
Zaměstnaní podle postavení v zaměstnání:								
zaměstnanci	4 027 988	517 049	552 556	235 802	226 188	91 750	285 240	164 434
zaměstnavatelé	53 454	4 261	7 315	3 539	2 935	1 543	4 249	2 246
osoby pracující na vlastní účet	718 346	135 918	107 754	42 230	34 339	15 419	41 190	29 244
nezjištěno	490 283	76 612	59 262	32 583	32 348	22 244	39 271	17 953
Zaměstnaní podle vybraných odvětví ekonomické činnosti:								
zemědělství, lesnictví a rybářství	167 161	5 098	22 526	18 118	12 073	3 989	9 034	5 044
průmysl	1 441 816	71 810	178 482	93 405	95 791	38 539	114 981	77 884
stavebnictví	364 113	43 741	49 419	24 295	18 955	8 625	27 004	13 873
velkoobchod a maloobchod; opravy a údržba motorových vozidel	589 747	86 917	91 219	34 022	30 980	14 225	37 478	21 423
doprava a skladování	318 954	41 512	54 638	17 523	20 113	8 697	27 948	11 023
ubytování, stravování a pohostinství	190 065	33 003	24 545	12 527	9 618	8 773	12 102	7 708
vzdělávání	362 219	51 158	47 594	21 407	18 689	7 897	24 916	14 221
zdravotní a sociální péče	408 594	54 227	51 565	23 102	22 333	11 452	30 363	15 096
nezjištěno	41 917	7 866	4 909	2 739	2 186	1 462	3 595	1 855
Zaměstnaní podle hlavních tříd zaměstnání:								
zákonodárci a řídící pracovníci	264 676	49 052	41 617	14 266	12 650	5 515	15 911	9 599
specialisté	991 028	226 007	134 418	48 352	46 008	16 552	51 914	32 501
techničtí a odborní pracovníci	858 593	134 179	125 114	48 507	46 142	17 772	56 434	32 684
úředníci	366 646	59 550	59 422	18 916	20 657	8 107	24 677	13 423
pracovníci ve službách a prodeji	678 471	84 095	90 974	41 653	36 767	21 567	51 928	26 997
kvalifikovaní pracovníci v zemědělství, lesnictví a rybářství	52 986	2 142	7 346	5 455	3 414	1 324	2 972	1 780
řemeslníci a opraváři	610 941	40 524	75 606	42 934	38 215	16 798	43 701	27 620
obsluha strojů a zařízení, montéři	645 114	31 941	82 752	42 467	43 978	20 125	57 432	32 415
pomocní a nekvalifikovaní pracovníci	228 405	20 857	27 217	14 913	13 068	7 636	19 402	9 861
zaměstnanci v ozbrojených silách	21 970	1 213	2 996	2 351	838	184	1 281	779
nezjištěno	571 241	84 280	79 425	34 340	34 073	15 376	44 298	26 218



v tom kraje							
Králové- hradecký	Pardu- bický	Vysočina	Jiho- moravský	Olomouc- ký	Zlínský	Moravsko- slezský	
265 801	256 307	267 527	632 602	317 785	310 222	651 104	Počet obyvatel s místem bydliště v době narození v obci obvyklého pobytu
510 207	484 370	474 184	1 138 379	588 048	537 510	1 109 641	Počet obyvatel s místem bydliště k 26. 3. 2020 v obci obvyklého pobytu
518 778	491 076	478 472	1 151 283	595 703	544 801	1 120 131	Obyvatelstvo podle způsobu bydlení:
9 356	10 005	9 102	20 108	10 131	9 239	19 534	v bytech
10 015	8 807	10 009	25 826	13 642	10 077	22 439	v zařízeních
154	149	78	434	312	214	737	mimo byty a zařízení osoby bez domova
Ekonomická aktivita							
277 717	265 515	255 419	634 700	317 949	290 840	591 399	Pracovní síla
266 948	255 984	246 077	603 968	301 779	278 753	551 088	zaměstnaní
31 739	28 430	25 913	66 442	29 284	30 048	52 414	pracující důchodci
10 099	9 409	9 086	28 686	12 446	10 182	23 495	pracující žáci a studenti
1 942	1 960	1 936	4 861	2 312	2 201	3 983	osoby na mateřské dovolené
223 168	216 185	209 142	503 979	257 737	236 322	471 196	ostatní zaměstnaní
10 769	9 531	9 342	30 732	16 170	12 087	40 311	nezaměstnaní
255 448	240 313	239 083	551 760	295 909	269 184	556 733	Osoby mimo pracovní sílu
126 868	116 553	118 636	259 538	146 073	135 918	278 947	nepracující důchodci
551	475	452	1 487	702	588	1 553	ostatní s vlastním zdrojem obživy
75 596	72 210	70 161	164 674	87 418	78 238	160 970	žáci, studenti
11 050	11 104	11 090	26 715	13 059	11 975	23 605	osoby na rodičovské dovolené
41 383	39 971	38 744	99 346	48 657	42 465	91 658	osoby v domácnosti, děti předškolního věku, ostatní závislé osoby
206 861	201 687	193 381	461 317	236 853	218 150	436 720	Zaměstnaní podle postavení v zaměstnání:
3 008	2 629	2 917	6 012	3 461	3 260	6 079	zaměstnanci
36 597	31 700	31 853	79 882	34 821	36 742	60 657	zaměstnavatelé
20 482	19 968	17 926	56 757	26 644	20 601	47 632	osoby pracující na vlastní účet nezjištěno
11 032	10 923	17 307	19 096	11 942	8 822	12 157	Zaměstnaní podle vybraných odvětví ekonomické činnosti:
85 440	85 724	84 234	151 961	90 881	99 886	172 798	zemědělství, lesnictví a rybařství
17 720	17 816	18 276	46 109	21 476	21 356	35 448	průmysl
29 054	26 739	24 648	67 331	33 207	31 234	61 270	stavebnictví
14 549	14 908	12 909	32 759	18 001	12 556	31 818	velkoobchod a maloobchod; opravy a údržba motorových vozidel
9 513	7 249	7 011	20 868	9 933	9 409	17 806	doprava a skladování
18 454	17 540	16 003	44 502	22 208	19 039	38 591	ubytování, stravování a pohostinství
22 817	18 805	18 974	47 114	25 307	20 780	46 659	vzdělávání
1 569	1 499	1 660	4 190	2 040	1 806	4 541	zdravotní a sociální péče nezjištěno
12 204	11 871	10 646	30 596	13 284	13 192	24 273	Zaměstnaní podle hlavních tříd zaměstnání:
43 226	40 574	36 547	127 750	50 229	44 722	92 228	zákonodárci a řídicí pracovníci
40 948	40 158	37 930	98 692	47 073	43 982	88 978	specialisté
18 130	17 170	14 315	41 580	19 102	15 467	36 130	techničtí a odborní pracovníci
34 561	31 269	30 729	76 538	39 955	35 029	76 409	úředníci
3 274	3 093	5 027	6 736	3 561	2 713	4 149	pracovníci ve službách a prodeji kvalifikovaní pracovníci v zemědělství, lesnictví a rybařství
33 744	34 286	36 814	70 772	39 662	41 571	68 694	řemeslníci a opraváři
37 769	36 854	37 062	65 104	40 374	40 072	76 769	obsluha strojů a zařízení, montéři
12 251	11 835	11 636	25 964	14 741	13 324	25 700	pomocní a nekvalifikovaní pracovníci
908	1 667	1 239	2 262	3 702	868	1 682	zaměstnanci v ozbrojených silách nezjištěno
29 933	27 207	24 132	57 974	30 096	27 813	56 076	

1. Vybrané ukazatele ze Sčítání lidu, domů a bytů k 26. 3. 2021 podle krajů

(podle obvyklého pobytu; všechny podíly jsou vypočteny z údajů se zjištěnou příslušnou charakteristikou)

	Česká republika	v tom kraje						
		Hl. město Praha	Středo-český	Jiho-český	Plzeňský	Karlovarský	Ústecký	Liberecký
Míra ekonomické aktivity (%) ²⁾	63,9	71,0	66,1	62,6	63,9	62,1	62,0	63,0
muži	71,2	77,7	73,2	70,0	71,1	68,6	69,1	70,3
ženy	57,0	64,7	59,2	55,5	56,9	55,9	55,4	56,0
Míra zaměstnanosti (%) ³⁾	60,8	67,9	63,3	60,0	61,3	57,0	57,3	59,8
muži	67,9	74,6	70,4	67,4	68,5	63,3	64,2	67,1
ženy	54,0	61,7	56,5	53,0	54,3	51,1	50,7	52,7
Vyjíždějící z adresy bydliště do zaměstnání ⁴⁾								
Vyjíždějící do zaměstnání celkem	3 642 644	496 421	505 933	208 298	208 122	86 657	247 769	142 059
v rámci obce	1 539 021	447 273	95 086	73 895	79 032	28 077	84 536	57 122
do jiné obce okresu	1 110 573	-	159 920	88 006	55 458	32 258	93 894	47 590
do jiného okresu kraje	486 879	-	60 712	24 216	52 307	9 737	31 584	16 917
do jiného kraje	431 973	45 072	186 833	12 926	10 695	5 477	27 145	18 551
do zahraničí	74 198	4 076	3 382	9 255	10 630	11 108	10 610	1 879
Vyjíždějící do zaměstnání 5x týdně a častěji	2 603 661	301 673	347 265	155 710	156 213	63 391	171 907	104 724
Vyjíždějící podle vybraného hlavního dopravního prostředku:								
automobil (řidič i spolucestující)	2 057 724	146 013	322 100	132 818	133 893	57 300	158 560	85 577
MHD	530 890	253 765	32 942	12 686	20 727	4 585	22 147	12 141
autobus (kromě MHD)	199 755	5 537	32 897	10 929	9 557	5 137	14 944	9 705
vlak	116 155	5 449	32 451	3 719	5 470	1 653	7 240	2 998
jízdni kolo	133 629	7 017	12 585	10 554	5 142	1 284	4 066	2 982
pouze pěšky	356 109	34 511	38 596	23 523	18 756	10 660	23 684	18 238
Vyjíždějící z obce podle věku:								
15–24 let	154 340	3 709	27 824	9 799	9 941	4 469	12 869	7 000
25–34 let	414 483	12 925	76 217	25 680	26 379	10 843	31 329	16 797
35–44 let	567 608	13 203	118 006	35 695	34 614	14 653	42 593	22 703
45–54 let	581 666	10 854	113 203	37 483	34 963	17 155	46 601	23 639
55–64 let	332 692	6 371	62 085	22 331	19 944	9 832	25 773	12 715
65 let a více	52 834	2 086	13 512	3 415	3 249	1 628	4 068	2 083
Vyjíždějící z obce podle odvětví:								
zemědělství, lesnictví a rybářství	62 769	759	9 113	6 585	4 542	1 417	3 205	1 498
průmysl	753 776	11 941	105 217	47 893	51 916	21 758	62 554	39 117
stavebnictví	92 269	2 227	15 837	7 210	5 604	2 842	7 939	2 858
velkoobchod a maloobchod; opravy a údržba motorových vozidel	220 423	8 919	53 121	13 071	11 950	5 454	14 731	7 337
doprava a skladování	147 360	6 935	35 360	8 401	9 813	4 526	14 624	4 668
vzdělávání	132 361	2 379	25 911	9 077	7 125	2 872	9 350	5 017
zdravotní a sociální péče	180 155	2 962	34 604	11 008	10 568	5 554	13 658	6 480
nezjištěno	4 698	239	683	442	440	303	456	208
Vyjíždějící z adresy bydliště do školy ⁵⁾								
Vyjíždějící do školy celkem	1 430 899	163 718	207 329	87 061	76 322	35 389	107 189	59 905
vyjíždějící 5x týdně a častěji	807 336	94 912	124 641	47 349	43 690	17 278	52 900	31 928
vyjíždějící z obce	559 831	7 529	114 309	41 212	32 088	14 766	40 393	23 135
Vyjíždějící podle vybraného hlavního dopravního prostředku:								
automobil (řidič i spolucestující)	175 753	12 270	37 904	12 623	11 577	4 877	13 103	7 635
MHD	192 188	56 062	23 935	7 040	8 223	2 865	11 307	6 056
autobus (kromě MHD)	215 399	1 832	31 909	17 324	12 423	5 015	12 075	9 050
vlak	89 033	1 826	15 479	5 091	5 424	2 233	6 877	3 139
jízdni kolo	7 200	532	936	513	182	46	141	153
pouze pěšky	248 120	35 855	28 282	13 577	11 571	5 396	16 569	10 719

²⁾ podíl počtu zaměstnaných a nezaměstnaných na počtu všech osob ve věku 15 let a více se zjištěnou ekonomickou aktivitou³⁾ podíl počtu zaměstnaných na počtu všech osob ve věku 15 let a více se zjištěnou ekonomickou aktivitou⁴⁾ nezahrnuje osoby pracující na adrese obvyklého bydliště, osoby bez stálého pracoviště a osoby s nezjištěným místem pracoviště; včetně pracujících žáků a studentů⁵⁾ nezahrnuje osoby studující na adrese obvyklého bydliště a osoby s nezjištěným místem školy; bez pracujících žáků a studentů

v tom kraje							
Králové- hradecký	Pardu- bický	Vysočina	Jiho- moravský	Olomouc- ký	Zlínský	Moravsko- slezský	
61,9	62,8	61,5	63,9	61,7	61,5	61,1	Míra ekonomické aktivity (%) ²⁾
69,3	70,2	69,2	71,7	69,2	69,5	68,1	muži
54,8	55,5	54,0	56,6	54,6	53,9	54,5	ženy
59,5	60,5	59,2	60,8	58,5	59,0	56,9	Míra zaměstnanosti (%) ³⁾
66,8	67,9	67,0	68,5	65,9	66,8	63,6	muži
52,6	53,3	51,7	53,5	51,6	51,5	50,6	ženy
Vyjíždějící z adresy bydliště do zaměstnání ⁴⁾							
179 293	176 387	168 717	427 293	209 771	194 484	391 440	Vyjíždějící do zaměstnání celkem
64 705	61 411	57 784	185 188	75 863	64 895	164 154	v rámci obce
75 941	73 041	75 819	104 127	92 602	92 373	119 544	do jiné obce okresu
18 925	18 447	14 942	110 125	21 869	19 386	87 712	do jiného okresu kraje
18 373	22 113	18 369	18 474	17 408	15 505	15 032	do jiného kraje
1 349	1 375	1 803	9 379	2 029	2 325	4 998	do zahraničí
134 117	131 095	127 712	307 457	158 599	148 644	295 154	Vyjíždějící do zaměstnání 5x týdně a častěji
110 425	105 234	110 330	229 439	119 971	118 241	227 823	Vyjíždějící podle vybraného hlavního dopravního prostředku:
7 474	7 283	6 702	73 406	12 445	12 060	52 527	automobil (řidič i spolucestující)
10 054	9 397	10 614	26 883	13 716	14 561	25 824	MHD
5 361	7 451	3 583	17 785	8 595	4 615	9 785	autobus (kromě MHD)
12 787	14 260	4 844	15 555	16 604	11 753	14 196	vlak
21 209	20 874	22 345	38 133	25 769	21 353	38 458	jízdní kolo
							pouze pěšky
8 712	9 160	8 681	17 154	9 459	9 448	16 115	Vyjíždějící z obce podle věku:
22 314	22 856	22 425	49 574	26 617	25 150	45 377	15–24 let
29 626	30 790	28 819	67 414	35 765	33 778	59 949	25–34 let
32 232	31 586	30 721	65 370	37 518	36 143	64 198	35–44 let
18 672	17 988	18 110	37 353	21 899	22 292	37 327	45–54 let
3 032	2 596	2 177	5 240	2 650	2 778	4 320	55–64 let
							65 let a více
4 427	4 672	6 732	7 766	4 720	3 220	4 113	Vyjíždějící z obce podle odvětví:
45 431	45 208	44 563	81 814	49 281	56 439	90 644	zemědělství, lesnictví a rybníkářství
4 269	4 835	5 048	12 026	6 057	6 180	9 337	průmysl
11 123	10 845	9 616	26 707	13 031	13 118	21 400	stavebnictví
6 421	6 876	6 296	15 096	8 555	6 066	13 723	velkoobchod a maloobchod; opravy a údržba motorových vozidel
7 720	7 734	6 808	16 071	9 293	8 381	14 623	doprava a skladování
10 708	9 709	9 641	21 449	12 526	10 792	20 496	vzdělávání
162	211	179	538	229	205	403	zdravotní a sociální péče
							nezjištěno
Vyjíždějící z adresy bydliště do školy ⁵⁾							
72 551	71 080	68 607	161 377	85 549	77 242	157 580	Vyjíždějící do školy celkem
40 936	40 992	39 960	94 713	48 599	42 990	86 448	vyjíždějící 5x týdně a častěji
33 420	33 894	33 023	61 188	37 049	33 976	53 849	vyjíždějící z obce
9 638	9 124	9 296	14 651	9 064	8 001	15 990	Vyjíždějící podle vybraného hlavního dopravního prostředku:
5 073	4 520	3 400	25 568	7 200	6 562	24 377	automobil (řidič i spolucestující)
14 142	14 005	17 699	27 019	15 775	16 859	20 272	MHD
5 998	6 774	4 248	9 799	7 452	5 177	9 516	autobus (kromě MHD)
644	720	158	840	936	713	686	vlak
12 520	12 586	12 234	30 359	16 146	13 469	28 837	jízdní kolo
							pouze pěšky

1. Vybrané ukazatele ze Sčítání lidu, domů a bytů k 26. 3. 2021 podle krajů

(podle obvyklého pobytu; všechny podíly jsou vypočteny z údajů se zjištěnou příslušnou charakteristikou)

	Česká republika	v tom kraje						
		Hl. město Praha	Středo-český	Jiho-český	Plzeňský	Karlovarský	Ústecký	Liberecký
Domácnosti								
Hospodařící domácnosti celkem	4 813 103	658 001	612 940	284 812	267 112	135 416	377 305	201 102
v tom domácnosti:								
rodinné	2 844 045	328 604	387 087	173 495	159 327	74 081	211 945	117 614
tvořené 1 rodinou	2 773 930	323 764	376 494	169 007	155 522	72 498	207 583	115 005
úplné rodiny	2 265 340	260 252	310 388	138 597	128 573	57 199	163 922	93 141
z toho:								
bez závislých dětí	1 297 544	146 641	165 459	80 298	75 271	33 941	95 519	53 287
se závislými dětmi	967 796	113 611	144 929	58 299	53 302	23 258	68 403	39 854
sezdané páry	692 168	76 942	103 277	42 665	37 637	14 952	44 233	27 440
nesezdaná soužití	275 628	36 669	41 652	15 634	15 665	8 306	24 170	12 414
bydlící v bytech	2 233 846	258 816	303 437	136 458	125 753	55 986	161 375	91 766
neúplné rodiny	508 590	63 512	66 106	30 410	26 949	15 299	43 661	21 864
z toho:								
bez závislých dětí	206 152	24 622	26 195	12 548	11 170	5 573	14 612	8 096
se závislými dětmi	302 438	38 890	39 911	17 862	15 779	9 726	29 049	13 768
osamělý otec	39 952	5 112	6 002	2 335	2 169	1 145	3 465	1 820
osamělá matka	262 486	33 778	33 909	15 527	13 610	8 581	25 584	11 948
bydlící v bytech	494 846	62 448	63 482	29 617	25 933	14 819	42 506	21 297
tvořené 2 a více rodinami	70 115	4 840	10 593	4 488	3 805	1 583	4 362	2 609
nerodinné	1 969 058	329 397	225 853	111 317	107 785	61 335	165 360	83 488
domácnosti vícečlenné	88 722	21 118	9 800	4 146	4 659	2 150	5 865	3 260
domácnosti jednotlivců	1 880 336	308 279	216 053	107 171	103 126	59 185	159 495	80 228
z toho nepracující důchodci	701 701	79 076	79 333	43 175	38 872	22 422	61 564	30 853
Domácnosti jednotlivců podle věku osoby:								
do 39 let	483 001	109 773	51 310	24 497	26 093	13 599	39 013	19 514
40–64 let	709 417	108 195	85 154	40 997	39 129	23 958	62 402	30 918
65 let a více	687 918	90 311	79 589	41 677	37 904	21 628	58 080	29 796
Domy								
Domy celkem	2 317 276	106 154	398 487	174 815	142 762	48 308	144 024	98 458
obydlené	1 952 668	98 217	331 341	133 404	115 802	42 406	123 776	79 493
rodinné domy	1 709 845	61 178	306 925	119 074	101 299	32 507	101 292	67 533
bytové domy	207 540	34 399	19 547	11 798	12 403	8 727	19 813	9 720
neobydlené	364 608	7 937	67 146	41 411	26 960	5 902	20 248	18 965
Průměrné stáří obydlí (roky)	51,9	56,6	47,9	50,6	52,9	60,5	62,8	60,5
Obydlené domy s byty celkem	1 949 232	97 925	330 842	133 206	115 558	42 303	123 516	79 337
Obydlené domy s byty podle vlastníka:								
fyzická osoba	1 715 803	66 699	304 157	118 476	101 962	33 139	103 921	69 040
obec, stát	30 715	884	3 641	2 804	2 372	1 052	2 804	1 654
bytové družstvo	13 201	2 958	1 033	903	248	47	2 137	321
spoluvlastnictví vlastníků bytů (jednotek)	144 125	21 494	15 843	8 103	8 891	6 899	11 333	6 329
Obydlené domy s byty podle materiálu nosných zdí:								
kámen, cihly, tvárnice	1 607 312	75 925	273 722	113 381	94 880	33 678	97 219	61 052
stěnové panely	87 567	10 778	10 419	4 734	5 226	4 086	9 944	4 789
dřevo	41 162	832	8 935	1 596	1 871	856	2 514	2 964
Obydlené domy s byty podle technické vybavenosti:								
přípoj na kanalizační síť	1 202 281	89 116	195 195	87 672	67 328	30 285	79 384	36 865
vodovod	1 911 033	96 839	321 716	130 137	112 719	41 240	120 727	77 152
plyn	1 278 602	86 184	179 222	61 862	69 298	26 721	77 484	39 394
výtah ⁶⁾	56 214	16 422	3 421	2 941	2 887	1 900	5 466	2 349
Bydlící osoby v domech celkem	10 316 020	1 290 372	1 374 643	619 488	563 355	270 271	772 465	426 924
v domech s byty	10 104 385	1 261 930	1 346 510	607 511	552 931	263 589	754 677	416 993
v rodinných domech	5 183 735	204 070	917 510	348 932	295 685	95 195	296 971	209 005

⁶⁾ v domě se 4 a více nadzemními podlažními

v tom kraje							
Králové- hradecký	Pardu- bický	Vysočina	Jiho- moravský	Olomouc- ký	Zlínský	Moravsko- slezský	
Domácnosti							
244 683	224 265	210 806	529 939	280 121	245 325	541 276	Hospodařící domácnosti celkem
							v tom domácnosti:
147 973	140 228	137 474	323 350	170 521	155 266	317 080	rodinné
144 387	136 628	132 891	313 064	166 342	150 510	310 235	tvořené 1 rodinou
119 158	113 778	111 762	256 692	136 049	124 044	251 785	úplné rodiny
							z toho:
70 100	65 421	65 723	145 859	79 211	71 992	148 822	bez závislých dětí
49 058	48 357	46 039	110 833	56 838	52 052	102 963	se závislými dětmi
35 430	35 710	35 699	82 057	41 512	40 251	74 363	sezdané páry
13 628	12 647	10 340	28 776	15 326	11 801	28 600	nezezdaná soužití
117 861	112 612	110 158	253 211	134 511	122 813	249 089	bydlící v bytech
25 229	22 850	21 129	56 372	30 293	26 466	58 450	neúplné rodiny
							z toho:
10 196	9 630	9 950	25 168	12 740	12 736	22 916	bez závislých dětí
15 033	13 220	11 179	31 204	17 553	13 730	35 534	se závislými dětmi
2 018	1 801	1 603	3 982	2 290	1 856	4 354	osamělý otec
13 015	11 419	9 576	27 222	15 263	11 874	31 180	osamělá matka
24 617	22 320	20 457	54 893	29 477	25 902	57 078	bydlící v bytech
3 586	3 600	4 583	10 286	4 179	4 756	6 845	tvořené 2 a více rodinami
96 710	84 037	73 332	206 589	109 600	90 059	224 196	nerodinné
3 785	3 460	2 785	11 188	4 540	3 497	8 469	domácnosti vícečlenné
92 925	80 577	70 547	195 401	105 060	86 562	215 727	domácnosti jednotlivců
38 576	32 988	31 018	73 154	43 949	37 801	88 920	z toho nepracující důchodci
							Domácnosti jednotlivců podle věku osoby:
21 300	18 794	14 702	52 741	23 444	17 874	50 347	do 39 let
33 922	29 972	26 529	71 539	39 834	32 927	83 941	40–64 let
37 703	31 811	29 316	71 121	41 782	35 761	81 439	65 let a více
Domy							
142 677	137 176	143 143	276 562	145 651	147 205	211 854	Domy celkem
116 863	113 293	114 230	241 367	126 126	125 469	190 881	obydlené
103 494	102 415	104 741	217 044	112 416	116 014	163 913	rodinné domy
10 853	8 861	7 661	20 634	11 594	7 763	23 767	bytové domy
25 814	23 883	28 913	35 195	19 525	21 736	20 973	neobydlené
55,2	50,8	48,9	49,7	53,2	47,9	49,6	Průměrné stáří obydlých domů (roky)
116 677	113 094	114 056	241 023	125 898	125 251	190 546	Obydlené domy s byty celkem
							Obydlené domy s byty podle vlastníka:
104 289	101 842	104 061	216 987	112 595	115 375	163 260	fyzická osoba
1 971	1 866	1 552	3 391	1 830	984	3 910	obec, stát
489	403	611	720	523	186	2 622	bytové družstvo
7 556	7 158	6 068	15 850	8 701	7 039	12 861	spoluvlastnictví vlastníků bytů (jednotek)
							Obydlené domy s byty podle materiálu
							nosných zdí:
97 566	97 173	99 485	202 251	100 276	102 240	158 464	kámen, cihly, tvárnice
3 756	3 045	3 146	7 263	4 483	3 839	12 059	stěnové panely
2 603	2 117	1 703	3 256	2 327	3 246	6 342	dřevo
							Obydlené domy s byty podle
							technické vybavenosti:
64 207	61 799	69 780	173 146	79 498	81 646	86 360	přípoj na kanalizační síť
114 273	111 237	112 239	237 301	123 970	123 258	188 225	vodovod
62 573	76 146	71 905	202 281	93 201	92 101	140 230	plyn
1 924	1 882	1 472	5 462	2 450	1 605	6 033	výtah ⁶⁾
527 721	501 886	485 657	1 175 217	607 756	555 473	1 144 792	Bydlící osoby v domech celkem
518 778	491 076	478 472	1 151 283	595 703	544 801	1 120 131	v domech s byty
307 207	308 045	319 232	659 302	339 342	355 628	527 611	v rodinných domech

1. Vybrané ukazatele ze Sčítání lidu, domů a bytů k 26. 3. 2021 podle krajů

(podle obvyklého pobytu; všechny podíly jsou vypočteny z údajů se zjištěnou příslušnou charakteristikou)

	Česká republika	v tom kraje						
		Hl. město Praha	Středo-český	Jiho-český	Plzeňský	Karlovarský	Ústecký	Liberecký
		Byty						
Byty celkem	5 340 033	721 332	681 857	340 663	302 349	148 516	402 467	227 144
obydlené	4 480 139	627 705	561 642	265 601	247 030	125 299	353 285	187 627
v rodinných domech	1 974 855	79 161	347 422	135 662	116 018	38 274	119 410	81 582
v bytových domech	2 431 918	542 548	205 814	124 217	126 799	84 279	228 215	101 832
neobydlené	859 894	93 627	120 215	75 062	55 319	23 217	49 182	39 517
Obydlené byty podle vlastníka domu:								
fyzická osoba	2 144 411	143 916	354 172	140 741	125 333	44 420	140 754	93 064
obec, stát	221 882	8 885	20 085	18 152	15 522	7 594	17 441	10 441
bytové družstvo	183 432	49 881	11 231	10 487	1 790	493	33 573	4 457
spoluvlastnictví vlastníků bytů (jednotek)	1 742 419	384 782	161 494	88 990	98 178	68 709	144 851	70 443
Obydlené byty podle právního důvodu užívání:								
ve vlastním domě	1 595 698	63 124	276 434	108 336	92 920	31 200	96 529	64 339
v osobním vlastnictví	1 121 375	219 058	106 306	59 399	63 803	45 028	90 612	45 772
nájemní/pronajatý	890 802	200 753	74 312	46 435	45 716	25 106	77 275	40 899
družstevní	140 821	35 107	8 916	8 267	1 562	665	26 124	3 659
Obydlené byty podle technické vybavenosti:								
plyn zaveden do bytu	3 075 471	456 862	314 121	121 487	166 879	92 519	254 401	102 954
vodovod v bytě	4 140 064	572 942	514 599	246 425	226 658	112 387	316 876	170 290
přípoj na kanalizační síť	3 537 533	607 887	395 548	210 562	186 836	109 241	293 786	129 720
žumpa, jímka	744 079	8 975	129 926	42 051	45 395	11 914	45 153	44 021
Obydlené byty podle způsobu vytápění:								
ústřední dálkové	1 497 007	303 405	112 147	84 168	75 798	58 153	166 332	45 447
ústřední domovní	848 838	112 037	112 188	50 101	47 623	19 517	51 552	50 305
ústřední s vlastním zdrojem (v bytě)	1 465 315	115 272	234 219	87 220	83 958	30 781	87 909	57 364
lokální topidla/kamna v jednotlivých místnostech	348 104	59 359	49 459	22 968	19 238	7 080	22 040	17 204
Obydlené byty podle energie používané k vytápění:								
z kotelny mimo dům	1 497 565	303 513	112 219	84 211	75 818	58 159	166 385	45 463
uhlí, koks, uhelné brikety	240 623	916	52 245	22 598	19 884	6 516	22 967	16 511
plyn	1 542 132	206 715	192 484	61 503	79 726	31 845	91 179	62 447
elektrina	390 376	51 700	82 888	25 652	17 471	8 504	23 963	18 707
dřevo, dřevěné pelety	381 536	1 832	49 081	43 298	27 572	7 807	17 248	19 084
Počet osob na 1 obydlí byt	2,26	2,01	2,40	2,29	2,24	2,10	2,14	2,22
v rodinných domech	2,62	2,58	2,64	2,57	2,55	2,49	2,49	2,56
v bytových domech	1,97	1,93	2,01	2,00	1,97	1,94	1,96	1,96
Počet osob na 1 obytnou místnost								
4 m ² a více (včetně kuchyně)	0,59	0,65	0,59	0,57	0,57	0,57	0,56	0,58
v rodinných domech	0,56	0,56	0,56	0,54	0,55	0,53	0,53	0,55
v bytových domech	0,62	0,67	0,65	0,59	0,61	0,60	0,59	0,60
Celková plocha v m ² na 1 osobu	38,0	34,4	40,4	39,1	38,4	37,0	36,9	37,4
v rodinných domech	44,0	44,9	44,9	44,6	44,3	45,9	45,0	43,1
v bytových domech	31,4	32,3	30,3	31,5	31,3	31,7	31,3	31,5
Celková plocha v m ² na 1 byt	87,6	71,4	99,3	91,4	88,1	80,1	80,8	85,3
v rodinných domech	117,2	117,1	120,6	116,4	114,7	116,2	113,9	112,1
v bytových domech	63,5	64,5	62,8	64,6	63,5	63,4	62,8	63,7
Počet obytných místností								
4 m ² a více na 1 byt ⁷⁾	3,94	3,20	4,20	4,14	4,00	3,80	3,89	3,97
v rodinných domech	4,79	4,67	4,79	4,79	4,74	4,80	4,76	4,71
v bytových domech	3,25	2,98	3,20	3,45	3,33	3,34	3,43	3,38
Počet hospodářských domácností na 1 byt	1,04	1,03	1,04	1,03	1,03	1,03	1,02	1,03

⁷⁾ včetně kuchyně

v tom kraje							
Králové- hradecký	Pardu- bický	Vysočina	Jiho- moravský	Olomouc- ký	Zlínský	Moravsko- slezský	
Byty							
282 400	255 990	246 827	572 539	309 906	274 838	573 205	Byty celkem
228 569	209 133	195 098	490 005	259 885	226 219	503 041	obydlené
120 443	117 215	117 596	244 512	130 133	131 219	196 208	v rodinných domech
103 782	88 023	73 545	237 966	124 779	91 114	299 005	v bytových domech
53 831	46 857	51 729	82 534	50 021	48 619	70 164	neobydlené
							Obydlené byty podle vlastníka domu:
130 612	119 809	118 773	258 447	137 699	132 246	204 425	fyzická osoba
10 644	10 652	9 492	33 669	11 663	7 529	40 113	obec, stát
4 648	3 655	4 766	6 738	6 026	1 601	44 086	bytové družstvo
77 007	70 343	58 405	179 484	98 184	81 084	160 465	spoluvlastnictví vlastníků bytů (jednotek)
							Obydlené byty podle právního důvodu užívání:
96 649	94 902	96 800	200 629	105 851	108 706	159 279	ve vlastním domě
51 152	47 564	42 204	116 150	66 674	56 397	111 256	v osobním vlastnictví
38 684	31 191	23 218	93 783	43 167	26 798	123 465	nájemní/pronajatý
3 687	3 255	3 845	5 535	4 804	1 349	34 046	družstevní
							Obydlené byty podle technické vybavenosti:
127 964	143 176	122 067	398 804	195 365	165 152	413 720	plyn zaveden do bytu
211 916	196 273	184 728	460 447	244 183	213 729	468 611	vodovod v bytě
161 280	146 434	142 258	409 211	201 321	174 331	369 118	přípoj na kanalizační síť
50 320	50 985	42 773	66 912	49 017	42 105	114 532	žumpa, jímka
							Obydlené byty podle způsobu vytápění:
63 091	50 601	39 341	129 507	71 211	57 246	240 560	ústřední dálkové
40 722	39 991	39 421	94 069	52 193	51 817	87 302	ústřední domovní
79 898	87 264	87 844	196 771	100 340	87 776	128 699	ústřední s vlastním zdrojem (v bytě)
25 597	16 696	15 817	38 345	19 632	15 715	18 954	lokální topidla/kamna v jednotlivých místnostech
							Obydlené byty podle energie používané k vytápění:
63 142	50 621	39 359	129 567	71 235	57 264	240 609	z kotelny mimo dům
19 518	14 680	18 024	4 569	10 024	5 053	27 118	uhlí, koks, uhelné brikety
70 259	84 891	72 429	242 479	107 010	96 720	142 445	plyn
27 378	15 722	15 038	42 575	19 651	16 109	25 018	elektrína
25 720	25 682	34 892	31 680	31 381	33 626	32 633	dřevo, dřevěné pelety
2,27	2,35	2,45	2,35	2,29	2,41	2,23	Počet osob na 1 obydlý byt
2,55	2,63	2,71	2,70	2,61	2,71	2,69	v rodinných domech
1,96	2,00	2,07	2,01	1,99	2,00	1,94	v bytových domech
							Počet osob na 1 obytnou místnost
0,57	0,58	0,58	0,60	0,58	0,58	0,58	4 m ² a více (včetně kuchyně)
0,55	0,56	0,56	0,57	0,56	0,56	0,56	v rodinných domech
0,60	0,61	0,62	0,65	0,61	0,61	0,59	v bytových domech
38,7	38,8	39,3	38,5	38,6	38,8	37,0	Celková plocha v m ² na 1 osobu
43,2	43,1	43,6	44,0	43,8	43,0	43,2	v rodinných domech
31,9	31,3	30,4	31,1	31,6	30,9	31,1	v bytových domech
89,6	92,8	97,9	92,2	89,9	95,0	83,9	Celková plocha v m ² na 1 byt
111,6	115,0	119,9	120,1	115,4	118,0	117,4	v rodinných domech
63,9	63,9	64,0	63,9	63,9	63,0	61,5	v bytových domech
							Počet obytných místností
4,06	4,12	4,29	3,99	4,04	4,24	3,95	4 m ² a více na 1 byt ⁷⁾
4,69	4,74	4,88	4,79	4,74	4,90	4,87	v rodinných domech
3,33	3,33	3,40	3,19	3,34	3,35	3,35	v bytových domech
1,04	1,04	1,04	1,04	1,04	1,05	1,04	Počet hospodařících domácností na 1 byt

2. Vybrané ukazatele ze Sčítání lidu, domů a bytů k 26. 3. 2021 podle okresů Plzeňského kraje

(podle obvyklého pobytu; všechny podíly jsou vypočteny z údajů se zjištěnou příslušnou charakteristikou)

	Kraj celkem	v tom okresy		
		Domažlice	Klatovy	Plzeň-město
Území, sídelní struktura				
Rozloha (km ²)	7 649	1 052	1 946	261
Počet obcí	501	76	94	15
z toho se statutem města	57	7	15	2
Podíl městského obyvatelstva (%)	66,7	52,8	66,7	92,5
Počet obyvatel v obcích:				
do 199 obyvatel	18 569	3 262	3 947	-
s 200–999 obyvateli	103 368	13 925	21 759	3 004
s 1 000–4 999 obyvateli	167 855	25 710	25 824	11 615
Počet částí obcí	1 538	233	479	46
Počet základních sídelních jednotek	1 983	266	555	155
Hustota zalidnění (osoby/km ²)	76,0	51,1	43,0	741,6
Obyvatelstvo				
Počet obyvatel	581 436	53 769	83 658	193 858
z toho ženy	292 557	27 117	42 276	98 340
Obyvatelstvo podle věku:				
0–14 let	90 994	8 633	12 607	29 174
15–64 let	369 496	33 886	51 823	124 790
65 let a více	120 946	11 250	19 228	39 894
Průměrný věk	43,0	43,0	44,4	42,7
Obyvatelstvo podle rodinného stavu:				
svobodní	243 009	22 012	33 317	84 085
ženatí, vdané	225 808	21 823	33 935	70 346
rozvedení	68 817	5 933	9 583	25 048
ovdovělí	40 445	3 820	6 596	12 646
Obyvatelstvo podle národnosti ¹⁾ :				
česká	363 670	32 420	53 374	123 392
moravská	1 083	99	175	378
slezská	75	4	17	28
slovenská	7 596	636	798	2 892
ukrajinská	7 476	380	401	4 453
neuvedeno	195 099	19 502	28 483	59 249
Obyvatelstvo podle náboženské víry:				
věřící, hlásící se k církvi, náboženské společnosti nebo směru	47 467	6 208	10 359	16 212
věřící, nehlásící se k církvi, náboženské společnosti nebo směru	45 159	4 434	7 794	16 633
bez náboženské víry	301 315	24 307	36 266	101 427
neuvedeno	187 495	18 820	29 239	59 586
Počet obyvatel s místem bydliště v době narození v obci obvyklého pobytu	278 528	24 974	41 009	102 619
Počet obyvatel s místem bydliště k 26. 3. 2020 v obci obvyklého pobytu	549 237	50 986	79 489	183 517
Obyvatelstvo ve věku 15 let a více podle nejvyššího dosaženého vzdělání:				
celkem	490 442	45 136	71 051	164 684
bez vzdělání	3 037	283	368	825
základní vč. neukončeného	64 163	6 414	9 497	17 805
střední vč. vyučení (bez maturity)	162 010	16 874	25 668	42 472
úplné střední (s maturitou) včetně nástavbového a pomaturitního	151 830	13 576	21 734	54 999
vyšší odborné, konzervatoř	7 896	659	1 027	3 358
vysokoškolské	70 888	4 284	8 691	34 646
nezjištěno	30 618	3 046	4 066	10 579

¹⁾ osoby, které uvedly dvě národnosti, jsou započteny v obou národnostech



v tom okresy				
Plzeň-jih	Plzeň-sever	Rokycany	Tachov	
Území, sídelní struktura				
1 068	1 287	657	1 378	Rozloha (km ²)
99	98	68	51	Počet obcí
8	11	6	8	z toho se statutem města
48,8	39,5	50,4	66,2	Podíl městského obyvatelstva (%)
Počet obyvatel v obcích:				
3 972	3 553	2 567	1 268	do 199 obyvatel
20 701	19 480	11 467	13 032	s 200–999 obyvateli
25 953	45 145	21 017	12 591	s 1 000–4 999 obyvateli
214	238	101	227	Počet částí obcí
264	299	163	281	Počet základních sídelních jednotek
64,8	62,1	74,3	37,9	Hustota zalidnění (osoby/km ²)
Obyvatelstvo				
69 213	79 917	48 809	52 212	Počet obyvatel
34 431	39 873	24 475	26 045	z toho ženy
Obyvatelstvo podle věku:				
11 126	13 358	7 747	8 349	0–14 let
43 436	50 872	30 525	34 164	15–64 let
14 651	15 687	10 537	9 699	65 let a více
43,2	42,3	43,5	42,2	Průměrný věk
Obyvatelstvo podle rodinného stavu:				
28 203	33 136	19 797	22 459	svobodní
27 869	32 780	19 370	19 685	ženatí, vdané
7 852	8 443	5 793	6 165	rozvedení
5 001	5 315	3 599	3 468	ovdovělí
Obyvatelstvo podle národnosti ¹⁾ :				
43 325	50 584	30 763	29 812	česká
91	118	100	122	moravská
7	4	9	6	slezská
657	844	645	1 124	slovenská
497	381	528	836	ukrajinská
24 245	27 604	16 525	19 491	neuvedeno
Obyvatelstvo podle náboženské víry:				
4 332	4 173	2 899	3 284	věřící, hlásící se k církvi, náboženské společnosti nebo směru
4 740	4 696	2 949	3 913	věřící, nehlásící se k církvi, náboženské společnosti nebo směru
37 286	46 177	28 118	27 734	bez náboženské víry
22 855	24 871	14 843	17 281	neuvedeno
30 943	34 186	21 738	23 059	Počet obyvatel s místem bydliště v době narození v obci obvyklého pobytu
65 104	75 221	45 976	48 944	Počet obyvatel s místem bydliště k 26. 3. 2020 v obci obvyklého pobytu
Obyvatelstvo ve věku 15 let a více podle nejvyššího dosaženého vzdělání:				
58 087	66 559	41 062	43 863	celkem
435	343	319	464	bez vzdělání
8 302	9 388	5 463	7 294	základní vč. neukončeného
21 902	24 511	14 428	16 155	střední vč. vyučení (bez maturity)
16 918	19 620	12 869	12 114	úplné střední (s maturitou) včetně nástavbového a pomaturitního
838	885	636	493	vyšší odborné, konzervatoř
6 516	8 251	5 015	3 485	vysokoškolské
3 176	3 561	2 332	3 858	nezjištěno

2. Vybrané ukazatele ze Sčítání lidu, domů a bytů k 26. 3. 2021**podle okresů Plzeňského kraje**

(podle obvyklého pobytu; všechny podíly jsou vypočteny z údajů se zjištěnou příslušnou charakteristikou)

	Kraj celkem	v tom okresy		
		Domažlice	Klatovy	Plzeň-město
Obyvatelstvo podle způsobu bydlení:				
v bytech	552 931	51 774	80 144	184 183
v zařízeních	11 387	776	1 196	4 423
mimo byty a zařízení	17 051	1 212	2 310	5 225
osoby bez domova	67	7	8	27
Ekonomická aktivita				
Pracovní síla	308 362	27 169	41 876	107 153
zaměstnaní	295 810	25 988	40 213	102 795
pracující důchodci	32 686	2 959	5 361	10 415
pracující žáci a studenti	11 481	756	1 316	5 122
osoby na mateřské dovolené	2 192	174	281	799
ostatní zaměstnaní	249 451	22 099	33 255	86 459
nezaměstnaní	12 552	1 181	1 663	4 358
Osoby mimo pracovní sílu	265 235	25 660	40 741	83 751
nepracující důchodci	129 457	12 727	21 418	39 430
ostatní s vlastním zdrojem obživy	708	63	97	260
žáci, studenti	77 980	7 697	11 653	24 641
osoby na rodičovské dovolené	12 027	1 043	1 614	4 001
osoby v domácnosti, děti předškolního věku, ostatní závislé osoby	45 063	4 130	5 959	15 419
Zaměstnaní podle postavení v zaměstnání:				
zaměstnanci	226 188	18 057	28 926	80 207
zaměstnavatelé	2 935	281	516	859
osoby pracující na vlastní účet	34 339	2 752	5 119	12 037
nezjištěno	32 348	4 898	5 652	9 692
Zaměstnaní podle vybraných odvětví ekonomické činnosti:				
zemědělství, lesnictví a rybářství	12 073	1 822	3 041	1 199
průmysl	95 791	9 281	12 732	27 861
stavebnictví	18 955	1 429	2 801	6 432
velkoobchod a maloobchod; opravy a údržba motorových vozidel	30 980	2 755	3 989	11 731
doprava a skladování	20 113	1 627	2 203	6 844
ubytování, stravování a pohostinství	9 618	879	1 961	3 437
vzdělávání	18 689	1 711	2 588	7 117
zdravotní a sociální péče	22 333	1 819	3 024	8 693
nezjištěno	2 186	237	324	715
Zaměstnaní podle hlavních tříd zaměstnání:				
zákonodárci a řídicí pracovníci	12 650	928	1 644	4 767
specialisté	46 008	2 921	5 237	21 551
techničtí a odborní pracovníci	46 142	3 381	5 453	17 943
úředníci	20 657	1 581	2 368	7 917
pracovníci ve službách a prodeji	36 767	3 557	5 568	12 406
kvalifikovaní pracovníci v zemědělství, lesnictví a rybářství	3 414	476	927	394
řemeslníci a opraváři	38 215	4 332	5 748	10 205
obsluha strojů a zařízení, montéři	43 978	4 526	6 205	11 763
pomocní a nekvalifikovaní pracovníci	13 068	1 404	2 230	3 648
zaměstnanci v ozbrojených silách	838	37	259	189
nezjištěno	34 073	2 845	4 574	12 012
Míra ekonomické aktivity (%)²⁾	63,9	61,5	59,8	66,2
muži	71,1	68,8	67,4	73,3
ženy	56,9	54,3	52,5	59,5
Míra zaměstnanosti (%)³⁾	61,3	58,8	57,4	63,5
muži	68,5	66,0	65,0	70,6
ženy	54,3	51,7	50,1	56,8

2) podíl počtu zaměstnaných a nezaměstnaných na počtu všech osob ve věku 15 let a více se zjištěnou ekonomickou aktivitou

3) podíl počtu zaměstnaných na počtu všech osob ve věku 15 let a více se zjištěnou ekonomickou aktivitou



v tom okresy				
Plzeň-jih	Plzeň-sever	Rokycany	Tachov	
65 200	76 095	46 027	49 508	Obyvatelstvo podle způsobu bydlení:
1 945	910	1 048	1 089	v bytech
2 066	2 902	1 727	1 609	v zařízeních
2	10	7	6	mimo byty a zařízení
				osoby bez domova
Ekonomická aktivita				
35 772	42 613	25 527	28 252	Pracovní síla
34 409	40 893	24 547	26 965	zaměstnaní
3 743	4 069	3 064	3 075	pracující důchodci
1 169	1 524	848	746	pracující žáci a studenti
243	318	195	182	osoby na mateřské dovolené
29 254	34 982	20 440	22 962	ostatní zaměstnaní
1 363	1 720	980	1 287	nezaměstnaní
32 773	36 485	22 819	23 006	Osoby mimo pracovní sílu
16 563	16 934	11 478	10 907	nepracující důchodci
61	88	73	66	ostatní s vlastním zdrojem obživy
9 409	11 320	6 425	6 835	žáci, studenti
1 498	1 751	1 050	1 070	osoby na rodičovské dovolené
5 242	6 392	3 793	4 128	osoby v domácnosti, děti předškolního věku, ostatní závislé osoby
27 119	32 178	19 198	20 503	Zaměstnaní podle postavení v zaměstnání:
314	414	269	282	zaměstnanci
4 063	4 916	2 983	2 469	zaměstnavatelé
2 913	3 385	2 097	3 711	osoby pracující na vlastní účet nezjištěno
1 689	1 878	965	1 479	Zaměstnaní podle vybraných odvětví ekonomické činnosti:
12 379	13 528	8 768	11 242	zemědělství, lesnictví a rybářství
2 569	3 056	1 467	1 201	průmysl
3 202	4 368	2 554	2 381	stavebnictví
2 274	2 997	1 725	2 443	velkoobchod a maloobchod; opravy a údržba motorových vozidel
806	1 052	624	859	doprava a skladování
1 917	2 588	1 391	1 377	ubytování, stravování a pohostinství
3 019	2 893	1 632	1 253	vzdělávání
214	242	222	232	zdravotní a sociální péče
1 384	1 948	1 048	931	nezjištěno
4 642	5 881	3 332	2 444	Zaměstnaní podle hlavních tříd zaměstnání:
5 416	6 738	3 881	3 330	zákonodárci a řídící pracovníci
2 142	2 773	1 769	2 107	specialisté
4 136	4 858	3 061	3 181	techničtí a odborní pracovníci
467	442	309	399	úředníci
5 237	6 070	2 990	3 633	pracovníci ve službách a prodeji
5 616	6 054	4 111	5 703	kvalifikovaní pracovníci v zemědělství, lesnictví a rybářství
1 450	1 743	1 045	1 548	řemeslníci a opraváři
110	72	137	34	obsluha strojů a zařízení, montéři
3 809	4 314	2 864	3 655	pomocní a nekvalifikovaní pracovníci
62,3	64,8	62,9	65,8	zaměstnanci v ozbrojených silách
69,4	72,0	70,4	72,6	nezjištěno
55,2	57,7	55,5	59,0	Míra ekonomické aktivity (%) ²⁾
59,9	62,2	60,5	62,8	muži
66,9	69,3	68,2	69,4	ženy
52,9	55,2	52,9	56,3	Míra zaměstnanosti (%) ³⁾
				muži
				ženy

2. Vybrané ukazatele ze Sčítání lidu, domů a bytů k 26. 3. 2021 podle okresů Plzeňského kraje

(podle obvyklého pobytu; všechny podíly jsou vypočteny z údajů se zjištěnou příslušnou charakteristikou)

	Kraj celkem	v tom okresy		
		Domažlice	Klatovy	Plzeň-město
Vyjíždějící z adresy bydliště do zaměstnání⁴⁾				
Vyjíždějící do zaměstnání celkem	208 122	19 008	26 835	71 553
v rámci obce	79 032	3 916	8 734	50 350
do jiné obce okresu	55 458	8 403	10 864	6 673
do jiného okresu kraje	52 307	2 981	2 803	10 358
do jiného kraje	10 695	379	1 683	3 028
do zahraničí	10 630	3 329	2 751	1 144
Vyjíždějící do zaměstnání 5x týdně a častěji	156 213	14 530	20 096	52 317
Vyjíždějící podle vybraného hlavního dopravního prostředku:				
automobil (řidič i spolucestující)	133 893	14 228	18 710	35 314
MHD	20 727	174	333	19 052
autobus (kromě MHD)	9 557	807	1 184	2 210
vlak	5 470	356	572	1 387
jízdni kolo	5 142	308	843	2 012
pouze pěšky	18 756	1 945	3 429	6 253
Vyjíždějící z obce podle věku:				
15–24 let	9 941	1 203	1 366	1 547
25–34 let	26 379	2 945	3 514	5 220
35–44 let	34 614	3 934	4 715	5 787
45–54 let	34 963	4 365	5 127	5 136
55–64 let	19 944	2 323	2 904	2 916
65 let a více	3 249	322	475	597
Vyjíždějící z obce podle odvětví:				
zemědělství, lesnictví a rybářství	4 542	790	1 030	326
průmysl	51 916	6 452	6 919	8 632
stavebnictví	5 604	578	980	1 020
velkoobchod a maloobchod; opravy a údržba motorových vozidel	11 950	1 440	1 461	2 002
doprava a skladování	9 813	953	1 100	1 663
vzdělávání	7 125	884	1 067	1 130
zdravotní a sociální péče	10 568	1 199	1 470	1 621
nezjištěno	440	83	99	62
Vyjíždějící z adresy bydliště do školy⁵⁾				
Vyjíždějící do školy celkem	76 322	7 399	11 433	24 107
vyjíždějící 5x týdně a častěji	43 690	4 053	6 248	14 150
vyjíždějící z obce	32 088	4 050	5 612	3 539
Vyjíždějící podle vybraného hlavního dopravního prostředku:				
automobil (řidič i spolucestující)	11 577	1 067	1 990	2 697
MHD	8 223	263	363	6 358
autobus (kromě MHD)	12 423	1 738	2 518	727
vlak	5 424	629	922	820
jízdni kolo	182	10	36	49
pouze pěšky	11 571	1 083	1 710	4 912
Domácnosti				
Hospodařící domácnosti celkem	267 112	23 775	38 145	95 349
v tom domácnosti:				
rodinné	159 327	15 020	23 167	51 481
tvořené 1 rodinou	155 522	14 589	22 558	50 661
úplné rodiny	128 573	12 160	18 606	41 273
z toho:				
bez závislých dětí	75 271	7 104	11 235	24 301
se závislými dětmi	53 302	5 056	7 371	16 972
sezdané páry	37 637	3 594	5 383	11 892
nesezdaná soužití	15 665	1 462	1 988	5 080
bydlící v bytech	125 753	11 990	18 213	40 424

⁴⁾ nezahrnuje osoby pracující na adrese obvyklého bydliště, osoby bez stálého pracoviště a osoby s nezjištěným místem pracoviště; včetně pracujících žáků a studentů

⁵⁾ nezahrnuje osoby studující na adrese obvyklého bydliště a osoby s nezjištěným místem školy; bez pracujících žáků a studentů



v tom okresy				
Plzeň-jih	Plzeň-sever	Rokycany	Tachov	
Vyjíždějící z adresy bydliště do zaměstnání ⁴⁾				
24 835	30 185	17 348	18 358	Vyjíždějící do zaměstnání celkem
3 881	3 708	3 175	5 268	v rámci obce
7 317	6 753	6 670	8 778	do jiné obce okresu
11 942	17 870	4 814	1 539	do jiného okresu kraje
1 026	1 232	2 476	871	do jiného kraje
669	622	213	1 902	do zahraničí
18 918	23 196	12 784	14 372	Vyjíždějící do zaměstnání 5x týdně a častěji
Vyjíždějící podle vybraného hlavního dopravního prostředku:				
17 797	22 425	12 172	13 247	automobil (řidič i spolucestující)
156	568	176	268	MHD
1 423	2 036	914	983	autobus (kromě MHD)
1 251	794	906	204	vlak
591	733	459	196	jízdní kolo
1 939	1 735	1 581	1 874	pouze pěšky
Vyjíždějící z obce podle věku:				
1 610	1 996	1 066	1 153	15–24 let
4 030	4 997	2 833	2 840	25–34 let
5 708	7 320	3 783	3 367	35–44 let
5 722	7 301	3 877	3 435	45–54 let
3 369	4 190	2 230	2 012	55–64 let
515	673	384	283	65 let a více
Vyjíždějící z obce podle odvětví:				
742	716	424	514	zemědělství, lesnictví a rybářství
8 372	9 634	5 669	6 238	průmysl
967	1 179	468	412	stavebnictví
1 833	2 754	1 364	1 096	velkoobchod a maloobchod; opravy a údržba motorových vozidel
1 410	2 088	1 066	1 533	doprava a skladování
1 146	1 627	793	478	vzdělávání
2 152	2 406	1 068	652	zdravotní a sociální péče
46	43	36	71	nezjištěno
Vyjíždějící z adresy bydliště do školy ⁵⁾				
9 256	11 195	6 310	6 622	Vyjíždějící do školy celkem
5 433	6 815	3 767	3 224	vyjíždějící 5x týdně a častěji
5 364	6 737	3 495	3 291	vyjíždějící z obce
Vyjíždějící podle vybraného hlavního dopravního prostředku:				
1 514	2 358	1 125	826	automobil (řidič i spolucestující)
181	588	190	280	MHD
2 156	2 586	1 194	1 504	autobus (kromě MHD)
1 110	654	802	487	vlak
21	33	29	4	jízdní kolo
1 039	1 240	834	753	pouze pěšky
Domácnosti				
29 963	34 440	21 655	23 785	Hospodařící domácnosti celkem
v tom domácnosti:				
19 176	22 720	13 503	14 260	rodinné
18 655	22 125	13 090	13 844	tvořené 1 rodinou
15 546	18 729	10 853	11 406	úplné rodiny
z toho:				
8 982	10 533	6 392	6 724	bez závislých dětí
6 564	8 196	4 461	4 682	se závislými dětmi
4 714	5 887	3 130	3 037	sezdané páry
1 850	2 309	1 331	1 645	nesezdaná soužití
15 227	18 226	10 549	11 124	bydlící v bytech

2. Vybrané ukazatele ze Sčítání lidu, domů a bytů k 26. 3. 2021 podle okresů Plzeňského kraje

(podle obvyklého pobytu; všechny podíly jsou vypočteny z údajů se zjištěnou příslušnou charakteristikou)

	Kraj celkem	v tom okresy		
		Domažlice	Klatovy	Plzeň-město
neúplné rodiny	26 949	2 429	3 952	9 388
z toho:				
bez závislých dětí	11 170	1 046	1 703	3 600
se závislými dětmi	15 779	1 383	2 249	5 788
osamělý otec	2 169	215	290	695
osamělá matka	13 610	1 168	1 959	5 093
bydlící v bytech	25 933	2 346	3 820	9 040
tvořené 2 a více rodinami	3 805	431	609	820
nerodinné	107 785	8 755	14 978	43 868
domácnosti vícečlenné	4 659	318	483	2 237
domácnosti jednotlivců	103 126	8 437	14 495	41 631
z toho nepracující důchodci	38 872	3 427	6 427	13 937
Domácnosti jednotlivců podle věku osoby:				
do 39 let	26 093	1 952	2 882	12 208
40–64 let	39 129	3 294	5 560	15 163
65 let a více	37 904	3 191	6 053	14 260
		Domy		
Domy celkem	142 762	15 855	26 874	25 753
obydlené	115 802	12 906	19 220	23 577
rodinné domy	101 299	11 550	17 046	17 818
bytové domy	12 403	1 078	1 759	5 300
neobydlené	26 960	2 949	7 654	2 176
Průměrné stáří obydlých domů (roky)	52,9	52,4	55,3	51,9
Obydlené domy s byty celkem	115 558	12 876	19 193	23 498
Obydlené domy s byty podle vlastníka:				
fyzická osoba	101 962	11 573	17 109	18 590
obec, stát	2 372	391	593	371
bytové družstvo	248	21	23	27
spoluvlastnictví vlastníků bytů (jednotek)	8 891	660	1 160	3 944
Obydlené domy s byty podle materiálu nosných zdí:				
kámen, cihly, tvárnice	94 880	10 964	15 879	19 280
stěnové panely	5 226	471	714	1 779
dřevo	1 871	150	267	308
Obydlené domy s byty podle technické vybavenosti:				
přípoj na kanalizační síť	67 328	7 624	8 628	18 767
vodovod	112 719	12 535	18 663	23 016
plyn	69 298	6 029	8 214	19 867
výtah ⁶⁾	2 887	61	267	2 054
Bydlící osoby v domech celkem	563 355	52 540	81 582	188 342
v domech s byty	552 931	51 774	80 144	184 183
v rodinných domech	295 685	33 848	48 875	54 644
		Byty		
Byty celkem	302 349	27 460	48 584	102 051
obydlené	247 030	22 076	35 226	89 339
v rodinných domech	116 018	13 279	19 545	21 415
v bytových domech	126 799	8 342	14 835	66 842
neobydlené	55 319	5 384	13 358	12 712
Obydlené byty podle vlastníka domu:				
fyzická osoba	125 333	13 859	20 514	27 812
obec, stát	15 522	2 551	3 967	2 577
bytové družstvo	1 790	74	55	291
spoluvlastnictví vlastníků bytů (jednotek)	98 178	5 003	9 992	56 197

⁶⁾ v domě se 4 a více nadzemními podlažími

v tom okresy				
Plzeň-jih	Plzeň-sever	Rokycany	Tachov	
3 109	3 396	2 237	2 438	neúplné rodiny
				z toho:
1 409	1 435	973	1 004	bez závislých dětí
1 700	1 961	1 264	1 434	se závislými dětmi
241	323	200	205	osamělý otec
1 459	1 638	1 064	1 229	osamělá matka
2 978	3 258	2 138	2 353	bydlící v bytech
521	595	413	416	tvořené 2 a více rodinami
10 787	11 720	8 152	9 525	nerodinné
417	502	328	374	domácnosti vícečlenné
10 370	11 218	7 824	9 151	domácnosti jednotlivců
4 304	4 358	3 213	3 206	z toho nepracující důchodci
				Domácnosti jednotlivců podle věku osoby:
2 279	2 605	1 695	2 472	do 39 let
4 008	4 330	3 080	3 694	40–64 let
4 083	4 283	3 049	2 985	65 let a více
Domy				
22 450	24 108	15 442	12 280	Domy celkem
17 530	19 859	12 103	10 607	obydlené
16 193	18 327	11 216	9 149	rodinné domy
1 087	1 287	685	1 207	bytové domy
4 920	4 249	3 339	1 673	neobydlené
53,7	49,7	54,4	54,6	Průměrné stáří obydlých domů (roky)
17 498	19 831	12 079	10 583	Obydlené domy s byty celkem
				Obydlené domy s byty podle vlastníka:
16 080	18 222	11 200	9 188	fyzická osoba
249	283	244	241	obec, stát
41	28	104	4	bytové družstvo
831	999	397	900	spoluvlastnictví vlastníků bytů (jednotek)
				Obydlené domy s byty podle materiálu nosných zdí:
14 546	16 381	9 481	8 349	kámen, cihly, tvárnice
349	591	384	938	stěnové panely
194	441	287	224	dřevo
				Obydlené domy s byty podle technické vybavenosti:
8 595	10 938	6 425	6 351	přípoj na kanalizační síť
17 018	19 388	11 805	10 294	vodovod
10 589	12 274	7 073	5 252	plyn
136	113	109	147	výtah ⁶⁾
66 248	76 998	47 049	50 596	Bydlící osoby v domech celkem
65 200	76 095	46 027	49 508	v domech s byty
46 523	53 508	32 009	26 278	v rodinných domech
Byty				
35 497	38 676	25 108	24 973	Byty celkem
27 454	31 302	19 763	21 870	obydlené
18 158	20 498	12 715	10 408	v rodinných domech
8 791	10 307	6 716	10 966	v bytových domech
8 043	7 374	5 345	3 103	neobydlené
				Obydlené byty podle vlastníka domu:
18 383	20 770	12 909	11 086	fyzická osoba
1 275	1 765	1 714	1 673	obec, stát
190	131	1 039	10	bytové družstvo
6 757	8 065	3 801	8 363	spoluvlastnictví vlastníků bytů (jednotek)

2. Vybrané ukazatele ze Sčítání lidu, domů a bytů k 26. 3. 2021 podle okresů Plzeňského kraje

(podle obvyklého pobytu; všechny podíly jsou vypočteny z údajů se zjištěnou příslušnou charakteristikou)

	Kraj celkem	v tom okresy		
		Domažlice	Klatovy	Plzeň-město
Obydlené byty podle právního důvodu užívání:				
ve vlastním domě	92 920	10 624	15 521	16 966
v osobním vlastnictví	63 803	3 424	6 877	35 630
nájemní/pronajatý	45 716	4 130	6 507	20 889
družstevní	1 562	120	95	163
Obydlené byty podle technické vybavenosti:				
plyn zaveden do bytu	166 879	11 472	17 982	74 617
vodovod v bytě	226 658	20 240	32 497	81 853
přípoj na kanalizační síť	186 836	15 652	21 987	82 524
žumpa, jímka	45 395	4 705	10 504	3 932
Obydlené byty podle způsobu vytápění:				
ústřední dálkové	75 798	3 268	8 530	50 115
ústřední domovní	47 623	5 679	7 614	9 336
ústřední s vlastním zdrojem (v bytě)	83 958	8 323	12 838	20 430
lokální topidla/kamna v jednotlivých místnostech	19 238	2 243	3 239	4 871
Obydlené byty podle energie používané k vytápění:				
z kotelny mimo dům	75 818	3 268	8 533	50 124
uhlí, koks, uhelné brikety	19 884	3 123	4 547	971
plyn	79 726	5 937	8 233	27 134
elektřina	17 471	2 489	2 535	3 907
dřevo, dřevěné pelety	27 572	3 785	7 304	1 401
Počet osob na 1 obydlý byt				
v rodinných domech	2,24	2,35	2,28	2,06
v bytových domech	2,55	2,55	2,50	2,55
	1,97	2,04	2,01	1,91
Počet osob na 1 obytnou místnost				
4 m ² a více (včetně kuchyně)	0,57	0,56	0,56	0,59
v rodinných domech	0,55	0,53	0,54	0,56
v bytových domech	0,61	0,61	0,60	0,61
Celková plocha v m ² na 1 osobu				
v rodinných domech	38,4	40,1	39,2	35,8
v bytových domech	44,3	44,7	43,9	44,1
	31,3	30,8	31,7	32,1
Celková plocha v m ² na 1 byt				
v rodinných domech	88,1	95,9	91,4	75,8
v bytových domech	114,7	116,0	111,4	113,8
	63,5	64,2	65,5	63,3
Počet obytných místností 4 m ² a více na 1 byt ⁷⁾				
v rodinných domech	4,00	4,30	4,16	3,58
v bytových domech	4,74	4,88	4,72	4,58
	3,33	3,41	3,45	3,26
Počet hospodařících domácností na 1 byt				
	1,03	1,04	1,04	1,03

⁷⁾ včetně kuchyně

v tom okresy				
Plzeň-jih	Plzeň-sever	Rokycany	Tachov	
				Obydlené byty podle právního důvodu užívání:
14 641	16 817	10 142	8 209	ve vlastním domě
4 640	5 656	2 222	5 354	v osobním vlastnictví
3 319	3 547	3 205	4 119	nájemní/pronajatý
294	82	759	49	družstevní
				Obydlené byty podle technické vybavenosti:
17 557	19 893	12 385	12 973	plyn zaveden do bytu
25 346	28 979	18 232	19 511	vodovod v bytě
16 986	19 984	13 225	16 478	přípoj na kanalizační síť
8 537	8 681	4 799	4 237	žumpa, jímka
				Obydlené byty podle způsobu vytápění:
2 882	3 534	2 225	5 244	ústřední dálkové
6 121	8 306	5 112	5 455	ústřední domovní
12 913	13 753	8 422	7 279	ústřední s vlastním zdrojem (v bytě)
2 857	2 575	2 006	1 447	lokální topidla/kamna v jednotlivých místnostech
				Obydlené byty podle energie používané k vytápění:
2 886	3 536	2 226	5 245	z kotelny mimo dům
3 116	3 934	1 992	2 201	uhlí, koks, uhelné brikety
11 044	13 101	8 046	6 231	plyn
2 416	2 773	1 834	1 517	elektřina
4 666	4 009	2 939	3 468	dřevo, dřevěné pelety
2,37	2,43	2,33	2,26	Počet osob na 1 obydlý byt
2,56	2,61	2,52	2,52	v rodinných domech
2,02	2,10	1,99	2,03	v bytových domech
				Počet osob na 1 obytnou místnost
0,57	0,58	0,56	0,57	4 m ² a více (včetně kuchyně)
0,55	0,55	0,54	0,53	v rodinných domech
0,62	0,63	0,62	0,62	v bytových domech
40,0	40,0	40,4	38,4	Celková plocha v m ² na 1 osobu
43,7	44,3	44,7	45,6	v rodinných domech
30,3	29,5	29,9	29,6	v bytových domech
96,9	99,5	96,6	89,8	Celková plocha v m ² na 1 byt
113,7	117,2	114,8	117,7	v rodinných domech
63,0	64,3	61,5	62,6	v bytových domech
4,26	4,33	4,26	4,12	Počet obytných místností 4 m ² a více na 1 byt ⁷⁾
4,71	4,79	4,75	4,86	v rodinných domech
3,37	3,44	3,34	3,42	v bytových domech
1,04	1,04	1,04	1,03	Počet hospodařících domácností na 1 byt

3. Vybrané ukazatele ze Sčítání lidu, domů a bytů k 26. 3. 2021 podle správních obvodů obcí s rozšířenou působností Plzeňského kraje

(podle obvyklého pobytu; všechny podíly jsou vypočteny z údajů se zjištěnou příslušnou charakteristikou)

	Kraj celkem	v tom správní obvody obcí s rozšířenou působností						
		Blovice	Domažlice	Horažďovice	Horšovský Týn	Klatovy	Kralovice	Nepomuk
Území, sídelní struktura								
Rozloha (km ²)	7 649	229	763	259	289	906	659	309
Počet obcí	501	19	58	20	18	44	44	26
z toho se statutem města	57	2	5	2	2	8	5	2
Podíl městského obyvatelstva (%)	66,7	56,3	51,6	55,5	56,2	72,9	53,0	44,0
Počet obyvatel v obcích:								
do 199 obyvatel	18 569	875	2 622	1 131	640	1 653	1 901	1 311
s 200–999 obyvateli	103 368	4 409	10 951	3 768	2 974	10 631	7 141	4 810
s 1 000–4 999 obyvateli	167 855	6 794	14 877	6 112	10 833	15 643	12 775	4 810
Počet částí obcí	1 538	51	159	59	74	242	120	64
Počet základních sídelních jednotek	1 983	69	190	75	76	272	142	69
Hustota zalidnění (osoby/km ²)	76,0	52,7	51,5	42,6	50,0	54,6	33,1	35,4
Obyvatelstvo								
Počet obyvatel	581 436	12 078	39 322	11 011	14 447	49 506	21 817	10 931
z toho ženy	292 557	6 051	19 975	5 492	7 142	25 090	10 827	5 420
Obyvatelstvo podle věku:								
0–14 let	90 994	1 930	6 254	1 566	2 379	7 604	3 307	1 665
15–64 let	369 496	7 433	24 692	6 762	9 194	30 956	13 610	6 584
65 let a více	120 946	2 715	8 376	2 683	2 874	10 946	4 900	2 682
Průměrný věk	43,0	43,8	43,3	45,5	42,4	43,8	44,0	44,8
Obyvatelstvo podle rodinného stavu:								
svobodní	243 009	4 747	16 044	4 209	5 968	19 987	8 834	4 239
ženatí, vdané	225 808	5 051	15 939	4 728	5 884	19 910	8 917	4 538
rozvedení	68 817	1 324	4 355	1 101	1 578	5 759	2 330	1 224
ovdovělí	40 445	917	2 853	954	967	3 693	1 660	895
Obyvatelstvo podle národnosti ¹⁾ :								
česká	363 670	7 785	23 766	7 151	8 654	31 324	13 661	6 704
moravská	1 083	13	76	16	23	89	41	11
slezská	75	-	3	-	1	12	1	-
slovenská	7 596	80	489	67	147	523	209	86
ukrajinská	7 476	45	289	47	91	286	73	79
neuveдено	195 099	4 105	14 133	3 719	5 369	16 935	7 738	3 990
Obyvatelstvo podle náboženské víry:								
věřící, hlásící se k církvi, náboženské společnosti nebo směru	47 467	774	5 175	1 861	1 033	5 194	1 317	924
věřící, nehlásící se k církvi, náboženské společnosti nebo směru	45 159	811	3 381	1 142	1 053	4 311	1 328	872
bez náboženské víry	301 315	6 418	17 037	4 068	7 270	22 701	12 305	5 378
neuveдено	187 495	4 075	13 729	3 940	5 091	17 300	6 867	3 757
Obyvatelstvo ve věku 15 let a více podle nejvyššího dosaženého vzdělání:								
celkem	490 442	10 148	33 068	9 445	12 068	41 902	18 510	9 266
bez vzdělání	3 037	53	193	40	90	230	75	59
základní vč. neukončeného	64 163	1 357	4 649	1 229	1 765	5 450	2 452	1 361
střední vč. vyučení (bez maturity)	162 010	3 882	11 967	3 770	4 907	14 601	7 404	3 844
úplně střední (s maturitou) včetně nástavbového a pomaturitního	151 830	2 930	10 210	2 804	3 366	13 042	5 439	2 528
vyšší odborné, konzervatoř	7 896	150	529	136	130	641	218	130
vysokoškolské	70 888	1 211	3 331	956	953	5 406	1 942	853
nezjištěno	30 618	565	2 189	510	857	2 532	980	491

¹⁾ osoby, které uvedly dvě národnosti, jsou započteny v obou národnostech



v tom správní obvodě obcí s rozšířenou působností								
Nýřany	Plzeň	Přeštice	Rokycany	Stod	Stříbro	Sušice	Tachov	
Území, sídelní struktura								
628	261	271	657	259	431	781	948	Rozloha (km ²)
54	15	30	68	24	24	30	27	Počet obcí
6	2	1	6	3	4	5	4	z toho se statutem města
34,5	92,5	29,7	50,4	64,9	66,9	58,7	65,9	Podíl městského obyvatelstva (%)
Počet obyvatel v obcích:								
1 652	-	617	2 567	1 169	961	1 163	307	do 199 obyvatel
12 339	3 004	7 164	11 467	4 318	5 384	7 360	7 648	s 200–999 obyvateli
32 370	11 615	7 834	21 017	6 515	2 688	4 069	9 903	s 1 000–4 999 obyvateli
118	46	58	101	41	90	178	137	Počet částí obcí
157	155	78	163	48	105	208	176	Počet základních sídelních jednotek
92,6	741,6	81,9	74,3	92,6	38,4	29,6	37,6	Hustota zalidnění (osoby/km ²)
Obyvatelstvo								
58 100	193 858	22 206	48 809	23 998	16 552	23 141	35 660	Počet obyvatel
29 046	98 340	11 099	24 475	11 861	8 244	11 694	17 801	z toho ženy
Obyvatelstvo podle věku:								
10 051	29 174	3 672	7 747	3 859	2 627	3 437	5 722	0–14 let
37 262	124 790	14 064	30 525	15 355	10 771	14 105	23 393	15–64 let
10 787	39 894	4 470	10 537	4 784	3 154	5 599	6 545	65 let a více
41,7	42,7	42,6	43,5	42,6	42,6	45,1	42,0	Průměrný věk
Obyvatelstvo podle rodinného stavu:								
24 302	84 085	8 990	19 797	10 227	7 060	9 121	15 399	svobodní
23 863	70 346	9 272	19 370	9 008	6 316	9 297	13 369	ženatí, vdané
6 113	25 048	2 315	5 793	2 989	1 928	2 723	4 237	rozvedení
3 655	12 646	1 545	3 599	1 644	1 156	1 949	2 312	ovdovělí
Obyvatelstvo podle národnosti ¹⁾ :								
36 923	123 392	14 051	30 763	14 785	9 676	14 899	20 136	česká
77	378	24	100	43	38	70	84	moravská
3	28	5	9	2	1	5	5	slezská
635	2 892	188	645	303	344	208	780	slovenská
308	4 453	183	528	190	118	68	718	ukrajinská
19 866	59 249	7 706	16 525	8 444	6 284	7 829	13 207	neuveдено
Obyvatelstvo podle náboženské víry:								
2 856	16 212	1 310	2 899	1 324	985	3 304	2 299	věřící, hlásící se k církvi, náboženské společnosti nebo směru
3 368	16 633	1 409	2 949	1 648	1 095	2 341	2 818	věřící, nehlásící se k církvi, náboženské společnosti nebo směru
33 872	101 427	12 018	28 118	13 472	8 955	9 497	18 779	bez náboženské víry
18 004	59 586	7 469	14 843	7 554	5 517	7 999	11 764	neuveдено
Obyvatelstvo ve věku 15 let a více podle nejvyššího dosaženého vzdělání:								
48 049	164 684	18 534	41 062	20 139	13 925	19 704	29 938	celkem
268	825	84	319	239	136	98	328	bez vzdělání
6 936	17 805	2 281	5 463	3 303	2 518	2 818	4 776	základní vč. neukončeného
17 107	42 472	6 648	14 428	7 528	5 160	7 297	10 995	střední vč. vyučení (bez maturity)
14 181	54 999	5 820	12 869	5 640	3 735	5 888	8 379	úplně střední (s maturitou) včetně nástavbového a pomaturitního
667	3 358	270	636	288	142	250	351	vyšší odborné, konzervatoř
6 309	34 646	2 504	5 015	1 948	1 142	2 329	2 343	vysokoškolské
2 581	10 579	927	2 332	1 193	1 092	1 024	2 766	nezjištěno

3. Vybrané ukazatele ze Sčítání lidu, domů a bytů k 26. 3. 2021 podle správních obvodů obcí s rozšířenou působností Plzeňského kraje

(podle obvyklého pobytu; všechny podíly jsou vypočteny z údajů se zjištěnou příslušnou charakteristikou)

	Kraj celkem	v tom správní obvody obcí s rozšířenou působností						
		Blovice	Domažlice	Horažďovice	Horšovský Týn	Klatovy	Kralovice	Nepomuk
Počet obyvatel s místem bydliště v době narození v obci obvyklého pobytu	278 528	5 694	18 401	5 556	6 573	24 179	10 044	4 850
Počet obyvatel s místem bydliště k 26. 3. 2020 v obci obvyklého pobytu	549 237	11 430	37 361	10 453	13 625	46 960	20 617	10 290
Obyvatelstvo podle způsobu bydlení:								
v bytech	552 931	11 324	37 865	10 679	13 909	47 241	20 701	10 337
v zařízeních	11 387	341	632	59	144	858	236	234
mimo byty a zařízení	17 051	413	819	272	393	1 401	877	359
osoby bez domova	67	-	6	1	1	6	3	1
		Ekonomická aktivita						
Pracovní síla	308 362	6 113	19 799	5 385	7 370	25 182	11 358	5 408
zaměstnaní	295 810	5 895	18 947	5 176	7 041	24 290	10 849	5 147
pracující důchodci	32 686	688	2 175	680	784	3 093	1 202	638
pracující žáci a studenti	11 481	190	557	187	199	807	346	170
osoby na mateřské dovolené	2 192	27	126	36	48	173	81	40
ostatní zaměstnaní	249 451	4 990	16 089	4 273	6 010	20 217	9 220	4 299
nezaměstnaní	12 552	218	852	209	329	892	509	261
Osoby mimo pracovní sílu	265 235	5 858	18 804	5 522	6 856	23 636	10 244	5 416
nepracující důchodci	129 457	3 029	9 404	3 090	3 323	12 107	5 249	2 962
ostatní s vlastním zdrojem obživy	708	10	48	13	15	52	22	9
žáci, studenti	77 980	1 636	5 573	1 517	2 124	6 948	2 947	1 500
osoby na rodičovské dovolené	12 027	268	752	194	291	946	423	198
osoby v domácnosti, děti předškolního věku, ostatní závislé osoby	45 063	915	3 027	708	1 103	3 583	1 603	747
Zaměstnaní podle postavení v zaměstnání:								
zaměstnanci	226 188	4 628	12 834	4 020	5 223	17 553	8 554	4 008
zaměstnavatelé	2 935	57	205	60	76	273	126	39
osoby pracující na vlastní účet	34 339	766	2 048	644	704	2 833	1 253	641
nezjištěno	32 348	444	3 860	452	1 038	3 631	916	459
Zaměstnaní podle vybraných odvětví ekonomické činnosti:								
zemědělství, lesnictví a rybářství	12 073	376	1 289	495	533	1 414	1 043	543
průmysl	95 791	1 795	6 516	1 734	2 765	8 075	3 314	1 764
stavebnictví	18 955	536	980	457	449	1 548	729	403
velkoobchod a maloobchod; opravy a údržba motorových vozidel	30 980	641	2 097	485	658	2 334	1 093	505
doprava a skladování	20 113	362	1 142	319	485	1 387	816	385
ubytování, stravování a pohostinství	9 618	137	699	142	180	1 040	295	124
vzdělávání	18 689	402	1 233	326	478	1 567	747	285
zdravotní a sociální péče	22 333	376	1 373	372	446	1 925	748	266
nezjištěno	2 186	34	181	38	56	204	79	26
Zaměstnaní podle hlavních tříd zaměstnání:								
zákonodárci a řídicí pracovníci	12 650	273	697	209	231	941	468	206
specialisté	46 008	801	2 179	614	742	3 317	1 322	541
techničtí a odborní pracovníci	46 142	947	2 489	715	892	3 412	1 643	734
úředníci	20 657	349	1 195	285	386	1 520	623	294
pracovníci ve službách a prodeji	36 767	766	2 745	669	812	3 189	1 429	590
kvalifikovaní pracovníci v zemědělství, lesnictví a rybářství	3 414	98	343	130	133	438	215	161
řemeslníci a opraváři	38 215	903	3 012	841	1 320	3 311	1 550	859
obsluha strojů a zařízení, montéři	43 978	889	3 207	837	1 319	3 933	1 845	945
pomocní a nekvalifikovaní pracovníci	13 068	211	1 028	274	376	1 279	526	227
zaměstnanci v ozbrojených silách	838	24	30	29	7	197	25	23
nezjištěno	34 073	634	2 022	573	823	2 753	1 203	567



v tom správní obvodě obcí s rozšířenou působností								
Nýřany	Plzeň	Přeštice	Rokycany	Stod	Stříbro	Sušice	Tachov	
24 142	102 619	10 176	21 738	10 223	7 335	11 274	15 724	Počet obyvatel s místem bydliště v době narození v obci obvyklého pobytu
54 604	183 517	21 106	45 976	22 278	15 621	22 076	33 323	Počet obyvatel s místem bydliště k 26. 3. 2020 v obci obvyklého pobytu
55 394	184 183	21 394	46 027	22 145	15 777	22 224	33 731	Obyvatelstvo podle způsobu bydlení:
674	4 423	162	1 048	1 208	194	279	895	v bytech
2 025	5 225	650	1 727	644	581	637	1 028	v zařízeních
7	27	-	7	1	-	1	6	mimo byty a zařízení
								osoby bez domova
Ekonomická aktivita								
31 255	107 153	11 878	25 527	12 373	8 898	11 309	19 354	Pracovní síla
30 044	102 795	11 545	24 547	11 822	8 520	10 747	18 445	zaměstnaní
2 867	10 415	1 246	3 064	1 171	922	1 588	2 153	pracující důchodci
1 178	5 122	432	848	377	223	322	523	pracující žáci a studenti
237	799	87	195	89	59	72	123	osoby na mateřské dovolené
25 762	86 459	9 780	20 440	10 185	7 316	8 765	15 646	ostatní zaměstnaní
1 211	4 358	333	980	551	378	562	909	nezaměstnaní
26 241	83 751	10 136	22 819	11 363	7 397	11 583	15 609	Osoby mimo pracovní sílu
11 685	39 430	4 807	11 478	5 765	3 594	6 221	7 313	nepracující důchodci
66	260	21	73	21	21	32	45	ostatní s vlastním zdrojem obživy
8 373	24 641	3 093	6 425	3 180	2 128	3 188	4 707	žáci, studenti
1 328	4 001	511	1 050	521	344	474	726	osoby na rodičovské dovolené
4 789	15 419	1 704	3 793	1 876	1 310	1 668	2 818	osoby v domácnosti, děti předškolního věku, ostatní závislé osoby
								Zaměstnaní podle postavení v zaměstnání:
23 624	80 207	8 981	19 198	9 502	6 791	7 353	13 712	zaměstnanci
288	859	124	269	94	94	183	188	zaměstnavatelé
3 663	12 037	1 504	2 983	1 152	756	1 642	1 713	osoby pracující na vlastní účet
2 469	9 692	936	2 097	1 074	879	1 569	2 832	nezjištěno
								Zaměstnaní podle vybraných odvětví ekonomické činnosti:
835	1 199	467	965	303	420	1 132	1 059	zemědělství, lesnictví a rybářství
10 214	27 861	3 921	8 768	4 899	3 927	2 923	7 315	průmysl
2 327	6 432	887	1 467	743	460	796	741	stavebnictví
3 275	11 731	1 130	2 554	926	619	1 170	1 762	velkoobchod a maloobchod; opravy a údržba motorových vozidel
2 181	6 844	780	1 725	747	679	497	1 764	doprava a skladování
757	3 437	251	624	294	212	779	647	ubytování, stravování a pohostinství
1 841	7 117	648	1 391	582	453	695	924	vzdělávání
2 145	8 693	1 063	1 632	1 314	358	727	895	zdravotní a sociální péče
163	715	72	222	82	58	82	174	nezjištěno
								Zaměstnaní podle hlavních tříd zaměstnání:
1 480	4 767	492	1 048	413	308	494	623	zákonodárci a řídící pracovníci
4 559	21 551	1 790	3 332	1 510	807	1 306	1 637	specialisté
5 095	17 943	1 916	3 881	1 819	1 141	1 326	2 189	techničtí a odborní pracovníci
2 150	7 917	715	1 769	784	653	563	1 454	úředníci
3 429	12 406	1 376	3 061	1 404	857	1 710	2 324	pracovníci ve službách a prodeji
								kvalifikovaní pracovníci v zemědělství, lesnictví a rybářství
227	394	116	309	92	110	359	289	řemeslníci a opraváři
4 520	10 205	1 603	2 990	1 872	1 308	1 596	2 325	obsluha strojů a zařízení, montéři
4 209	11 763	1 775	4 111	2 007	1 812	1 435	3 891	pomocní a nekvalifikovaní pracovníci
1 217	3 648	464	1 045	548	459	677	1 089	zaměstnaní v ozbrojených silách
47	189	33	137	30	9	33	25	nezjištěno
3 111	12 012	1 265	2 864	1 343	1 056	1 248	2 599	

3. Vybrané ukazatele ze Sčítání lidu, domů a bytů k 26. 3. 2021 podle správních obvodů obcí s rozšířenou působností Plzeňského kraje

(podle obvyklého pobytu; všechny podíly jsou vypočteny z údajů se zjištěnou příslušnou charakteristikou)

	Kraj celkem	v tom správní obvody obcí s rozšířenou působností						
		Blovice	Domažlice	Horažďovice	Horšovský Týn	Klatovy	Kralovice	Nepomuk
Míra ekonomické aktivity (%) ²⁾	63,9	60,9	61,2	57,6	62,2	61,1	62,1	59,0
muži	71,1	68,5	68,6	65,5	69,2	68,4	69,7	67,3
ženy	56,9	53,5	54,1	49,9	55,1	54,1	54,4	50,6
Míra zaměstnanosti (%) ³⁾	61,3	58,7	58,6	55,4	59,4	58,9	59,3	56,2
muži	68,5	66,7	65,9	63,5	66,4	66,2	66,6	64,5
ženy	54,3	50,9	51,5	47,4	52,3	51,9	52,0	47,7
Vyjíždějící z adresy bydliště do zaměstnání ⁴⁾								
Vyjíždějící do zaměstnání celkem	208 122	4 297	13 845	3 555	5 163	16 576	7 619	3 507
v rámci obce	79 032	561	2 897	881	1 019	5 846	1 375	636
do jiné obce okresu	55 458	964	6 359	1 559	2 044	6 160	2 744	1 208
do jiného okresu kraje	52 307	2 535	1 649	368	1 332	2 207	2 805	1 146
do jiného kraje	10 695	164	294	608	85	510	573	437
do zahraničí	10 630	73	2 646	139	683	1 853	122	80
Vyjíždějící do zaměstnání 5x týdně a častěji	156 213	3 285	10 594	2 754	3 936	12 420	5 741	2 714
Vyjíždějící podle vybraného hlavního dopravního prostředku:								
automobil (řidič i spolucestující)	133 893	3 072	10 373	2 525	3 855	11 562	5 690	2 501
MHD	20 727	19	139	28	35	202	46	28
autobus (kromě MHD)	9 557	227	523	137	284	701	461	115
vlak	5 470	358	245	126	111	343	126	263
jízdni kolo	5 142	57	177	139	131	459	162	79
pouze pěšky	18 756	272	1 535	376	410	2 215	663	298
Vyjíždějící z obce podle věku:								
15–24 let	9 941	292	886	205	317	794	492	222
25–34 let	26 379	699	2 133	507	812	2 126	1 202	528
35–44 let	34 614	989	2 793	641	1 141	2 886	1 605	813
45–54 let	34 963	1 057	3 192	776	1 173	3 005	1 750	800
55–64 let	19 944	598	1 720	486	603	1 641	1 033	432
65 let a více	3 249	101	224	59	98	278	162	76
Vyjíždějící z obce podle odvětví:								
zemědělství, lesnictví a rybářství	4 542	183	564	222	226	468	395	215
průmysl	51 916	1 315	4 521	1 065	1 931	4 282	2 201	1 131
stavebnictví	5 604	206	405	179	173	516	273	160
velkoobchod a maloobchod; opravy a údržba motorových vozidel	11 950	392	1 100	229	340	814	586	249
doprava a skladování	9 813	228	675	168	278	674	511	223
vzdělávání	7 125	241	652	145	232	631	407	148
zdravotní a sociální péče	10 568	287	866	195	333	925	586	208
nezjištěno	440	4	67	11	16	65	13	4
Vyjíždějící z adresy bydliště do školy ⁵⁾								
Vyjíždějící do školy celkem	76 322	1 606	5 362	1 496	2 037	6 779	2 905	1 484
vyjíždějící 5x týdně a častěji	43 690	964	2 910	886	1 143	3 735	1 710	964
vyjíždějící z obce	32 088	925	2 976	838	1 074	3 074	1 720	978
Vyjíždějící podle vybraného hlavního dopravního prostředku:								
automobil (řidič i spolucestující)	11 577	268	784	243	283	1 250	433	283
MHD	8 223	31	189	41	74	216	68	38
autobus (kromě MHD)	12 423	358	1 249	406	489	1 357	963	369
vlak	5 424	264	463	176	166	496	121	236
jízdni kolo	182	-	5	2	5	26	7	3
pouze pěšky	11 571	148	781	210	302	1 105	325	163

2) podíl počtu zaměstnaných a nezaměstnaných na počtu všech osob ve věku 15 let a více se zjištěnou ekonomickou aktivitou

3) podíl počtu zaměstnaných na počtu všech osob ve věku 15 let a více se zjištěnou ekonomickou aktivitou

4) nezahrnuje osoby pracující na adrese obvyklého bydliště, osoby bez stálého pracoviště a osoby s nezjištěným místem pracoviště; včetně pracujících žáků a studentů

5) nezahrnuje osoby studující na adrese obvyklého bydliště a osoby s nezjištěným místem školy; bez pracujících žáků a studentů



v tom správní obvody obcí s rozšířenou působností								
Nýřany	Plzeň	Přeštice	Rokycany	Stod	Stříbro	Sušice	Tachov	
65,9	66,2	64,8	62,9	62,2	65,1	58,1	66,2	Míra ekonomické aktivity (%) ²⁾
72,9	73,3	71,6	70,4	68,9	72,5	66,2	72,7	muži
59,0	59,5	58,0	55,5	55,5	57,7	50,4	59,7	ženy
63,3	63,5	62,9	60,5	59,5	62,3	55,2	63,0	Míra zaměstnanosti (%) ³⁾
70,4	70,6	69,7	68,2	65,6	69,3	63,3	69,4	muži
56,4	56,8	56,3	52,9	53,3	55,3	47,5	56,8	ženy
Vyjíždějící z adresy bydliště do zaměstnání ⁴⁾								
22 566	71 553	8 425	17 348	8 606	5 790	6 704	12 568	Vyjíždějící do zaměstnání celkem
2 333	50 350	1 143	3 175	1 541	1 382	2 007	3 886	v rámci obce
4 009	6 673	2 730	6 670	2 415	2 914	3 145	5 864	do jiné obce okresu
15 065	10 358	4 169	4 814	4 092	1 022	228	517	do jiného okresu kraje
659	3 028	220	2 476	205	171	565	700	do jiného kraje
500	1 144	163	213	353	301	759	1 601	do zahraničí
17 455	52 317	6 422	12 784	6 497	4 609	4 922	9 763	Vyjíždějící do zaměstnání 5x týdně a častěji
16 735	35 314	6 344	12 172	5 880	4 226	4 623	9 021	Vyjíždějící podle vybraného hlavního dopravního prostředku:
522	19 052	51	176	58	68	103	200	automobil (řidič i spolucestující)
1 575	2 210	579	914	502	341	346	642	MHD
668	1 387	196	906	434	73	103	131	autobus (kromě MHD)
571	2 012	184	459	271	92	245	104	vlak
1 072	6 253	559	1 581	810	520	838	1 354	jízdní kolo
								pouze pěšky
1 504	1 547	534	1 066	562	394	367	759	Vyjíždějící z obce podle věku:
3 795	5 220	1 312	2 833	1 491	941	881	1 899	15–24 let
5 715	5 787	1 991	3 783	1 915	1 159	1 188	2 208	25–34 let
5 551	5 136	2 008	3 877	1 857	1 126	1 346	2 309	35–44 let
3 157	2 916	1 256	2 230	1 083	686	777	1 326	45–54 let
511	597	181	384	157	102	138	181	55–64 let
								65 let a více
321	326	215	424	129	123	340	391	Vyjíždějící z obce podle odvětví:
7 433	8 632	2 564	5 669	3 362	2 408	1 572	3 830	zemědělství, lesnictví a rybníkářství
906	1 020	332	468	269	146	285	266	průmysl
								stavebnictví
2 168	2 002	687	1 364	505	299	418	797	velkoobchod a maloobchod; opravy a údržba motorových vozidel
1 577	1 663	474	1 066	485	449	258	1 084	doprava a skladování
1 220	1 130	443	793	314	163	291	315	vzdělávání
1 820	1 621	931	1 068	726	200	350	452	zdravotní a sociální péče
30	62	10	36	28	11	23	60	nezjištěno
Vyjíždějící z adresy bydliště do školy ⁵⁾								
8 290	24 107	3 061	6 310	3 105	2 089	3 158	4 533	Vyjíždějící do školy celkem
5 105	14 150	1 863	3 767	1 642	1 056	1 627	2 168	vyjíždějící 5x týdně a častěji
5 017	3 539	1 898	3 495	1 563	1 055	1 700	2 236	vyjíždějící z obce
1 925	2 697	584	1 125	379	243	497	583	Vyjíždějící podle vybraného hlavního dopravního prostředku:
520	6 358	50	190	62	65	106	215	automobil (řidič i spolucestující)
1 623	727	962	1 194	467	525	755	979	MHD
533	820	136	802	474	138	250	349	autobus (kromě MHD)
26	49	13	29	5	1	8	3	vlak
915	4 912	316	834	412	228	395	525	jízdní kolo
								pouze pěšky

3. Vybrané ukazatele ze Sčítání lidu, domů a bytů k 26. 3. 2021 podle správních obvodů obcí s rozšířenou působností Plzeňského kraje

(podle obvyklého pobytu; všechny podíly jsou vypočteny z údajů se zjištěnou příslušnou charakteristikou)

	Kraj celkem	v tom správní obvody obcí s rozšířenou působností						
		Blovice	Domažlice	Horažďovice	Horšovský Týn	Klatovy	Kralovice	Nepomuk
Domácnosti								
Hospodařící domácnosti celkem	267 112	5 147	17 444	4 966	6 331	22 473	9 681	4 770
v tom domácnosti:								
rodinné	159 327	3 365	10 977	3 103	4 043	13 654	6 135	2 995
tvořené 1 rodinou	155 522	3 263	10 679	3 004	3 910	13 300	5 952	2 882
úplné rodiny	128 573	2 738	8 868	2 507	3 292	10 955	5 017	2 390
z toho:								
bez závislých dětí	75 271	1 593	5 183	1 591	1 921	6 470	3 030	1 465
se závislými dětmi	53 302	1 145	3 685	916	1 371	4 485	1 987	925
sezdané páry	37 637	844	2 621	690	973	3 279	1 405	655
nesezdaná soužití	15 665	301	1 064	226	398	1 206	582	270
bydlící v bytech	125 753	2 671	8 751	2 458	3 239	10 716	4 860	2 339
neúplné rodiny	26 949	525	1 811	497	618	2 345	935	492
z toho:								
bez závislých dětí	11 170	261	780	250	266	973	420	250
se závislými dětmi	15 779	264	1 031	247	352	1 372	515	242
osamělý otec	2 169	42	157	37	58	181	87	28
osamělá matka	13 610	222	874	210	294	1 191	428	214
bydlící v bytech	25 933	505	1 753	487	593	2 250	892	469
tvořené 2 a více rodinami	3 805	102	298	99	133	354	183	113
nerodinné	107 785	1 782	6 467	1 863	2 288	8 819	3 546	1 775
domácnosti vícečlenné	4 659	60	235	50	83	302	138	59
domácnosti jednotlivců	103 126	1 722	6 232	1 813	2 205	8 517	3 408	1 716
z toho nepracující důchodci	38 872	745	2 571	868	856	3 648	1 400	761
Domácnosti jednotlivců podle věku osoby:								
do 39 let	26 093	386	1 405	328	547	1 780	712	314
40–64 let	39 129	631	2 441	678	853	3 260	1 309	665
65 let a více	37 904	705	2 386	807	805	3 477	1 387	737
Domy								
Domy celkem	142 762	4 433	11 336	4 273	4 519	14 262	7 754	4 780
obydlené	115 802	3 368	9 137	2 931	3 769	10 801	5 666	3 078
rodinné domy	101 299	3 204	8 142	2 681	3 408	9 502	5 219	2 896
bytové domy	12 403	116	793	209	285	1 061	363	139
neobydlené	26 960	1 065	2 199	1 342	750	3 461	2 088	1 702
Průměrné stáří obydlých domů (roky)	52,9	54,9	51,6	55,0	54,3	54,5	55,4	60,3
Obydlené domy s byty celkem	115 558	3 365	9 115	2 929	3 761	10 780	5 657	3 071
Obydlené domy s byty podle vlastníka:								
fyzická osoba	101 962	3 178	8 176	2 660	3 397	9 566	5 207	2 835
obec, stát	2 372	47	281	129	110	202	112	40
bytové družstvo	248	1	9	8	12	6	21	10
spoluvlastnictví vlastníků bytů (jednotek)	8 891	92	486	92	174	817	226	118
Obydlené domy s byty podle materiálu nosných zdí:								
kámen, cihly, tvárnice	94 880	2 648	7 746	2 417	3 218	9 015	4 595	2 480
stěnové panely	5 226	42	372	97	99	427	203	42
dřevo	1 871	37	115	38	35	131	78	27
Obydlené domy s byty podle technické vybavenosti:								
přípoj na kanalizační síť	67 328	1 058	5 534	955	2 090	5 393	2 415	878
vodovod	112 719	3 274	8 893	2 834	3 642	10 515	5 507	2 976
plyn	69 298	1 868	4 281	982	1 748	5 823	2 469	1 408
výtah ⁶⁾	2 887	10	51	17	10	179	18	-
Bydlící osoby v domech celkem	563 355	11 657	38 482	10 748	14 058	48 152	20 927	10 560
v domech s byty	552 931	11 324	37 865	10 679	13 909	47 241	20 701	10 337
v rodinných domech	295 685	9 261	24 030	7 509	9 818	27 881	14 712	7 919

⁶⁾ v domě se 4 a více nadzemními podlažími

v tom správní obvodě obcí s rozšířenou působností								
Nýřany	Plzeň	Přeštice	Rokycany	Stod	Stříbro	Sušice	Tachov	
Domácnosti								
24 759	95 349	9 591	21 655	10 455	7 597	10 706	16 188	Hospodařící domácnosti celkem
								v tom domácnosti:
16 585	51 481	6 311	13 503	6 505	4 580	6 410	9 680	rodinné
16 173	50 661	6 140	13 090	6 370	4 443	6 254	9 401	tvořené 1 rodinou
13 712	41 273	5 146	10 853	5 272	3 713	5 144	7 693	úplné rodiny
								z toho:
7 503	24 301	2 903	6 392	3 021	2 188	3 174	4 536	bez závislých dětí
6 209	16 972	2 243	4 461	2 251	1 525	1 970	3 157	se závislými dětmi
4 482	11 892	1 682	3 130	1 533	954	1 414	2 083	sezdané páry
1 727	5 080	561	1 331	718	571	556	1 074	nesezdaná soužití
13 366	40 424	5 045	10 549	5 172	3 610	5 039	7 514	bydlící v bytech
2 461	9 388	994	2 237	1 098	730	1 110	1 708	neúplné rodiny
								z toho:
1 015	3 600	457	973	441	310	480	694	bez závislých dětí
1 446	5 788	537	1 264	657	420	630	1 014	se závislými dětmi
236	695	71	200	100	60	72	145	osamělý otec
1 210	5 093	466	1 064	557	360	558	869	osamělá matka
2 366	9 040	950	2 138	1 054	702	1 083	1 651	bydlící v bytech
412	820	171	413	135	137	156	279	tvořené 2 a více rodinami
8 174	43 868	3 280	8 152	3 950	3 017	4 296	6 508	nerodinné
364	2 237	134	328	164	105	131	269	domácnosti vícečlenné
7 810	41 631	3 146	7 824	3 786	2 912	4 165	6 239	domácnosti jednotlivců
2 958	13 937	1 296	3 213	1 502	1 048	1 911	2 158	z toho nepracující důchodci
								Domácnosti jednotlivců podle věku osoby:
1 893	12 208	651	1 695	928	775	774	1 697	do 39 let
3 021	15 163	1 229	3 080	1 483	1 165	1 622	2 529	40–64 let
2 896	14 260	1 266	3 049	1 375	972	1 769	2 013	65 let a více
Domy								
16 354	25 753	7 334	15 442	5 903	4 398	8 339	7 882	Domy celkem
14 193	23 577	5 985	12 103	5 099	3 678	5 488	6 929	obydlené
13 108	17 818	5 631	11 216	4 462	3 181	4 863	5 968	rodinné domy
924	5 300	277	685	555	407	489	800	bytové domy
2 161	2 176	1 349	3 339	804	720	2 851	953	neobydlené
47,4	51,9	49,5	54,4	54,1	55,6	57,0	54,1	Průměrné stáří obydlých domů (roky)
14 174	23 498	5 977	12 079	5 085	3 674	5 484	6 909	Obydlené domy s byty celkem
								Obydlené domy s byty podle vlastníka:
13 015	18 590	5 622	11 200	4 445	3 198	4 883	5 990	fyzická osoba
171	371	66	244	96	110	262	131	obec, stát
7	27	17	104	13	3	9	1	bytové družstvo
773	3 944	197	397	424	274	251	626	spoluvlastnictví vlastníků bytů (jednotek)
								Obydlené domy s byty podle materiálu nosných zdí:
11 786	19 280	5 026	9 481	4 392	2 966	4 447	5 383	kámen, cihly, tvárnice
388	1 779	132	384	133	271	190	667	stěnové panely
363	308	74	287	56	43	98	181	dřevo
								Obydlené domy s byty podle technické vybavenosti:
8 523	18 767	3 464	6 425	3 195	2 019	2 280	4 332	přípoj na kanalizační síť
13 881	23 016	5 839	11 805	4 929	3 570	5 314	6 724	vodovod
9 805	19 867	3 970	7 073	3 343	1 707	1 409	3 545	plyn
95	2 054	48	109	78	32	71	115	výtah ⁶⁾
56 071	188 342	21 550	47 049	22 481	15 978	22 682	34 618	Bydlící osoby v domech celkem
55 394	184 183	21 394	46 027	22 145	15 777	22 224	33 731	v domech s byty
38 796	54 644	16 456	32 009	12 887	9 173	13 485	17 105	v rodinných domech

3. Vybrané ukazatele ze Sčítání lidu, domů a bytů k 26. 3. 2021 podle správních obvodů obcí s rozšířenou působností Plzeňského kraje

(podle obvyklého pobytu; všechny podíly jsou vypočteny z údajů se zjištěnou příslušnou charakteristikou)

	Kraj celkem	v tom správní obvody obcí s rozšířenou působností						
		Blovice	Domažlice	Horažďovice	Horšovský Týn	Klatovy	Kralovice	Nepomuk
Byty								
Byty celkem	302 349	6 173	20 246	6 521	7 214	27 663	11 827	6 552
obydlené	247 030	4 664	16 239	4 591	5 837	20 737	8 717	4 331
v rodinných domech	116 018	3 610	9 419	2 979	3 860	11 076	5 817	3 205
v bytových domech	126 799	927	6 481	1 493	1 861	9 306	2 755	1 062
neobydlené	55 319	1 509	4 007	1 930	1 377	6 926	3 110	2 221
Obydlené byty podle vlastníka domu:								
fyzická osoba	125 333	3 634	9 841	3 024	4 018	11 789	5 980	3 161
obec, stát	15 522	206	2 088	744	463	1 153	665	153
bytové družstvo	1 790	1	28	15	46	13	96	26
spoluvlastnictví vlastníků bytů (jednotek)	98 178	750	3 876	749	1 127	7 329	1 789	850
Obydlené byty podle právního důvodu užívání:								
ve vlastním domě	92 920	2 921	7 532	2 356	3 092	8 729	4 771	2 496
v osobním vlastnictví	63 803	513	2 657	541	767	5 042	1 202	612
nájemní/pronajatý	45 716	449	3 217	880	913	3 109	1 217	435
družstevní	1 562	-	58	5	62	79	55	15
Obydlené byty podle technické vybavenosti:								
plyn zaveden do bytu	166 879	2 715	8 538	1 689	2 934	13 356	3 972	2 051
vodovod v bytě	226 658	4 267	14 986	4 257	5 254	19 063	8 021	4 006
přípoj na kanalizační síť	186 836	1 881	11 895	2 154	3 757	14 032	4 599	1 796
žumpa, jímka	45 395	2 327	3 136	2 026	1 569	5 236	3 203	2 097
Obydlené byty podle způsobu vytápění:								
ústřední dálkové	75 798	41	3 197	827	71	4 678	1 012	213
ústřední domovní	47 623	1 292	3 790	998	1 889	4 598	2 510	1 058
ústřední s vlastním zdrojem (v bytě)	83 958	2 237	5 933	1 786	2 390	7 963	3 504	2 069
lokální topidla/kamna v jednotlivých místnostech	19 238	593	1 612	568	631	1 688	810	541
Obydlené byty podle energie používané k vytápění:								
z kotelny mimo dům	75 818	42	3 197	828	71	4 679	1 012	215
uhlí, koks, uhelné brikety	19 884	653	2 182	844	941	2 223	1 945	563
plyn	79 726	1 915	4 076	671	1 861	6 558	2 251	1 254
elektřina	17 471	408	1 773	403	716	1 400	671	397
dřevo, dřevěné pelety	27 572	986	2 769	1 284	1 016	3 545	1 579	1 330
Počet osob na 1 obydlí byt	2,24	2,43	2,33	2,33	2,38	2,28	2,37	2,39
v rodinných domech	2,55	2,57	2,55	2,52	2,54	2,52	2,53	2,47
v bytových domech	1,97	2,00	2,03	2,01	2,06	2,00	2,08	2,16
Počet osob na 1 obytnou místnost								
4 m ² a více (včetně kuchyně)	0,57	0,56	0,56	0,55	0,56	0,57	0,55	0,56
v rodinných domech	0,55	0,55	0,53	0,54	0,54	0,54	0,53	0,54
v bytových domech	0,61	0,61	0,61	0,59	0,63	0,60	0,62	0,65
Celková plocha v m ² na 1 osobu	38,4	40,3	40,0	39,9	40,3	39,0	40,8	41,0
v rodinných domech	44,3	42,4	45,0	43,4	44,0	43,7	45,0	44,3
v bytových domech	31,3	30,0	30,9	31,2	30,3	31,9	30,1	30,1
Celková plocha v m ² na 1 byt	88,1	100,0	95,0	95,1	98,5	91,1	99,0	99,7
v rodinných domech	114,7	111,0	116,9	111,8	114,0	111,8	115,7	111,3
v bytových domech	63,5	62,0	64,1	64,1	64,6	66,1	64,3	66,5
Počet obytných místností								
4 m ² a více na 1 byt ⁷⁾	4,00	4,41	4,29	4,29	4,36	4,14	4,41	4,35
v rodinných domech	4,74	4,73	4,91	4,77	4,82	4,72	4,87	4,68
v bytových domech	3,33	3,38	3,41	3,45	3,38	3,45	3,46	3,43
Počet hospodářských domácností na 1 byt	1,03	1,05	1,04	1,04	1,04	1,04	1,05	1,05

7) včetně kuchyně



v tom správní obvodě obcí s rozšířenou působností								
Nýřany	Plzeň	Přeštice	Rokycany	Stod	Stříbro	Sušice	Tachov	
Byty								
26 849	102 051	11 317	25 108	11 455	8 113	14 400	16 860	Byty celkem
22 585	89 339	8 752	19 763	9 707	6 930	9 898	14 940	obydlené
14 681	21 415	6 296	12 715	5 047	3 651	5 490	6 757	v rodinných domech
7 552	66 842	2 350	6 716	4 452	3 113	4 036	7 853	v bytových domech
4 264	12 712	2 565	5 345	1 748	1 183	4 502	1 920	neobydlené
								Obydlené byty podle vlastníka domu:
14 790	27 812	6 363	12 909	5 225	3 911	5 701	7 175	fyzická osoba
1 100	2 577	394	1 714	522	591	2 070	1 082	obec, stát
35	291	67	1 039	96	4	27	6	bytové družstvo
6 276	56 197	1 714	3 801	3 443	2 147	1 914	6 216	spoluvlastnictví vlastníků bytů (jednotek)
								Obydlené byty podle právního důvodu užívání:
12 046	16 966	5 222	10 142	4 002	2 836	4 436	5 373	ve vlastním domě
4 454	35 630	1 204	2 222	2 311	1 412	1 294	3 942	v osobním vlastnictví
2 330	20 889	923	3 205	1 512	1 364	2 518	2 755	nájemní/pronajatý
27	163	90	759	189	44	11	5	družstevní
								Obydlené byty podle technické vybavenosti:
15 921	74 617	6 148	12 385	6 643	3 797	2 937	9 176	plyn zaveden do bytu
20 958	81 853	8 198	18 232	8 875	6 222	9 177	13 289	vodovod v bytě
15 385	82 524	5 902	13 225	7 407	4 835	5 801	11 643	přípoj na kanalizační síť
5 478	3 932	2 340	4 799	1 773	1 707	3 242	2 530	žumpa, jímka
								Obydlené byty podle způsobu vytápění:
2 522	50 115	901	2 225	1 727	351	3 025	4 893	ústřední dálkové
5 796	9 336	1 865	5 112	1 906	2 505	2 018	2 950	ústřední domovní
10 249	20 430	4 451	8 422	4 156	2 718	3 089	4 561	ústřední s vlastním zdrojem (v bytě)
1 765	4 871	782	2 006	941	502	983	945	lokální topidla/kamna v jednotlivých místnostech
								Obydlené byty podle energie používané k vytápění:
2 524	50 124	901	2 226	1 728	351	3 026	4 894	z kotelny mimo dům
1 989	971	1 128	1 992	772	982	1 480	1 219	uhlí, koks, uhelné brikety
10 850	27 134	3 877	8 046	3 998	2 606	1 004	3 625	plyn
2 102	3 907	651	1 834	960	552	732	965	elektřina
2 430	1 401	1 252	2 939	1 098	1 241	2 475	2 227	dřevo, dřevěné pelety
2,45	2,06	2,44	2,33	2,28	2,28	2,25	2,26	Počet osob na 1 obydlý byt
2,64	2,55	2,61	2,52	2,55	2,51	2,46	2,53	v rodinných domech
2,11	1,91	2,01	1,99	2,00	2,02	2,01	2,04	v bytových domech
								Počet osob na 1 obytnou místnost
0,58	0,59	0,57	0,56	0,58	0,56	0,56	0,57	4 m ² a více (včetně kuchyně)
0,56	0,56	0,55	0,54	0,56	0,53	0,53	0,53	v rodinných domech
0,64	0,61	0,61	0,62	0,62	0,61	0,60	0,63	v bytových domech
39,7	35,8	41,3	40,4	37,9	38,9	39,5	38,1	Celková plocha v m ² na 1 osobu
44,0	44,1	44,3	44,7	43,4	44,7	44,5	46,1	v rodinných domech
29,3	32,1	30,9	29,9	30,1	30,1	31,4	29,4	v bytových domech
99,7	75,8	102,8	96,6	88,6	91,0	90,3	89,3	Celková plocha v m ² na 1 byt
117,8	113,8	117,4	114,8	112,4	114,8	110,5	119,2	v rodinných domech
64,3	63,3	63,8	61,5	61,9	62,8	64,7	62,5	v bytových domech
								Počet obytných místností
4,30	3,58	4,40	4,26	4,01	4,17	4,13	4,10	4 m ² a více na 1 byt ⁷⁾
4,76	4,58	4,78	4,75	4,63	4,82	4,71	4,89	v rodinných domech
3,43	3,26	3,40	3,34	3,33	3,42	3,44	3,41	v bytových domech
1,04	1,03	1,05	1,04	1,03	1,04	1,04	1,03	Počet hospodařících domácností na 1 byt

4. Vybrané ukazatele ze Sčítání lidu, domů a bytů k 26. 3. 2021 podle měst (sídel správních obvodů ORP) Plzeňského kraje

(podle obvyklého pobytu; všechny podíly jsou vypočteny z údajů se zjištěnou příslušnou charakteristikou)

	Blovice	Domažlice	Horažďovice	Horšovský Týn	Klatovy	Kralovice	Nepomuk	Nýřany
Rozloha (km ²)	29,0	24,6	43,0	71,3	80,9	39,8	12,8	22,8
Počet částí obce	9	6	8	21	30	6	2	3
Počet základních sídelních jednotek	17	17	20	23	58	13	2	14
Hustota obyvatelstva (osoby/km ²)	138,1	441,6	115,9	67,0	266,9	84,9	278,8	291,4
Počet obyvatel	3 999	10 872	4 987	4 781	21 579	3 380	3 564	6 641
z toho ženy	2 055	5 727	2 554	2 424	11 252	1 701	1 819	3 374
Obyvatelstvo podle věku:								
0–14 let	622	1 734	701	730	3 132	513	601	1 032
15–64 let	2 495	6 681	3 043	3 041	13 398	2 124	2 219	4 276
65 let a více	882	2 457	1 243	1 010	5 049	743	744	1 333
Průměrný věk	43,9	43,7	45,6	43,4	44,6	44,2	42,5	43,0
Počet obyvatel s místem bydliště v době narození v obci obvyklého pobytu	1 986	5 192	2 582	2 305	11 373	1 632	1 610	3 286
Obyvatelstvo podle náboženské víry:								
věřící	580	2 065	1 320	648	4 194	406	566	628
bez náboženské víry	2 068	5 179	2 031	2 454	10 075	1 830	1 880	3 925
neuveдено	1 351	3 628	1 636	1 679	7 310	1 144	1 118	2 088
Obyvatelstvo ve věku 15 let a více podle nejvyššího dosaženého vzdělání:								
základní vč. neukončeného	448	1 192	547	577	2 163	354	390	1 081
střední vč. vyučení (bez maturity)	1 245	2 782	1 627	1 611	5 688	1 102	1 174	2 108
úplné střední (s maturitou) včetně nástavbového a pomaturitního	996	3 203	1 318	1 140	6 151	922	901	1 493
vysokoškolské	473	1 202	472	361	2 961	309	308	467
Pracovní síla	2 079	5 473	2 446	2 484	11 143	1 771	1 838	3 559
zaměstnaní	2 005	5 227	2 357	2 385	10 767	1 680	1 767	3 401
zaměstnanci	1 605	3 414	1 819	1 773	8 093	1 325	1 411	2 780
zaměstnavatelé	25	63	34	39	134	18	22	29
osoby pracující na vlastní účet	249	643	298	231	1 157	176	183	286
nezaměstnaní	74	246	89	99	376	91	71	158
Osoby mimo pracovní sílu	1 894	5 228	2 487	2 228	10 156	1 576	1 691	2 996
z toho nepracující důchodci	963	2 635	1 374	1 136	5 372	791	809	1 507
Zaměstnaní podle vybraných odvětví ekonomické činnosti:								
průmysl	602	1 518	779	883	3 315	455	624	1 521
stavebnictví	145	242	199	156	600	99	144	234
velkoobchod a maloobchod; opravy a údržba motorových vozidel	222	686	249	257	1 158	187	220	309
vzdělávání	177	368	167	175	782	161	106	170
zdravotní a sociální péče	158	502	211	161	1 049	114	94	197
Míra ekonomické aktivity (%) ¹⁾	62,0	61,0	57,8	62,4	61,3	62,5	62,8	64,4
muži	69,0	68,9	65,6	68,6	69,1	70,0	70,3	72,1
ženy	55,6	54,1	50,6	56,3	54,4	55,2	55,5	57,2
Vyjíždějící v rámci obce do zaměstnání celkem ²⁾	351	1 557	667	633	4 273	410	367	631
Vyjíždějící z obce do zaměstnání celkem ³⁾	1 060	2 026	839	912	2 545	644	836	1 849
vyjíždějící 5x týdně a častěji	824	1 443	606	678	1 680	455	637	1 427
Dojíždějící do obce do zaměstnání celkem	811	3 778	965	1 576	5 736	747	644	1 875

¹⁾ podíl počtu zaměstnaných a nezaměstnaných na počtu všech osob ve věku 15 let a více se zjištěnou ekonomickou aktivitou

²⁾ nezahrnuje osoby pracující na adrese obvyklého bydliště, osoby bez stálého pracoviště a osoby s nezjištěným místem pracoviště; včetně pracujících žáků a studentů

³⁾ nezahrnuje osoby pracující v obci obvyklého bydliště, osoby bez stálého pracoviště a osoby s nezjištěným místem pracoviště; včetně pracujících žáků a studentů



Plzeň	Přeštice	Rokycany	Stod	Stříbro	Sušice	Tachov	
137,7	25,4	30,7	20,0	47,8	45,6	40,8	Rozloha (km ²)
25	4	4	2	7	17	9	Počet částí obce
125	15	30	2	20	29	26	Počet základních sídelních jednotek
1 263,9	259,4	448,5	178,7	157,4	231,1	306,3	Hustota obyvatelstva (osoby/km ²)
174 007	6 591	13 758	3 580	7 519	10 549	12 510	Počet obyvatel
88 375	3 402	7 009	1 812	3 792	5 462	6 388	z toho ženy
							Obyvatelstvo podle věku:
25 529	974	2 091	555	1 104	1 533	1 745	0–14 let
112 535	4 198	8 810	2 256	4 960	6 488	8 202	15–64 let
35 943	1 419	2 857	769	1 455	2 528	2 563	65 let a více
42,8	43,6	43,4	43,4	43,2	45,1	43,5	Průměrný věk
94 330	3 245	6 876	1 606	3 639	5 578	5 851	Počet obyvatel s místem bydliště v době narození v obci obvyklého pobytu
							Obyvatelstvo podle náboženské víry:
30 234	817	2 036	381	1 053	2 469	1 899	věřící
90 276	3 502	7 542	2 039	4 134	4 638	6 620	bez náboženské víry
53 497	2 272	4 180	1 160	2 332	3 442	3 991	neuveдено
							Obyvatelstvo ve věku 15 let a více podle nejvyššího dosaženého vzdělání:
16 077	731	1 463	537	1 076	1 222	1 473	základní vč. neukončeného
37 603	1 905	3 410	1 114	2 179	3 139	3 666	střední vč. vyučení (bez maturity)
49 488	1 823	3 860	797	1 941	2 855	3 346	úplné střední (s maturitou) včetně nástavbového a pomaturitního
31 474	761	1 814	304	673	1 153	977	vysokoškolské
96 636	3 586	7 452	1 859	4 220	5 175	7 006	Pracovní síla
92 587	3 476	7 131	1 809	4 064	4 923	6 722	zaměstnaní
72 351	2 705	5 648	1 473	3 262	3 489	5 092	zaměstnanci
749	42	85	18	51	95	75	zaměstnavatelé
10 560	421	765	174	315	634	528	osoby pracující na vlastní účet
4 049	110	321	50	156	252	284	nezaměstnaní
74 550	2 943	6 121	1 688	3 197	5 246	5 271	Osoby mimo pracovní sílu
35 451	1 478	3 031	869	1 578	2 815	2 715	z toho nepracující důchodci
							Zaměstnaní podle vybraných odvětví ekonomické činnosti:
25 045	1 188	2 536	794	1 864	1 427	2 703	průmysl
5 619	230	379	93	203	354	249	stavebnictví
10 531	335	752	142	343	643	676	velkoobchod a maloobchod; opravy a údržba motorových vozidel
6 354	188	465	80	248	365	366	vzdělávání
7 952	351	514	232	162	409	338	zdravotní a sociální péče
66,3	64,6	64,9	62,1	66,8	58,2	66,5	Míra ekonomické aktivity (%) ¹⁾
73,5	72,1	72,0	69,0	74,1	66,4	73,5	muži
59,6	57,6	58,1	55,6	59,9	50,9	60,0	ženy
49 691	709	1 815	387	1 024	1 498	2 043	Vyjíždějící v rámci obce do zaměstnání celkem ²⁾
14 312	1 687	2 815	852	1 546	1 429	2 303	Vyjíždějící z obce do zaměstnání celkem ³⁾
9 337	1 193	1 951	659	1 194	941	1 679	vyjíždějící 5x týdně a častěji
37 639	2 693	3 788	1 534	2 117	1 580	2 259	Dojíždějící do obce do zaměstnání celkem

4. Vybrané ukazatele ze Sčítání lidu, domů a bytů k 26. 3. 2021 podle měst (sídel správních obvodů ORP) Plzeňského kraje

(podle obvyklého pobytu; všechny podíly jsou vypočteny z údajů se zjištěnou příslušnou charakteristikou)

	Blovice	Domažlice	Horažďo- vice	Horšovský Týn	Klatovy	Kralovice	Nepomuk	Nýřany
Vyjíždějící do školy celkem ⁴⁾	580	1 408	731	615	2 818	462	566	879
vyjíždějící 5x týdně a častěji	278	590	367	303	1 402	225	329	428
vyjíždějící z obce	164	294	258	192	553	165	227	327
Hospodařící domácnosti celkem	1 748	5 070	2 338	2 175	10 363	1 476	1 564	3 065
v tom domácnosti:								
tvořené 1 rodinou	1 111	2 934	1 380	1 275	5 838	905	976	1 862
úplné rodiny	899	2 339	1 135	1 052	4 681	753	781	1 531
bez závislých dětí	542	1 358	710	653	2 839	457	444	914
se závislými dětmi	357	981	425	399	1 842	296	337	617
neúplné rodiny	212	595	245	223	1 157	152	195	331
bez závislých dětí	100	244	116	100	447	59	88	127
se závislými dětmi	112	351	129	123	710	93	107	204
tvořené 2 a více rodinami	29	46	33	51	114	30	25	43
vícečlenné domácnosti	18	68	18	24	145	23	14	45
domácnosti jednotlivců	590	2 022	907	825	4 266	518	549	1 115
Průměrný počet členů hospodařící domácnosti	2,23	2,09	2,13	2,17	2,06	2,23	2,24	2,16
Domy celkem	1 146	1 815	1 309	1 194	3 584	914	826	1 346
obydlené	957	1 600	1 020	1 048	3 194	741	675	1 217
Obydlené domy s byty celkem	955	1 590	1 018	1 045	3 184	739	674	1 216
rodinné domy	872	1 171	850	871	2 477	648	572	1 042
Průměrné stáří obydlí domů (roky)	53,9	53,3	55,7	54,3	52,6	49,6	54,3	55,7
Obydlené domy podle vlastníka:								
fyzická osoba	870	1 229	858	887	2 555	651	569	1 046
obec, stát	10	80	91	38	41	20	12	36
bytové družstvo	1	1	4	-	2	-	1	1
spoluvlastnictví vlastníků bytů (jednotek)	60	247	57	84	517	56	86	114
Byty celkem	1 958	5 565	2 775	2 352	11 350	1 689	1 795	3 145
obydlené	1 604	4 765	2 214	2 035	9 735	1 378	1 492	2 846
v rodinných domech	989	1 496	944	1 015	3 074	723	650	1 163
v bytových domech	568	3 136	1 183	964	6 535	623	815	1 648
Obydlené byty podle právního důvodu užívání:								
ve vlastním domě	819	1 167	756	826	2 395	600	534	957
v osobním vlastnictví	362	1 469	406	450	3 835	285	509	877
nájemní/pronajatý	210	1 365	680	386	1 787	285	232	492
družstevní	-	29	3	26	69	-	6	-
Obydlené byty podle technické vybavenosti:								
plyn zaveden do bytu	1 269	3 678	1 101	1 092	8 320	727	1 021	2 404
vodovod v bytě	1 517	4 491	2 067	1 836	9 048	1 280	1 423	2 624
přípoj na kanalizační síť	1 180	4 585	1 664	1 688	8 995	1 178	1 356	2 339
Obydlené byty podle počtu obytných místností 4 m ² a více ⁵⁾ :								
1	53	122	80	43	314	34	41	27
2	129	577	166	157	964	84	157	267
3	330	1 317	595	405	2 278	281	333	723
4	465	1 538	640	686	3 358	404	488	804
5 a více	550	925	594	563	2 114	478	402	804
Celková plocha v m ² na 1 osobu	38,1	35,6	37,4	38,5	36,5	39,7	37,3	36,0
v rodinných domech	41,7	43,0	43,9	44,4	43,2	46,4	45,0	43,4
v bytových domech	30,2	31,3	30,9	30,4	32,5	29,8	29,9	29,0
Celková plocha v m ² na 1 byt	91,2	78,4	84,3	89,8	80,1	94,8	87,1	83,8
v rodinných domech	109,8	109,5	114,1	112,7	109,9	122,0	114,9	113,9
v bytových domech	60,6	64,1	62,7	63,7	65,7	62,9	65,2	61,2

⁴⁾ nezahrnuje osoby studující na adrese obvyklého bydliště a osoby s nezjištěným místem školy; bez pracujících žáků a studentů

⁵⁾ včetně kuchyně



Plzeň	Přeštice	Rokycany	Stod	Stříbro	Sušice	Tachov	
21 061	873	1 698	445	928	1 473	1 400	Vyjíždějící do školy celkem ⁴⁾
12 106	432	816	207	392	537	565	vyjíždějící 5x týdně a častěji
1 446	334	372	142	238	357	345	vyjíždějící z obce
87 063	3 068	6 560	1 756	3 637	5 027	6 001	Hospodařící domácnosti celkem
							v tom domácnosti:
45 064	1 816	3 639	975	2 020	2 832	3 342	tvořené 1 rodinou
36 481	1 467	2 906	806	1 660	2 284	2 711	úplné rodiny
21 753	866	1 754	480	983	1 388	1 693	bez závislých dětí
14 728	601	1 152	326	677	896	1 018	se závislými dětmi
8 583	349	733	169	360	548	631	neúplné rodiny
3 259	152	296	64	154	201	246	bez závislých dětí
5 324	197	437	105	206	347	385	se závislými dětmi
674	35	87	16	46	49	72	tvořené 2 a více rodinami
2 144	48	113	22	59	69	104	vícečlenné domácnosti
39 181	1 169	2 721	743	1 512	2 077	2 483	domácnosti jednotlivců
1,96	2,13	2,06	2,03	2,04	2,07	2,03	Průměrný počet členů hospodařící domácnosti
19 288	1 499	2 393	817	1 471	2 102	1 916	Domy celkem
17 900	1 353	2 174	742	1 353	1 742	1 779	obydlené
17 824	1 351	2 164	739	1 349	1 739	1 772	Obydlené domy s byty celkem
12 354	1 156	1 750	627	1 060	1 412	1 415	rodinné domy
53,8	49,2	54,2	55,3	51,0	53,1	51,1	Průměrné stáří obydlých domů (roky)
							Obydlené domy podle vlastníka:
13 193	1 175	1 774	618	1 084	1 447	1 449	fyzická osoba
348	13	43	29	33	132	32	obec, stát
22	3	86	2	-	-	-	bytové družstvo
3 774	135	235	66	198	134	263	spoluvlastnictví vlastníků bytů (jednotek)
92 790	3 400	6 847	1 898	3 731	5 691	6 003	Byty celkem
81 917	2 875	6 066	1 643	3 403	4 695	5 616	obydlené
15 299	1 343	2 072	738	1 250	1 650	1 611	v rodinných domech
65 637	1 471	3 888	806	2 082	2 907	3 914	v bytových domech
							Obydlené byty podle právního důvodu užívání:
11 881	1 107	1 625	544	977	1 344	1 326	ve vlastním domě
34 902	881	1 425	375	1 108	882	2 134	v osobním vlastnictví
20 423	409	1 266	348	667	1 776	1 066	nájemní/pronajatý
152	73	694	23	42	-	-	družstevní
							Obydlené byty podle technické vybavenosti:
69 535	2 508	5 331	1 263	2 595	2 575	4 636	plyn zaveden do bytu
74 908	2 731	5 595	1 443	3 116	4 424	5 022	vodovod v bytě
77 554	2 662	5 652	1 394	2 885	4 099	5 146	přípoj na kanalizační síť
							Obydlené byty podle počtu obytných místností 4 m ² a více ⁵⁾ :
3 993	52	143	29	103	189	215	1
11 888	225	642	221	332	496	475	2
22 334	704	1 697	371	804	1 108	1 393	3
23 315	1 003	1 742	462	1 053	1 472	1 697	4
13 285	754	1 358	386	831	1 144	1 226	5 a více
34,9	38,8	36,5	37,0	37,4	36,6	35,8	Celková plocha v m ² na 1 osobu
43,9	45,0	45,4	41,9	45,7	43,6	47,0	v rodinných domech
32,1	31,6	30,2	31,4	30,8	31,6	29,8	v bytových domech
72,4	88,1	80,2	81,3	81,9	80,1	78,7	Celková plocha v m ² na 1 byt
110,9	115,4	113,4	104,8	113,7	109,6	117,7	v rodinných domech
63,3	63,7	61,7	61,0	62,0	63,8	61,2	v bytových domech

5. Vývoj vybraných ukazatelů Plzeňského kraje podle výsledků Sčítání lidu, domů a bytů v letech 1980–2021

(přepočteno na území kraje platné k 26. 3. 2021;
do roku 2001 podle trvalého pobytu, od roku 2011 podle obvyklého pobytu)

	1980	1991	2001	2011	2021
	Sídlní struktura				
Obce celkem	307	445	506	501	501
v tom počet obcí ¹⁾ :					
do 199 obyvatel	39	142	193	182	165
s 200–499 obyvateli	78	140	154	155	165
s 500–999 obyvateli	85	75	76	75	75
s 1 000–4 999 obyvateli	92	75	70	76	82
s 5 000–19 999 obyvateli	11	11	11	11	12
s 20 000–49 999 obyvateli	1	1	1	1	1
s 50 000 a více obyvateli	1	1	1	1	1
v tom počet obyvatel v obcích ¹⁾ :					
do 199 obyvatel	5 084	16 721	21 878	20 872	18 569
s 200–499 obyvateli	28 115	44 741	48 389	48 187	50 626
s 500–999 obyvateli	60 096	53 170	53 798	53 381	52 742
s 1 000–4 999 obyvateli	188 087	152 630	145 782	161 871	167 855
s 5 000–19 999 obyvateli	94 065	94 943	92 549	93 635	96 058
s 20 000–49 999 obyvateli	21 782	23 094	23 033	22 133	21 579
s 50 000 a více obyvateli	170 701	173 008	165 259	170 322	174 007
	Obyvatelstvo				
Počet obyvatel	567 930	558 307	550 688	570 401	581 436
muži	276 305	272 363	269 820	282 137	288 879
ženy	291 625	285 944	280 868	288 264	292 557
Obyvatelstvo podle věku					
muži					
0–14 let	65 276	58 234	44 418	40 736	46 476
15–64 let	180 524	186 579	194 186	201 802	190 107
65 let a více (včetně nezjištěného věku)	30 505	27 550	31 216	39 599	52 296
ženy					
0–14 let	63 243	55 831	42 049	38 733	44 518
15–64 let	179 306	185 329	191 355	194 666	179 389
65 let a více (včetně nezjištěného věku)	49 076	44 784	47 464	54 865	68 650
Obyvatelstvo podle národnosti ²⁾ :					
česká	545 308	534 444	524 396	399 897	354 960
moravská	.	2 049	880	507	468
slezská	.	117	48	16	25
slovenská	16 381	14 329	7 773	7 982	4 955
polská	371	349	327	511	446
německá	2 700	2 273	2 040	1 096	608
romská	.	1 927	599	216	153
neuvedeno	1 122	683	9 279	148 496	195 099
Obyvatelstvo podle vztahu k náboženské víře:					
věřící celkem	.	206 104	133 526	86 161	92 626
bez náboženské víry	.	259 195	360 347	216 993	301 315
neuvedeno	.	93 008	56 815	267 197	187 495
Obyvatelstvo ve věku 15 let a více (vč. nezjištěno)	439 411	444 242	464 221	490 932	490 442
z toho podle rodinného stavu:					
muži					
svobodní	.	52 996	67 146	83 434	88 781
ženatí	146 199	141 527	130 862	123 377	113 495
rozvedení	.	12 123	18 812	26 438	31 041
ovdovělí	.	7 325	7 077	7 475	7 193

¹⁾ obce byly zařazeny do velikostních skupin podle počtu obyvatel zjištěného při příslušném sčítání

²⁾ zahrnuje pouze osoby s jednou uvedenou národností



5. Vývoj vybraných ukazatelů Plzeňského kraje podle výsledků Sčítání lidu, domů a bytů v letech 1980–2021

(pře počteno na území kraje platné k 26. 3. 2021;

do roku 2001 podle trvalého pobytu, od roku 2011 podle obvyklého pobytu)

1. pokračování

	1980	1991	2001	2011	2021
ženy					
svobodné	.	33 002	45 962	59 286	63 234
vdané	146 516	141 582	131 134	122 284	112 313
rozvedené	.	15 934	23 578	32 452	37 776
ovdovělé	.	39 491	36 575	35 151	33 252
v tom podle nejvyššího dosaženého vzdělání:					
bez vzdělání	1 414	1 618	1 833	2 032	3 037
základní vč. neukončeného	192 459	147 092	106 832	89 091	64 163
střední vč. vyučení (bez maturity)	148 904	160 263	183 071	170 400	162 010
úplné střední (s maturitou) vč. pomaturitního a nástavbového a vyšší odborné vč. konzervatoře	75 620	103 309	130 246	151 885	159 726
vysokoškolské	18 281	27 770	36 089	51 062	70 888
nezjištěno	2 733	4 190	6 150	26 462	30 618
Ekonomická aktivita					
Pracovní síla	295 105	294 355	285 674	278 674	308 362
muži	158 168	155 910	157 290	151 901	169 174
ženy	136 937	138 445	128 384	126 773	139 188
v tom:					
zaměstnaní	295 105	288 295	265 555	255 278	295 810
muži	158 168	152 623	146 792	140 081	162 904
ženy	136 937	135 672	118 763	115 197	132 906
nezaměstnaní	-	6 060	20 119	23 396	12 552
muži	-	3 287	10 498	11 820	6 270
ženy	-	2 773	9 621	11 576	6 282
Osoby mimo pracovní sílu	272 825	263 952	260 775	259 975	265 235
muži	118 137	116 453	110 024	110 975	115 209
ženy	154 688	147 499	150 751	149 000	150 026
z toho nepracující důchodci	103 236	111 617	124 186	130 064	129 457
muži	36 559	40 842	46 744	51 112	52 859
ženy	66 677	70 775	77 442	78 952	76 598
Ekonomická aktivita nezjištěna	-	-	4 239	31 752	7 839
muži	-	-	2 506	19 261	4 496
ženy	-	-	1 733	12 491	3 343
Hospodařící domácnosti					
Hospodařící domácnosti celkem	212 978	216 760	229 807	242 397	267 112
z toho:					
domácnosti jednotlivců	51 920	59 179	69 547	79 334	103 126
tvořené 1 rodinou	152 058	152 758	153 635	147 651	155 522
Rodinné domácnosti podle typu:					
úplné rodiny	.	.	.	118 056	128 573
bez závislých dětí	.	.	.	71 475	75 271
se závislými dětmi	.	.	.	46 581	53 302
neúplné rodiny	.	.	.	29 595	26 949
bez závislých dětí	.	.	.	14 052	11 170
se závislými dětmi	.	.	.	15 543	15 779
Domy					
Domy celkem	113 751	113 095	120 279	131 052	142 762
v tom:					
obydlené	99 223	94 992	95 538	105 835	115 802
neobydlené	14 528	18 103	24 741	25 217	26 960
Z obydlých domů:					
rodinné domy	84 120	78 726	82 423	90 894	101 299
bytové domy	13 176	15 018	11 430	12 607	12 403
Podíl rodinných domů (%)	84,8	82,9	86,3	85,9	87,5

5. Vývoj vybraných ukazatelů Plzeňského kraje podle výsledků Sčítání lidu, domů a bytů v letech 1980–2021

(přepočteno na území kraje platné k 26. 3. 2021;

do roku 2001 podle trvalého pobytu, od roku 2011 podle obvyklého pobytu)

dokončení

	1980	1991	2001	2011	2021
Obydlené domy podle vlastníka:					
fyzická osoba	81 141	77 093	81 441	87 805	102 005
obec, stát	13 928	13 204	5 025	3 156	2 429
bytové družstvo	2 797	2 905	1 621	970	251
spoluvlastnictví vlastníků bytů (jednotek)	.	.	.	8 687	8 891
	Byty				
Byty celkem	220 224	227 384	244 476	268 963	302 349
v tom:					
obydlené	199 100	203 081	208 992	226 298	247 030
neobydlené	21 124	24 303	35 484	42 665	55 319
Podíl neobydlených bytů (%)	9,6	10,7	14,5	15,9	18,3
Obydlené byty podle druhu domu:					
v rodinných domech	99 485	88 870	96 377	105 432	116 018
v bytových domech	97 177	112 557	110 666	117 423	126 799
Podíl bytů v rodinných domech (%)	50,0	43,8	46,1	46,6	47,0
Obydlené byty podle právního důvodu užívání:					
ve vlastním domě	86 115	80 704	79 088	85 779	92 920
v osobním vlastnictví	697	2 133	34 387	58 081	63 803
nájemní/pronajatý	73 100	73 928	55 732	46 160	45 716
družstevní	28 720	37 023	22 499	8 319	1 562
Obydlené byty podle způsobu vytápění:					
ústřední dálkové nebo domovní	92 507	108 953	152 295	179 901	123 421
ústřední s vlastním zdrojem (v bytě)	19 993	46 361	17 903	17 933	83 958
lokální topidla (kamna)	85 647	46 385	31 672	19 964	19 238
Počet osob na 1 obydlý byt	2,83	2,73	2,60	2,44	2,24

