

Informace o regionech, městech a obcích

Pardubice, 31. prosince 2010

Kód publikace: 531363-10

Č. j.: 38/2010-7113

# **VÝVOJ LIDSKÝCH ZDROJŮ V PARDUBICKÉM KRAJI V LETECH 2000 AŽ 2009 (*vybrané kapitoly*)**

Zpracoval: ČSÚ, oddělení regionálních analýz a informačních služeb Pardubice  
Vedoucí oddělení: Ing. Hedvika Fialová  
Informační služby: tel.: 466 743 480, e-mail: [infoservispa@czso.cz](mailto:infoservispa@czso.cz)  
Kontaktní zaměstnanec: RNDr. Petr Dědič, tel.: 461 541 129, e-mail: [petr.dedic@czso.cz](mailto:petr.dedic@czso.cz)

Zajímají Vás nejnovější údaje o inflaci, HDP, obyvatelstvu, průměrných mzdách a mnohé další? Najdete je na stránkách ČSÚ na Internetu: **[www.czso.cz](http://www.czso.cz)**

Údaje o Pardubickém kraji naleznete také na Internetu: **[www.pardubice.czso.cz](http://www.pardubice.czso.cz)**

ISBN 978-80-250-2067-8

© Český statistický úřad, Pardubice, 2010

## ÚVOD

Zájem o problematiku lidských zdrojů v posledním období roste, a to zejména v souvislosti s hospodářským útlumem, který se negativně odrazil v situaci na trhu práce.

Zkoumání ekonomické aktivity obyvatel i oblasti lidských zdrojů se Český statistický úřad věnuje dlouhodobě, přičemž pro posouzení stavu a vývoje této problematiky využívá bohaté datové zdroje z oblasti demografie a od roku 1993 též z Výběrového šetření pracovních sil<sup>1</sup>. Každoročně ČSÚ vydává **Ročenku statistiky trhu práce** (kód e-3311-10). Tato ročenka obsahuje nejen časové řady vybraných ukazatelů, ale zahrnuje též analytickou část, členěnou do 5 kapitol (ekonomická aktivita, zaměstnanost, nezaměstnanost a volná pracovní místa, mzdy, domácnosti na trhu práce).

Ani na regionální úrovni nelze předkládanou publikaci považovat za první analýzu věnující se lidským zdrojům. V řadě krajů byla koncem roku 2006 vydána publikace **Vývoj lidských zdrojů v kraji v letech 2000 až 2005**. Jednalo se o popisnou analýzu s využitím časové řady vybraných ukazatelů. Součástí publikace bylo mezikrajské srovnání, které pro hodnocení ve třech základních směrech (vzdělání, zaměstnanost, nezaměstnanost) využívalo multikriteriální hodnocení za pomoci syntetických ukazatelů. Výsledné pořadí krajů vzešlo z porovnání 12 nekorelujících indikátorů, kterým byly týmem expertů přiřazeny dílčí váhy.

V Pardubickém kraji nebyla zatím ČSÚ vydána samostatná publikace zaměřená na lidské zdroje, touto problematikou se však zabývala řada širěji pojatých publikací:

- **Demografický, sociální a ekonomický vývoj kraje 2000 – 2004**
- **Regionální rozdíly v demografickém, sociálním a ekonomickém vývoji Pardubického kraje v letech 2000 až 2005**
- **Vybrané oblasti udržitelného rozvoje v Pardubickém kraji (2007)**

Publikace **Vývoj lidských zdrojů v kraji v letech 2000 – 2009 (vybrané kapitoly)** je vydávána ve všech 14 krajích podle jednotné osnovy. V porovnání s předchozími publikacemi věnovanými problematice lidských zdrojů se předkládaná analýza liší přístupem; od podrobné analýzy s rozsáhlými textovými tabulkami a jejich popisem jsme přešli k jasně strukturovanému, stručnému a přehlednému textu doplněnému názornými grafy a kartogramy. Tabulky jsou soustředěny do bohaté datové přílohy. Tato příloha obsahuje dva typy tabulek:

- **mezikrajské srovnání** obsahuje vybraná aktuální data (v zájmu srovnatelnosti jsou strukturální ukazatele uváděny v relativním vyjádření)
- **časová řada 2000 – 2009** (data v absolutním vyjádření) je pro všechny kraje shodná, nedostupné či nesrovnatelné údaje jsou nahrazeny tečkou.

Textová část byla rozčleněna do tří základních okruhů:

- **Velikost pracovní síly**
- **Kvalita pracovní síly**
- **Využití pracovní síly,**

přičemž rozsah věnovaný konkrétní problematice se v jednotlivých krajích liší s ohledem na krajská specifika.

Kromě již výše uvedených demografických dat a údajů VŠPS je v analýze využita i řada dalších datových zdrojů, ať již přímo z ČSÚ (cizinci, pracovníci a mzdy, makroekonomické ukazatele), nebo z veřejně přístupných externích zdrojů (Ministerstvo vnitra, Ministerstvo práce a sociálních věcí, úřady práce, Ústav pro informace ve vzdělávání, Národní ústav odborného vzdělávání).

---

<sup>1</sup> VŠPS poskytuje ve čtvrtletní periodicitě v regionálním členění informace o počtu a struktuře ekonomicky aktivního obyvatelstva, a to samostatně za zaměstnané a nezaměstnané (podle pohlaví, věku, vzdělání, příslušnosti k odvětví apod.). Šetření se řídí definicemi a doporučeními Mezinárodní organizace práce (ILO). Jsou též plně respektovány definice a obsahová náplň celoevropského šetření LFS (Labour Force Survey) podle požadavku Eurostatu a data jsou tudíž mezinárodně srovnatelná.

V publikaci byly využity standardní výstupy VŠPS, avšak kromě toho byly pro potřeby této analýzy vypočteny některé doplňující údaje (např. o obyvatelstvu ve věku 20 – 64 let).

Reprodukce výňatků z této publikace lze pořizovat, pokud je uveden jejich zdroj, s výjimkou reprodukce pro komerční účely. Citace mohou být zveřejněny jen s uvedením zdroje „Vývoj lidských zdrojů v Pardubickém kraji v letech 2000 – 2009 (vybrané kapitoly)“ a původu statistických dat v ní otištěných.

Ležatá čárka (-) v tabulce na místě čísla značí, že se jev nevyskytoval.

Tečka (.) na místě čísla značí, že údaj není k dispozici nebo je nespolehlivý.

Ležatý křížek (x) značí, že zápis není možný z logických důvodů.

Nula (0) se v tabulce používá pro označení číselných údajů menších než polovina zvolené měřicí jednotky.

Zkratka „i.d.“ v tabulce nahrazuje individuální údaj, který nelze zveřejnit.

Výpočty v tabulkách jsou prováděny z nezaokrouhlených údajů (včetně součtů).

Publikované údaje jsou definitivní (není-li v textu uvedeno jinak).

## OBSAH

|  |    |
|--|----|
| Úvod.....  | 3  |
| Hlavní poznatky z analýzy.....                       | 7  |
| 1. Velikost pracovní síly .....                      | 8  |
| 2. Kvalita pracovní síly .....                       | 15 |
| 3. Využití pracovní síly .....                       | 24 |
| Seznam použité literatury a informačních zdrojů..... | 34 |
| 4. Datová příloha .....                              | 35 |

## SEZNAM GRAFŮ

|   |    |
|---|----|
| Graf č. 1 Práceschopné obyvatelstvo ve věku 20 až 64 let v Pardubickém kraji .....  | 8  |
| Graf č. 2 Míra ekonomické aktivity 15letých a starších v krajích ČR v roce 2009.....  | 8  |
| Graf č. 3 Míra podnikatelské aktivity v krajích ČR v roce 2009.....   | 9  |
| Graf č. 4 Míra ekonomické aktivity v Pardubickém kraji podle pohlaví a věku.....  | 9  |
| Graf č. 5 Počet obyvatel ve věku 20 – 24 let a 60 – 64 let (generace přicházející a odcházející z trhu práce) v Pardubickém kraji.....          | 9  |
| Graf č. 6 Věková struktura obyvatelstva Pardubického kraje k 31. 12. 2009.....  | 10 |
| Graf č. 7 Projekce obyvatelstva Pardubického kraje v roce 2019 a 2029 .....   | 10 |
| Graf č. 8 Přírůstek obyvatel podle státní příslušnosti v období 2007 až 2009 .....  | 12 |
| Graf č. 9 Přírůstek stěhováním podle věkových skupin v Pardubickém kraji v letech 2000 – 2004 a 2005 – 2009 .....                               | 12 |
| Graf č. 10 Přírůstek stěhováním mladých lidí a celkový přírůstek stěhováním v Pardubickém kraji.....  | 12 |
| Graf č. 11 Budoucí a minulé pracovní síla – ekonomicky neaktivní v Pardubickém kraji.....   | 14 |
| Graf č. 12 Studující na vysokých školách, středních školách a učilištích v Pardubickém kraji .....  | 14 |
| Graf č. 13 Studenti vysokých škol s bydlištěm v Pardubickém kraji a v jiných krajích .....  | 14 |
| Graf č. 14 Index vzdělanosti pracovní síly v krajích ČR v roce 2009 .....   | 16 |
| Graf č. 15 Žáci denního studia středních škol v Pardubickém kraji podle studovaného cizího jazyka ve školním roce 2009/2010 .....               | 16 |
| Graf č. 16 Uživatelé osobního počítače v krajích ČR v letech 2008 – 2010 (třiletý průměr) .....   | 16 |
| Graf č. 17 Vzdělanostní struktura pracovní síly v Pardubickém kraji a České republice.....  | 16 |
| Graf č. 18 Meziroční změny v počtech zaměstnaných osob v Pardubickém kraji podle klasifikace zaměstnání .....                                   | 17 |
| Graf č. 19 Vzdělanostní struktura vybraných věkových kategorií ekonomicky aktivních osob v Pardubickém kraji v roce 2009.....                   | 17 |
| Graf č. 20 Struktura ekonomicky aktivních osob v Pardubickém kraji a v ČR podle oborů vzdělání v roce 2009 .....                                | 17 |
| Graf č. 21 Obyvatelstvo ve věku 25 a více let podle nejvyššího dokončeného vzdělání ve správních obvodech ORP v roce 2001 podle SLDB 2001 ..... | 18 |
| Graf č. 22 Podíl lidských zdrojů ve vědě a technologiích na zaměstnaných v Pardubickém kraji v porovnání s ČR .....                             | 19 |
| Graf č. 23 Růst zásoby lidských zdrojů pro vědu a technologie mezi roky 2000 a 2009.....  | 19 |
| Graf č. 24 Studenti prezenčního studia s místem výuky v Pardubickém kraji podle formy studia .....  | 21 |

|   |    |
|---|----|
| Graf č. 25 Studenti v prezenčním studiu na Univerzitě Pardubice podle fakult .....  | 21 |
| Graf č. 26 Studenti jiné než denní formy studia na středních školách v Pardubickém kraji .....  | 21 |
| Graf č. 27 Studenti na vyšších odborných školách v Pardubickém kraji .....  | 21 |
| Graf č. 28 Studenti distančního a kombinovaného studia s místem výuky v Pardubickém kraji podle formy studia .....                                | 22 |
| Graf č. 29 Studenti distančního a kombinovaného studia na Univerzitě Pardubice podle fakult k 31. 12. 2009 .....                                  | 22 |
| Graf č. 30 Poměr počtu účastníků rekvalifikací v daném roce k počtu uchazečů o zaměstnání v Pardubickém kraji k 31. 12. předchozího roku .....    | 22 |
| Graf č. 31 Umístění uchazeči do 12 měsíců po úspěšně ukončené rekvalifikaci k počtu uchazečů o zaměstnání s úspěšně ukončenou rekvalifikací ..... | 22 |
| Graf č. 32 Vývoj HDP a zaměstnanosti v národním hospodářství (rok 1995 = 100) .....   | 24 |
| Graf č. 33 Meziroční růst/pokles HDP a zaměstnanosti v Pardubickém kraji .....  | 24 |
| Graf č. 34 Vývoj obecné míry nezaměstnanosti a počtu nezaměstnaných v Pardubickém kraji (VŠPS) .....  | 25 |
| Graf č. 35 Podíl zaměstnanců s vyšší a nižší kvalifikací (podle KZAM) v krajích ČR v roce 2009 .....  | 27 |
| Graf č. 36 Uchazeči o zaměstnání na 1 volné pracovní místo (podle KZAM) v Pardubickém kraji (stav k 31. 12.) .....                                | 27 |
| Graf č. 37 Sezónnost v nezaměstnanosti v ČR a vybraných krajích .....   | 28 |
| Graf č. 38 Průměrná hrubá měsíční mzda a medián mezd podle pohlaví v Pardubickém kraji .....  | 29 |
| Graf č. 39 Průměrná hrubá měsíční mzda podle hlavních tříd klasifikace zaměstnání (KZAM) v Pardubickém kraji .....                                | 29 |
| Graf č. 40 Míra nezaměstnanosti absolventů denního studia podle kategorie vzdělání .....  | 30 |
| Graf č. 41 Uchazeči o zaměstnání - absolventi a mladiství na 1 volné pracovní místo pro ně vhodné .....   | 30 |
| Graf č. 42 Meziroční růst/pokles populace podle ekonomické aktivity v Pardubickém kraji .....   | 31 |
| Graf č. 43 Počet uchazečů o zaměstnání ve vybraných věkových skupinách v Pardubickém kraji .....  | 32 |
| Graf č. 44 Meziroční růst/pokles počtu uchazečů o zaměstnání podle vzdělání v Pardubickém kraji .....   | 32 |
| Graf č. 45 Uchazeči o zaměstnání podle délky evidence v Pardubickém kraji .....   | 33 |

## SEZNAM KARTOGRAMŮ

|   |    |
|---|----|
| Kartogram č. 1 Ekonomická aktivita obyvatel a struktura zaměstnaných podle krajů v roce 2009 .....                | 8  |
| Kartogram č. 2 Změna počtu obyvatel stěhováním podle správních obvodů ORP v letech 2000 – 2009 .....              | 11 |
| Kartogram č. 3 Změna počtu obyvatel stěhováním podle obcí v letech 2000 – 2009 .....                              | 11 |
| Kartogram č. 4 Cizinci podle obcí k 31. 12. 2009 .....  | 13 |
| Kartogram č. 5 Cizinci ze zemí Evropské unie podle obcí k 31. 12. 2009 .....                                      | 13 |
| Kartogram č. 6 Vzdělání obyvatel ve věku 15 a více let podle krajů v roce 2009 .....                              | 15 |
| Kartogram č. 7 Žáci středních škol podle krajů v roce 2009 .....  | 19 |
| Kartogram č. 8 Studenti vysokých škol podle krajů v roce 2009 .....   | 20 |
| Kartogram č. 9 Uchazeči o zaměstnání s úspěšně ukončenou rekvalifikací podle okresů v roce 2009 .....             | 23 |
| Kartogram č. 10 Míra nezaměstnanosti podle obcí k 31. 12. 2009 .....  | 26 |
| Kartogram č. 11 Změna míry nezaměstnanosti podle správních obvodů ORP v období 2007 – 2009 (stav k 31. 12.) ..... | 26 |

## HLAVNÍ POZNATKY Z ANALÝZY

Lidské zdroje mají v ekonomickém a společenském rozvoji nezastupitelnou úlohu a jejich zkoumání nabývá na důležitosti zejména v souvislosti s probíhajícími ekonomickými změnami. Cílem předkládané analýzy bylo zhodnotit velikost, kvalitu a využití pracovní síly včetně dokumentování vývojových trendů v Pardubickém kraji v kontextu celorepublikového vývoje.

### Velikost pracovní síly

Pracovní síla se v kraji dlouhodobě zvětšovala. Tento trend se však v příštích letech zastaví a vlivem věkového složení obyvatelstva bude počet ekonomicky aktivních osob výrazně klesat a pracovní síla bude nadále stárnout.

Z hlediska složení pracovní síly převažují zaměstnanci (čtvrtý nejvyšší podíl mezi kraji); naproti tomu podíl zaměstnavatelů a pracujících na vlastní účet na trhu práce je třetí nejnižší v ČR.

Míra ekonomické aktivity se v kraji snižuje, a to především u osob ve věku 20 – 24 let, které se delší dobu věnují vzdělávání a odkládají nástup do zaměstnání až po ukončení studia. Míra ekonomické aktivity mužů je vyšší než u žen ve všech věkových skupinách nad 20 let.

Na vývoj počtu obyvatel kraje má v posledních letech rozhodující vliv zahraniční stěhování. V rámci vnitřního stěhování se lidé se stěhují za prací k centřům zaměstnanosti. Mladí kvalifikovaní lidé (hlavně absolventi vysokých škol) ve větším rozsahu kraj opouštějí.

### Kvalita pracovní síly

Úroveň vzdělanosti pracovní síly je v kraji dlouhodobě nižší než v ČR jako celku, roste pomaleji především zastoupení osob se středním vzděláním s maturitní zkouškou. Existují velké rozdíly v úrovni vzdělanosti uvnitř regionu; nižší vzdělanost je zejména na jihu a východě kraje.

Nadprůměrný podíl maturantů po roce 2000 pokračuje ve studiu na vysokých školách, tím se postupně zvyšuje podíl vysokoškoláků v populaci kraje.

Výrazně roste podíl mladých lidí se znalostí angličtiny; tzv. „počítačová gramotnost“ v kraji zaostává za průměrem ČR, přičemž vybavenost domácností výpočetní technikou je nadprůměrná.

Mezi účastníky rekvalifikací roste v posledních letech zastoupení starších uchazečů o zaměstnání a osob s nižší úrovní vzdělání. V letech 2008 a 2009 v souvislosti se zhoršenou ekonomickou situací nacházeli práci obtížněji i absolventi rekvalifikací.

### Využití pracovní síly

V průběhu 90. let minulého století kopíroval vývoj nezaměstnanosti v kraji republikový trend. Nejvyšší nezaměstnanost byla zaznamenána v letech 1999 a 2000. Ve srovnání s republikovým tempem rostla v kraji od roku 2008 nezaměstnanost vlivem ekonomického útlumu rychleji, a to především v mikroregionech při hranici kraje.

Trh práce v kraji využívá více pracovníků s nižší kvalifikací a nabízí relativně více manuálních pozic. V letech 2007 – 2009 se ve vazbě na změněnou ekonomickou situaci snižoval zájem o nekvalifikované manuální pracovníky. Důsledkem toho je nejvyšší převis počtu uchazečů o zaměstnání v této kategorii nad počtem volných míst.

Důležitým aspektem charakteru trhu práce je sezónnost. Ve srovnání s jinými regiony je vývoj na trhu práce v Pardubickém kraji charakteristický zřetelnými sezónními výkyvy, a to především v zimních měsících (útlum sezonních prací v zemědělství a stavebnictví).

V souvislosti s ekonomickým útlumem je omezována ekonomická aktivita důchodců a klesala i zaměstnanost cizinců. Nezaměstnaností jsou po roce 2008 nejvíce ohroženi mladí lidé do 30 let s nedostatečnou praxí a osoby v předdůchodovém věku.

Předložená stručná analýza nemohla postihnout všechny pohledy na trh práce, pracovní sílu a její využití. Zkoumáním této problematiky prostřednictvím dat ČSÚ i dalších datových zdrojů se budeme zabývat i nadále. Datové publikace či analytické materiály ČSÚ týkající se lidských zdrojů, zaměstnanosti, nezaměstnanosti jsou průběžně zveřejňovány na internetových stránkách [www.czso.cz](http://www.czso.cz).

# 1. Velikost pracovní síly

**Pracovní síla se v kraji i republice zvětšuje**

Pracovní síla<sup>2</sup> v Pardubickém kraji představuje v posledních letech v průměru 254 tisíc osob (2007 – 2009). Z dlouhodobého hlediska dochází k jejímu nárůstu (mezi lety 2000 až 2009 o 5,3 tisíc, tj. 2,1 %), což odpovídá trendu v České republice (kde se pracovní síla ve stejném období zvýšila o 1,9 %, tj. o 100,3 tis. osob). Podíl kraje na celkové pracovní síle ČR představuje dlouhodobě 4,8 %.

**Graf č. 1** Práceschopné obyvatelstvo ve věku 20 až 64 let v Pardubickém kraji

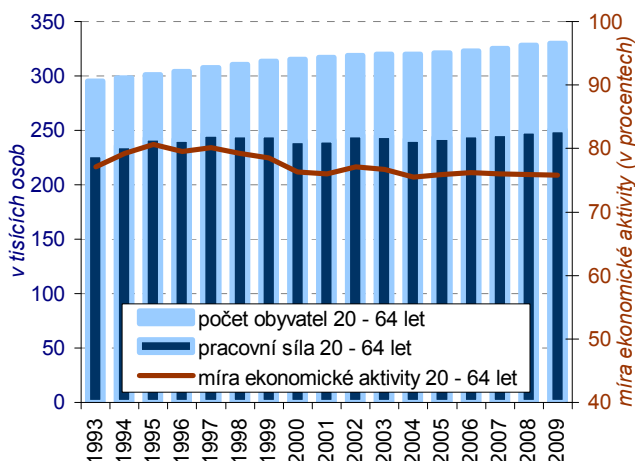

**Graf č. 2** Míra ekonomické aktivity 15letých a starších v krajích ČR v roce 2009

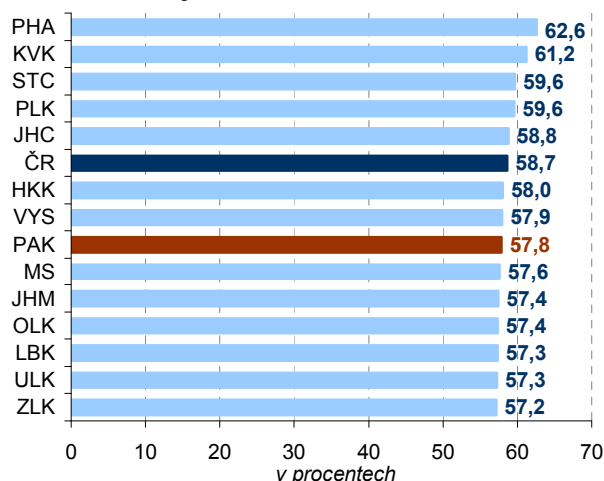

**Trhu práce se účastní méně než polovina obyvatel**

Zastoupení pracovní síly v populaci Pardubického kraje patří k podprůměrným; v roce 2009 představovali ekonomicky aktivní 49,4 % celkového počtu obyvatel (přičemž průměr za ČR činil 50,4 %). Míra ekonomické aktivity obyvatel starších 15 let dosáhla v kraji 57,8 % (v ČR 58,7 %). Podprůměrná míra ekonomické aktivity se v kraji vyskytuje u osob ve věku nad 60 let a také u mladých lidí do 29 let (s výjimkou věkové skupiny 20 – 24 let), jejichž aktivita na trhu práce je nižší především z důvodu vzdělávání. I z pohledu Evropské unie patří region soudržnosti NUTS 2 Severovýchod k regionům s nižší mírou ekonomické aktivity.

**Kartogram č. 1** Ekonomická aktivita obyvatel a struktura zaměstnaných podle krajů v roce 2009

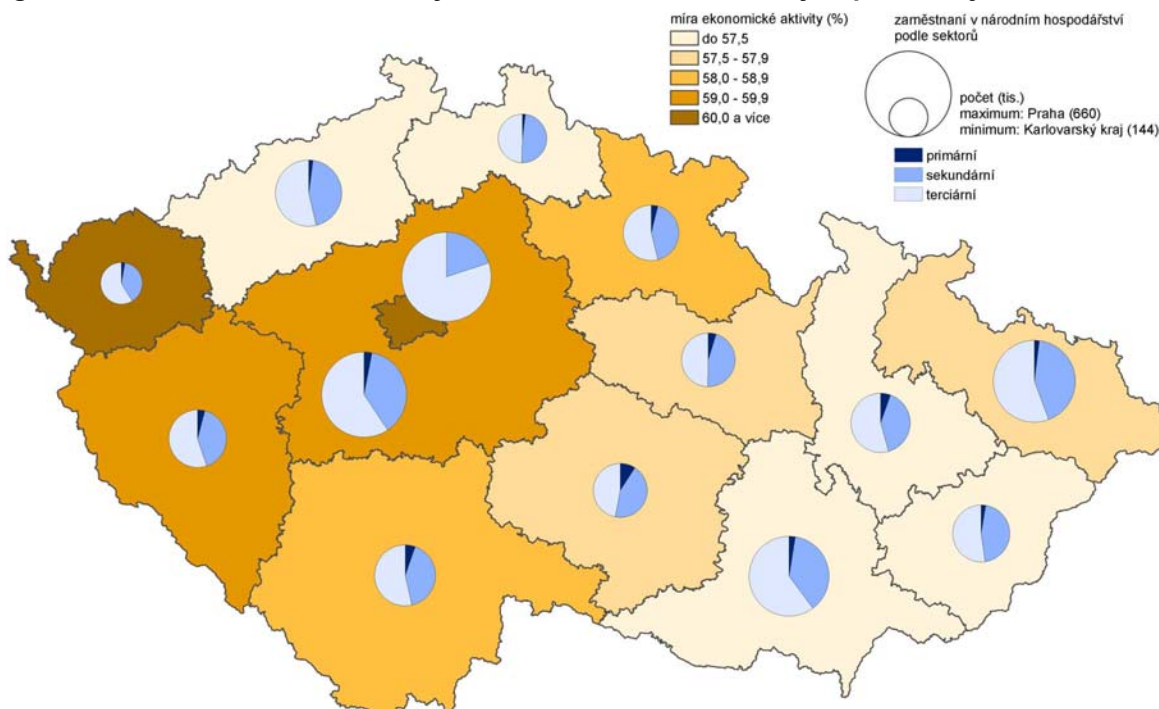

Zdroj: Vyběrové šetření pracovních sil (Český statistický úřad)

<sup>2</sup> Pracovní sílu tvoří všichni, kdo jsou ekonomicky aktivní, tj. ti, kdo se účastní trhu práce, a to jak zaměstnaní, tak nezaměstnaní. Zaměstnaní se dále člení podle postavení v zaměstnání na zaměstnance, zaměstnavatele a pracující na vlastní účet.



**Nižší míra zaměstnanosti je dána podprůměrnou ekonomickou aktivitou**

Mírně podprůměrná je také **míra zaměstnanosti**; celkový počet zaměstnaných představuje 46,2 % obyvatel kraje (v ČR 47,0 %). Stejně jako v celé České republice, i v Pardubickém kraji působí **největší část zaměstnaných** (tj. využitě pracovní síly) na trhu práce v **postavení zaměstnanců**. Zaměstnanci představovali v kraji v roce 2009 (podobně jako v předchozích letech) 85,6 % zaměstnaných, což bylo po Moravskoslezském, Ústeckém a Jihočeském kraji nejvíce ze všech regionů ČR. Naopak **podíl podnikatelů** (tj. zaměstnavatelů a pracujících na vlastní účet) byl na trhu práce **třetí nejnižší** v ČR (v kraji 13,6 % oproti republikovému podílu 16,2 %).

**Graf č. 3 Míra podnikatelské aktivity v krajích ČR v roce 2009**

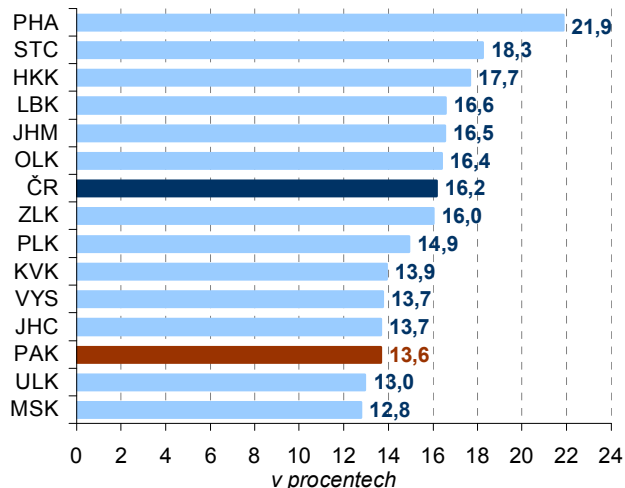

**Graf č. 4 Míra ekonomické aktivity v Pardubickém kraji podle pohlaví a věku**

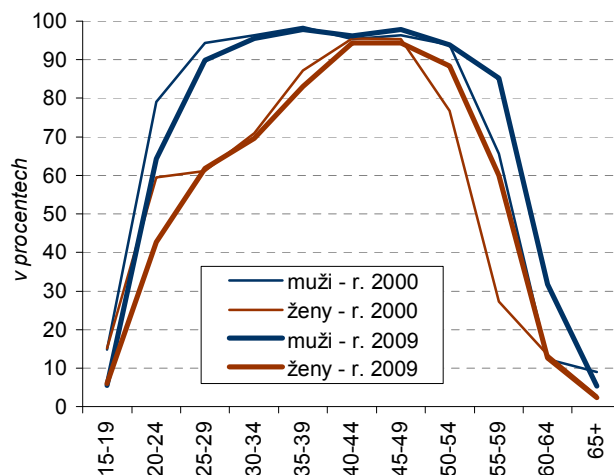

**Ekonomická aktivita klesá pomaleji než v ČR**

**Míra ekonomické aktivity obyvatel se v kraji snižuje.** Ve věkové skupině 20 – 64 let<sup>3</sup> poklesla v Pardubickém kraji ze 76,3 % v roce 2000 na 75,8 % v roce 2009 (v ČR ve stejném období klesla ze 77,6 % na 75,8 %). K výraznému snížení došlo u osob ve věku 20 – 24 let, které se větší měrou věnují vzdělávání a odkládají nástup do zaměstnání až po ukončení studia (pokles míry ekonomické aktivity ve věkové skupině 20 – 24 let dosáhl ve sledovaném období 15,8 procentních bodů, v ČR byl pokles ještě o něco výraznější). Naopak v souvislosti s posouváním hranice odchodu do důchodu výrazně vzrostla míra ekonomické aktivity osob ve věku 55 – 59 let: v České republice o 17,3 p.b., v Pardubickém kraji dokonce o 26,7 p.b.

**Ekonomická aktivita mužů je vyšší než u žen**

**Míra ekonomické aktivity je u mužů vyšší než u žen,** a to ve všech věkových skupinách nad 20 let. Důvodem nižší aktivity žen na trhu práce je studium (v kraji je více studentek středních a vysokých škol než studentů), rodičovská dovolená a ve vyšším věku rozdílný věk odchodu do důchodu. Zanedbatelný není ani počet žen v domácnosti.

**Graf č. 5 Počet obyvatel ve věku 20 – 24 let a 60 – 64 let (generace přicházející a odcházející z trhu práce) v Pardubickém kraji**

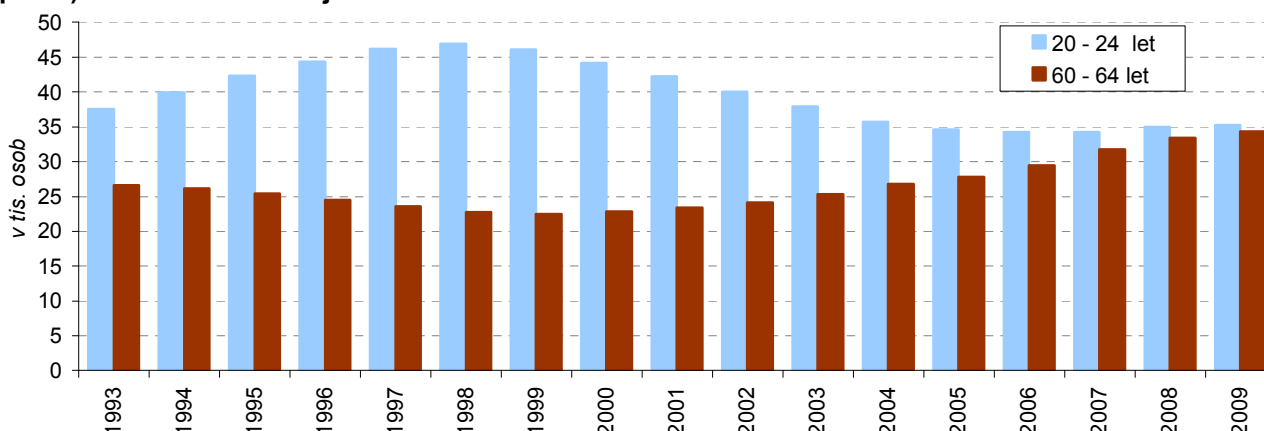

<sup>3</sup> Z demografického hlediska se za produktivní věk považuje 15 až 64 let. Pro účely analýzy trhu práce se však zaměříme především na věkovou skupinu 20 až 64 let, neboť většina 15 - 20letých se připravuje na budoucí povolání a na trh práce ještě nevstoupila. Naopak osoby starší 65 let již z trhu práce zpravidla odešly.

### Demografické vlivy zatím zvětšují pracovní sílu

V posledních deseti letech se pracovní síla v Pardubickém kraji **zvýšila i díky demografickým vlivům**. Projevil se zejména příchod silných ročníků ze 70. let na trh práce (po dokončení vzdělání a částečně po návratu z rodičovské dovolené). V letech 2000 – 2009 vzrostl počet obyvatel v kraji ve věku 30 – 39 let o 29 %. O více než třetinu (37 %) se zvýšil také počet osob ve věku 55 – 64 let (silné poválečné ročníky). Tento trend však v příštích letech skončí a počet osob v produktivním věku bude klesat.

### Pracovní síla stárne

**Pracovní síla stárne**; kromě zvyšujícího se průměrného věku populace (demografické hledisko) probíhají změny v ekonomické aktivitě jednotlivých skupin osob. Mladí lidé jsou méně často ekonomicky aktivní (déle se věnují studiu), naopak starší generace jsou vlivem legislativního oddálení odchodu do důchodu na trhu práce činní déle. Tendence v Pardubickém kraji odpovídá situaci v České republice.

Graf č. 6 Věková struktura obyvatelstva Pardubického kraje k 31. 12. 2009

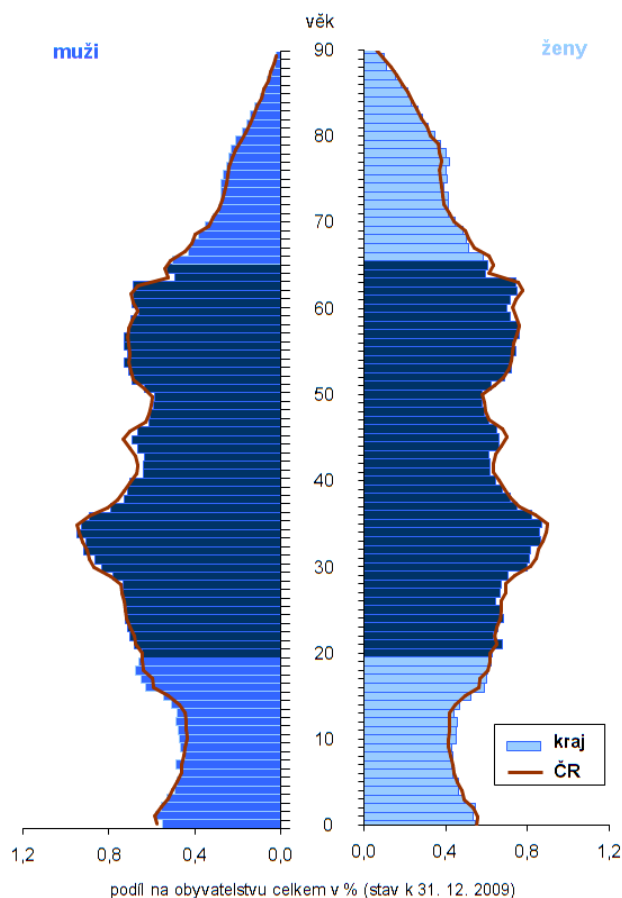

Graf č. 7 Projekce obyvatelstva Pardubického kraje v roce 2019 a 2029

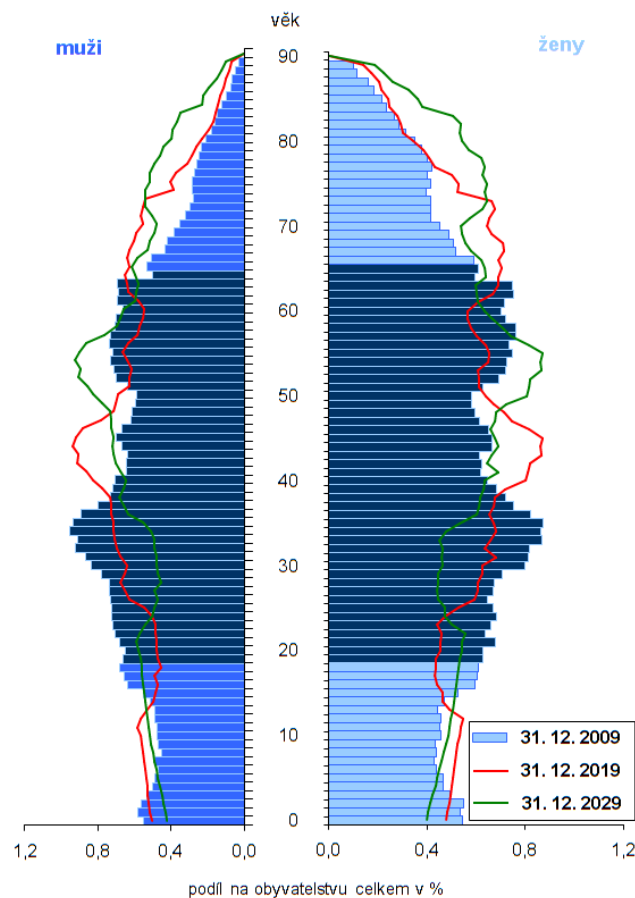

### Pracovní síla se bude demografickými vlivy zmenšovat

Na základě demografické prognózy lze očekávat, že v roce 2019 bude v produktivním věku (tj. 15 – 64 let) 333 tisíc obyvatel Pardubického kraje. To by za předpokladu stejné ekonomické aktivity jako v roce 2009 (69,6 % u obyvatel ve věku 15 – 64 let) znamenalo **pokles pracovní síly** v příštích deseti letech o 20 tisíc osob, tj. o 8 %. Za stejných podmínek by do roku 2029 klesl počet ekonomicky aktivních o dalších 10 tisíc osob (tj. 4 %). V projekci obyvatel krajů však není zahrnuta migrace, která kromě celkového počtu obyvatel může výrazně ovlivnit věkovou strukturu a tudíž i velikost pracovní síly v regionu. Migraci v rámci regionu však nelze předpovědět.

### Počet obyvatel vzrostl vlivem stěhování

Významným demografickým faktorem, který ovlivňuje velikost pracovní síly, je **migrace**. V posledních deseti letech se počet obyvatel v kraji zvýšil stěhováním o téměř 9 tis. osob, tj. o 1,8 %. Počínaje rokem 2004 bylo v jednotlivých letech saldo migrace vždy kladné, v roce 2009 však rostoucí trend salda zastavil a přírůstek obyvatel stěhováním se skokově snížil na šestinu počtu z předchozího roku.

### Zahraniční migrace převažuje

**Zahraniční stěhování** má v kraji rozhodující vliv; na celkovém přírůstku obyvatel stěhováním v letech 2000 – 2009 se zahraniční migrace podílela 94 %.

**Lidé se stěhují za práci k centrům zaměstnanosti**

Přestože má **vnitřní migrace** na celkové změně počtu obyvatel menší podíl, je velice významná, jelikož odráží preference občanů<sup>4</sup>. V posledních deseti letech převládá v celé České republice stěhování do zázemí větších měst (tzv. suburbanizace). V Pardubickém kraji je tento trend nejsilnější v okolí Hradecko-pardubické aglomerace a nedaleké Chrudimi. V celém kraji pak hraje velkou roli stěhování k významným lokálním centrům zaměstnanosti.

**Kartogram č. 2 Změna počtu obyvatel stěhováním podle správních obvodů ORP v letech 2000 – 2009**

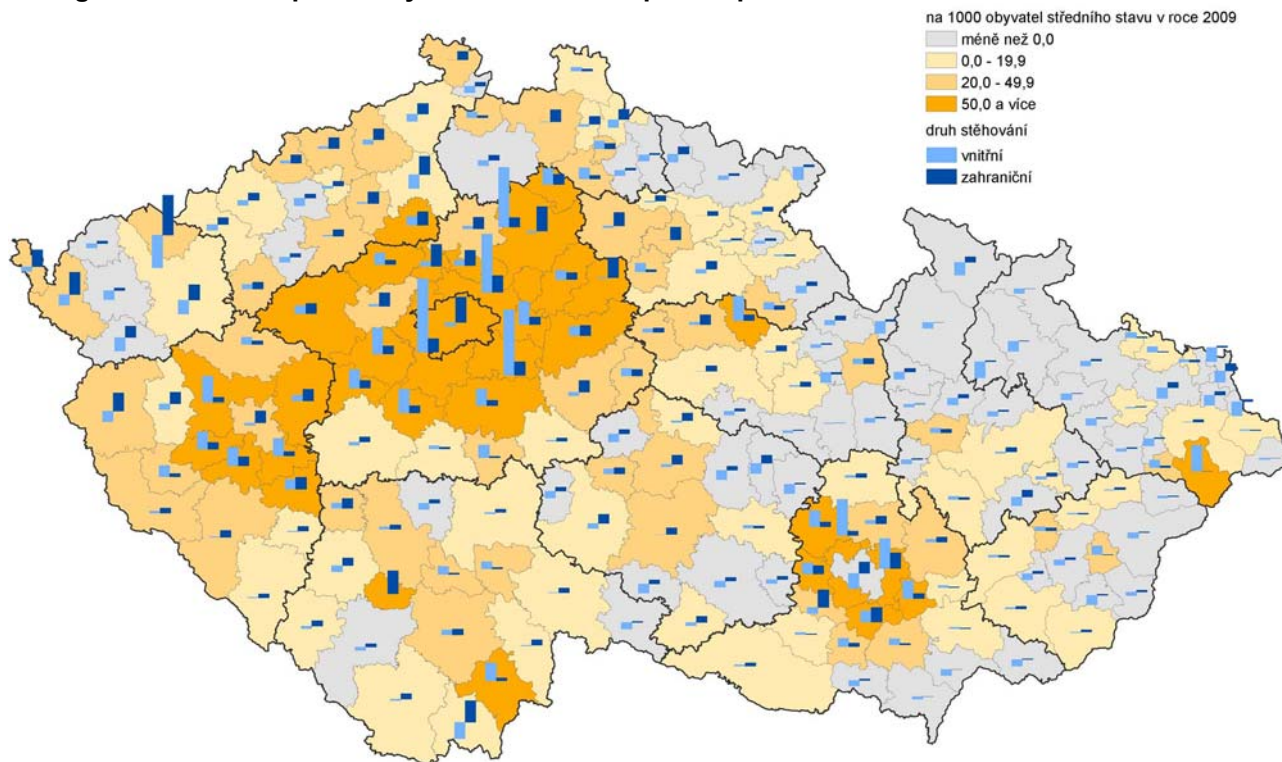

**Kartogram č. 3 Změna počtu obyvatel stěhováním podle obcí v letech 2000 – 2009**

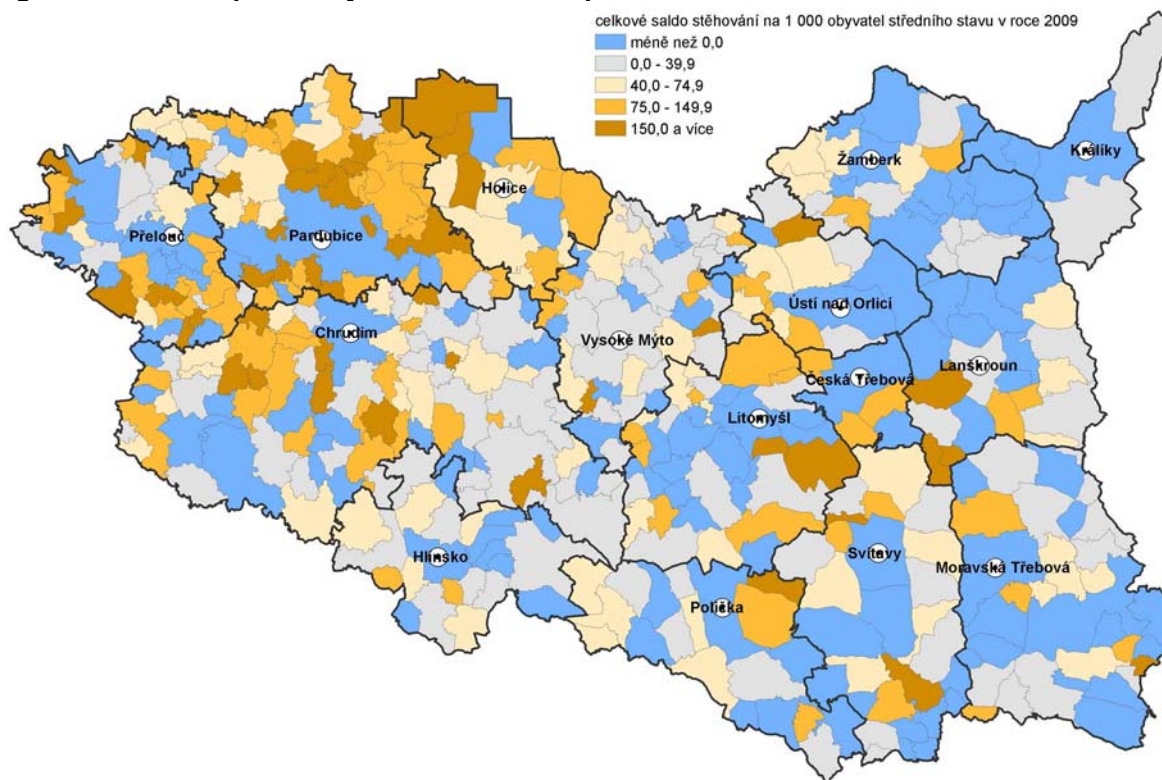

<sup>4</sup> Do vnitřní migrace se však zahrnuje i pohyb cizích státních příslušníků mezi kraji ČR.

**Občané ČR preferují Středočeský kraj**

Srovnání krajů z hlediska **stěhování podle státní příslušnosti** znázorňuje graf č. 8. Zatímco v posledních třech letech byl ve všech krajích zaznamenán přírůstek osob s cizí státní příslušností, preference státních občanů ČR jsou rozdílné – většina krajů ztrácela české občany. Zcela odlišná situace je ve Středočeském kraji, kam se naopak přistěhovaly desetitisíce obyvatel a kladné saldo migrace bylo u státních občanů ČR dokonce vyšší než v případě cizinců.

**Graf č. 8 Přírůstek obyvatel podle státní příslušnosti v období 2007 až 2009**

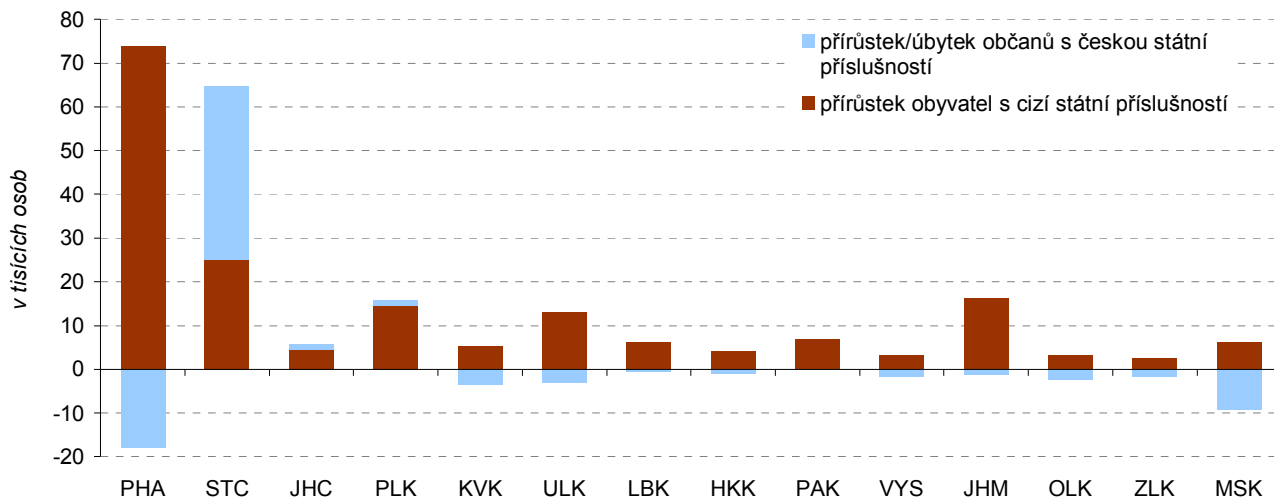

**Mladí Češi odcházejí z kraje**

Z hlediska **věkové struktury** dochází k největšímu přírůstku obyvatel kraje zahraniční migrací u věkových skupin v mladším produktivním věku, s narůstajícím věkem pak toto saldo klesá. Zcela opačná situace je u vnitřního stěhování: nejvíce osob odchází z kraje ve věku 25 – 34 let a naopak mírně přibývá obyvatel v ostatních věkových skupinách. Od r. 2004 se sice nesledují údaje o stěhování podle vzdělání, ale lze předpokládat, že především vysokoškoláci hledají uplatnění v jiných krajích.

**Graf č. 9 Přírůstek stěhování podle věkových skupin v Pardubickém kraji v letech 2000 – 2004 a 2005 – 2009**

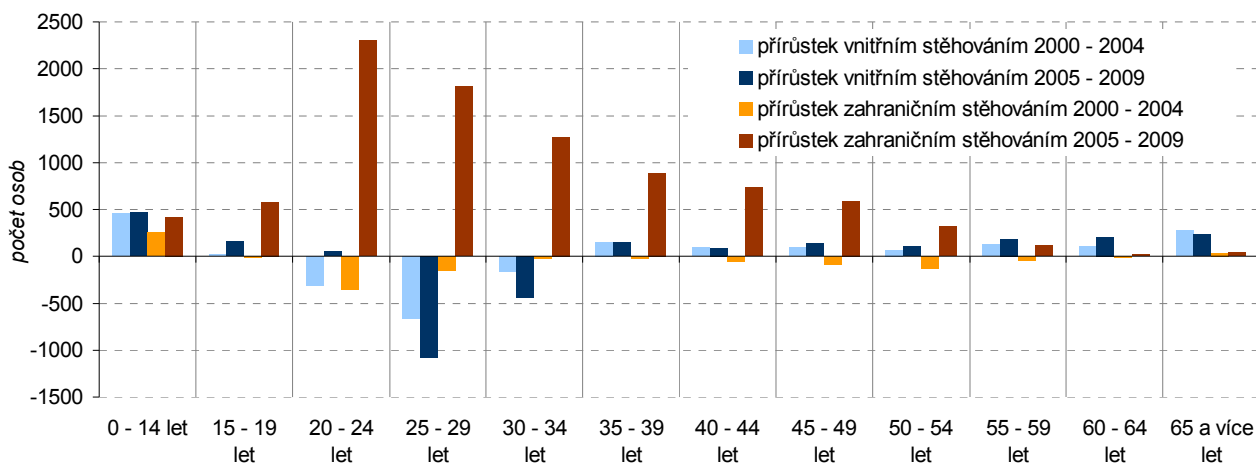

**Graf č. 10 Přírůstek stěhování mladých lidí a celkový přírůstek stěhování v Pardubickém kraji**

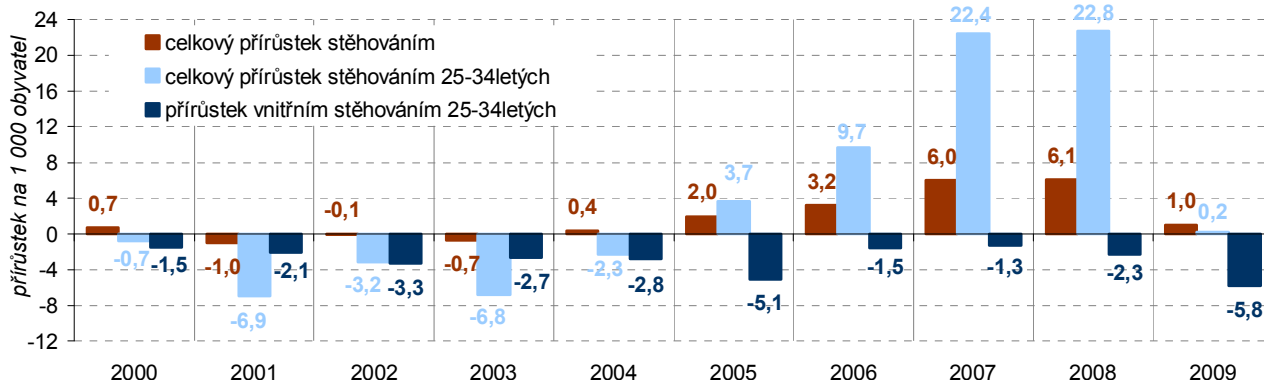

**Do roku 2008  
přírůstek obyvatel  
stěhování narůstal**

V posledních pěti letech lze v kraji vysledovat trend zvyšujícího se počtu příchozích především ze zahraničí, avšak v roce 2009 došlo k zastavení tohoto trendu v souvislosti s ekonomickým poklesem. Z hlediska pracovní síly a její budoucnosti je třeba zaměřit se na mladou generaci. Pardubický kraj po celé desetiletí ztrácel vnitřním stěhování obyvatel ve věku 25 – 34 let, zahraničním stěhování mladé pracovníky naopak v posledních pěti letech získával. Otázkou zůstává, který trend převládne v budoucnosti a jaký dopad bude mít na velikost a kvalitu pracovní síly.

**Pardubický kraj  
patří mezi kraje  
s nižším počtem  
cizinců**

Pardubický kraj měl k 31. 12. 2009 pátý nejnižší podíl cizinců na obyvatelstvu: 2,3 % při republikovém průměru 4,1 %. Na konci sledovaného období žilo v kraji téměř 12 tisíc cizinců (bez azylantů); nejvíce jich bydlelo v okolí krajského města. Více než třetina cizinců v kraji pochází z Ukrajiny, pětina ze Slovenska a osmina z Vietnamu.

**Kartogram č. 4 Cizinci podle obcí k 31. 12. 2009**

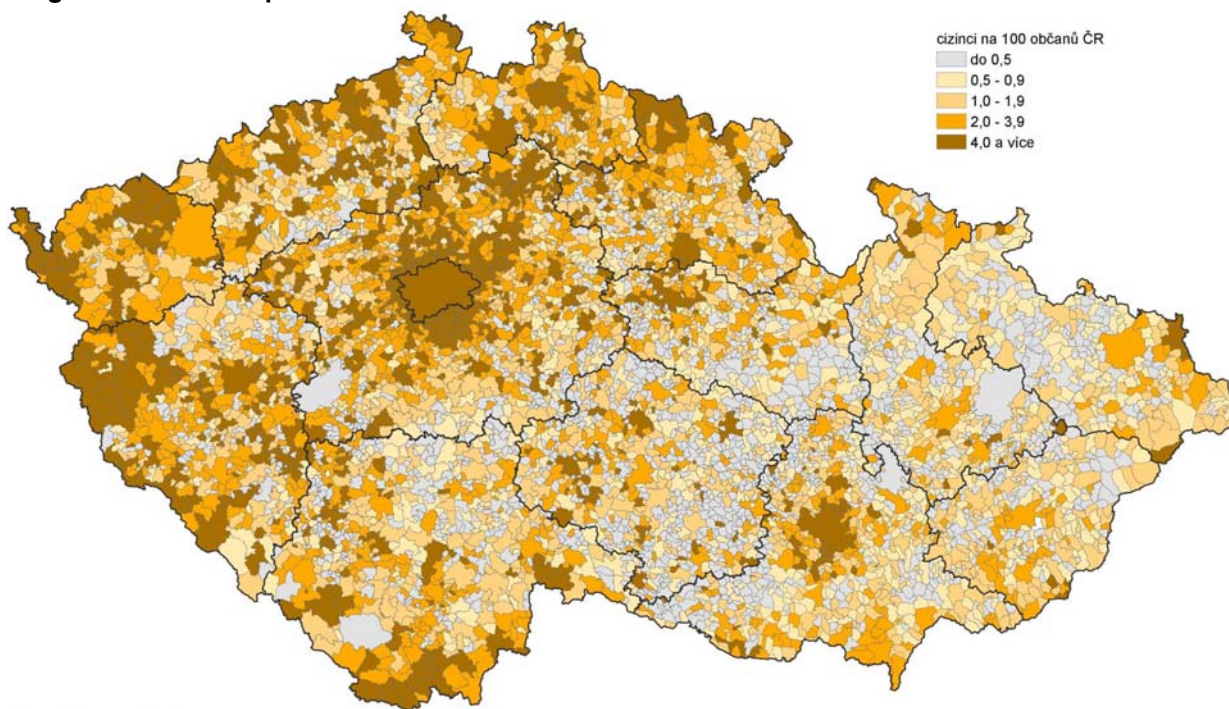

Zdroj: Ministerstvo vnitra ČR

**Kartogram č. 5 Cizinci ze zemí Evropské unie podle obcí k 31. 12. 2009**

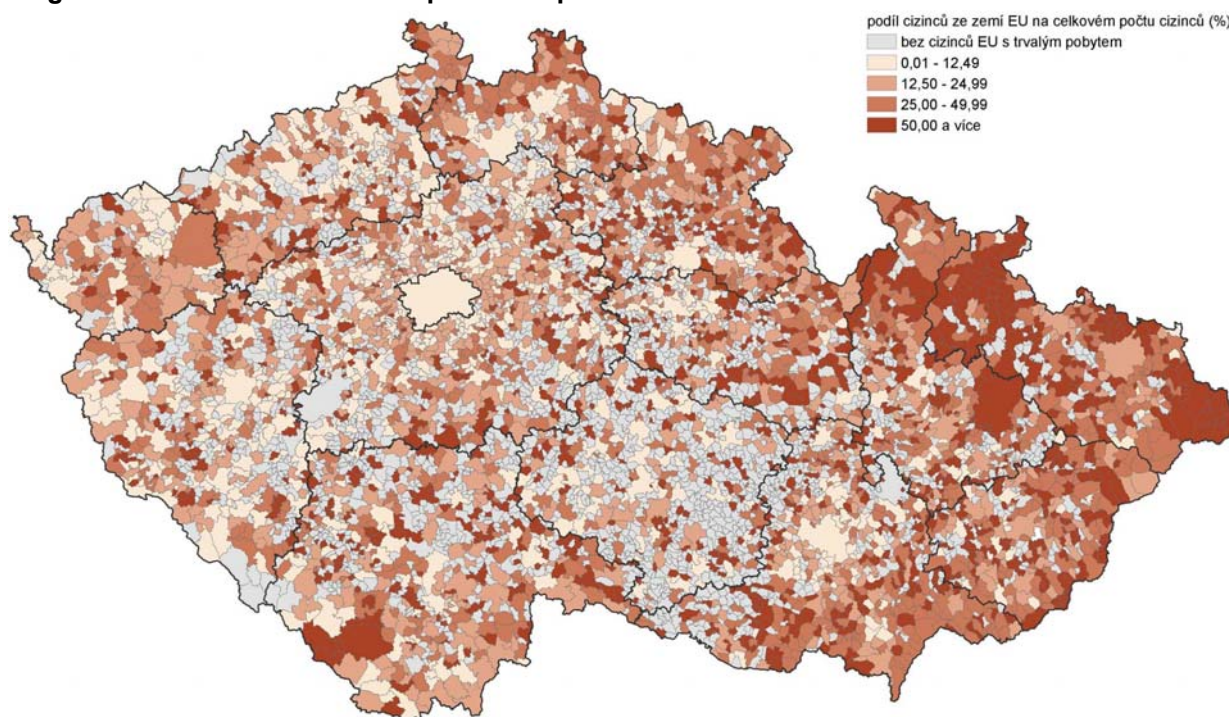

Zdroj: Ministerstvo vnitra ČR

**Počet ekonomicky neaktivních v kraji pozvolna roste, podíl zůstává stabilní**

Vedle těch, kteří se trhu práce přímo účastní, tj. pracovní síly, jsou důležitým faktorem velikosti pracovní síly i **ekonomicky neaktivní**. Ti představují v posledních letech 42 % obyvatel Pardubického kraje starších 15 let. Tento podíl je v kraji poměrně stabilní, jelikož se dlouhodobě mírně zvyšuje počet ekonomicky aktivních i neaktivních (zejména důchodců). V posledních třech letech se počet starobních a invalidních důchodců téměř vyrovnal s počtem dětí do 15 let a studujících (v předešlých letech bylo seniorů relativně méně).

**Největší potenciál pracovní síly představují studenti**

Ve skupině starobních a invalidních důchodců existuje určitý **potenciál pracovní síly** – některé tyto osoby by rády pracovaly, ale situace na trhu práce jim to momentálně neumožňuje. Mnohem větší potenciál má však skupina osob připravujících se na budoucí povolání. Dále je třeba brát v úvahu osoby, které z trhu práce dočasně odešly (např. osoby na rodičovské dovolené v kraji tvoří přibližně 4 % ekonomicky neaktivních).

**Graf č. 11 Budoucí a minulé pracovní síla – ekonomicky neaktivní v Pardubickém kraji**

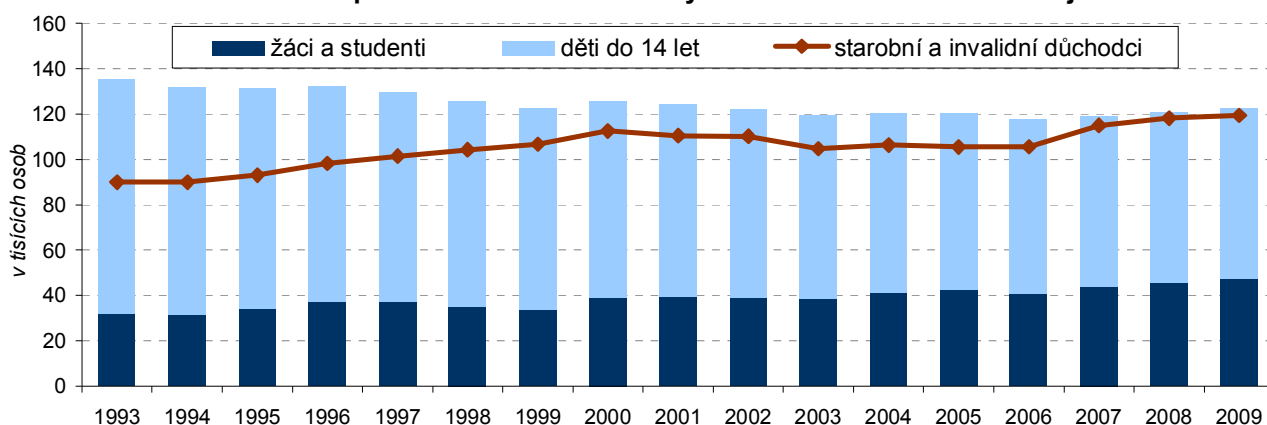

**Graf č. 12 Studující na vysokých školách, středních školách a učilištích v Pardubickém kraji**

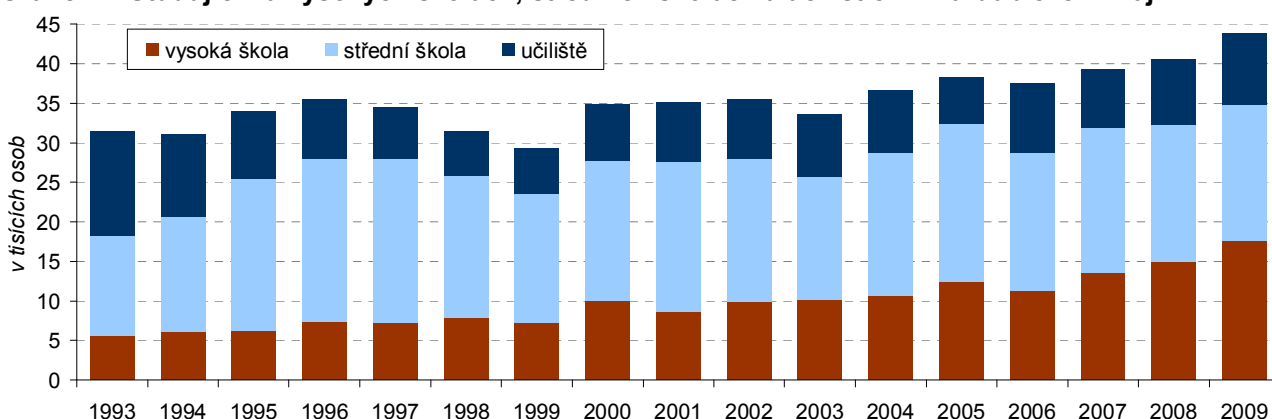

**Graf č. 13 Studenti vysokých škol s bydlištěm v Pardubickém kraji a v jiných krajích**

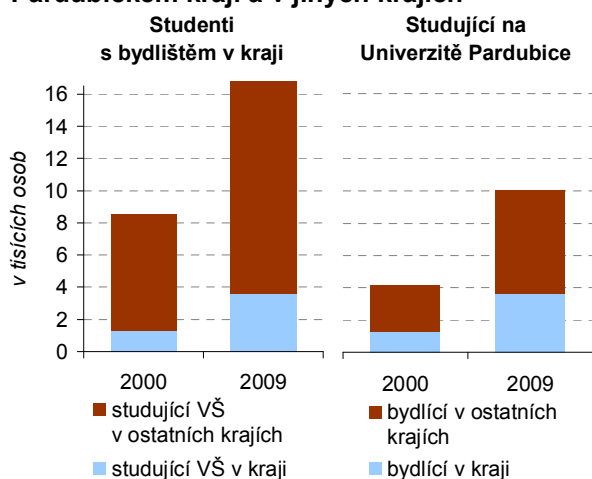

Zdroj: Ústav pro informace ve vzdělávání

V Pardubickém kraji (stejně jako v celé České republice) v posledním desetiletí výrazně narůstá počet vysokoškoláků. To způsobuje výrazné prodloužení přípravy na budoucí povolání, a tedy **oddálení vstupu na trh práce**. Přestože se tento trend zdá pozitivní z hlediska zkvalitňování pracovní síly, otázkou zůstává, zda je takto otevřené vysoké školství dostatečně kvalitní.

V posledním desetiletí se také **zvyšovala mobilita studentů** – narůstal počet studentů vzdělávajících se v jiných krajích než nejbližší bydliště. Projevilo se to přírůstkem počtu studentů Univerzity Pardubice z jiných regionů a ještě více u studentů bydlicích v Pardubickém kraji, kteří odcházeli za studiem jinam. Tento trend může mít negativní dopad na pracovní sílu v kraji – řada studentů bude hledat uplatnění spíše v kraji studia než ve svém domovském regionu.

## 2. Kvalita pracovní síly

**Vzdělanost dospělé populace v kraji mírně překračuje úroveň v mimopražských regionech**

Vzdělanostní úroveň patnáctiletých a starších obyvatel kraje sice zaostává za celostátním průměrem, avšak mírně překračuje úroveň vzdělání v mimopražských regionech. **Mezi dospělými obyvateli kraje jsou více zastoupeni vyučení** (třetí nejvyšší podíl za Libereckým a Ústeckým krajem), podprůměrný je podíl osob, které absolvovaly střední vzdělání s maturitní zkouškou (méně jen ve čtyřech krajích) či získaly vysokoškolské vzdělání (méně v šesti krajích).

**Kartogram č. 6 Vzdělání obyvatel ve věku 15 a více let podle krajů v roce 2009**

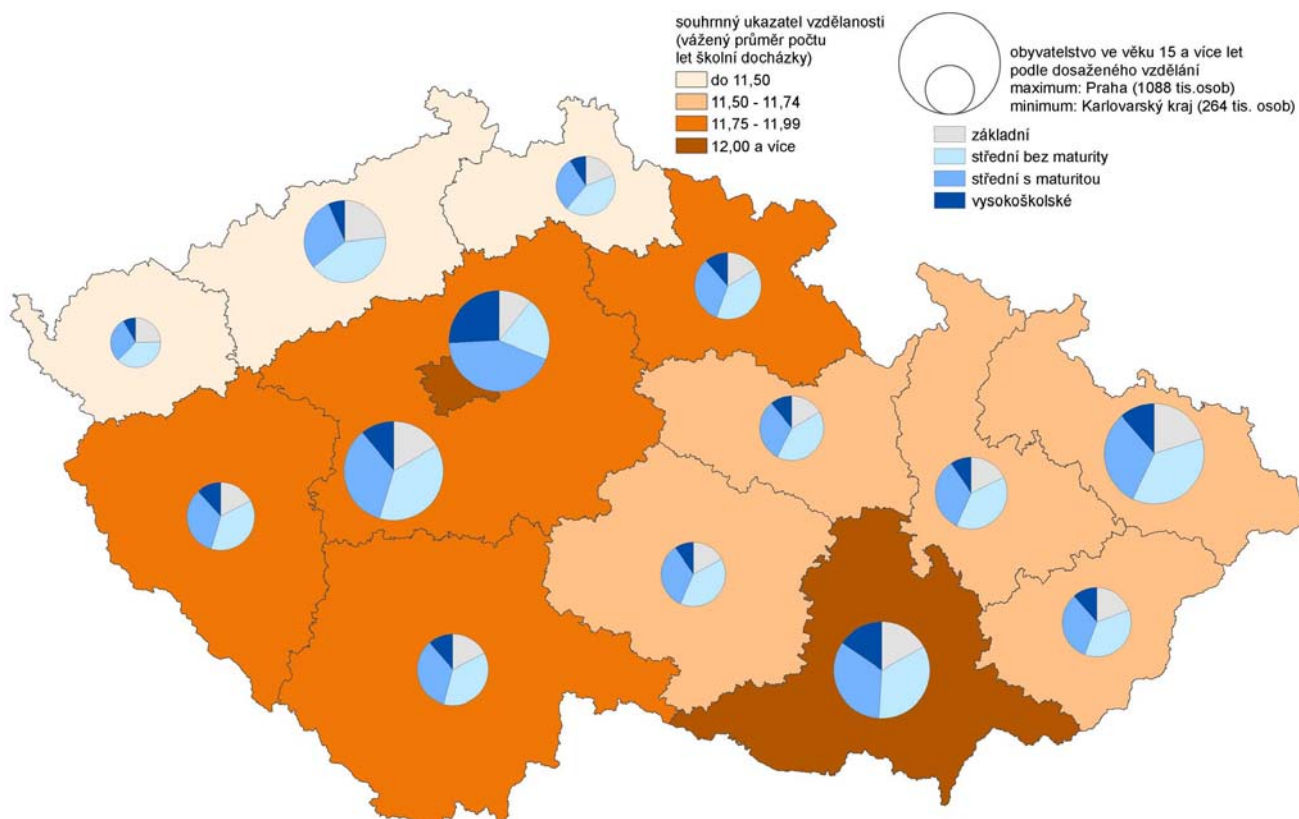

Zdroj: Výběrové šetření pracovních sil (Český statistický úřad)

**Úroveň vzdělanosti pracovní síly je dlouhodobě nižší než v ČR**

Vzdělanost pracovní síly, vyjádřená průměrným počtem let formálního vzdělávání, jen mírně zaostává za republikovým průměrem. V kraji jsou sice méně zastoupeny ekonomicky aktivní osoby bez vzdělání a se základním vzděláním, na druhé straně je zde vyšší podíl vyučených (v roce 2009 v kraji 44,5 %, tj. o 4,7 procentního bodu více než byl průměr České republiky). **Podprůměrný podíl mají osoby s maturitou (35,1 % oproti 37,3 % v ČR) a s ukončeným vysokoškolským vzděláním (14,2 %, tj. o 2,2 procentního bodu pod republikovým průměrem).** Vyšší zastoupení vyučených koresponduje se zaměřením kraje na průmyslovou výrobu, a tím zvýšenou poptávkou zaměstnavatelů po méně kvalifikované pracovní síle.

**Výrazně roste podíl mladých lidí se znalostí angličtiny**

Současné požadavky trhu práce jsou nejen na odborné vzdělání, ale jsou vyžadovány též jazykové znalosti. **Školy se přizpůsobují potřebám praxe a stále více se orientují na výuku anglického jazyka. Klesá podíl žáků učících se německy a roste zájem o výuku ruštiny.** Na středních školách je výuka francouzštiny zatím více rozšířena než výuka ruštiny, avšak v dalších letech zřejmě převáží počet žáků učících se rusky nad těmi, kteří dávají přednost francouzštině. V porovnání s ostatními kraji se Pardubický kraj řadí na 5. místo v podílu žáků středních škol studujících angličtinu a 4. místo u podílu studujících ruštinu. Naproti tomu jen ve Zlínském kraji je nižší podíl studujících němčinu. Na vyšších odborných školách v kraji se čtyři pětiny studentů věnují angličtině. Výuka němčiny se obdobně jako na středních školách omezuje, zatímco v roce 2005 se učilo německy 56 % studentů denního studia, v roce 2009 to bylo pouze 42 % studentů. Na vyšších odborných školách v kraji neprobíhá výuka francouzštiny.

**Graf č. 14 Index vzdělanosti<sup>5</sup> pracovní síly v krajích ČR v roce 2009**

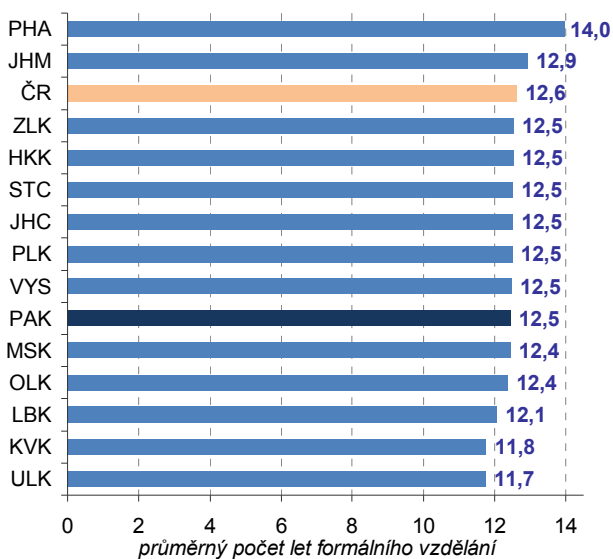

**Graf č. 15 Žáci denního studia středních škol v Pardubickém kraji podle studovaného cizího jazyka ve školním roce 2009/2010**

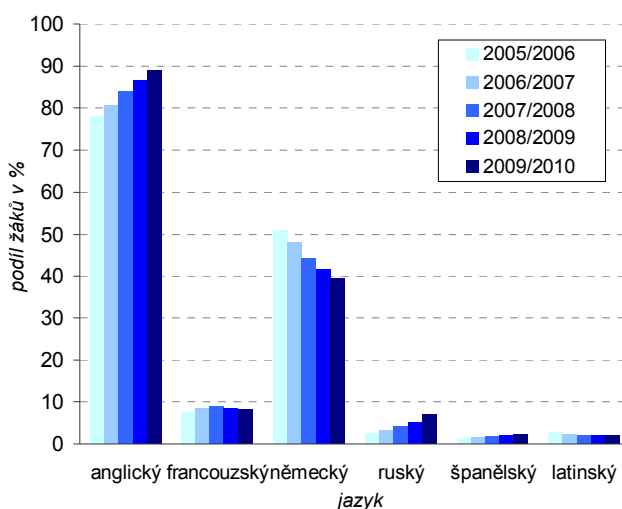

Zdroj: Ústav pro informace ve vzdělávání

**Tzv. počítačová gramotnost v kraji zaostává za průměrem ČR**

V období 2005 – 2007 byl podíl obyvatel kraje ve věku 16 a více let, kteří používají osobní počítač<sup>6</sup>, třetí nejvyšší mezi kraji. V posledních letech však rostl počet uživatelů PC v kraji pomaleji a v období 2008 – 2010 již jejich podíl v kraji zaostával za republikovým průměrem. Obdobně se **v kraji pomaleji zvyšuje i podíl uživatelů internetu**; v letech 2005 – 2007 zde byl nejvyšší po Hlavním městě Praze a nyní je 0,7 procentního bodu pod průměrem ČR. Podíl domácností vybavených počítačem je i nadále třetí nejvyšší za Hlavním městem Prahou a Královéhradeckým krajem.

**Graf č. 16 Uživatelé osobního počítače v krajích ČR v letech 2008 – 2010 (třiletý průměr)**

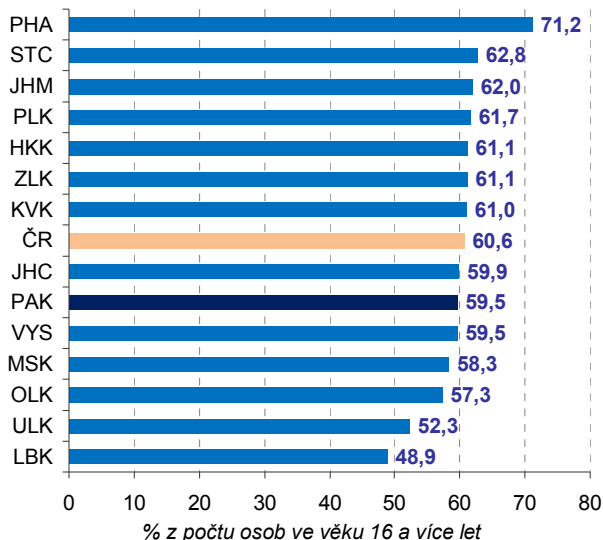

**Graf č. 17 Vzdělanostní struktura pracovní síly v Pardubickém kraji a České republice**

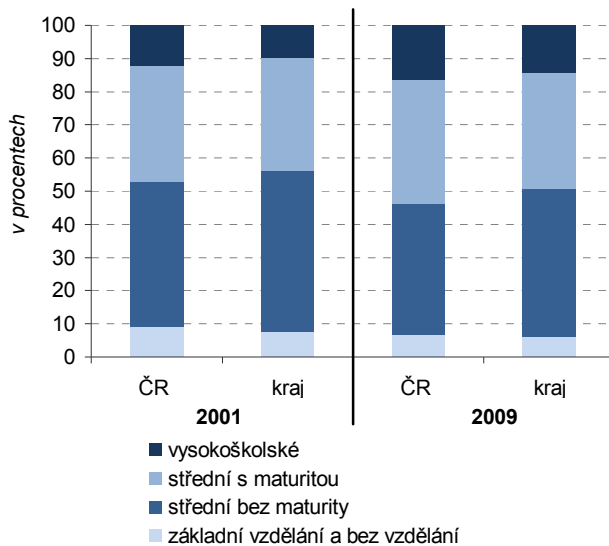

**Vzdělanost populace se zvyšuje pomaleji než v ČR**

Postupnou generační obměnou ubývají ekonomicky aktivní osoby se základním vzděláním a roste počet osob, které mají střední vzdělání s maturitní zkouškou či dosáhly vysokoškolského vzdělání. Nadále roste pomaleji i podíl osob se středním vzděláním s maturitou, který byl v porovnání s průměrem ČR nízký již v roce 2001. **Nadprůměrný růst podílu ekonomicky aktivních s vysokoškolským vzděláním v kraji dává naději na zlepšení postavení kraje v této oblasti.**

<sup>5</sup> Vážený průměrný počet let strávených formálním vzděláváním: základní a neukončené vzdělání má váhu 7, střední vzdělání bez maturity 11, střední vzdělání s maturitou 13 a vysokoškolské vzdělání 18.

<sup>6</sup> Uživatel osobního počítače/internetu – za uživatele osobního počítače/internetu je považován jednotlivec, který použil osobní počítač/internet v posledních 3 měsících, a to kdekoliv a z jakéhokoliv důvodu.



**V letech 2007 – 2009 se snižoval zájem o nekvalifikované manuální pracovníky**

Změny na trhu práce vyvolané hospodářským cyklem ovlivňují i požadavky na vzdělanost pracovníků. V době konjunktury je mezi zaměstnavateli zájem nejen o vysoce kvalifikované pracovníky, ale i osoby s nižší či žádnou kvalifikací. **V době recese klesá nejprve poptávka po nekvalifikovaných manuálních pracovnících.** V Pardubickém kraji je tato tendence patrná zejména v letech 2008 a 2009.

**Graf č. 18 Meziroční změny v počtech zaměstnaných osob v Pardubickém kraji podle klasifikace zaměstnání**

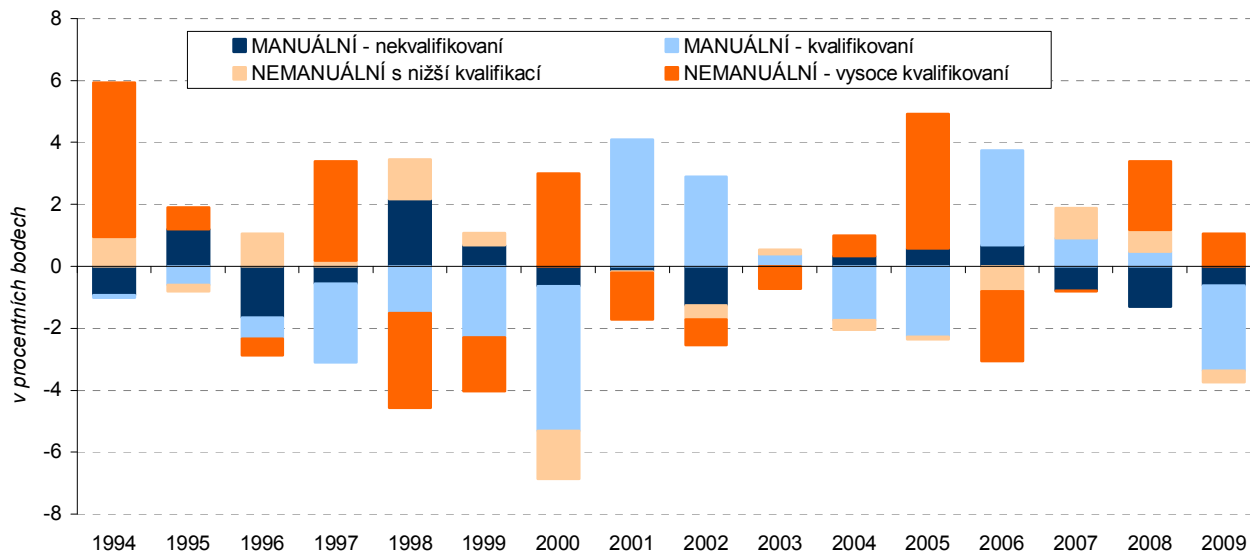

Zdroj: Výběrové šetření pracovních sil

**Výrazně roste vzdělanostní úroveň mladých do 30 let**

Podíl ekonomicky aktivních se základním vzděláním se po roce 2000 snížil ve všech věkových kategoriích, růst úrovně vzdělání se však v jednotlivých věkových skupinách lišil. **Vyšší počty absolventů bakalářského studia vedly k výraznému zvýšení podílu vysokoškoláků u mladých lidí do 30 let**, podíl středoškoláků s maturitou vzrostl nejvíce mezi „čtyřicátníky“ a vyučených přibýlo nejvíce ve věkové skupině 50 – 59 let (vliv stárnutí populace). Mezi ekonomicky aktivními ve věku 60 a více let se častěji vyskytují osoby s vyšším vzděláním (vyšší poptávka po odbornících; pro manuální práce se této věkové skupině již často nedostává sil).

**Graf č. 19 Vzdělanostní struktura vybraných věkových kategorií ekonomicky aktivních osob v Pardubickém kraji v roce 2009**

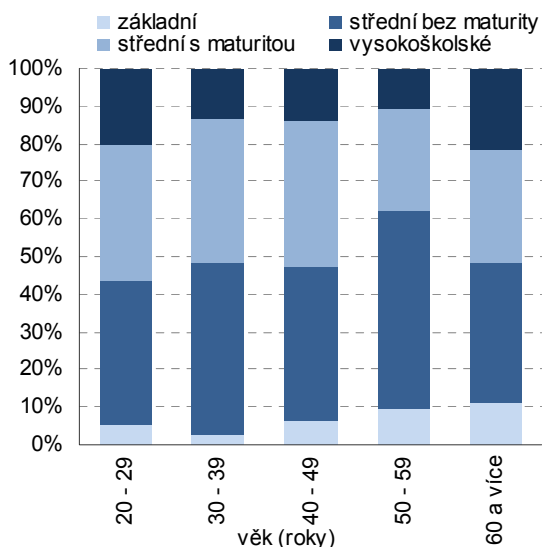

**Graf č. 20 Struktura ekonomicky aktivních osob v Pardubickém kraji a v ČR podle oborů vzdělání v roce 2009**

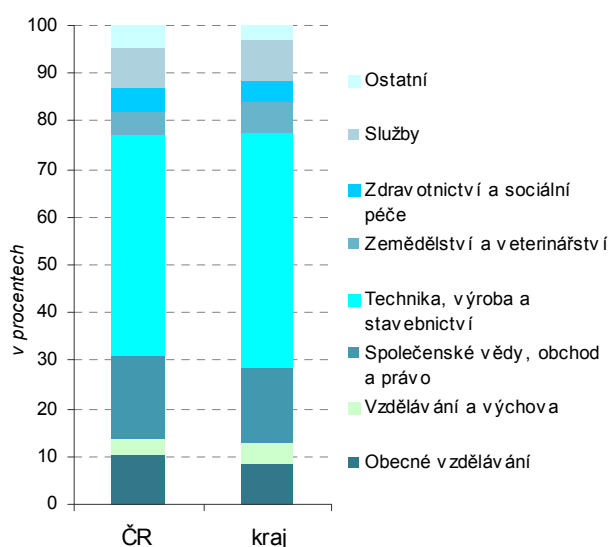

**V kraji jsou výrazně zastoupeny osoby s technickým vzděláním**

Z hlediska oborů vzdělání jsou **v kraji nadprůměrně zastoupeni pracovníci v technických oborech** včetně výroby a stavebnictví a v zemědělských oborech, méně jsou zastoupeni pracovníci společenských oborů vč. obchodu a práva. Podprůměrný je i podíl ekonomicky aktivních osob s obecným vzděláním.

**Přicházející pracovní síla: roste počet absolventů bakalářského studia**

Opětovné zavedení 9. ročníku základních škol sice probíhalo již koncem 80. let a v 1. polovině 90. let 20. století, na velikosti a struktuře pracovních sil se to však projevovalo postupně od roku 1999, kdy se do pracovního procesu zapojilo méně vyučených; v roce 2000 byl zaznamenán nižší příliv maturantů, v roce 2001 absolventů nástavbového studia a v roce 2003 absolventů vyšších odborných škol. Počet těch, kteří ukončili bakalářské studium na vysokých školách, výrazně rostl již od roku 2000 a změna na úrovni základních škol se zde téměř neprojevila.

**Ubývá absolventů škol v textilních a strojírenských oborech**

Změny nastaly po roce 2000 i v oborové struktuře absolventů škol. U středního vzdělání s výučním listem výrazně ubylo vyučených v textilních oborech ve prospěch vyučených v osobních a provozních službách. Počty nově přijatých žáků v roce 2009 ukazují na pokračování úbytku vyučených po roce 2010 nejen pro textilní průmysl, ale i pro obchodní činnost. Na celkovém růstu absolventů s výučním listem a maturitou se podílejí především strojírenské obory, polygrafie a osobní služby. Nástavbové studium již v kraji neprobíhá v textilních oborech. Útlum zaznamenalo strojírenství v nástavbovém studiu, ve středním odborném vzdělání s maturitou i ve vyšším odborném vzdělání. Změna v systému výuky zdravotních sester vede k úbytku maturantek v tomto oboru. Do roku 2009 se sice snižoval počet maturantů v oborech elektrotechnika, telekomunikace a výpočetní technika, vyšší počet nově přijatých studentů zvýší počty absolventů těchto oborů po roce 2010.

**Velké rozdíly v úrovni vzdělanosti uvnitř kraje; nižší vzdělanost na jihu a východě**

Na rozdíl od centrální části kraje, kde je úroveň vzdělanosti vyšší zásluhou vysokého podílu městského obyvatelstva (Pardubice, Chrudim), existují hlavně na východě a jihu kraje (Králicko, Moravskotřebovsko, Hlinsko) území s nižším podílem lidí s úplným středním vzděláním (s maturitou), popřípadě s vysokoškolským vzděláním. Vzhledem k tomu, že jsou k dispozici pouze data SLDB 2001, lze detailnější hodnocení nalézt ve dříve vydaných publikacích<sup>7</sup>. Územní rozdíly též úzce souvisí s nerovnoměrným rozložením sítě středních a vyšších škol v kraji a dostupností vysokých škol (jediná VŠ je v krajském městě). Opomenout nelze ani další faktory jako historické tradice (orientace na zemědělství a zpracovatelský průmysl s nižšími kvalifikačními požadavky na pracovní sílu, výměnu obyvatelstva na východě kraje po 2. světové válce).

**Graf č. 21 Obyvatelstvo ve věku 25 a více let podle nejvyššího dokončeného vzdělání ve správních obvodech ORP v roce 2001 podle SLDB 2001**

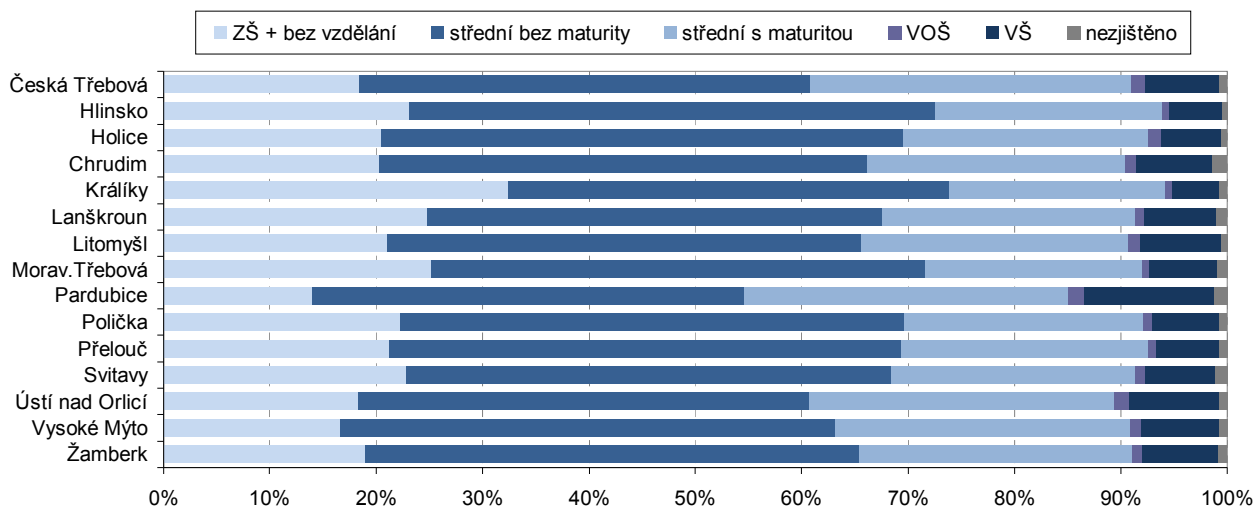

**Kraj nemá dostatek kvalifikovaných pracovníků se středoškolským vzděláním pro vědu a technologie**

K posuzování úrovně vzdělanosti pracovní síly lze přistupovat i z toho pohledu, do jaké míry vyhovuje současným požadavkům z hlediska moderních technologií. Na počátku 90. let podíl pracovníků ve vědě a technologiích v kraji značně zaostával za průměrem ČR (viz vysvětlivka k následujícímu grafu). V roce 2000 se již jejich podíl na zaměstnaných blížil republikovému průměru a do roku 2000 se podíl osob tvořících jádro lidských zdrojů ve vědě a technologiích (osoby s terciárním vzděláním pracující ve vědě a technologiích) nelišil od celostátních hodnot.

<sup>7</sup> Sčítání lidu, domů a bytů 2001, Pardubický kraj – analytická publikace (kód 13-5316-03), Správní obvody obcí s rozšířenou působností – Pardubický kraj 2004 (kód 13-5309-04), síť středních a vyšších škol v publikaci Regionální rozdíly v demografickém, sociálním a ekonomickém vývoji v Pardubickém kraji v letech 2000 až 2005 (kód 13-5307-06)

**Graf č. 22 Podíl lidských zdrojů<sup>8</sup> ve vědě a technologiích na zaměstnaných v Pardubickém kraji v porovnání s ČR**

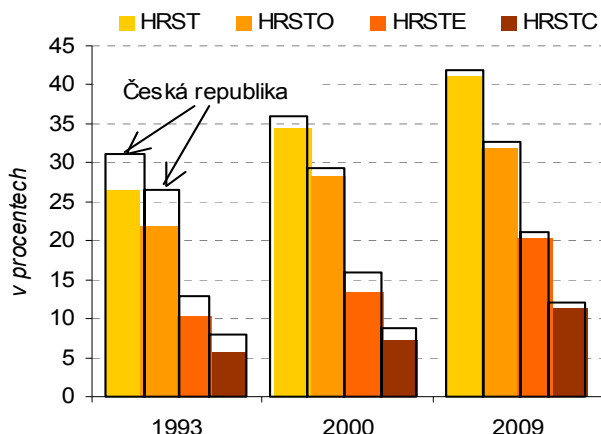

**Graf č. 23 Růst zásoby lidských zdrojů<sup>8</sup> pro vědu a technologie mezi roky 2000 a 2009**

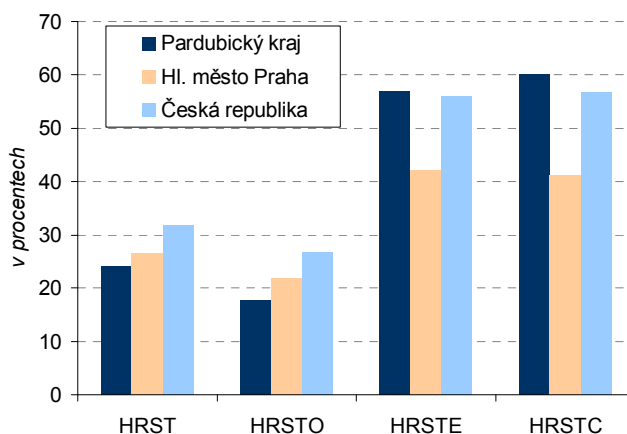

**Nadprůměrné zastoupení mají v kraji absolventi s výučním listem v technických oborech**

**Školy v kraji poskytují střední vzdělání s výučním listem především ve strojírenských oborech (23 % absolventů v roce 2009), následuje gastronomie (20 %), zemědělství (12 %), stavebnictví (9 %) a elektrotechnika (8 %).** Nadprůměrný (oproti úrovni ČR) je sice podíl polygrafie, přesto absolventi nacházejí uplatnění na trhu práce nejen v našem kraji. Za celostátním průměrem zaostává podíl vyučených v osobních a provozních službách, přitom je na pracovním trhu v Pardubickém kraji těchto absolventů nadbytek.

**Kartogram č. 7 Žáci středních škol podle krajů v roce 2009**

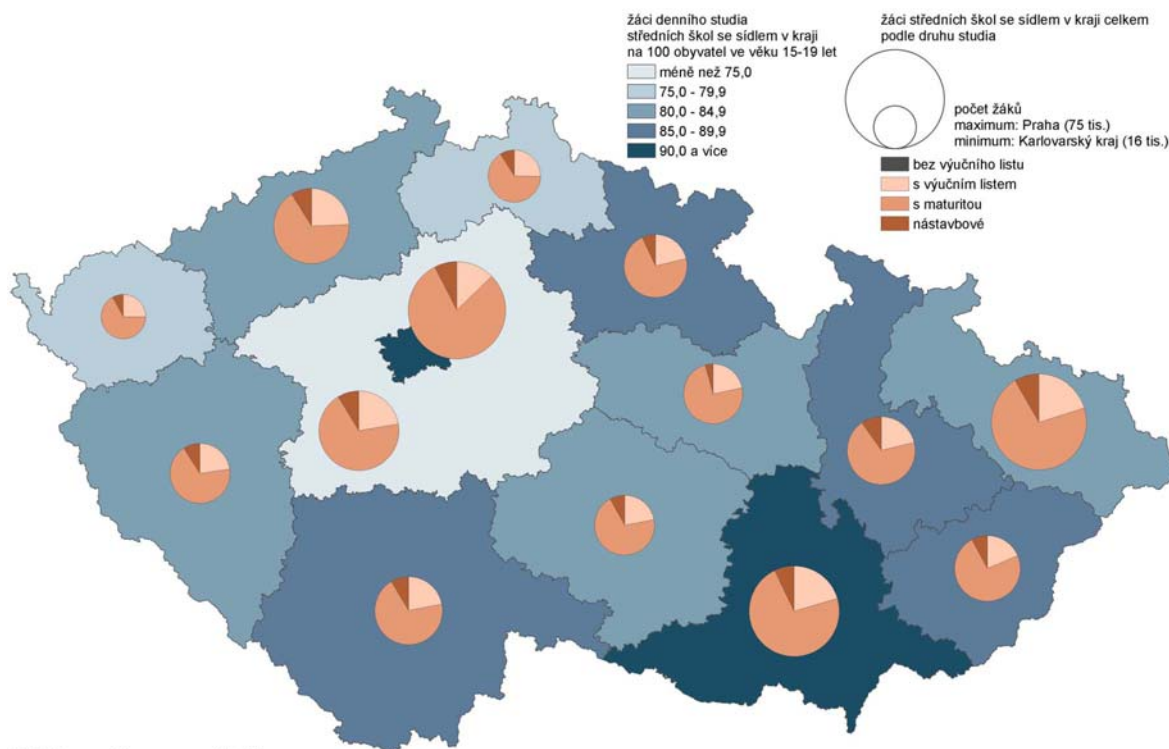

Zdroj: Ústav pro informace ve vzdělávání

<sup>8</sup> **HRSTE** = osoby starší 15 let, které úspěšně dokončily terciární úroveň vzdělávání (vyšší odborné školy, konzervatoře, vysoké školy) ve všech studijních oborech, **HRSTO** = zaměstnané osoby národního hospodářství, které vykonávají svoji pracovní činnost v rámci vědeckých (KZAM-R hlavní třída 2 – Vědečtí a odborní duševní pracovníci) nebo technických zaměstnání (KZAM-R hlavní třída 3 – Techničtí, zdravotničtí, pedagogičtí pracovníci a pracovníci v příbuzných oborech), které jsou jejich hlavním zdrojem pracovních příjmů, **HRSTC** = jádro lidských zdrojů ve vědě a technologiích, tj. osoby, které mají úspěšně ukončené terciární vzdělání a zároveň pracují ve vědě a technologiích (průnik HRSTE a HRSTO), **HRST** = celková zásoba lidských zdrojů ve vědě a technologiích (zahrnuje všechny osoby splňující jednu z podmínek pro zahrnutí do kategorie lidských zdrojů ve vědě a technologiích a vypočítá se jako součet HRSTC + osoby s ukončeným terciárním vzděláním nepracující ve vědě a technologiích + zaměstnaní v zaměstnáních ve vědě a technologiích bez ukončeného terciárního vzdělání).

**Úplné střední vzdělání s maturitou je v kraji více zaměřeno na ekonomiku a podnikání**

Z 5 423 žáků, kteří v roce 2009 absolvovali v Pardubickém kraji střední školu, připadlo 40 % absolventů na úplné střední vzdělání s maturitní zkouškou (následovali vyučení s 31 % a gymnazisté s 23 %). Nejvíce zastoupeným studijním oborem v kraji z hlediska počtu absolventů byla v roce 2009 ekonomika (19 %), následovalo podnikání v oborech (12 %), zemědělství a zdravotnictví (po 10 %), elektrotechnika a obecně odborná příprava, tj. technická lycea (po 8 %).

Mezi nově přijatými žáky na střední školy se ve školním roce 2009/2010 podíl těch, kteří by měli získat úplné střední odborné vzdělání s maturitou, zvýšil na 42 %. **V dalších letech ubude absolventů v podnikatelských oborech a ve zdravotnictví, vzroste zastoupení elektrotechniky a informatiky.**

**U vyššího odborného vzdělání dominuje pedagogika**

**Kapacita vyššího odborného školství v kraji se s rozvojem bakalářského studia na vysokých školách do roku 2008 snižovala.** Změna v trendu v roce 2009 byla vyvolána zhoršenou situací na trhu práce, kdy absolventi středních škol namísto hledání pracovního uplatnění častěji volili možnost pokračovat ve studiu. Ve školním roce 2009/2010 pokračovalo podle ÚIV v Pardubickém kraji na vyšších odborných školách 13,5 % maturantů (průměr ČR byl 9,1 %). Nejčastějšími studijními obory jsou v kraji pedagogika (40 % absolventů v roce 2009) a ekonomika (15 %). Absolventi těchto oborů nacházejí dobré uplatnění na trhu práce. Naproti tomu obtížně hledají zaměstnání absolventi oboru ekologie a ochrana životního prostředí.

**Nadprůměrný počet maturantů pokračuje ve studiu na vysokých školách**

Ani rychlý růst počtu studentů na vysokých školách v kraji zatím nezmírnil zaostávání počtu studentů denního studia bydlících v kraji na celkovém počtu obyvatel dané věkové kategorie za celostátním průměrem. Přitom **podle ÚIV pokračovalo 64 % maturantů z roku 2009 bydlících v kraji v denním studiu na vysokých školách** (o 5 procentních bodů více než byl průměr ČR). Poměrně úzká nabídka oborů, které lze studovat na Univerzitě Pardubice vede k tomu, že 79 % studentů absolvuje svá vysokoškolská studia v jiném kraji (27 % v Praze, 24 % v Jihomoravském a 10 % v Královéhradeckém kraji). Naproti tomu v Pardubickém kraji studují kromě „domácích“ studentů (35 %) zejména studenti z Královéhradeckého (21 %) a Středočeského kraje (12 %). Počet vysokoškolských studentů s bydlištěm v kraji byl v roce 2009 dvojnásobný oproti roku 2000 (podle stavu k 31. 12.), přitom počet studentek vzrostl za stejnou dobu dokonce o 144 %.

**Kartogram č. 8 Studenti vysokých škol podle krajů v roce 2009**

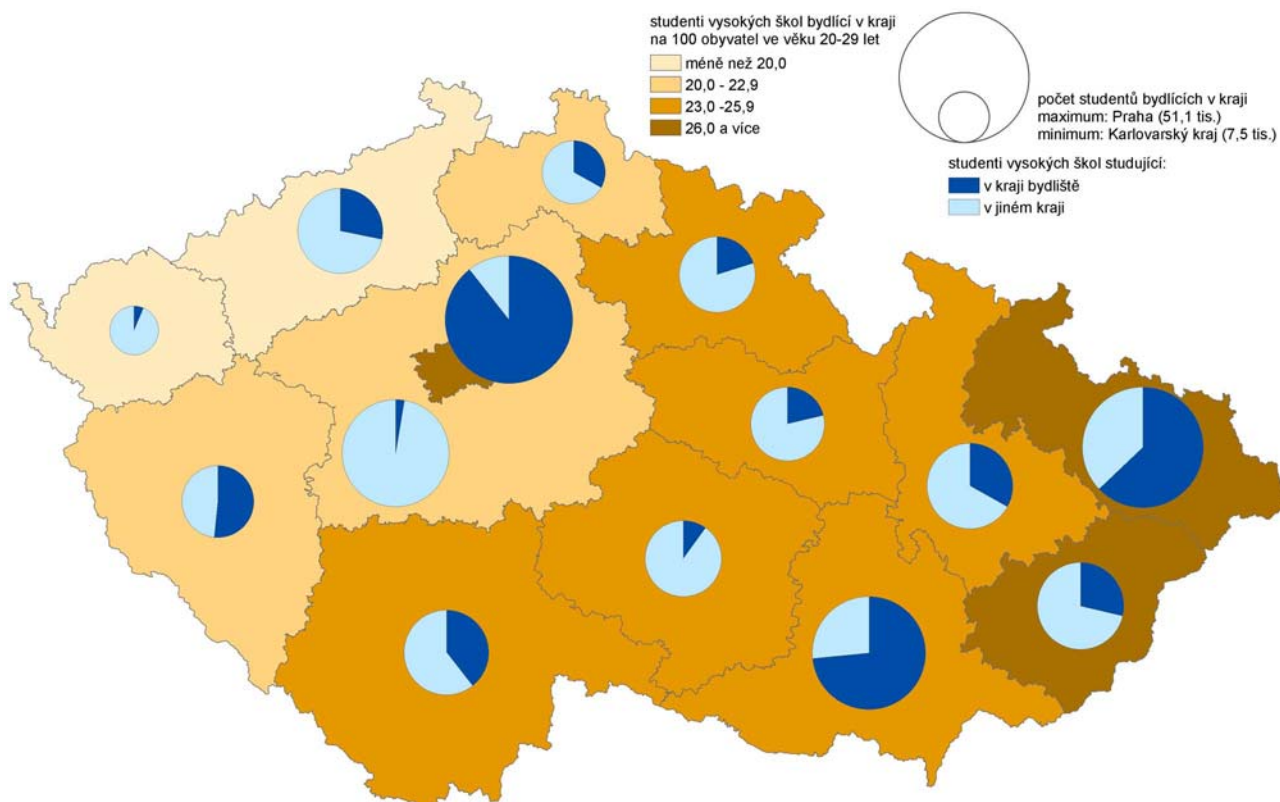

Zdroj: Ústav pro informace ve vzdělávání

**V prezenční formě studia na VŠ v kraji převažují bakalářské studijní programy**

Počet studentů na vysokých školách s místem výuky v Pardubickém kraji se mezi roky 2001 a 2009 zvýšil o 5 560, přitom **rychlejší růst byl zaznamenán v prezenční než v ostatních formách studia**. Největší zájem byl o bakalářské studium, kde se počet studentů zvýšil oproti roku 2001 na 4,3 násobek<sup>9</sup>. Úbytek studentů v magisterském studiu se zastavil v roce 2006, od té doby jejich počet mírně roste. Nejrychleji přibývali studenti bakalářského studia na Filozofické, Ekonomicko-správní a Dopravní fakultě. V magisterské formě studia ubyli studenti na Chemicko-technologické a Dopravní fakultě.

**Graf č. 24 Studenti prezenčního studia s místem výuky v Pardubickém kraji podle formy studia**

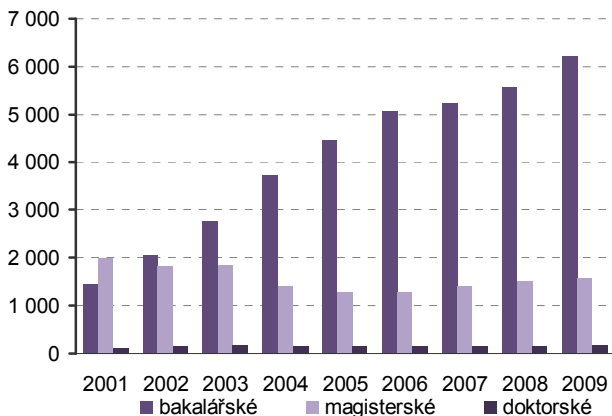

Poznámka: Magisterské studijní programy v délce 4 až 6 let včetně magisterského studia v délce 1 až 3 roky, které je pokračováním studia bakalářských programů.

Zdroj: ÚIV

**Graf č. 25 Studenti v prezenčním studiu na Univerzitě Pardubice podle fakult**

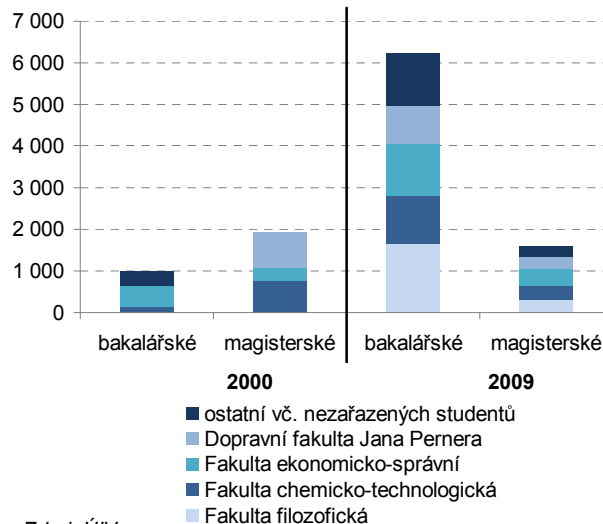

Zdroj: ÚIV

**Zájem o studium při zaměstnání roste především u terciárního studia**

Tlak zaměstnavatelů na vyšší kvalifikaci, případně odbornou specializaci vede stále více ekonomicky aktivních osob k dalšímu studiu. Na školách v kraji (středních, vyšších i vysokých) bylo evidováno ve školním roce 2009/2010 celkem 4 127 „studujících při zaměstnání“. Zatímco **na středních odborných školách a učilištích se počet studujících v jiné než denní formě studia (bez nástaveb) zvyšoval pouze do roku 2006, v nástavbovém studiu rostl jejich počet až do roku 2008**. Jednou z příčin následujícího úbytku studentů mohl být pokles podpory studia při zaměstnání ze strany zaměstnavatelů v důsledku probíhajících ekonomických změn. Naproti tomu po celé období po roce 2000 rostl počet studentů při zaměstnání na vyšších odborných školách. V roce 2009 se na VOŠ počet studentů v jiné než denní formě studia zvýšil na dvaapůlnásobek počtu z roku 2000.

**Graf č. 26 Studenti jiné než denní formy studia na středních školách v Pardubickém kraji**

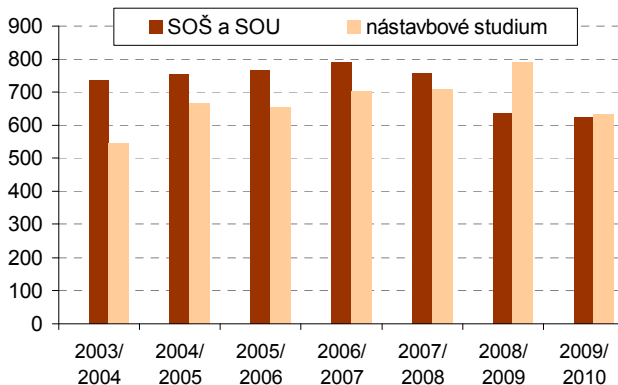

Poznámka: V Pardubickém kraji se na gymnáziích tato forma studia nevyskytuje.

Zdroj: ÚIV

**Graf č. 27 Studenti na vyšších odborných školách v Pardubickém kraji**

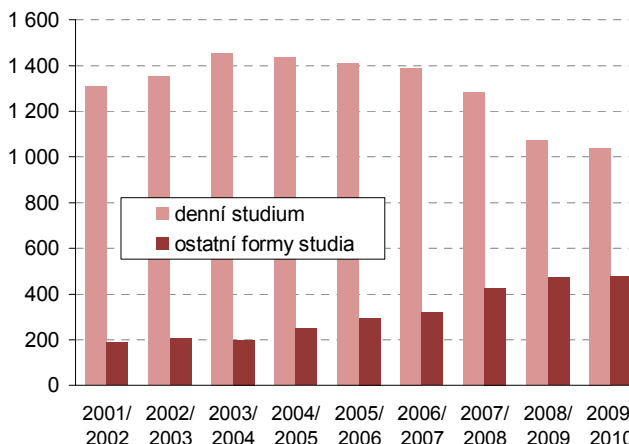

Zdroj: ÚIV

<sup>9</sup> Zatímco v roce 2000 tvořili studenti navazujícího dvouletého magisterského studia pouze 16 % studentů magisterského studia (převažovalo čtyři až pětileté), v roce 2009 vzrostl jejich podíl na 97 %.

**Přibývá studentů magisterského studia distanční formou**

Z celkového počtu studentů vysokých škol (s místem výuky v Pardubickém kraji) jich k 31. 12. 2009 jinou než denní formou studovalo 23 %. V roce 2007 se zastavil růst počtu studentů v bakalářském typu studia, úbytek studentů magisterského studia se zastavil v roce 2004 a od té doby se jejich stav zvyšuje. Po celé období (na rozdíl od denní formy studia) přibývá doktorandů. Na pardubické univerzitě přibývají studenti v bakalářském studiu zejména na Ekonomicko-správní a Dopravní fakultě.

**Graf č. 28 Studenti distančního a kombinovaného studia s místem výuky v Pardubickém kraji podle formy studia**

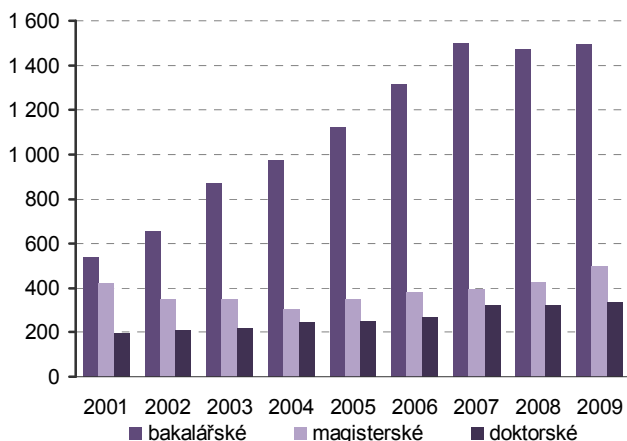

Poznámka: Magisterské studijní programy v délce 4 až 6 let včetně magisterského studia v délce 1 až 3 roky, které je pokračováním studia bakalářských programů.

Zdroj: ÚIV

**Další vzdělávání probíhá především formou kurzů, školení, rekvalifikací**

V rámci Výběrového šetření pracovních sil jsou ČSÚ zjišťovány též informace o celoživotním vzdělávání. Velikost výběrových souborů neumožňuje získat data o situaci v této oblasti na úrovni jednotlivých krajů. Eurostatem jsou zveřejňovány pouze údaje za oblasti NUTS2. V oblasti Severovýchod (vč. Libereckého a Královéhradeckého kraje) je podíl dále se vzdělávajících osob ve věku 25 – 64 let na úrovni průměru ČR bez Hl. města Prahy (7,0 % v roce 2008).

**Rekvalifikace zvyšuje šance uplatnit se na trhu práce**

Ke zvýšení šance nezaměstnaných uplatnit se na pracovním trhu slouží úřadům práce jedna z významných forem aktivní politiky zaměstnanosti – organizování rekvalifikací. Územní rozdíly v četnosti a druhu rekvalifikací závisejí nejen na úrovni nezaměstnanosti v daném území, zájmu zaměstnavatelů a nezaměstnaných, ale též na vyhlášených programech aktivní politiky nezaměstnanosti pro dané území v rámci Operačního programu Lidské zdroje a zaměstnanost, popřípadě na výši přidělených finančních prostředků národní aktivní politiky zaměstnanosti (APZ).

**Graf č. 30 Poměr počtu účastníků rekvalifikací v daném roce k počtu uchazečů o zaměstnání v Pardubickém kraji k 31. 12. předchozího roku**

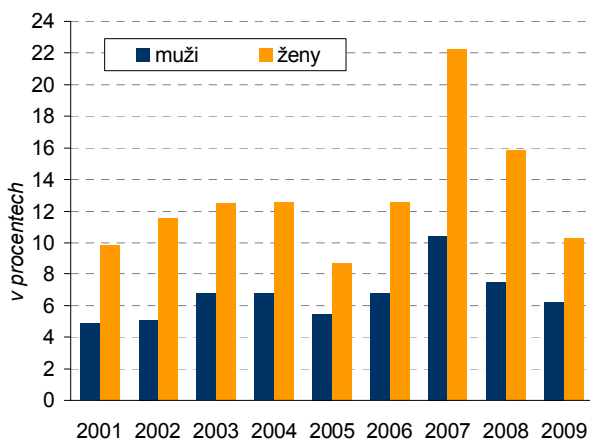

Zdroj: MPSV

**Graf č. 29 Studenti distančního a kombinovaného studia na Univerzitě Pardubice podle fakult k 31. 12. 2009**

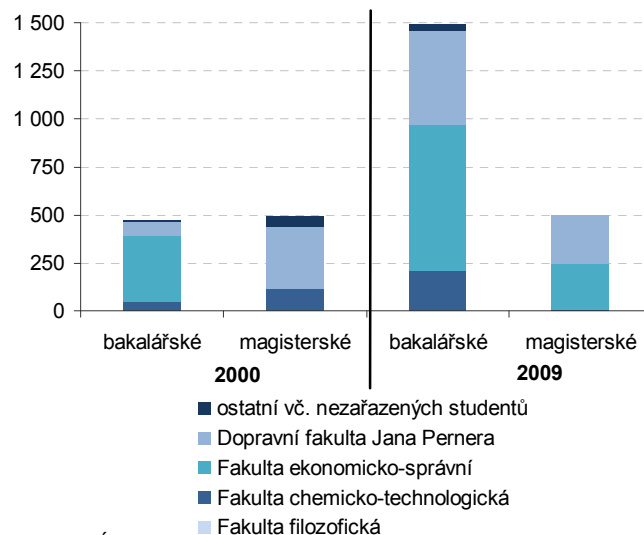

Zdroj: ÚIV

**Graf č. 31 Umístění uchazeči do 12 měsíců po úspěšně ukončené rekvalifikaci k počtu uchazečů o zaměstnání s úspěšně ukončenou rekvalifikací**

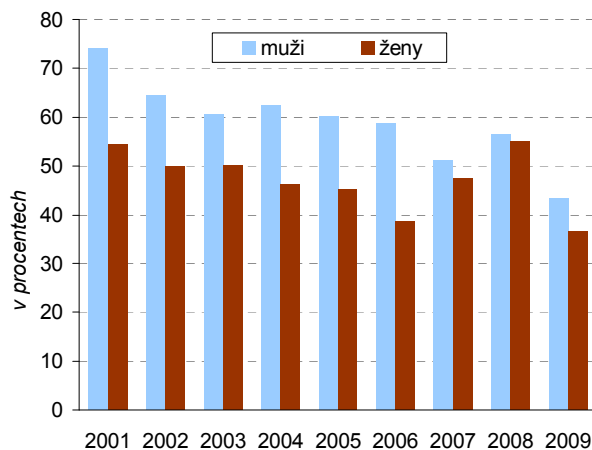

Zdroj: MPSV

**Mezi účastníky rekvalifikací roste zastoupení starších uchazečů o zaměstnání a osob s nižší úrovní vzdělání**

Vývoj počtu osob, které v daném roce absolvují rekvalifikaci, nemá jednoznačný trend, po roce 2000 bylo nejvíce osob v rekvalifikaci v kraji v roce 2007, nejméně v roce 2009. S výjimkou roku 2005 a 2009 se rekvalifikací v kraji účastnilo dvakrát více žen než mužů. **Do roku 2004 tvořili mladí lidé do 30 let více než polovinu účastníků rekvalifikací**, v posledních čtyřech letech jejich podíl poklesl na méně než třetinu všech účastníků. Ve stejném období se zdvojnásobilo zastoupení rekvalifikujících se osob starších než 50 let. Postupně se mění struktura osob v rekvalifikaci z hlediska vzdělání. Do roku 2004 převažovali maturanti nad vyučenými, v dalších letech se poměr obrátil. Rostlo i zastoupení osob se základním vzděláním. Do roku 2007 výrazně převažovaly krátkodobé rekvalifikační kurzy s délkou do 1 měsíce, **v posledních dvou letech se zvýšilo zastoupení dlouhodobějších kurzů**. Postupně se měnil i typ rekvalifikací – do roku 2005 byly nejvíce zastoupeny rekvalifikace spojené se změnou profese, v letech 2006 a 2007 šlo především o rozšiřování kvalifikace. **Změněné ekonomické podmínky po roce 2008 opět vyvolaly v kraji zvýšení podílu profesních rekvalifikací**. Nastupující hospodářské zpomalení vyvolalo ztížené uplatnění absolventů rekvalifikací na trhu práce. Jestliže v roce 2001 našlo do 12 měsíců po skončení rekvalifikace práci 61 % účastníků, v roce 2008 jich bylo 55 %, avšak v roce 2009 pouze 39 %.

**Kartogram č. 9 Uchazeči o zaměstnání s úspěšně ukončenou rekvalifikací podle okresů v roce 2009**

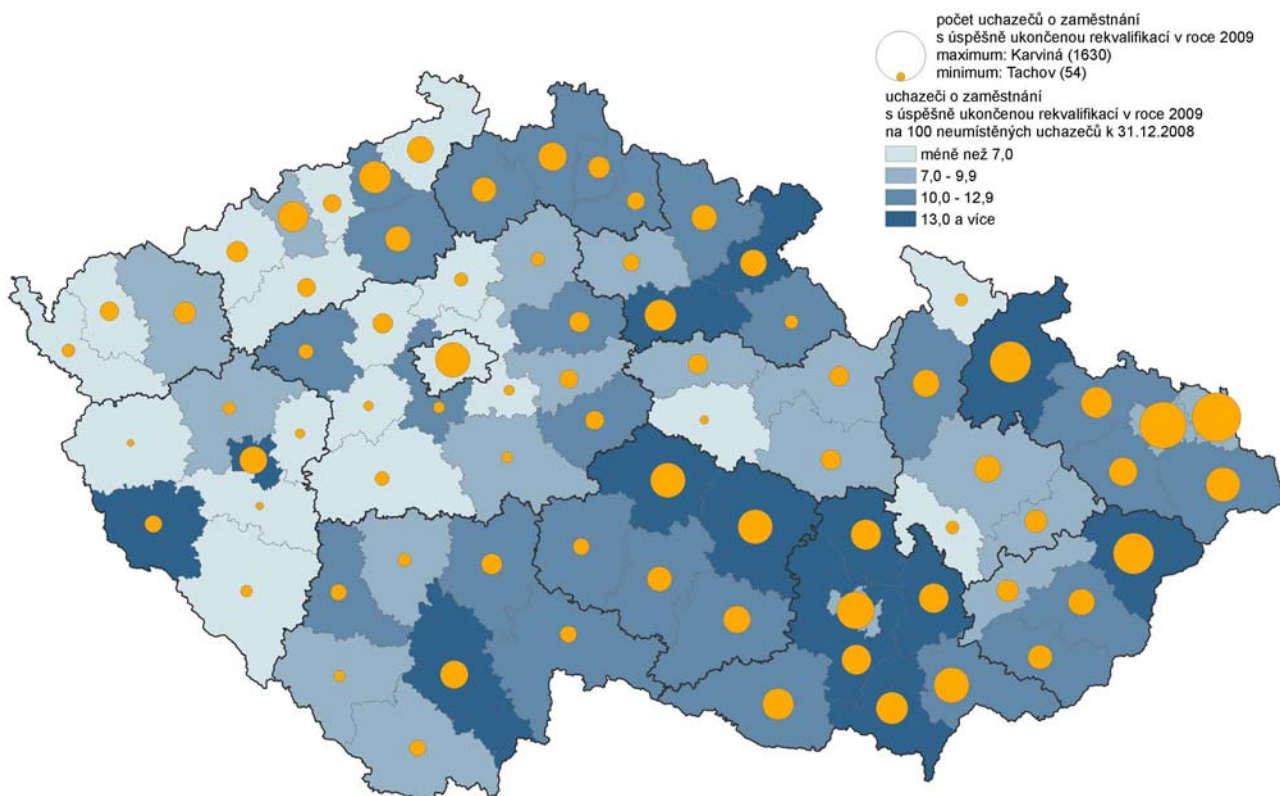

Zdroj: Ministerstvo práce a sociálních věcí

**V počtu účastníků rekvalifikací jsou velké územní rozdíly**

**Nejvyšší počty účastníků rekvalifikací byly v letech 2005 – 2007 v okrese Pardubice a Chrudim, v následujících letech v okrese Ústí nad Orlicí a Svitavy** (obdobně i během tří čtvrtletí roku 2010). V poměru k počtu neumístěných uchazečů o zaměstnání byly dlouhodobě nejnižší počty účastníků rekvalifikací v okrese Svitavy, až v roce 2009 se situace obrátila a na Svitavsku byla rekvalifikační aktivita nejvyšší v kraji.

### 3. Využití pracovní síly

**Kraj se vyznačuje průměrnou ekonomickou výkonností**

Určujícím prvkem využití a rozvoje lidských zdrojů je **ekonomický potenciál** a výkonnost regionu. Na jedné straně je ekonomický potenciál pracovní silou, resp. jejím využitím determinován, na straně druhé ekonomický vývoj ovlivňuje situaci na trhu práce a s tím spojenou životní úroveň obyvatel.

Ekonomickou výkonností se Pardubický kraj řadí k mírně horšímu průměru; **hrubý domácí produkt** na obyvatele se v celém sledovaném období pohybuje na osmé až deváté pozici v mezikrajském srovnání. Dynamika růstu produktu v kraji přitom byla srovnatelná s celorepublikovým tempem, v letech 2006 až 2008 byla dokonce mírně rychlejší; následoval však meziroční pokles (v kraji rychlejší než v ČR). Od roku 2003 lze v kraji (obdobně jako na republikové úrovni) sledovat růst zaměstnanosti<sup>10</sup>, avšak pomalejším tempem ve srovnání s růstem výkonnosti ekonomiky. Ekonomický růst je tak tažen spíše růstem produktivity práce a kapitálu než růstem pracovní síly. V roce 2009 se zřetelně projevuje dopad ekonomického útlumu na zaměstnanost; v kraji klesl meziročně počet zaměstnaných o 4,3 %, v celé ČR pak o 1,1 %.

**Graf č. 32 Vývoj HDP a zaměstnanosti v národním hospodářství (rok 1995 = 100)**

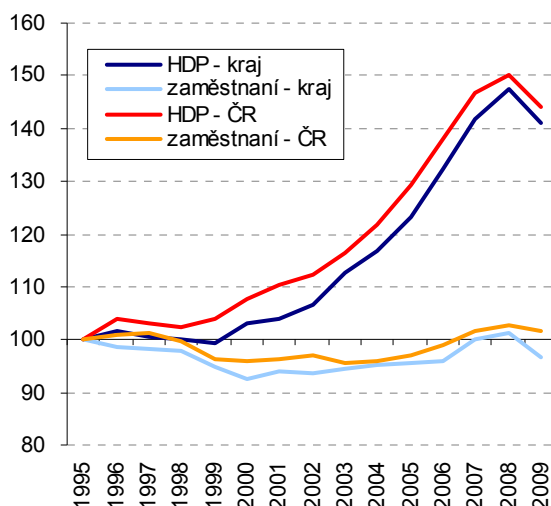

**Graf č. 33 Meziroční růst/pokles HDP a zaměstnanosti v Pardubickém kraji**

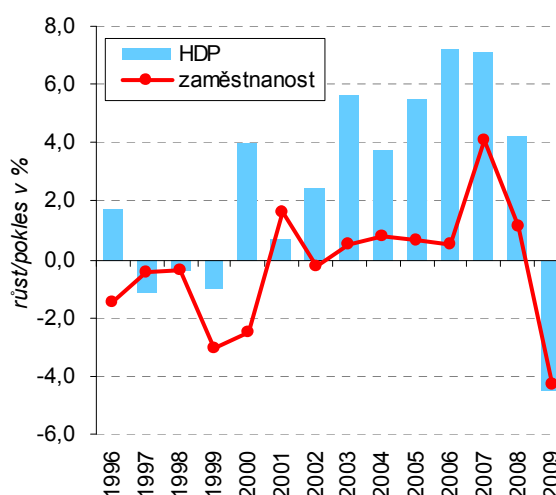

**Silný je sekundární sektor, roste význam služeb, pokračuje útlum zemědělství**

V posledních letech probíhají v České republice zásadní **změny v odvětvové struktuře** národního hospodářství; k hodnocení těchto strukturálních změn i na regionální úrovni lze využít hrubou přidanou hodnotu<sup>11</sup>. Hospodářský charakter Pardubického kraje je určován zejména **sekundárním sektorem** (průmysl, stavebnictví), který se na hrubé přidané hodnotě v roce 2009 podílel 43 % (o 0,4 procentního bodu více oproti roku 2000). Na významu nabývá rovněž **terciární sektor** (především tržní služby). I přes relativně dobré podmínky pro zemědělství (zejména díky úrodnému Polabí) ztrácí primární sektor v posledních letech na významu. Dokumentovat to lze i změnou podílu tohoto sektoru na hrubé přidané hodnotě (ze 6,0 % v roce 2000 na 3,6 % v roce 2009, což přesto představuje čtvrtý nejvyšší podíl mezi kraji).

**Kraj je průmyslově zaměřen; výrazně posiluje výroba elektroniky**

Postupně se mění struktura zaměření průmyslových podniků v kraji. Od poloviny 90. let minulého století nejvíce zesílila orientace kraje na výrobu elektronických přístrojů a zařízení (v roce 2008 připadala na toto odvětví již více než polovina tržeb zpracovatelského průmyslu). Vzestup zaznamenala rovněž výroba dopravních prostředků a zařízení. Útlum naopak provází textilní průmysl, potravinářství, zpracování dřeva a do určité míry i pro kraj tradiční chemický průmysl.

<sup>10</sup> Při hodnocení zaměstnanosti a HDP se využívá počet zaměstnaných podle metodiky národních účtů, který se odlišuje od dat Výběrového šetření pracovních sil; oba zdroje vychází z jiných metodických základů a nelze je mezi sebou porovnávat.

<sup>11</sup> Nově vytvořená hodnota, kterou získávají institucionální jednotky z používání svých výrobních kapacit; je stanovena jako rozdíl mezi celkovou produkcí (oceněnou v základních cenách) a mezispotřebou (oceněnou v kupních cenách).



**Ekonomicky významný je vývoz, zejména dopravních prostředků**

I přes dopady ekonomického útlumu si Pardubický kraj nadále udržuje pozici jednoho z nejvýznamnějších vývozců v ČR a firmy zaměřené na export jsou důležitými zaměstnavateli regionu. Spolu se Středočeským a Plzeňským krajem patří k těm regionům, u nichž hodnota **vývozu** v přepočtu na 1 obyvatele převyšuje republikový průměr; z hlediska hodnoty vývozu se v roce 2009 zařadil na čtvrtou pozici mezi kraji. I když oproti roku 2008 došlo v kraji k poklesu hodnoty vývozu o 9,3 %, bylo toto snížení v mezikrajském srovnání nejnižší. Rozhodující, téměř osmdesátiprocentní, podíl na vývozu z kraje mají stroje a dopravní prostředky.

**Výzkum a vývoj je důležitým faktorem rozvoje**

Důležitým prvkem pro rozvoj hospodářství Pardubického kraje je **výzkum a vývoj**. Kraj se vyznačuje nadprůměrným inovačním potenciálem, vysokou zaměstnaností ve výzkumu a vývoji i vysokými výdaji na výzkum a vývoj v přepočtu na HDP.

**Nejvyšší nezaměstnanost byla v kraji zaznamenána v letech 1999 a 2000**

V průběhu 90. let minulého století kopíroval vývoj nezaměstnanosti<sup>12</sup> v kraji (vyjádřeno obecnou mírou podle Výběrového šetření pracovních sil) republikový trend. Maximální počty nezaměstnaných přitom byly v kraji zaznamenány v letech 1999 a 2000 (více než 20 tisíc). V období 2000 až 2004 je (i z grafického vyjádření) patrný mírně odlišný vývoj v kraji ve srovnání s celou ČR: dochází k meziročnímu poklesu nezaměstnanosti v letech 2000 až 2001 a následnému nárůstu do roku 2003, přičemž na úrovni republiky se tento vývoj o rok opožďoval. Po roce 2004 se **obecná míra nezaměstnanosti** v kraji opět pohybuje shodně s ukazatelem ČR. Po celou dobu zůstává obecná míra nezaměstnanosti v kraji (její průměrné roční hodnoty) pod republikovou hodnotou, maximální rozdíl byl přitom zaznamenán v roce 2005 (o 2,3 procentního bodu).

**Graf č. 34 Vývoj obecné míry nezaměstnanosti a počtu nezaměstnaných v Pardubickém kraji (VŠPS)**

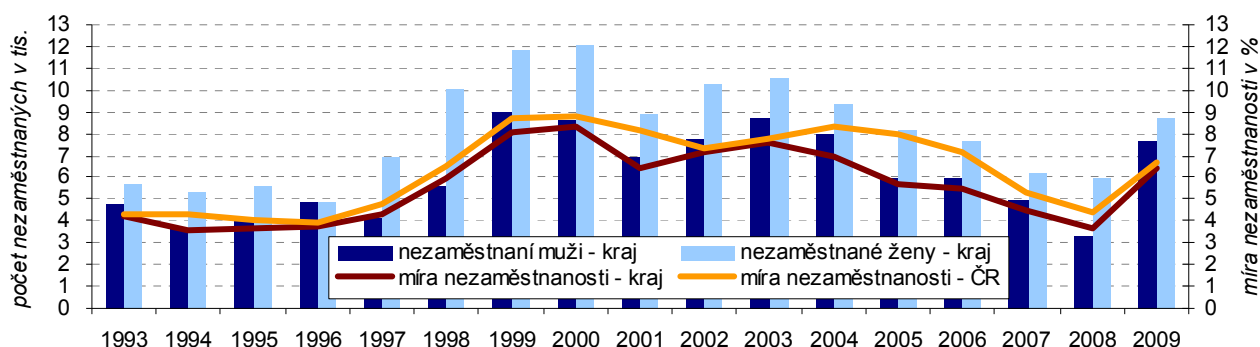

**Příznivý vývoj na trhu práce se zastavil**

**Příznivý vývoj na trhu práce**, který se v Pardubickém kraji projevoval od roku 2004 meziročním poklesem počtu nezaměstnaných **registrovaných na úřadech práce** i nárůstem počtu volných pracovních míst, **se zastavil** vlivem celosvětového hospodářského útlumu, spojeného zejména s oslabením v průmyslu. Od druhé poloviny roku 2008 lze v kraji sledovat růst počtu nezaměstnaných a tento nepříznivý vývoj pokračoval i v roce následujícím. Na konci roku 2009 bylo v kraji registrováno celkem 26 817 uchazečů o zaměstnání, tj. o 58 % více oproti roku 2008.

**Ve srovnání s republikovým tempem rostla nezaměstnanost vlivem ekonomického útlumu rychleji**

**Ve srovnání s republikovým tempem rostla nezaměstnanost v kraji od roku 2008 rychleji**, přičemž na konci roku 2009 činila 9,6 % (podle MPSV) a poprvé od roku 1994 při porovnání koncových stavů jednotlivých let tak překonala republikovou hodnotu (9,2 %). V mezikrajském srovnání byla **míra registrované nezaměstnanosti** šestá nejnižší (toto pořadí si kraj drží již od roku 2006). Rychleji přitom rostla míra nezaměstnanosti mužů (meziročně o 3,9 procentních bodů) než žen (o 3,3 p. b.). Vrcholu dosáhla nezaměstnanost v kraji v prvních třech měsících roku 2010, kdy překračovala desetiprocentní hranici; od poloviny roku 2010 se její hodnoty vrátily opět pod republikový průměr.

<sup>12</sup> V České republice je nezaměstnanost definována dvojím způsobem: Národní metodika, používaná Ministerstvem práce a sociálních věcí (MPSV), vychází z administrativních zdrojů, tj. z evidence úřadů práce o uchazečích o zaměstnání. Naproti tomu mezinárodní metodika, která vychází z definic Mezinárodního úřadu práce a která se používá ve výběrovém šetření pracovních sil (VŠPS), je vhodná především k mezinárodní komparaci. Základním ukazatelem týkajícím se nezaměstnanosti je míra nezaměstnanosti, která vyjadřuje podíl nezaměstnaných na celkové pracovní síle. Tento ukazatel je v národní metodice označován jako míra registrované nezaměstnanosti a v mezinárodní metodice jako obecná míra nezaměstnanosti. Rozdíl mezi těmito dvěma měrami spočívá zejména v použité metodice stanovení čitatele a jmenovatele, ale i v rozdílných zdrojích dat a časových charakteristikách. Obě míry jsou tudíž nesrovnatelné a je nutné je hodnotit odděleně.

### Uvnitř kraje existují v nezaměstnanosti významné rozdíly

Územím s dlouhodobě nejvyšší nezaměstnaností v kraji je **Moravskotřebovsko**, které charakterizuje vysoce nadprůměrná míra nezaměstnanosti i ve srovnání se všemi správními obvody v ČR. V souvislosti s přechodem na tržní hospodářství byl tento region poznamenán zejména útlumem průmyslové výroby a omezováním výroby významných lokálních zaměstnavatelů (Hedva Moravská Třebová, Gillette Jevíčko). Přestože se podařilo zcela zaplnit průmyslovou zónu v Moravské Třebové a v regionu působí významné zahraniční firmy (např. REHAU v Moravské Třebové nebo Automotive v Jevíčku), nepříznivá situace na trhu práce zde však stále přetrvává. Dlouhodobě se potýká s vysokou nezaměstnaností rovněž **Svitavsko**, **Králicko** (region s úzkou vazbou na textilní průmysl) a v posledních letech také **Českotřebovsko** (region s významným podílem osob pracujících v dopravě).

### Nejnižší nezaměstnanost je na Pardubicku a Holicku

**Nejnižší nezaměstnanost** je v kraji charakteristická pro **Pardubicko** typické nejvyšší úrovní vzdělanosti populace. Zejména díky krajskému městu a koncentraci významných zaměstnavatelů nejen v oblasti průmyslu, ale také služeb je zdrojem pracovních míst i pro ostatní regiony. Rovněž **Holicko** (vyznačující se vysokou mírou vyjížděky do zaměstnání např. do nedalekého Hradce Králové či Pardubic) patří k oblastem s nejnižší nezaměstnaností v kraji.

### Nejrychleji roste nezaměstnanost u východní hranice kraje

V souvislosti s hospodářským útlumem a propouštěním zejména v průmyslových podnicích lze sledovat **největší nárůst nezaměstnanosti** v roce 2009 oproti roku 2007, resp. 2008 v regionech při hranici kraje – Lanškrounsko, Moravskotřebovsko, ale i v dalších oblastech okresu Ústí nad Orlicí – kromě Orlickoústecka i na Českotřebovsku či Vysokomýtsku. Rychleji rostoucí nezaměstnanost v regionech ležících při hranicích krajů (ať již v tzv. vnitřních periferiích či při hranici republiky), kde jsou ztíženy možnosti dojížděky za prací, je zřejmá i z následujícího kartogramu.

Kartogram č. 10 Míra nezaměstnanosti podle obcí k 31. 12. 2009

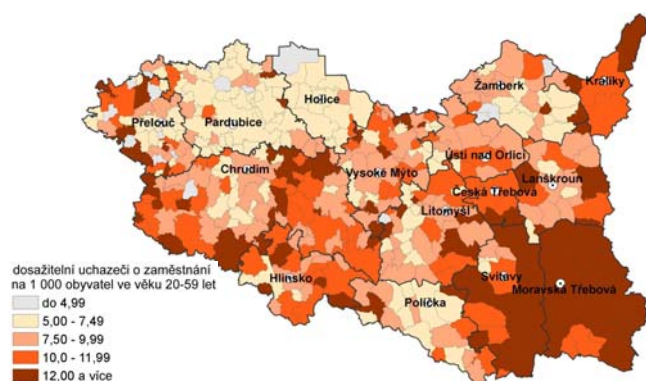

Zdroj: Ministerstvo práce a sociálních věcí, Český statistický úřad

### Odvětvové zaměření kraje se prolíná se vzdělaností

Odvětvová struktura zaměstnanosti v kraji (orientace především na průmysl) se prolíná rovněž se **vzdělanostní strukturou pracovní síly**. Dlouhodobě v kraji ve srovnání s republikovým průměrem nacházíme nadprůměrné zastoupení středoškoláků bez maturity (44,7 % zaměstnaných v roce 2009 dle VŠPS, tj. o 5,2 procentního bodu nad celorepublikovou hodnotou). Naopak i přes stále rostoucí úroveň vzdělanosti populace (rychleji v posledních letech roste zejména u žen) se dlouhodobě drží podíl vysokoškoláků v kraji (14,7 % na celkovém počtu zaměstnaných osob v roce 2009) pod průměrem ČR (17,1 %). Ve struktuře nezaměstnaných v kraji nacházíme oproti zaměstnaným více než čtyřnásobný podíl osob se základním vzděláním vč. bez vzdělání a na druhé straně poloviční zastoupení vysokoškoláků.

### Kraj se vyznačuje podprůměrnou úrovní mezd

Odvětvové zaměření kraje (nejen s významným zastoupením sekundárního, ale oproti jiným krajům i primárního sektoru) se odráží rovněž i v ceně práce, tj. **mzdách**. Příjmová situace v kraji patří dlouhodobě k méně příznivým, průměrné mzdy<sup>13</sup> v roce 2009 činily 20,2 tis. Kč. Jednalo se o čtvrtou nejnižší mzdu mezi kraji a za republikovou mzdou zaostávala o 3,3 tis. Kč. V posledních letech rostou mzdy v kraji pomaleji než na úrovni celé ČR, rozdíl mezi krajskou a republikovou mzdou se tak ještě více prohlubuje.

Kartogram č. 11 Změna míry nezaměstnanosti podle správních obvodů ORP v období 2007 – 2009 (stav k 31. 12.)

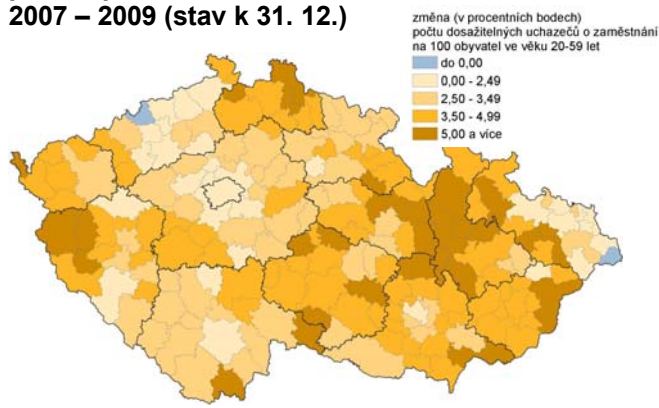

Zdroj: Ministerstvo práce a sociálních věcí, Český statistický úřad

<sup>13</sup> Za osoby přepočtené na plně zaměstnané, zjištěno podnikovou metodou (údaje za podniky, které mají v Pardubickém kraji své sídlo).

**Podprůměrná je i intenzita podnikatelské aktivity**

Důležitým aspektem stability na trhu práce je **intenzita podnikatelské aktivity**, jelikož drobní podnikatelé jsou flexibilnější než velké podniky při změně poptávky na trhu práce. Z údajů VŠPS vyplývá, že podíl zaměstnavatelů a pracujících na vlastní účet v kraji od roku 2003 trvale zaostává za republikovým podílem a vykazuje zároveň klesající tendenci. V roce 2009 se na celkovém počtu zaměstnaných v kraji obě jmenované skupiny podílely v úhrnu 13,6 % (o 2,5 procentního bodu méně oproti republikovému podílu a zároveň třetí nejnižší podíl za Moravskoslezským a Ústeckým krajem).

**K nejdůležitějším odvětvím v kraji patří zpracovatelský průmysl**

Jak již bylo uvedeno výše, hraje důležitou roli na trhu práce v kraji především **zpracovatelský průmysl** (elektrotechnika, elektronika, výroba dopravních prostředků, chemická výroba). Podle výsledků VŠPS pracovalo v tomto odvětví v roce 2009 více než 78 tis. osob, přičemž na celkovém počtu zaměstnaných se podílely přibližně třetinou (na úrovni celé ČR je tento podíl pouze čtvrtinový). Mezi další důležitá odvětví patří **obchod** (27 tis. zaměstnaných v roce 2009) a **stavebnictví** (22 tis.), zde však leží podíl zaměstnaných na celku pod republikovým průměrem, stejně jako u veřejné správy. Naopak podíl zaměstnaných v **zemědělství** (11 tis. osob) se dlouhodobě drží nad republikovou hodnotou. V čase se více upevňuje specializace kraje na průmyslovou výrobu, v kraji působí desítky zahraničních společností lokalizované zejména na Pardubicku a Svitavsku.

**Největší zaměstnavatelé v kraji jsou zaměřeni na výrobu elektroniky, automobilový průmysl či chemickou výrobu**

**Největším zaměstnavatelem** v kraji je FOXCONN CZ Pardubice zabývající se výrobou výpočetní techniky (firma patří k nejvýznamnějším exportérům v ČR). Dalšími významnými zaměstnavateli jsou AVX CR v Lanškrouně (elektrotechnický průmysl), Iveco CR ve Vysokém Mýtě (automobilový průmysl), Synthesia Pardubice (chemický průmysl), Saint-Gobain Vertex v Litomyšli (sklářství), Rieter CZ v Ústí nad Orlicí (výroba textilních strojů a subdodavatel pro automobilový průmysl), OEZ v Letohradě (elektrotechnický průmysl), KIEKERT-CS Pardubice s provozem v Přelouči (automobilový průmysl), Panasonic Pardubice (výrobce mobilních telefonů a audiovizuální techniky), Automotive v Jevíčku (subdodavatel pro automobilový průmysl), REHAU v Moravské Třebové (automobilový a plastikářský průmysl). K dalším důležitým podnikům také patří Paramo v Pardubicích, ETA v Hlinsku či Korado v České Třebové.

**Graf č. 35 Podíl zaměstnanců s vyšší a nižší kvalifikací (podle KZAM) v krajích ČR v roce 2009**

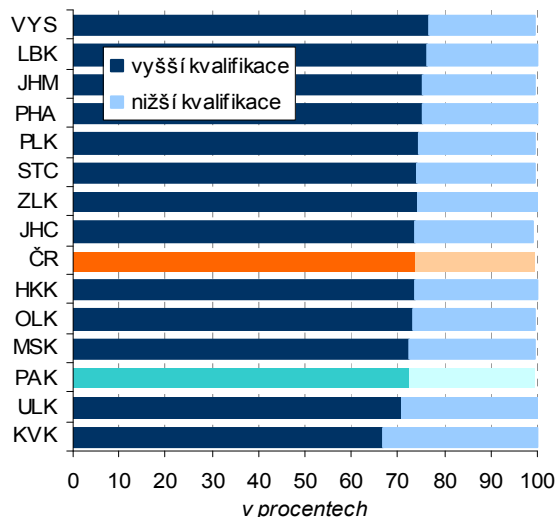

**Graf č. 36 Uchazeči o zaměstnání na 1 volné pracovní místo (podle KZAM) v Pardubickém kraji (stav k 31. 12.)**

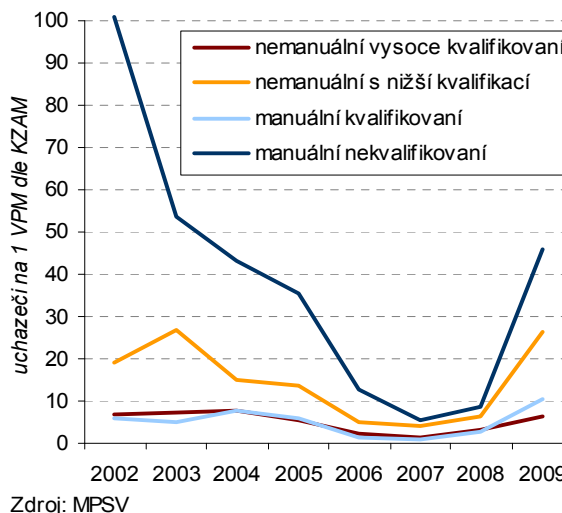

**Trh práce v kraji využívá více pracovníků s nižší kvalifikací a nabízí relativně více manuálních pozic**

S odvětvovým zaměřením kraje úzce souvisí i potřeba pracovních sil. Trh práce v Pardubickém kraji vyžaduje v průměru spíše méně kvalifikované pracovníky, což lze dokumentovat z údajů VŠPS. V roce 2009 činil podíl zaměstnanců s nižší kvalifikací 27 %, což bylo třetí nejvyšší zastoupení za Karlovarským a Ústeckým krajem. Méně kvalifikovaní pracovníci se zároveň potýkají s většími problémy při hledání pracovního uplatnění. Zřejmý je rovněž mnohem rychlejší nárůst počtu uchazečů na volné pracovní místo v kategorii nekvalifikovaných manuálních pracovníků i nemanuálních pracovníků s nižší kvalifikací ve srovnání s kvalifikovanými osobami mezi roky 2008 a 2009 (vlivem hospodářského útlumu).

**Změny v odvětvové struktuře souvisejí do značné míry s rozvojem průmyslových zón a využíváním brownfields**

Strukturální změny v průmyslu do značné míry souvisejí s rozvojem **průmyslových zón** a s tím spojeným příchodem zahraničních investorů. Nejrozlehlejší z nich se nacházejí v extravilánu krajského města – Free zone Staré Čívice, kde se soustřeďují firmy zaměřené na výrobu mobilních telefonů a autorádií či výrobu automobilových komponentů. Průmyslové firmy se rovněž koncentrují v části Pardubic Černá za Bory. Další významné průmyslové zóny leží ve Svitavách, Vysokém Mýtě, Lanškrouně, Chrudimi, Hlinsku, Moravské Třebové či Poličce. Příležitosti pro rozvoj podnikání v kraji jsou a do budoucna dále mohou být lokality **brownfields** (tj. prostory, které ztratily své původní ekonomické využití ležící zejména v intravilánech měst). Nejvyšší počet takovýchto ploch je k dispozici v Pardubicích, pokud jde o rozlohu, k těm největším patří bývalé vojenské areály.

**Na trhu práce v kraji lze sledovat zřetelné sezónní výkyvy, především v zimních měsících**

Důležitým aspektem charakteru trhu práce je **sezónnost**. Ve srovnání s jinými regiony je trh práce v Pardubickém kraji doprovázen zřetelnými sezónními výkyvy, a to především v zimních měsících. Souvislost lze hledat s nadprůměrnou zaměstnaností v zemědělství, sezónní charakter však mají rovněž stavební práce. Obdobné výkyvy v nezaměstnanosti v zimě lze sledovat v kraji Vysočina a zejména pak v Jihočeském kraji (rovněž vlivem vysokého podílu zaměstnaných v primárním sektoru). Z grafického vyjádření je též patrné zcela výjimečné postavení Hlavního města Prahy, kde se nárůst nezaměstnanosti projevuje zejména v letních měsících, což do značné míry souvisí s příchodem absolventů škol na trh práce. Při pohledu dovnitř kraje lze sledovat největší nárůst nezaměstnanosti v zimě v okresech Chrudim (vliv stavebnictví i zemědělství) a Svitavy (vliv zemědělství). Spíše průmyslově zaměřený pardubický okres (navíc s vysokým zastoupením terciárního sektoru) je citlivý na sezónní nárůst počtu nezaměstnaných především v červenci až září (absolventi škol).

**Graf č. 37 Sezónnost v nezaměstnanosti v ČR a vybraných krajích**

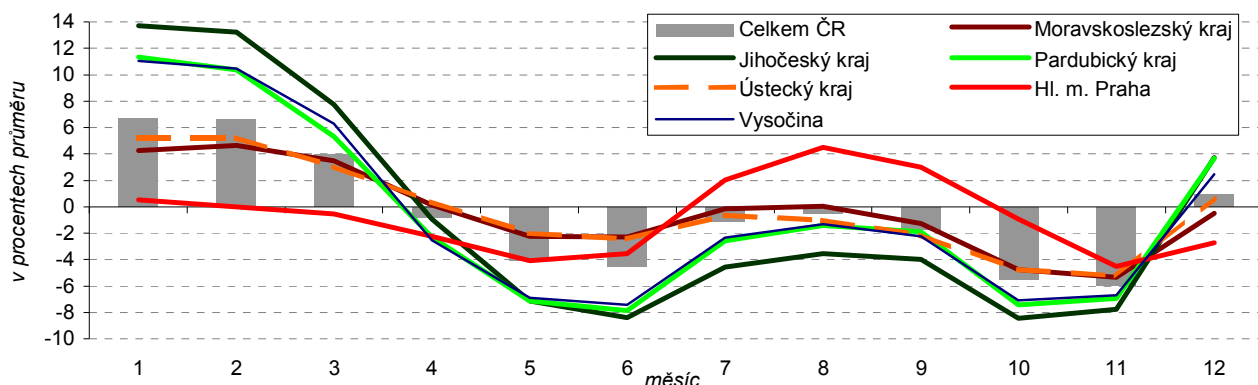

Pozn.: Měřeno průměrnou měsíční odchylkou od klouzavého průměru v %; zdroj: MPSV (měsíční data 2005 až 2009)

**Cenová konkurence-schopnost trhu práce je určována průměrnou mzdou**

Ekonomický útlum se projevil nejen ve změně zaměstnanosti, ale také ve změně mzdové úrovně. Podle údajů **strukturální mzdové statistiky**<sup>14</sup> doplněnými podrobnější analýzou firmy TRIXIMA lze sledovat (podle dostupných republikových údajů), že mezi roky 2008 a 2009 vzrostla reálná kupní síla pouze u 30 % zaměstnanců, kteří pobírají nejvyšší mzdy, zatímco u zbylých 70 % mírně poklesla. Firmy začaly více šetřit i u nově přijímaných zaměstnanců, což se projevilo tím, že noví zaměstnanci měli v roce 2009 poprvé nižší mzdu než zaměstnanci odcházející. Průměrné mzdy byly přitom ovlivněny klesající nemocností, ale i změnami délky pracovní doby (přesčasy, zkrácené pracovní týdny apod.).

**Medián mezd je nižší než průměrná mzda**

**Medián mezd**, ležící ve všech krajích pod úrovní průměrných mezd, činil v roce 2009 v kraji 20 828 Kč (tj. 86,4 % průměrné mzdy). Největší rozdíl mezi mediánem a průměrnou mzdou zaznamenáváme dlouhodobě v Hl. městě Praze (v souvislosti s vysokým podílem osob s nadprůměrnými mzdami), nejmenší naopak v moravských krajích (Olomoucký, Zlínský, Moravskoslezský). V čase se rozdíl mezi průměrnou mzdou a mediánem prohlubuje, přičemž tento trend je více patrný u mužů.

<sup>14</sup> Jedná se o výběrové šetření publikované ČSÚ ve spolupráci s MPSV, resp. firmou TRIXIMA (Informační systém o průměrném výděлку ISPV a Informační systém o platu ISP), jehož výsledky nejsou s ohledem na odlišnou metodiku zjišťování plně srovnatelné s údaji statistického podnikového výkaznictví; slouží zejména k hodnocení struktury mezd podle pohlaví, vzdělání či klasifikace zaměstnání (KZAM). Na základě tohoto šetření lze vypočítat také tzv. **medián mezd** (představuje mzdu zaměstnance uprostřed mzdového rozdělení), který na rozdíl od průměrných mezd mnohem lépe vypovídá o skutečné mzdové úrovni.

**Značné rozdíly jsou ve výdělcích podle tříd zaměstnání**

Z hlediska hlavních tříd zaměstnání (KZAM) pobírali v roce 2009 v kraji pomocní a nekvalifikovaní pracovníci 14 552 Kč, což představuje pouze 29 % průměrné mzdy nejlépe placených osob – tedy vedoucích a řídicích pracovníků. V mezikrajském srovnání nacházíme jedny z nejvyšších mezd dle KZAM u kvalifikovaných dělníků v zemědělství a lesnictví, k nejnižším naopak patří mzdy řemeslníků a kvalifikovaných výrobců. Jestliže v kategorii vedoucích, řídicích pracovníků a vědeckých pracovníků mzdy v kraji v roce 2009 meziročně vzrostly (o 8 %, resp. 6 %), v případě provozních pracovníků ve službách a obchodě a řemeslníků, kvalifikovaných výrobců byl zaznamenán zřetelný pokles (o 4 %, resp. 2 %).

**Graf č. 38 Průměrná hrubá měsíční mzda a medián mezd podle pohlaví v Pardubickém kraji**

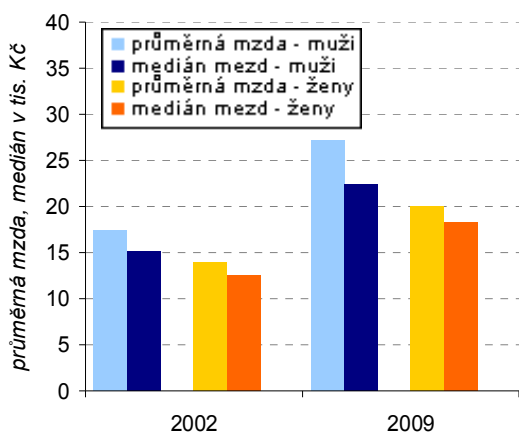

**Graf č. 39 Průměrná hrubá měsíční mzda podle hlavních tříd klasifikace zaměstnání (KZAM) v Pardubickém kraji**

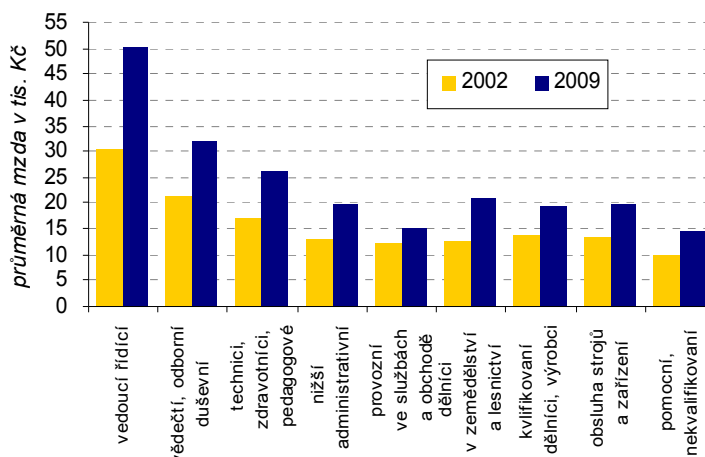

**V kraji zaznamenáváme jedny z nejnižších mezd v průmyslu**

Podle dostupných srovnatelných údajů statistiky mezd za odvětví dle **pracovištní metody**<sup>15</sup> v letech 2005 až 2008 zjišťujeme v Pardubickém kraji v mezikrajském srovnání jedny z nejnižších mezd v průmyslu (spolu s Karlovarským a Olomouckým krajem). V roce 2008 činily 19 860 Kč a za republikovým průměrem zaostávaly o více než 2 tis. Kč. Rovněž mzdy ve veřejné správě, zdravotní a sociální péči patří mezi kraji k nejnižším. Naopak průměrné hrubé mzdy v peněžnictví a pojišťovnictví (36 400 Kč v roce 2008) se v uvedeném období řadily mezi kraji na druhé místo (se značným odstupem za Hlavním městem Prahou).

**Uvnitř kraje lze předpokládat značné rozdíly ve mzdách**

Přestože nejsou k dispozici údaje o průměrných mzdách za území menší než kraj, lze předpokládat, že **uvnitř kraje** existují ve mzdové úrovni značné rozdíly dané nejen odvětvovou skladbou zaměstnanosti, úrovní vzdělanosti, situací na trhu práce, ale i mírou podnikatelské aktivity. V tomto ohledu nacházíme nejpříznivější mzdové podmínky v okrese Pardubice a naopak nejméně příznivé v okrese Svitavy.

**V důsledku nesouladu mezi poptávkou po práci a její nabídkou vzniká strukturální nezaměstnanost**

V souvislosti se strukturálními změnami ekonomiky dochází k nesouladu mezi poptávkou po práci a její nabídkou. Roste tak počet nezaměstnaných s kvalifikací neodpovídající požadavkům zaměstnavatelů, což se projevuje v nárůstu tzv. **strukturální nezaměstnanosti**<sup>16</sup>. Pro její snížení mají nesporný význam rekvalifikace. Důležitá je však rovněž komunikace mezi zaměstnavateli v daném regionu se školami, která v Pardubickém kraji probíhá nejen prostřednictvím různých workshopů či veletrhů, ale např. i nově vzniklým internetovým portálem k tématice dalšího vzdělávání vytvořeným díky podpoře z fondů EU.

**Nejvyšší převis počtu uchazečů o zaměstnání nad počtem volných**

Porovnáme-li strukturu uchazečů o zaměstnání a volných pracovních míst dle klasifikace zaměstnání, zjišťujeme nejvyšší **převis počtu uchazečů** u pomocných a nekvalifikovaných pracovníků. Ke konci roku 2009 připadalo v této kategorii na jedno volné pracovní místo v kraji 46 uchazečů (v okrese Svitavy dokonce

<sup>15</sup> Výsledky zpracování ročních statistických výkazů, územní třídění údajů do krajů je získáváno přímo od vykazujících jednotek, včetně podnikatelských subjektů do 20 zaměstnanců, a je provedeno podle místa skutečného pracoviště zaměstnanců, tj. ne podnikovou metodou.

<sup>16</sup> Kromě strukturální nezaměstnanosti rozlišujeme frikční, krátkodobou nezaměstnanost, která je způsobena fluktuací obyvatelstva při vstupu na trh práce a výstupem z něho (např. z důvodu lepší pracovní nabídky, stěhování, vstupu absolventů škol na trhu práce apod.) a dále cyklickou nezaměstnanost, která souvisí s průběhem hospodářského cyklu a je vyvolaná recesí.

**míst je v kategorii pomocných a nekvalifikovaných pracovníků**

158 uchazečů). Nadprůměrný počet uchazečů na jedno volné místo byl rovněž zjištěn u kvalifikovaných dělníků v zemědělství a lesnictví, u nichž je nezaměstnanost sezónním jevem. Více než dvacet uchazečů na jedno volné místo (při krajském průměru 15 uchazečů) byl zjištěn dále u nižších administrativních pracovníků a provozních pracovníků ve službách a obchodě. Ve všech výše uvedených skupinách zároveň došlo k nadprůměrnému nárůstu počtu uchazečů na volné pracovní místo oproti roku 2008 ve srovnání s ostatními kategoriemi zaměstnání.

**V kraji významně vzrostla míra nezaměstnanosti absolventů se středním vzděláním s výučním listem**

Specifickou skupinou osob, které hledají pracovní uplatnění, jsou **absolventi škol**. Oproti ostatním uchazečům o zaměstnání jsou znevýhodněni nedostatkem praxe, chybějícími pracovními návyky a minimem zkušeností. Na trh práce vstupují ve vlnách po skončení studia (viz výše zmínka u sezónnosti) a na výkyvech v míře nezaměstnanosti se podílejí významnou měrou. V dlouhodobějším pohledu lze sledovat nerovnoměrný příchod absolventů na trh práce, a to v souvislosti s opětovným zavedením povinné devítileté školní docházky. V souvislosti s příchodem ekonomického útlumu koncem roku 2008 se projevilo výrazné **snížení zájmu** zaměstnavatelů o absolventy škol, zejména pak **o absolventy středního vzdělání s výučním listem**. Podle údajů NÚOV<sup>17</sup> vzrostla míra nezaměstnanosti v kraji v této kategorii z 5 % v dubnu 2008 na 19 % v dubnu 2010. Pokud jde o jednotlivé obory vzdělání vyučených, nacházíme nejvyšší nezaměstnanost v kraji u absolventů v oboru zpracování dřeva, resp. textilní výroby a oděvnictví. Míra nezaměstnanosti absolventů v oborech zemědělství a lesnictví, stavebnictví, elektrotechnika, telekomunikační a výpočetní technika v kraji je ve srovnání s republikovou hodnotou zřetelně nižší. Nejnižší nezaměstnanost z hlediska kategorie vzdělání je tradičně u absolventů gymnázií (necelá 3 % v kraji v dubnu 2010), což souvisí s tím, že většina absolventů pokračuje ve studiu na vysokých či vyšších odborných školách.

**Graf č. 40 Míra nezaměstnanosti absolventů denního studia podle kategorie vzdělání**

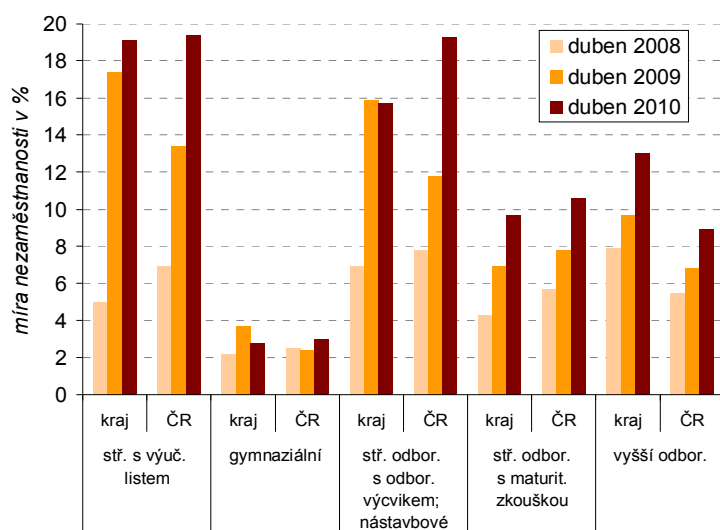

Zdroj: NÚOV

**Graf č. 41 Uchazeči o zaměstnání - absolventi a mladiství na 1 volné pracovní místo pro ně vhodné**

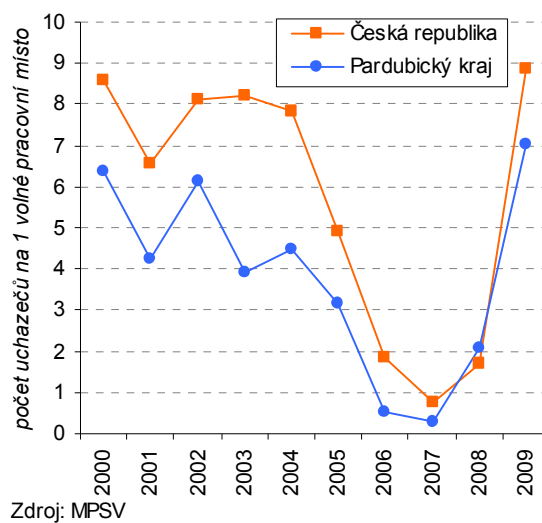

Zdroj: MPSV

**Počet uchazečů – absolventů a mladistvých na volné místo v kraji je menší než v ČR**

Podle evidence MPSV z celkového počtu 1 813 volných pracovních míst v Pardubickém kraji ke konci roku 2009 tvořila **pracovní místa pro absolventy a mladistvé** 16 % (na republikové úrovni činil tento podíl 13 %). Absolventi a mladiství přitom tvořili 7 % všech uchazečů o zaměstnání v kraji. Na jedno volné pracovní místo vhodné pro absolventy a mladistvé připadalo celkem 7 uchazečů (o pět uchazečů více oproti roku 2008). Ve srovnání s ostatními kraji byl tento počet podprůměrný; uplatnitelnost absolventů na trhu práce však závisí nejen na jejich počtu a počtu volných míst, ale také struktuře volných míst.

<sup>17</sup> Národní ústav odborného vzdělávání definuje míru nezaměstnanosti absolventů jako podíl počtu nezaměstnaných „čerstvých“ absolventů (ti, co ukončili studium nejvýše dvanáct měsíců před okamžikem zjišťování) a celkového počtu absolventů, kteří ukončili studium v kalendářním roce předcházejícím roku výpočtu. Z důvodu přesnějšího měření míry nezaměstnanosti absolventů škol v krajích jsou (podle nové metodiky od roku 2006) **nezaměstnaní absolventi započítáni v tom kraji, v němž absolvovali studium a ne podle místa trvalého bydliště.**

**Pro budoucí uplatnění absolventů škol je důležité inovovat nabídku studia**

Pro budoucí odpovídající uplatnění absolventů škol je důležitá již výše zmiňovaná komunikace zaměstnavatelů zejména se středními školami a učiteli. **Nabídku studia** je třeba postupně inovovat tak, aby odpovídala požadavkům na trhu práce. Jako příklad lze jmenovat střední odborné učiliště ve Svitavách, které připravuje obor se zaměřením na zpracování plastů. Reaguje tak na požadavky firem, které se dlouhodobě v tomto regionu potýkají s nedostatkem kvalifikovaných zaměstnanců v tomto rychle se rozvíjejícím oboru. Obdobná opatření jsou připravována i v dalších oborech – zejména v oblasti gastronomie, chemie či elektrotechniky.

**Kraj patří k regionům se záporným saldem dojížděky za prací; v čase se ochota lidí dojíždět za prací zvyšuje**

Z hlediska nabídky pracovních příležitostí není Pardubický kraj soběstačný a část pracovní síly musí za práci **vyjíždět mimo kraj**, což lze dokumentovat na datech Sčítání lidu, domů a bytů 2001 i VŠPS. V čase se ochota pracovníků dojíždět za prací spíše zvyšuje a trh práce se tím tak stává více flexibilní. Změny v mobilitě pracovní síly do značné míry také souvisejí se stěhováním do zázemí center zaměstnanosti (suburbanizace). V posledních letech roste vyjíždka nejen do sousedního Královéhradeckého kraje, ale také do Hlavního města Prahy a rovněž do Středočeského kraje (v souvislosti s otevřením automobilky v Kolíně). Zatímco v okrese Chrudim (především jeho severní části) je nedostatečná nabídka volných pracovních míst kompenzována relativně dobrými možnostmi dojíždění za prací (s ohledem na blízkost krajského města), v okrese Svitavy se odráží v nejvyšší míře nezaměstnanosti.

**V souvislosti se změnami ekonomické situace dochází k přelévání počtu zaměstnaných a nezaměstnaných**

Z grafického vyjádření je patrné **přelévání počtu zaměstnaných a nezaměstnaných** v kraji v souvislosti se změnami ekonomické situace dopadajícími na trh práce. Zřetelný je rovněž nárůst počtu ekonomicky neaktivních v době hospodářského zpomalení. Na rostoucím počtu ekonomicky neaktivních se podílí zejména růst počtu vysokoškoláků; nesporný vliv má však i zvyšující se počet důchodců, a to nejen vlivem stárnutí populace, ale i v souvislosti s odchody do předčasného důchodu v důsledku zhoršené situace na trhu práce.

**Graf č. 42 Meziroční růst/pokles populace podle ekonomické aktivity v Pardubickém kraji**

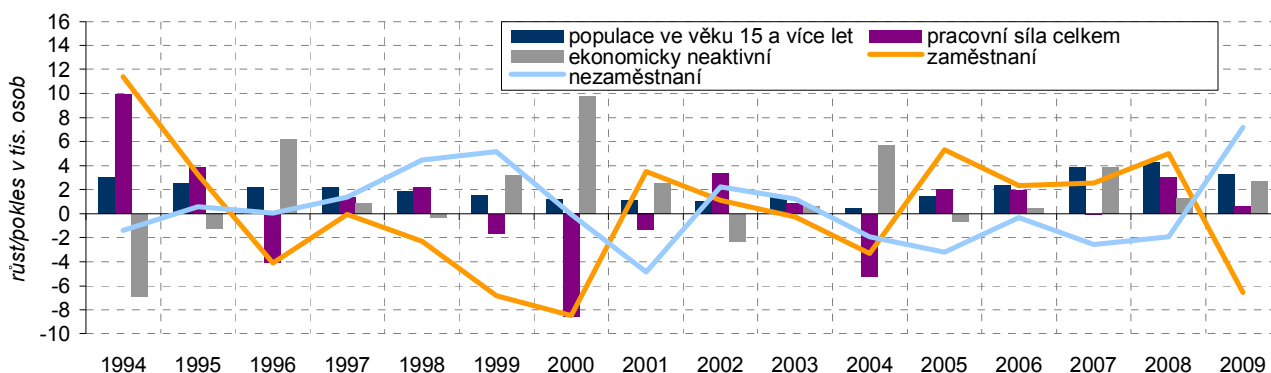

**V kraji je nadprůměrný podíl osob s druhým (dalším) zaměstnáním**

Situace na trhu práce má nesporný vliv na ochotu mít kromě hlavního i další zaměstnání. Dle výsledků VŠPS lze doložit, že podíl **osob s druhým (a dalším) zaměstnáním** v kraji na celkovém počtu zaměstnaných se dlouhodobě nachází nad republikovým průměrem. Souvislost lze hledat s ne příliš příznivými mzdovými podmínkami v regionu. V čase však zastoupení těchto osob neustále klesalo – z 5,2 % v roce 1993 na 3,6 % v roce 2000 a následně až na 2,3 % (5,4 tis. osob, z toho 3,7 tis. mužů) v roce 2009, tj. minimum od počátku 90. let. Přesto byl tento podíl pátý nejvyšší mezi kraji. Jestliže v době hospodářského útlumu zřetelně klesá zastoupení osob s více zaměstnáními, zvyšuje se naopak význam částečných pracovních úvazků.

**V souvislosti s ekonomickým útlumem je omezována ekonomická aktivita důchodců**

Postupně se také mění postavení důchodců na trhu práce. Po předchozím poklesu se počet **pracujících důchodců** v kraji od roku 2003 postupně zvyšoval na 11,6 tis. v roce 2008 (tj. 4,7 % všech zaměstnaných). Během roku 2009 však vlivem zhoršené situace na trhu práce jejich podíl na celkové zaměstnanosti klesl na 4,4 %. Podle výsledků sčítání lidu je zřejmé, že mezi pracujícími důchodci je nadprůměrný podíl vysokoškoláků zajišťujících vysoce kvalifikovanou práci a na druhé straně i vysoký podíl osob se základním vzděláním, které jsou ochotné vykonávat nekvalifikované práce i za minimální mzdu. V době rostoucí nezaměstnanosti je ekonomická aktivita důchodců omezována a řešena odchody do penze či zkrácením pracovních úvazků.

**Zaměstnanost cizinců v kraji klesala v době hospodářského útlumu rychleji než celková zaměstnanost**

Pardubický kraj nepatří k regionům s významným zastoupením **cizinců** v populaci, přesto tato skupina osob hraje důležitou roli na trhu práce, a to zejména v pardubickém okrese, kde jsou (především v krajském městě) cizinci významnou pracovní silou doplňující nedostatečnou nabídku práce. Rovněž okres Ústí nad Orlicí se vyznačuje relativně vysokým zastoupením cizinců na pracovní síle. Největší podíl mezi cizinci v kraji tvoří Ukrajinci (vykonávající především sezónní práce ve stavebnictví), významné je však i zastoupení Slováků a Vietnamců. Ekonomický útlum se zřetelně projevil na poklesu počtu zaměstnaných cizinců již v průběhu roku 2008. Zaměstnanost cizinců přitom klesala mnohem rychleji ve srovnání s celkovou zaměstnaností v kraji. Řada cizinců (především Vietnamci) neodešli poté, co byli propuštěni ze zaměstnání, ale začali pracovat na živnostenský list. V roce 2009 se na cizincích s pracovním povolením evidovaných na úřadech práce v kraji podíleli nejvíce Slováci a Ukrajinci (v obou případech přibližně třetinou), zatímco zastoupení Vietnamců bylo pouze devítiprocentní.

**Možnosti uplatnění uchazečů na trhu práce jsou ovlivněny celou řadou faktorů**

Důležitými faktory ovlivňujícími možnosti uplatnění uchazečů o zaměstnání na trhu práce je jejich pohlaví, věk, úroveň dosaženého vzdělání a praxe, flexibilita i zdravotní stav. Míra **nezaměstnanosti žen** je dlouhodobě vyšší oproti mužům, což do značné míry souvisí s nižší flexibilitou žen ve spojitosti s péčí o rodinu, ale i s odvětvovým zaměřením zaměstnavatelů v daném regionu. Pardubický kraj patří k regionům s relativně větším rozdílem v nezaměstnanosti mužů (9 % ke konci roku 2009) a žen (10,4 %). Tento rozdíl se však v čase postupně snižuje.

**Graf č. 43 Počet uchazečů o zaměstnání ve vybraných věkových skupinách v Pardubickém kraji**

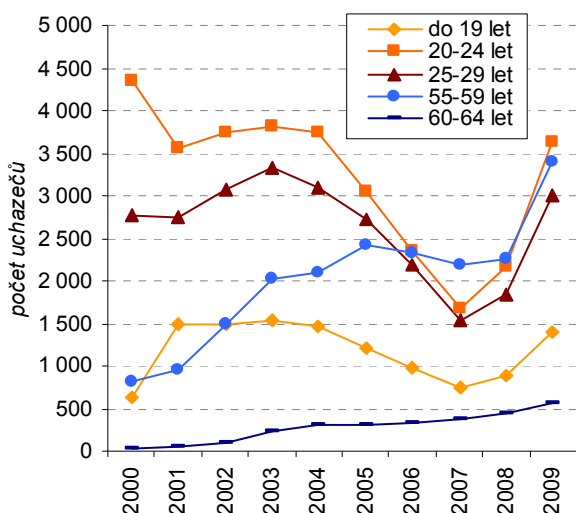

Zdroj: MPSV

**Graf č. 44 Meziroční růst/pokles počtu uchazečů o zaměstnání podle vzdělání v Pardubickém kraji**

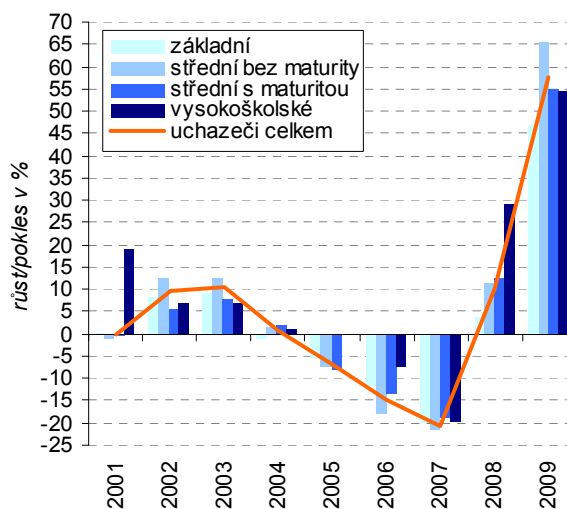

Zdroj: MPSV

**Nezaměstnanost jsou nejvíce ohroženy nejmladší osoby s nedostatečnou praxí a osoby v předdůchodovém věku**

K nejrizikovější skupině s ohledem k **věku nezaměstnaných** patří nejmladší uchazeči s často nedostatečnou praxí. V období zhoršující se situace na trhu práce je právě v této kategorii zřetelný rychlejší nárůst počtu nezaměstnaných oproti jiným věkovým skupinám. Jestliže mezi roky 2008 a 2009 vzrostl celkový počet nezaměstnaných registrovaných na úřadech práce v kraji o 58 %, počet uchazečů ve věku do 25 se zvýšil o 65 %. Počet uchazečů – absolventů škol a mladistvých (tvořících sedm procent všech uchazečů v kraji) přitom ve stejném období vzrostl o 48 %. Další rizikovou skupinou na trhu práce, která je ohrožena zhoršením ekonomické situace, jsou osoby v předdůchodovém věku, jejichž možnosti uplatnění jsou ztíženy menší flexibilitou, ale často i zdravotními omezeními. Mezi rokem 2008 a 2009 vzrostl počet uchazečů o zaměstnání v kraji ve věkové skupině 55 až 59 let o polovinu.

**Práci obtížně hledají osoby s nedostatečnou kvalifikací**

Postavení uchazeče na pracovním trhu úzce souvisí s jeho kvalifikačními předpoklady. Porovnáme-li **vzdělanostní strukturu** uchazečů s kvalifikačními nároky volných pracovních míst, je zřejmé, že nejvyšší převis nabídky práce nad poptávkou v podobě volných míst v kraji je typický pro středoškolačky bez maturity včetně vyučených. V souvislosti z ekonomickým útlumem došlo v této vzdělanostní kategorii k největšímu meziročnímu nárůstu počtu uchazečů na jedno volné pracovní místo



(z 5 uchazečů ke konci roku 2008 na 25 v roce 2009 při krajském průměru 15 uchazečů). Relativně nejlepší pozici měli vysokoškoláci s osmi uchazeči na jedno volné místo s požadovaným vysokoškolským vzděláním.

**Nedostačující je nabídka pracovních míst pro osoby se zdravotním postižením**

Mezi osoby obtížně hledající zaměstnání patří handicapovaní. Počet nezaměstnaných **osob se zdravotním postižením** v Pardubickém kraji od roku 2001 trvale převyšuje tři tisíce a v roce 2009 meziročně vzrostl o 17 %, nejvíce na Chrudimsku a Orlickoústecku (v obou případech přibližně o čtvrtinu). Na jedno volné pracovní místo určené pro zdravotně postižené tak připadalo 33 nezaměstnaných. Nabídka pracovních míst pro postižené občany je tedy stále nedostačující.

**Přetrvávajícím problémem je dlouhodobá nezaměstnanost**

Problematická (i s ohledem na sociální důsledky) je skupina **dlouhodobě nezaměstnaných**, zejména pak, je-li v kombinaci s vyšším věkem uchazečů o zaměstnání či neochotou zapojit se do pracovního procesu. Počet dlouhodobě nezaměstnaných evidovaných na úřadech práce déle než 1 rok sice v kraji (v souladu s celorepublikovým trendem) od roku 2004 neustále klesal, v roce 2009 však meziročně vzrostl o 37 %, což byl čtvrtý nejvyšší nárůst mezi kraji (po Libereckém, Královéhradeckém a Plzeňském kraji). Dlouhodobě nezaměstnaní tak tvořili pětinu všech uchazečů v kraji, z toho téměř polovina byla v evidenci déle než dva roky. S dlouhodobou nezaměstnaností uvnitř kraje se nejvíce potýkají regiony s nejhorší situací na trhu práce, tj. Moravskotřebovsko a Svitavsko; v roce 2009 se k nim přiřadilo rovněž Česko-třebovsko.

**Graf č. 45 Uchazeči o zaměstnání podle délky evidence v Pardubickém kraji**

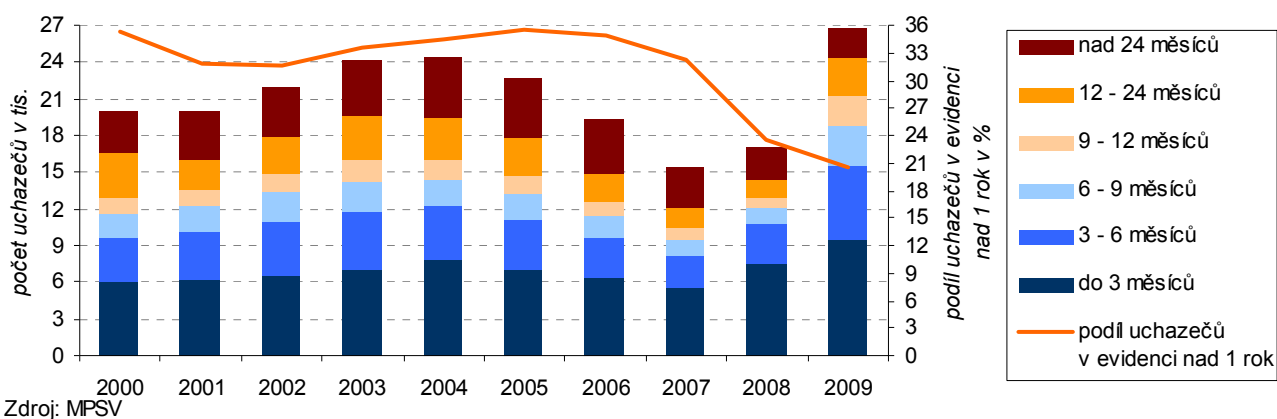

**Důležitým prvkem řešení nezaměstnanosti jsou rekvalifikační kurzy**

Úkolem úřadů práce je nejen zajistit vyplácení podpory v nezaměstnanosti a pomoci při hledání nového zaměstnání, ale i prostřednictvím rekvalifikace pomáhat při přizpůsobení kvalifikační struktury pracovní síly požadavkům trhu práce. Do **rekvalifikačních kurzů** v kraji vstupují častěji ženy než muži; postupně se zvyšuje věk osob v rekvalifikaci. V současné době se rekvalifikací v kraji účastní nejčastěji osoby ve věku 30 až 39 let. Pokud jde o vzdělání, do rekvalifikačních kurzů v kraji vstupuje nejvíce osob vyučených.

**Nezaměstnaní hledají práci nejen prostřednictvím úřadů práce**

Pro hledání zaměstnání jsou v posledních letech využívány kromě úřadů práce také soukromé zprostředkovatelské práce – **agentury**. Podle Výběrového šetření pracovních sil využily v kraji soukromou agenturu k hledání zaměstnání v posledních pěti letech v průměru 2 tisíce osob ročně. Přibližně deset tisíc osob hledalo zaměstnání prostřednictvím známých, sledováním inzerátů či přímo návštěvami firem.

## SEZNAM POUŽITÉ LITERATURY A INFORMAČNÍCH ZDROJŮ

- [1] Ročenka statistiky trhu práce 2010, ČSÚ, kód e-3111-10
- [2] Trh práce v ČR 1993 - 2009, ČSÚ, kód w-3103-10
- [3] Struktura mezd zaměstnanců v roce 2009, ČSÚ, kód w-3109-10
- [4] Základní tendence demografického, sociálního a ekonomického vývoje Pardubického kraje v roce 2009, ČSÚ - <http://www.pardubice.czso.cz/xe/redakce.nsf/i/kraj>
- [5] Sčítání lidu, domů a bytů 2001, Pardubický kraj – analytická publikace, ČSÚ, kód 13-5316-03
- [6] Dojíždka za prací a do škol (na základě výsledků SLDB 2001), Pardubický kraj, ČSÚ, kód 13-5321-04
- [7] Správní obvody obcí s rozšířenou působností – Pardubický kraj 2004, ČSÚ, kód 13-5309-04
- [8] Regionální rozdíly v demografickém, sociálním a ekonomickém vývoji v Pardubickém kraji v letech 2000 až 2005, ČSÚ, kód 13-5307-06
- [9] Vybrané oblasti udržitelného rozvoje v krajích České republiky, ČSÚ, kód 1383-10
- [10] Projekce obyvatelstva v krajích a oblastech ČR do roku 2065, ČSÚ, kód w-4021-10
- [11] Makroekonomika za kraje v časové řadě, ČSÚ - [http://apl.czso.cz/pll/rocenka/rocenka.indexnu\\_reg](http://apl.czso.cz/pll/rocenka/rocenka.indexnu_reg)
- [12] Krajská ročenka školství 2009, Ústav pro informace ve vzdělávání 2010
- [13] Kraje školy, čísla 2009, Ústav pro informace ve vzdělávání 2010
- [14] Školství v krajích v časové řadě – elektronická publikace na internetových stránkách ÚIV
- [15] Nová metodika výstupů o studentech vysokých škol vč. příloh, které obsahují data za období 2000 – 2009 (příloha č. 1 za studenty celkem, č. 2 za ženy) - <http://www.uiv.cz/clanek/612/1467>
- [16] Statistiky o rekvalifikacích podle okresů - <http://portal.mpsv.cz/sz/stat/rek>
- [17] Vývoj vzdělanostní a oborové struktury žáků a studentů ve středním a vyšším odborném vzdělávání v ČR a v krajích ČR a postavení mladých lidí na trhu práce ve srovnání se stavem v Evropské unii – NÚOV 2010
- [18] Nezaměstnanost absolventů škol se středním a vyšším odborným vzděláním – 2010, NÚOV 2010
- [19] Databáze průmyslových zón MMR - <http://www.risy.cz/index.php?pid=513&language=CZ&kraj>

### Internetové adresy:

Český statistický úřad - <http://www.czso.cz/>

Ministerstvo práce a sociálních věcí - <http://www.mpsv.cz/>

Integrovaný portál MPSV - <http://portal.mpsv.cz/>

Ministerstvo financí - <http://www.mfcr.cz/>

Ministerstvo vnitra - <http://www.mvcr.cz/>

Národní ústav odborného vzdělávání - <http://www.nuov.cz/>

Ústav pro informace ve vzdělávání - <http://www.uiv.cz/>

Úřad práce Pardubice - [http://portal.mpsv.cz/sz/local/pa\\_info](http://portal.mpsv.cz/sz/local/pa_info)

## 4. Datová příloha

### A MEZIKRAJSKÉ SROVNÁNÍ VYBRANÝCH UKAZATELŮ V ROCE 2009

|   |    |
|---|----|
| Tab. A-1. Obyvatelstvo.....                     | 36 |
| Tab. A-2. Cizinci .....                         | 42 |
| Tab. A-3. Výběrové šetření pracovních sil ..... | 46 |
| Tab. A-4. Vzdělávání .....                      | 60 |
| Tab. A-5. Ekonomika .....                       | 66 |
| Tab. A-6. Nezaměstnanost.....                   | 72 |

### B VYBRANÉ UKAZATELE V ČASOVÉ ŘADĚ 2000 AŽ 2009

|   |    |
|---|----|
| Tab. B-1. Obyvatelstvo.....                     | 78 |
| Tab. B-2. Cizinci .....                         | 81 |
| Tab. B-3. Výběrové šetření pracovních sil ..... | 83 |
| Tab. B-4. Vzdělávání .....                      | 89 |
| Tab. B-5. Ekonomika .....                       | 93 |
| Tab. B-6. Nezaměstnanost.....                   | 97 |

# OBYVATELSTVO

Tab. A-1. Mezikrajské srovnání vybraných ukazatelů v roce 2009

|  | Česká republika   | v tom kraje        |              |            |          |             |         |
|--|-------------------|--------------------|--------------|------------|----------|-------------|---------|
|  |                   | Hlavní město Praha | Středo-český | Jiho-český | Plzeňský | Karlovarský | Ústecký |
| <b>OBYVATELSTVO</b>                              |                   |                    |              |            |          |             |         |
| Počet obyvatel (k 31. 12.)                       | <b>10 506 813</b> | 1 249 026          | 1 247 533    | 637 643    | 571 863  | 307 636     | 836 198 |
| z toho ženy (%)                                  | <b>50,9</b>       | 51,3               | 50,6         | 50,7       | 50,5     | 50,9        | 50,7    |
| <b>VĚKOVÉ SLOŽENÍ (k 31. 12.)</b>                |                   |                    |              |            |          |             |         |
| Obyvatelstvo ve věku (%):                        |                   |                    |              |            |          |             |         |
| 0 - 14 let                                       | <b>14,2</b>       | 12,4               | 15,2         | 14,4       | 13,9     | 14,6        | 15,2    |
| 15 - 19 let                                      | <b>5,9</b>        | 4,6                | 5,7          | 6,0        | 5,7      | 6,1         | 6,1     |
| 20 - 24 let                                      | <b>6,7</b>        | 6,6                | 6,3          | 6,6        | 6,6      | 7,0         | 6,8     |
| 25 - 29 let                                      | <b>7,2</b>        | 8,2                | 7,1          | 7,1        | 7,3      | 7,0         | 7,1     |
| 30 - 34 let                                      | <b>8,8</b>        | 10,2               | 9,3          | 8,5        | 8,7      | 8,4         | 8,6     |
| 35 - 39 let                                      | <b>8,1</b>        | 8,3                | 8,5          | 7,9        | 8,0      | 8,1         | 8,2     |
| 40 - 44 let                                      | <b>6,7</b>        | 6,7                | 6,7          | 6,6        | 6,6      | 6,9         | 6,7     |
| 45 - 49 let                                      | <b>6,5</b>        | 6,4                | 6,2          | 6,5        | 6,5      | 6,7         | 6,3     |
| 50 - 54 let                                      | <b>6,7</b>        | 6,2                | 6,4          | 7,0        | 6,8      | 6,8         | 6,5     |
| 55 - 59 let                                      | <b>7,2</b>        | 7,1                | 7,2          | 7,4        | 7,3      | 7,6         | 7,5     |
| 60 - 64 let                                      | <b>6,9</b>        | 7,1                | 6,9          | 6,9        | 7,0      | 6,9         | 7,3     |
| 65 a více let                                    | <b>15,2</b>       | 16,1               | 14,5         | 15,2       | 15,6     | 14,1        | 13,7    |
| Průměrný věk (roky)                              | <b>40,6</b>       | 41,6               | 40,0         | 40,7       | 41,0     | 40,1        | 39,8    |
| Index stáří (65+ / 0 - 14)                       | <b>107,0</b>      | 129,5              | 95,4         | 105,5      | 112,3    | 96,3        | 90,0    |
| Index ekonomického zatížení (0-14 a 65+ / 15-64) | <b>41,7</b>       | 39,9               | 42,2         | 41,9       | 42,0     | 40,2        | 40,6    |
| <b>PROGNÓZA OBYVATELSTVA</b>                     |                   |                    |              |            |          |             |         |
| Počet obyvatel k 31. 12. 2020                    | .                 | 1 233 877          | 1 238 968    | 636 697    | 567 490  | 309 786     | 838 557 |
| z toho ženy (%)                                  | .                 | 51,0               | 50,5         | 50,6       | 50,5     | 50,9        | 50,7    |
| Obyvatelstvo k 31. 12. 2020 ve věku (%):         |                   |                    |              |            |          |             |         |
| 0 - 14 let                                       | .                 | 15,3               | 16,3         | 15,4       | 15,3     | 15,7        | 16,2    |
| 15 - 19 let                                      | .                 | 4,1                | 5,0          | 4,6        | 4,5      | 4,7         | 5,0     |
| 20 - 24 let                                      | .                 | 3,3                | 4,3          | 4,4        | 4,2      | 4,4         | 4,6     |
| 25 - 29 let                                      | .                 | 4,2                | 5,3          | 5,7        | 5,3      | 5,7         | 5,8     |
| 30 - 34 let                                      | .                 | 5,9                | 6,1          | 6,5        | 6,4      | 6,9         | 6,6     |
| 35 - 39 let                                      | .                 | 7,5                | 6,7          | 6,9        | 7,1      | 7,0         | 6,9     |
| 40 - 44 let                                      | .                 | 9,8                | 8,7          | 8,2        | 8,3      | 7,9         | 8,1     |
| 45 - 49 let                                      | .                 | 8,8                | 8,7          | 8,1        | 8,4      | 8,3         | 8,4     |
| 50 - 54 let                                      | .                 | 6,6                | 6,6          | 6,5        | 6,5      | 6,6         | 6,5     |
| 55 - 59 let                                      | .                 | 6,4                | 6,2          | 6,4        | 6,4      | 6,4         | 6,2     |
| 60 - 64 let                                      | .                 | 5,7                | 5,7          | 6,3        | 6,1      | 6,0         | 5,7     |
| 65 a více let                                    | .                 | 22,4               | 20,3         | 21,1       | 21,6     | 20,4        | 19,9    |
| Průměrný věk (roky)                              | .                 | 44,4               | 42,6         | 43,3       | 43,6     | 42,8        | 42,3    |
| Index stáří (65+ / 0 - 14)                       | .                 | 145,9              | 124,3        | 137,4      | 140,6    | 130,0       | 122,8   |
| Index ekonomického zatížení (0-14 a 65+ / 15-64) | .                 | 60,6               | 57,7         | 57,6       | 58,4     | 56,3        | 56,6    |

# OBYVATELSTVO

Tab. A-1. Mezikrajské srovnání vybraných ukazatelů v roce 2009

| v tom kraje |                 |                |          |              |           |         |                 |  |
|-------------|-----------------|----------------|----------|--------------|-----------|---------|-----------------|--|
| Liberecký   | Královéhradecký | Pardubický     | Vysočina | Jihomoravský | Olomoucký | Zlínský | Moravskoslezský |  |
|             |                 |                |          |              |           |         |                 | <b>OBYVATELSTVO</b>                              |
| 439 027     | 554 402         | <b>516 329</b> | 514 992  | 1 151 708    | 642 041   | 591 042 | 1 247 373       | Počet obyvatel (k 31. 12.)                       |
| 51,0        | 51,0            | <b>50,7</b>    | 50,4     | 51,2         | 51,2      | 51,2    | 51,0            | z toho ženy (%)                                  |
|             |                 |                |          |              |           |         |                 | <b>VĚKOVÉ SLOŽENÍ (k 31. 12.)</b>                |
|             |                 |                |          |              |           |         |                 | Obyvatelstvo ve věku (%):                        |
| 14,9        | 14,4            | <b>14,6</b>    | 14,5     | 13,9         | 14,2      | 13,9    | 14,3            | 0 - 14 let                                       |
| 6,1         | 5,9             | <b>6,1</b>     | 6,4      | 5,9          | 6,1       | 6,1     | 6,3             | 15 - 19 let                                      |
| 6,7         | 6,6             | <b>6,8</b>     | 6,9      | 6,5          | 6,7       | 6,7     | 7,0             | 20 - 24 let                                      |
| 7,1         | 6,8             | <b>7,1</b>     | 7,2      | 7,4          | 7,1       | 7,1     | 7,0             | 25 - 29 let                                      |
| 8,7         | 8,4             | <b>8,6</b>     | 8,3      | 8,9          | 8,7       | 8,4     | 8,2             | 30 - 34 let                                      |
| 8,2         | 7,9             | <b>7,9</b>     | 7,7      | 7,9          | 7,8       | 7,8     | 7,8             | 35 - 39 let                                      |
| 6,5         | 6,5             | <b>6,5</b>     | 6,6      | 6,6          | 6,6       | 6,6     | 7,0             | 40 - 44 let                                      |
| 6,2         | 6,2             | <b>6,3</b>     | 6,6      | 6,5          | 6,5       | 6,8     | 6,9             | 45 - 49 let                                      |
| 6,4         | 6,6             | <b>6,7</b>     | 6,9      | 6,8          | 6,8       | 6,9     | 6,9             | 50 - 54 let                                      |
| 7,6         | 7,5             | <b>7,3</b>     | 6,8      | 7,1          | 7,3       | 7,2     | 7,2             | 55 - 59 let                                      |
| 7,3         | 7,1             | <b>6,7</b>     | 6,5      | 6,7          | 6,8       | 6,5     | 6,5             | 60 - 64 let                                      |
| 14,3        | 16,1            | <b>15,5</b>    | 15,6     | 15,9         | 15,5      | 15,8    | 14,9            | 65 a více let                                    |
| 40,1        | 41,1            | <b>40,6</b>    | 40,5     | 40,9         | 40,7      | 40,9    | 40,4            | Průměrný věk (roky)                              |
| 96,0        | 111,7           | <b>106,2</b>   | 107,5    | 114,2        | 109,4     | 113,6   | 104,3           | Index stáří (65+ / 0 - 14)                       |
|             |                 |                |          |              |           |         |                 | Index ekonomického zatížení (0-14 a 65+ / 15-64) |
| 41,1        | 43,8            | <b>43,0</b>    | 42,9     | 42,4         | 42,2      | 42,4    | 41,1            |  |
|             |                 |                |          |              |           |         |                 | <b>PROGNÓZA OBYVATELSTVA</b>                     |
| 441 480     | 554 409         | <b>515 795</b> | 518 795  | 1 148 910    | 640 665   | 587 223 | 1 245 384       | Počet obyvatel k 31. 12. 2020                    |
| 51,0        | 50,8            | <b>50,5</b>    | 50,3     | 51,1         | 51,1      | 51,1    | 51,1            | z toho ženy (%)                                  |
|             |                 |                |          |              |           |         |                 | Obyvatelstvo k 31. 12. 2020 ve věku (%):         |
| 16,1        | 15,5            | <b>15,6</b>    | 15,5     | 15,6         | 15,3      | 14,9    | 15,2            | 0 - 14 let                                       |
| 4,7         | 4,6             | <b>4,6</b>     | 4,6      | 4,5          | 4,6       | 4,5     | 4,6             | 15 - 19 let                                      |
| 4,5         | 4,5             | <b>4,6</b>     | 4,6      | 4,2          | 4,4       | 4,4     | 4,5             | 20 - 24 let                                      |
| 5,6         | 5,6             | <b>5,8</b>     | 6,0      | 5,5          | 5,7       | 5,8     | 5,9             | 25 - 29 let                                      |
| 6,5         | 6,4             | <b>6,6</b>     | 6,7      | 6,3          | 6,6       | 6,6     | 6,9             | 30 - 34 let                                      |
| 6,8         | 6,7             | <b>6,9</b>     | 7,1      | 7,1          | 7,0       | 7,0     | 6,9             | 35 - 39 let                                      |
| 8,3         | 8,1             | <b>8,3</b>     | 8,0      | 8,5          | 8,3       | 8,1     | 7,9             | 40 - 44 let                                      |
| 8,4         | 8,1             | <b>8,2</b>     | 7,9      | 8,2          | 8,2       | 8,1     | 8,0             | 45 - 49 let                                      |
| 6,4         | 6,4             | <b>6,3</b>     | 6,4      | 6,5          | 6,4       | 6,5     | 6,7             | 50 - 54 let                                      |
| 6,0         | 6,1             | <b>6,2</b>     | 6,5      | 6,3          | 6,3       | 6,6     | 6,7             | 55 - 59 let                                      |
| 5,6         | 5,9             | <b>6,0</b>     | 6,2      | 6,1          | 6,1       | 6,2     | 6,2             | 60 - 64 let                                      |
| 20,9        | 22,2            | <b>21,0</b>    | 20,6     | 21,3         | 21,3      | 21,2    | 20,4            | 65 a více let                                    |
| 42,7        | 43,6            | <b>43,0</b>    | 43,1     | 43,4         | 43,3      | 43,6    | 43,1            | Průměrný věk (roky)                              |
| 129,9       | 143,2           | <b>134,5</b>   | 133,5    | 136,1        | 139,0     | 142,8   | 134,3           | Index stáří (65+ / 0 - 14)                       |
|             |                 |                |          |              |           |         |                 | Index ekonomického zatížení (0-14 a 65+ / 15-64) |
| 58,8        | 60,4            | <b>57,7</b>    | 56,5     | 58,4         | 57,7      | 56,5    | 55,5            |  |

# OBYVATELSTVO

**Tab. A-1. Mezikrajské srovnání vybraných ukazatelů v roce 2009**

pokračování

|  | Česká republika | v tom kraje        |              |            |          |             |         |
|--|-----------------|--------------------|--------------|------------|----------|-------------|---------|
|  |                 | Hlavní město Praha | Středo-český | Jiho-český | Plzeňský | Karlovarský | Ústecký |
| <b>STĚHOVÁNÍ</b>                                 |                 |                    |              |            |          |             |         |
| Stěhování celkem                                 |                 |                    |              |            |          |             |         |
| přistěhovalí                                     | <b>39 973</b>   | 38 094             | 30 452       | 5 135      | 6 484    | 3 056       | 7 964   |
| vystěhovalí                                      | <b>11 629</b>   | 24 402             | 16 107       | 4 380      | 4 801    | 4 098       | 8 386   |
| saldo stěhování                                  | <b>28 344</b>   | 13 692             | 14 345       | 755        | 1 683    | -1 042      | -422    |
| Vnitřní stěhování (v rámci ČR)                   |                 |                    |              |            |          |             |         |
| přistěhovalí                                     | <b>x</b>        | 21 477             | 25 184       | 3 865      | 4 354    | 1 879       | 5 492   |
| vystěhovalí                                      | <b>x</b>        | 23 951             | 13 996       | 3 692      | 3 733    | 3 801       | 7 403   |
| saldo vnitřního stěhování                        | <b>x</b>        | -2 474             | 11 188       | 173        | 621      | -1 922      | -1 911  |
| Zahraniční stěhování                             |                 |                    |              |            |          |             |         |
| přistěhovalí                                     | <b>39 973</b>   | 16 617             | 5 268        | 1 270      | 2 130    | 1 177       | 2 472   |
| vystěhovalí                                      | <b>11 629</b>   | 451                | 2 111        | 688        | 1 068    | 297         | 983     |
| saldo zahraničního stěhování                     | <b>28 344</b>   | 16 166             | 3 157        | 582        | 1 062    | 880         | 1 489   |
| Stěhování osob s jiným než státním občanstvím ČR |                 |                    |              |            |          |             |         |
| přistěhovalí                                     | <b>38 199</b>   | 25 967             | 9 817        | 1 855      | 3 932    | 1 799       | 4 219   |
| vystěhovalí                                      | <b>9 350</b>    | 6 490              | 7 732        | 1 397      | 2 656    | 1 803       | 3 603   |
| saldo stěhování                                  | <b>28 849</b>   | 19 477             | 2 085        | 458        | 1 276    | -4          | 616     |
| <b>Přistěhovalí</b>                              | <b>39 973</b>   | 38 094             | 30 452       | 5 135      | 6 484    | 3 056       | 7 964   |
| z toho ženy                                      | <b>16 916</b>   | 17 897             | 14 812       | 2 440      | 2 815    | 1 482       | 3 446   |
| v tom ve věku:                                   |                 |                    |              |            |          |             |         |
| 0 - 14 let                                       | <b>4 813</b>    | 4 597              | 5 648        | 824        | 751      | 533         | 1 120   |
| 15 - 19 let                                      | <b>3 597</b>    | 2 504              | 1 512        | 288        | 328      | 206         | 413     |
| 20 - 24 let                                      | <b>8 647</b>    | 6 790              | 2 969        | 569        | 1 105    | 341         | 1 008   |
| 25 - 29 let                                      | <b>6 947</b>    | 7 499              | 4 391        | 799        | 1 165    | 418         | 1 191   |
| 30 - 34 let                                      | <b>4 651</b>    | 5 912              | 4 791        | 714        | 874      | 330         | 1 051   |
| 35 - 39 let                                      | <b>3 462</b>    | 3 601              | 3 116        | 436        | 602      | 270         | 772     |
| 40 - 44 let                                      | <b>2 609</b>    | 2 485              | 2 067        | 298        | 456      | 225         | 553     |
| 45 - 49 let                                      | <b>2 073</b>    | 1 853              | 1 581        | 260        | 344      | 205         | 514     |
| 50 - 54 let                                      | <b>1 381</b>    | 1 204              | 1 217        | 216        | 254      | 153         | 368     |
| 55 - 59 let                                      | <b>700</b>      | 671                | 978          | 188        | 207      | 114         | 259     |
| 60 - 64 let                                      | <b>486</b>      | 355                | 896          | 181        | 161      | 90          | 274     |
| 65 a více let                                    | <b>607</b>      | 623                | 1 286        | 362        | 237      | 171         | 441     |
| <b>Vystěhovalí</b>                               | <b>11 629</b>   | 24 402             | 16 107       | 4 380      | 4 801    | 4 098       | 8 386   |
| z toho ženy                                      | <b>3 104</b>    | 11 885             | 7 087        | 2 022      | 2 033    | 1 935       | 3 744   |
| v tom ve věku:                                   |                 |                    |              |            |          |             |         |
| 0 - 14 let                                       | <b>535</b>      | 4 352              | 2 223        | 602        | 499      | 600         | 1 207   |
| 15 - 19 let                                      | <b>145</b>      | 898                | 608          | 168        | 167      | 266         | 322     |
| 20 - 24 let                                      | <b>565</b>      | 1 899              | 1 804        | 476        | 516      | 570         | 1 047   |
| 25 - 29 let                                      | <b>1 699</b>    | 3 006              | 2 743        | 842        | 941      | 683         | 1 506   |
| 30 - 34 let                                      | <b>1 834</b>    | 3 773              | 2 662        | 712        | 762      | 567         | 1 277   |
| 35 - 39 let                                      | <b>1 493</b>    | 2 476              | 1 706        | 441        | 494      | 386         | 851     |
| 40 - 44 let                                      | <b>1 374</b>    | 1 714              | 1 188        | 311        | 356      | 280         | 613     |
| 45 - 49 let                                      | <b>1 301</b>    | 1 335              | 963          | 259        | 366      | 233         | 481     |
| 50 - 54 let                                      | <b>1 073</b>    | 1 134              | 800          | 196        | 232      | 134         | 318     |
| 55 - 59 let                                      | <b>767</b>      | 1 076              | 526          | 127        | 171      | 109         | 276     |
| 60 - 64 let                                      | <b>464</b>      | 1 110              | 364          | 89         | 114      | 107         | 161     |
| 65 a více let                                    | <b>379</b>      | 1 629              | 520          | 157        | 183      | 163         | 327     |

Tab. A-1. Mezikrajské srovnání vybraných ukazatelů v roce 2009

pokračování

| v tom kraje |                 |              |          |              |           |         |                 |  |
|-------------|-----------------|--------------|----------|--------------|-----------|---------|-----------------|--|
| Liberecký   | Královéhradecký | Pardubický   | Vysočina | Jihomoravský | Olomoucký | Zlínský | Moravskoslezský |  |
|             |                 |              |          |              |           |         |                 | <b>STĚHOVÁNÍ</b>                                 |
|             |                 |              |          |              |           |         |                 | Stěhování celkem                                 |
| 5 069       | 5 086           | <b>4 726</b> | 3 503    | 10 392       | 3 822     | 3 222   | 4 833           | přistěhovalí                                     |
| 4 260       | 5 554           | <b>4 223</b> | 4 275    | 7 394        | 4 347     | 3 559   | 7 708           | vystěhovalí                                      |
| 809         | -468            | <b>503</b>   | -772     | 2 998        | -525      | -337    | -2 875          | saldo stěhování                                  |
|             |                 |              |          |              |           |         |                 | Vnitřní stěhování (v rámci ČR)                   |
| 3 715       | 4 035           | <b>3 672</b> | 2 847    | 6 555        | 3 097     | 2 605   | 3 088           | přistěhovalí                                     |
| 3 875       | 4 393           | <b>3 953</b> | 4 011    | 6 072        | 4 098     | 3 045   | 5 842           | vystěhovalí                                      |
| -160        | -358            | <b>-281</b>  | -1 164   | 483          | -1 001    | -440    | -2 754          | saldo vnitřního stěhování                        |
|             |                 |              |          |              |           |         |                 | Zahraniční stěhování                             |
| 1 354       | 1 051           | <b>1 054</b> | 656      | 3 837        | 725       | 617     | 1 745           | přistěhovalí                                     |
| 385         | 1 161           | <b>270</b>   | 264      | 1 322        | 249       | 514     | 1 866           | vystěhovalí                                      |
| 969         | -110            | <b>784</b>   | 392      | 2 515        | 476       | 103     | -121            | saldo zahraničního stěhování                     |
|             |                 |              |          |              |           |         |                 | Stěhování osob s jiným než státním občanstvím ČR |
| 2 320       | 2 156           | <b>1 948</b> | 1 026    | 5 772        | 1 049     | 962     | 2 383           | přistěhovalí                                     |
| 1 363       | 2 447           | <b>1 310</b> | 1 345    | 2 254        | 849       | 776     | 2 331           | vystěhovalí                                      |
| 957         | -291            | <b>638</b>   | -319     | 3 518        | 200       | 186     | 52              | saldo stěhování                                  |
|             |                 |              |          |              |           |         |                 | <b>Přistěhovalí</b>                              |
| 5 069       | 5 086           | <b>4 726</b> | 3 503    | 10 392       | 3 822     | 3 222   | 4 833           | z toho ženy                                      |
| 2 394       | 2 399           | <b>2 204</b> | 1 776    | 4 659        | 2 010     | 1 661   | 2 117           | v tom ve věku:                                   |
| 838         | 754             | <b>763</b>   | 668      | 1 321        | 696       | 531     | 728             | 0 - 14 let                                       |
| 286         | 251             | <b>234</b>   | 185      | 502          | 266       | 143     | 286             | 15 - 19 let                                      |
| 750         | 723             | <b>690</b>   | 424      | 1 706        | 528       | 368     | 745             | 20 - 24 let                                      |
| 826         | 865             | <b>796</b>   | 563      | 2 358        | 672       | 588     | 907             | 25 - 29 let                                      |
| 715         | 711             | <b>597</b>   | 445      | 1 589        | 520       | 425     | 730             | 30 - 34 let                                      |
| 431         | 440             | <b>462</b>   | 281      | 870          | 295       | 270     | 420             | 35 - 39 let                                      |
| 312         | 365             | <b>303</b>   | 201      | 626          | 186       | 193     | 288             | 40 - 44 let                                      |
| 246         | 269             | <b>263</b>   | 152      | 498          | 137       | 168     | 206             | 45 - 49 let                                      |
| 179         | 210             | <b>160</b>   | 132      | 325          | 132       | 113     | 139             | 50 - 54 let                                      |
| 145         | 143             | <b>146</b>   | 112      | 179          | 115       | 96      | 102             | 55 - 59 let                                      |
| 111         | 128             | <b>106</b>   | 113      | 158          | 92        | 97      | 84              | 60 - 64 let                                      |
| 230         | 227             | <b>206</b>   | 227      | 260          | 183       | 230     | 198             | 65 a více let                                    |
|             |                 |              |          |              |           |         |                 | <b>Vystěhovalí</b>                               |
| 4 260       | 5 554           | <b>4 223</b> | 4 275    | 7 394        | 4 347     | 3 559   | 7 708           | z toho ženy                                      |
| 2 090       | 2 566           | <b>2 008</b> | 2 074    | 3 581        | 2 159     | 1 760   | 3 356           | v tom ve věku:                                   |
| 684         | 665             | <b>579</b>   | 599      | 1 317        | 648       | 505     | 1 014           | 0 - 14 let                                       |
| 207         | 175             | <b>161</b>   | 148      | 262          | 158       | 112     | 300             | 15 - 19 let                                      |
| 515         | 577             | <b>522</b>   | 535      | 681          | 436       | 327     | 729             | 20 - 24 let                                      |
| 765         | 1 086           | <b>921</b>   | 950      | 1 250        | 935       | 798     | 1 364           | 25 - 29 let                                      |
| 642         | 931             | <b>699</b>   | 725      | 1 159        | 790       | 629     | 1 259           | 30 - 34 let                                      |
| 389         | 549             | <b>387</b>   | 406      | 726          | 370       | 308     | 808             | 35 - 39 let                                      |
| 288         | 431             | <b>257</b>   | 254      | 468          | 265       | 233     | 665             | 40 - 44 let                                      |
| 194         | 362             | <b>230</b>   | 226      | 377          | 215       | 162     | 521             | 45 - 49 let                                      |
| 160         | 269             | <b>153</b>   | 150      | 312          | 137       | 137     | 362             | 50 - 54 let                                      |
| 127         | 211             | <b>97</b>    | 96       | 245          | 106       | 117     | 238             | 55 - 59 let                                      |
| 110         | 96              | <b>62</b>    | 55       | 216          | 91        | 81      | 168             | 60 - 64 let                                      |
| 179         | 202             | <b>155</b>   | 131      | 381          | 196       | 150     | 280             | 65 a více let                                    |

# OBYVATELSTVO

**Tab. A-1. Mezikrajské srovnání vybraných ukazatelů v roce 2009**

dokončení

|   | Česká republika | v tom kraje        |              |            |          |             |         |
|---|-----------------|--------------------|--------------|------------|----------|-------------|---------|
|   |                 | Hlavní město Praha | Středo-český | Jiho-český | Plzeňský | Karlovarský | Ústecký |
| <b>Přírůstek stěhováním</b>             | <b>28 344</b>   | 13 692             | 14 345       | 755        | 1 683    | -1 042      | -422    |
| z toho ženy                             | <b>13 812</b>   | 6 012              | 7 725        | 418        | 782      | -453        | -298    |
| v tom ve věku:                          |                 |                    |              |            |          |             |         |
| 0 - 14 let                              | <b>4 151</b>    | 245                | 3 425        | 222        | 252      | -67         | -87     |
| 15 - 19 let                             | <b>3 219</b>    | 1 606              | 904          | 120        | 161      | -60         | 91      |
| 20 - 24 let                             | <b>7 443</b>    | 4 891              | 1 165        | 93         | 589      | -229        | -39     |
| 25 - 29 let                             | <b>5 246</b>    | 4 493              | 1 648        | -43        | 224      | -265        | -315    |
| 30 - 34 let                             | <b>3 094</b>    | 2 139              | 2 129        | 2          | 112      | -237        | -226    |
| 35 - 39 let                             | <b>2 180</b>    | 1 125              | 1 410        | -5         | 108      | -116        | -79     |
| 40 - 44 let                             | <b>1 351</b>    | 771                | 879          | -13        | 100      | -55         | -60     |
| 45 - 49 let                             | <b>814</b>      | 518                | 618          | 1          | -22      | -28         | 33      |
| 50 - 54 let                             | <b>416</b>      | 70                 | 417          | 20         | 22       | 19          | 50      |
| 55 - 59 let                             | <b>31</b>       | -405               | 452          | 61         | 36       | 5           | -17     |
| 60 - 64 let                             | <b>82</b>       | -755               | 532          | 92         | 47       | -17         | 113     |
| 65 a více let                           | <b>317</b>      | -1 006             | 766          | 205        | 54       | 8           | 114     |
| <b>Přírůstek vnitřním stěhováním</b>    | <b>x</b>        | -2 474             | 11 188       | 173        | 621      | -1 922      | -1 911  |
| z toho ženy                             | <b>x</b>        | -1 387             | 5 997        | 145        | 162      | -892        | -879    |
| v tom ve věku:                          |                 |                    |              |            |          |             |         |
| 0 - 14 let                              | <b>x</b>        | -1 739             | 2 769        | 120        | 38       | -246        | -308    |
| 15 - 19 let                             | <b>x</b>        | -172               | 459          | 22         | 29       | -153        | -32     |
| 20 - 24 let                             | <b>x</b>        | 759                | 304          | -73        | 189      | -330        | -318    |
| 25 - 29 let                             | <b>x</b>        | 1 722              | 1 143        | -192       | 78       | -375        | -554    |
| 30 - 34 let                             | <b>x</b>        | 400                | 1 920        | -55        | -25      | -314        | -405    |
| 35 - 39 let                             | <b>x</b>        | -154               | 1 172        | -52        | 41       | -186        | -235    |
| 40 - 44 let                             | <b>x</b>        | -156               | 690          | -10        | 59       | -111        | -164    |
| 45 - 49 let                             | <b>x</b>        | -154               | 526          | -4         | -9       | -92         | -54     |
| 50 - 54 let                             | <b>x</b>        | -365               | 429          | 40         | 29       | -34         | 2       |
| 55 - 59 let                             | <b>x</b>        | -611               | 497          | 77         | 44       | -12         | -22     |
| 60 - 64 let                             | <b>x</b>        | -855               | 554          | 94         | 65       | -40         | 92      |
| 65 a více let                           | <b>x</b>        | -1 149             | 725          | 206        | 83       | -29         | 87      |
| <b>Přírůstek zahraničním stěhováním</b> | <b>28 344</b>   | 16 166             | 3 157        | 582        | 1 062    | 880         | 1 489   |
| z toho ženy                             | <b>13 812</b>   | 7 399              | 1 728        | 273        | 620      | 439         | 581     |
| v tom ve věku:                          |                 |                    |              |            |          |             |         |
| 0 - 14 let                              | <b>4 278</b>    | 1 984              | 656          | 102        | 214      | 179         | 221     |
| 15 - 19 let                             | <b>3 452</b>    | 1 778              | 445          | 98         | 132      | 93          | 123     |
| 20 - 24 let                             | <b>8 082</b>    | 4 132              | 861          | 166        | 400      | 101         | 279     |
| 25 - 29 let                             | <b>5 248</b>    | 2 771              | 505          | 149        | 146      | 110         | 239     |
| 30 - 34 let                             | <b>2 817</b>    | 1 739              | 209          | 57         | 137      | 77          | 179     |
| 35 - 39 let                             | <b>1 969</b>    | 1 279              | 238          | 47         | 67       | 70          | 156     |
| 40 - 44 let                             | <b>1 235</b>    | 927                | 189          | -3         | 41       | 56          | 104     |
| 45 - 49 let                             | <b>772</b>      | 672                | 92           | 5          | -13      | 64          | 87      |
| 50 - 54 let                             | <b>308</b>      | 435                | -12          | -20        | -7       | 53          | 48      |
| 55 - 59 let                             | <b>-67</b>      | 206                | -45          | -16        | -8       | 17          | 5       |
| 60 - 64 let                             | <b>22</b>       | 100                | -22          | -2         | -18      | 23          | 21      |
| 65 a více let                           | <b>228</b>      | 143                | 41           | -1         | -29      | 37          | 27      |



# OBYVATELSTVO

## Tab. A-1. Mezikrajské srovnání vybraných ukazatelů v roce 2009

dokončení

| v tom kraje |                 |             |          |              |           |         |                 |   |
|-------------|-----------------|-------------|----------|--------------|-----------|---------|-----------------|---|
| Liberecký   | Královéhradecký | Pardubický  | Vysočina | Jihomoravský | Olomoucký | Zlínský | Moravskoslezský |   |
| 809         | -468            | <b>503</b>  | -772     | 2 998        | -525      | -337    | -2 875          | <b>Přírůstek stěhováním</b>             |
| 304         | -167            | <b>196</b>  | -298     | 1 078        | -149      | -99     | -1 239          | z toho ženy                             |
|             |                 |             |          |              |           |         |                 | v tom ve věku:                          |
| 154         | 89              | <b>184</b>  | 69       | 4            | 48        | 26      | -286            | 0 - 14 let                              |
| 79          | 76              | <b>73</b>   | 37       | 240          | 108       | 31      | -14             | 15 - 19 let                             |
| 235         | 146             | <b>168</b>  | -111     | 1 025        | 92        | 41      | 16              | 20 - 24 let                             |
| 61          | -221            | <b>-125</b> | -387     | 1 108        | -263      | -210    | -457            | 25 - 29 let                             |
| 73          | -220            | <b>-102</b> | -280     | 430          | -270      | -204    | -529            | 30 - 34 let                             |
| 42          | -109            | <b>75</b>   | -125     | 144          | -75       | -38     | -388            | 35 - 39 let                             |
| 24          | -66             | <b>46</b>   | -53      | 158          | -79       | -40     | -377            | 40 - 44 let                             |
| 52          | -93             | <b>33</b>   | -74      | 121          | -78       | 6       | -315            | 45 - 49 let                             |
| 19          | -59             | <b>7</b>    | -18      | 13           | -5        | -24     | -223            | 50 - 54 let                             |
| 18          | -68             | <b>49</b>   | 16       | -66          | 9         | -21     | -136            | 55 - 59 let                             |
| 1           | 32              | <b>44</b>   | 58       | -58          | 1         | 16      | -84             | 60 - 64 let                             |
| 51          | 25              | <b>51</b>   | 96       | -121         | -13       | 80      | -82             | 65 a více let                           |
| -160        | -358            | <b>-281</b> | -1 164   | 483          | -1 001    | -440    | -2 754          | <b>Přírůstek vnitřním stěhováním</b>    |
| -100        | -265            | <b>-132</b> | -512     | -42          | -368      | -253    | -1 474          | z toho ženy                             |
|             |                 |             |          |              |           |         |                 | v tom ve věku:                          |
| 14          | -22             | <b>70</b>   | -2       | -289         | -12       | -4      | -389            | 0 - 14 let                              |
| -29         | -13             | <b>15</b>   | -12      | -7           | 8         | -1      | -114            | 15 - 19 let                             |
| -88         | -32             | <b>-50</b>  | -226     | 209          | -55       | -61     | -228            | 20 - 24 let                             |
| -78         | -207            | <b>-274</b> | -459     | 410          | -338      | -282    | -594            | 25 - 29 let                             |
| -22         | -131            | <b>-178</b> | -315     | 146          | -292      | -196    | -533            | 30 - 34 let                             |
| -33         | -48             | <b>30</b>   | -153     | -7           | -94       | -41     | -240            | 35 - 39 let                             |
| -15         | -17             | <b>-8</b>   | -66      | 54           | -84       | -2      | -170            | 40 - 44 let                             |
| 14          | -5              | <b>-13</b>  | -80      | 64           | -90       | 19      | -122            | 45 - 49 let                             |
| 7           | 20              | <b>-12</b>  | -21      | 24           | -11       | 6       | -114            | 50 - 54 let                             |
| 23          | 11              | <b>47</b>   | 22       | -12          | 3         | 16      | -83             | 55 - 59 let                             |
| -           | 53              | <b>45</b>   | 62       | -23          | -13       | 29      | -63             | 60 - 64 let                             |
| 47          | 33              | <b>47</b>   | 86       | -86          | -23       | 77      | -104            | 65 a více let                           |
| 969         | -110            | <b>784</b>  | 392      | 2 515        | 476       | 103     | -121            | <b>Přírůstek zahraničním stěhováním</b> |
| 404         | 98              | <b>328</b>  | 214      | 1 120        | 219       | 154     | 235             | z toho ženy                             |
|             |                 |             |          |              |           |         |                 | v tom ve věku:                          |
| 140         | 111             | <b>114</b>  | 71       | 293          | 60        | 30      | 103             | 0 - 14 let                              |
| 108         | 89              | <b>58</b>   | 49       | 247          | 100       | 32      | 100             | 15 - 19 let                             |
| 323         | 178             | <b>218</b>  | 115      | 816          | 147       | 102     | 244             | 20 - 24 let                             |
| 139         | -14             | <b>149</b>  | 72       | 698          | 75        | 72      | 137             | 25 - 29 let                             |
| 95          | -89             | <b>76</b>   | 35       | 284          | 22        | -8      | 4               | 30 - 34 let                             |
| 75          | -61             | <b>45</b>   | 28       | 151          | 19        | 3       | -148            | 35 - 39 let                             |
| 39          | -49             | <b>54</b>   | 13       | 104          | 5         | -38     | -207            | 40 - 44 let                             |
| 38          | -88             | <b>46</b>   | 6        | 57           | 12        | -13     | -193            | 45 - 49 let                             |
| 12          | -79             | <b>19</b>   | 3        | -11          | 6         | -30     | -109            | 50 - 54 let                             |
| -5          | -79             | <b>2</b>    | -6       | -54          | 6         | -37     | -53             | 55 - 59 let                             |
| 1           | -21             | <b>-1</b>   | -4       | -35          | 14        | -13     | -21             | 60 - 64 let                             |
| 4           | -8              | <b>4</b>    | 10       | -35          | 10        | 3       | 22              | 65 a více let                           |

## CIZINCI

Tab. A-2. Mezikrajské srovnání vybraných ukazatelů v roce 2009

|   | Česká republika | v tom kraje        |              |            |          |             |         |
|---|-----------------|--------------------|--------------|------------|----------|-------------|---------|
|   |                 | Hlavní město Praha | Středo-český | Jiho-český | Plzeňský | Karlovarský | Ústecký |
| <b>CIZINCI (BEZ AZYLANTŮ)</b>                   |                 |                    |              |            |          |             |         |
| <b>Cizinci (k 31. 12.)</b>                      | <b>432 503</b>  | 148 123            | 58 490       | 15 415     | 27 562   | 19 643      | 31 995  |
| z toho ženy (%)                                 | 41,2            | 42,6               | 39,5         | 41,5       | 40,5     | 44,6        | 38,3    |
| <b>VĚKOVÉ SLOŽENÍ CIZINCŮ (k 31. 12.)</b>       |                 |                    |              |            |          |             |         |
| Cizinci ve věku (%):                            |                 |                    |              |            |          |             |         |
| 0 - 14 let                                      | 8,2             | 8,6                | 7,9          | 8,2        | 7,8      | 12,7        | 9,1     |
| 15 - 19 let                                     | 3,9             | 4,2                | 3,5          | 3,8        | 3,5      | 6,4         | 4,5     |
| 20 - 24 let                                     | 10,1            | 10,3               | 9,7          | 8,9        | 12,0     | 10,0        | 10,1    |
| 25 - 29 let                                     | 14,4            | 15,3               | 14,9         | 12,3       | 15,9     | 9,9         | 11,8    |
| 30 - 34 let                                     | 14,4            | 15,1               | 15,0         | 13,7       | 14,0     | 10,7        | 12,4    |
| 35 - 39 let                                     | 12,9            | 12,8               | 13,5         | 13,0       | 12,5     | 11,9        | 12,2    |
| 40 - 44 let                                     | 10,4            | 10,3               | 10,6         | 11,2       | 10,6     | 10,2        | 10,7    |
| 45 - 49 let                                     | 9,3             | 8,9                | 9,5          | 9,9        | 9,3      | 9,6         | 10,2    |
| 50 - 54 let                                     | 6,8             | 6,3                | 7,0          | 7,5        | 6,6      | 7,0         | 7,1     |
| 55 - 59 let                                     | 4,4             | 3,8                | 4,2          | 4,9        | 3,8      | 4,3         | 5,4     |
| 60 - 64 let                                     | 2,3             | 2,0                | 2,0          | 2,9        | 1,9      | 3,1         | 2,8     |
| 65 a více let                                   | 2,9             | 2,4                | 2,2          | 3,6        | 2,1      | 4,1         | 3,9     |
| <b>VYBRANÁ STÁTNÍ OBČANSTVÍ (k 31. 12.) (%)</b> |                 |                    |              |            |          |             |         |
| Ukrajina  | 30,5            | 34,0               | 34,7         | 29,7       | 32,2     | 13,5        | 24,5    |
| Slovensko                                       | 17,0            | 12,1               | 22,8         | 16,9       | 18,3     | 7,7         | 10,3    |
| Vietnam   | 14,1            | 7,2                | 10,7         | 16,1       | 22,7     | 42,5        | 28,1    |
| Polsko  | 4,5             | 1,4                | 4,3          | 2,0        | 2,4      | 1,0         | 3,6     |
| Rusko   | 7,0             | 11,8               | 6,7          | 3,5        | 1,1      | 14,9        | 6,4     |
| <b>ZAMĚSTNANOST CIZINCŮ (k 31. 12.)</b>         |                 |                    |              |            |          |             |         |
| Počet zaměstnaných cizinců                      | <b>318 462</b>  | 107 578            | 49 902       | 10 496     | 22 714   | 9 936       | 14 161  |
| v tom podle postavení na trhu práce (%):        |                 |                    |              |            |          |             |         |
| s platným živnostenským oprávněním              | 27,6            | 21,2               | 21,6         | 34,9       | 40,9     | 62,7        | 57,4    |
| z toho podle státního občanství:                |                 |                    |              |            |          |             |         |
| Slovensko                                       | 11,2            | 11,1               | 12,4         | 11,9       | 4,5      | 3,7         | 5,3     |
| Ukrajina  | 29,9            | 37,0               | 34,3         | 29,8       | 42,3     | 10,6        | 14,8    |
| Vietnam   | 40,6            | 27,1               | 36,7         | 40,4       | 41,4     | 76,7        | 67,6    |
| evidovaní úřady práce                           | 72,4            | 78,8               | 78,4         | 65,1       | 59,1     | 37,3        | 42,6    |
| z toho podle státního občanství:                |                 |                    |              |            |          |             |         |
| Slovensko                                       | 35,2            | 32,6               | 38,9         | 36,9       | 34,1     | 28,4        | 23,0    |
| Ukrajina  | 28,5            | 36,7               | 21,1         | 29,9       | 21,4     | 24,8        | 36,4    |
| Polsko  | 7,3             | 2,3                | 11,0         | 3,2        | 5,5      | 9,6         | 2,4     |
| Vietnam   | 5,7             | 0,6                | 9,9          | 6,5        | 16,5     | 7,8         | 3,6     |
| Rusko   | 1,2             | 1,9                | 0,7          | 1,1        | 0,3      | 5,8         | 1,9     |

Tab. A-2. Mezikrajské srovnání vybraných ukazatelů v roce 2009

| v tom kraje |                 |               |          |              |           |         |                 |   |
|-------------|-----------------|---------------|----------|--------------|-----------|---------|-----------------|---|
| Liberecký   | Královéhradecký | Pardubický    | Vysočina | Jihomoravský | Olomoucký | Zlínský | Moravskoslezský |   |
|             |                 |               |          |              |           |         |                 | <b>CIZINCI (BEZ AZYLANTŮ)</b>                   |
| 17 309      | 15 244          | <b>11 972</b> | 8 583    | 36 907       | 9 440     | 8 133   | 23 687          | <b>Cizinci (k 31. 12.)</b>                      |
| 45,2        | 42,5            | <b>42,3</b>   | 42,3     | 39,0         | 43,3      | 40,8    | 35,8            | z toho ženy (%)                                 |
|             |                 |               |          |              |           |         |                 | <b>VĚKOVÉ SLOŽENÍ CIZINCŮ (k 31. 12.)</b>       |
|             |                 |               |          |              |           |         |                 | Cizinci ve věku (%):                            |
| 7,8         | 6,6             | <b>5,9</b>    | 7,8      | 6,8          | 7,4       | 7,4     | 6,5             | 0 - 14 let                                      |
| 3,7         | 3,2             | <b>2,4</b>    | 3,6      | 3,4          | 4,5       | 3,5     | 3,3             | 15 - 19 let                                     |
| 10,4        | 9,6             | <b>12,0</b>   | 10,0     | 9,6          | 11,8      | 7,5     | 8,3             | 20 - 24 let                                     |
| 14,9        | 14,2            | <b>17,1</b>   | 14,5     | 15,9         | 13,6      | 13,0    | 11,5            | 25 - 29 let                                     |
| 13,8        | 14,1            | <b>15,3</b>   | 15,9     | 16,0         | 13,3      | 15,2    | 12,5            | 30 - 34 let                                     |
| 11,9        | 12,7            | <b>12,7</b>   | 13,1     | 13,8         | 12,9      | 15,0    | 13,4            | 35 - 39 let                                     |
| 9,2         | 10,1            | <b>10,1</b>   | 10,7     | 10,2         | 9,4       | 10,6    | 11,6            | 40 - 44 let                                     |
| 8,1         | 9,3             | <b>9,0</b>    | 9,5      | 9,1          | 8,5       | 9,2     | 10,4            | 45 - 49 let                                     |
| 7,5         | 7,4             | <b>6,8</b>    | 7,0      | 6,8          | 6,4       | 6,7     | 7,6             | 50 - 54 let                                     |
| 6,5         | 6,1             | <b>4,6</b>    | 3,9      | 4,0          | 4,9       | 5,1     | 5,0             | 55 - 59 let                                     |
| 3,2         | 3,6             | <b>2,0</b>    | 2,1      | 2,0          | 3,0       | 3,1     | 3,3             | 60 - 64 let                                     |
| 2,9         | 3,1             | <b>2,1</b>    | 1,9      | 2,4          | 4,2       | 3,8     | 6,5             | 65 a více let                                   |
|             |                 |               |          |              |           |         |                 | <b>VYBRANÁ STÁTNÍ OBČANSTVÍ (k 31. 12.) (%)</b> |
| 33,3        | 36,1            | <b>34,7</b>   | 36,0     | 36,4         | 22,2      | 14,7    | 8,9             | Ukrajina  |
| 19,9        | 15,6            | <b>20,8</b>   | 18,9     | 19,5         | 29,0      | 40,3    | 27,7            | Slovensko                                       |
| 13,3        | 10,5            | <b>12,5</b>   | 15,0     | 12,5         | 12,6      | 10,8    | 19,7            | Vietnam   |
| 9,0         | 15,1            | <b>10,7</b>   | 2,2      | 1,8          | 5,8       | 4,3     | 23,1            | Polsko  |
| 2,8         | 1,8             | <b>1,6</b>    | 1,8      | 2,5          | 2,7       | 3,1     | 2,2             | Rusko   |
|             |                 |               |          |              |           |         |                 | <b>ZAMĚSTNANOST CIZINCŮ (k 31. 12.)</b>         |
| 11 492      | 12 007          | <b>11 520</b> | 5 888    | 33 203       | 5 459     | 6 863   | 17 243          | Počet zaměstnaných cizinců                      |
|             |                 |               |          |              |           |         |                 | v tom podle postavení na trhu práce (%):        |
| 30,5        | 24,8            | <b>20,8</b>   | 36,4     | 20,8         | 34,9      | 25,5    | 30,3            | s platným živnostenským oprávněním              |
|             |                 |               |          |              |           |         |                 | z toho podle státního občanství:                |
| 9,1         | 10,6            | <b>13,9</b>   | 10,6     | 17,7         | 16,5      | 41,2    | 19,4            | Slovensko                                       |
| 32,9        | 43,5            | <b>38,0</b>   | 36,2     | 28,4         | 23,7      | 15,1    | 7,2             | Ukrajina  |
| 41,3        | 27,1            | <b>34,5</b>   | 36,0     | 32,5         | 29,6      | 25,0    | 52,2            | Vietnam   |
| 69,5        | 75,2            | <b>79,2</b>   | 63,6     | 79,2         | 65,1      | 74,5    | 69,7            | evidovaní úřady práce                           |
|             |                 |               |          |              |           |         |                 | z toho podle státního občanství:                |
| 28,4        | 22,0            | <b>23,5</b>   | 31,0     | 41,9         | 50,3      | 58,5    | 52,4            | Slovensko                                       |
| 26,8        | 35,6            | <b>25,0</b>   | 30,9     | 32,0         | 19,3      | 12,1    | 5,6             | Ukrajina  |
| 20,8        | 24,2            | <b>6,8</b>    | 2,5      | 1,7          | 8,0       | 2,7     | 28,5            | Polsko  |
| 3,6         | 4,9             | <b>20,8</b>   | 5,6      | 2,0          | 6,7       | 3,9     | 2,0             | Vietnam   |
| 0,8         | 0,5             | <b>0,5</b>    | 0,4      | 0,6          | 0,5       | 0,9     | 0,4             | Rusko   |

## CIZINCI

**Tab. A-2. Mezikrajské srovnání vybraných ukazatelů v roce 2009**

dokončení

|  | Česká republika | v tom kraje        |              |            |          |             |         |
|--|-----------------|--------------------|--------------|------------|----------|-------------|---------|
|  |                 | Hlavní město Praha | Středo-český | Jiho-český | Plzeňský | Karlovarský | Ústecký |
| <b>CIZINCI EVIDOVANÍ ÚŘADY PRÁCE PODLE CZ-NACE (k 31. 12.) (%)</b>             |                 |                    |              |            |          |             |         |
| A Zemědělství, lesnictví a rybářství   | 2,2             | 0,7                | 4,5          | 3,5        | 3,0      | 1,3         | 4,5     |
| B - E Průmysl celkem   | 31,5            | 8,9                | 40,2         | 54,8       | 67,9     | 36,2        | 44,8    |
| B Těžba a dobývání   | 1,7             | 0,4                | 0,2          | 0,1        | 0,2      | 0,4         | 0,2     |
| C Zpracovatelský průmysl   | 29,3            | 8,2                | 39,5         | 54,0       | 66,6     | 34,9        | 43,7    |
| D Výroba a rozvod elektřiny, plynu, tepla, klimatizovaného vzduchu             | 0,1             | 0,1                | 0,0          | 0,4        | 0,1      | 0,1         | 0,1     |
| E Zásobování vodou; činnosti související s odpadními vodami, odpady a sanacemi | 0,4             | 0,2                | 0,5          | 0,2        | 1,1      | 0,8         | 0,8     |
| F Stavebnictví   | 20,3            | 23,8               | 10,3         | 11,5       | 7,2      | 12,7        | 21,8    |
| G Velkoobchod, maloobchod; opravy a údržba motorových vozidel                  | 10,6            | 17,6               | 8,9          | 5,2        | 5,0      | 15,9        | 7,6     |
| H Doprava a skladování   | 2,8             | 2,7                | 5,1          | 4,0        | 2,0      | 4,0         | 2,3     |
| I Ubytování, stravování a pohostinství   | 2,8             | 4,5                | 1,1          | 3,1        | 1,5      | 7,1         | 3,1     |
| J Informační a komunikační činnosti  | 3,7             | 6,8                | 0,5          | 1,1        | 0,5      | 0,4         | 0,3     |
| K Peněžnictví a pojišťovnictví   | 1,1             | 2,5                | 0,1          | 0,1        | 0,1      | 0,4         | 0,1     |
| L Činnosti v oblasti nemovitostí   | 4,9             | 10,0               | 3,3          | 2,6        | 0,8      | 2,8         | 1,9     |
| M Profesionální, vědecké a technické činnosti                                  | 6,8             | 8,8                | 9,0          | 5,4        | 5,2      | 2,7         | 3,8     |
| N Administrativní a podpůrné činnosti  | 5,9             | 4,6                | 13,5         | 2,4        | 2,8      | 2,7         | 1,5     |
| O Veřejná správa a obrana; povinné sociální zabezpečení                        | 0,2             | 0,3                | 0,1          | 0,1        | 0,0      | 0,2         | 0,2     |
| P Vzdělávání   | 2,0             | 2,8                | 0,4          | 2,3        | 0,8      | 1,3         | 1,9     |
| Q Zdravotní a sociální péče  | 2,6             | 2,6                | 1,0          | 2,3        | 1,2      | 7,3         | 3,9     |
| R Kulturní, zábavní a rekreační činnosti                                       | 0,7             | 1,0                | 0,2          | 0,7        | 0,7      | 2,2         | 1,0     |
| S Ostatní činnosti   | 1,7             | 2,0                | 1,8          | 1,0        | 1,1      | 3,0         | 1,3     |
| U Činnosti exterritoriálních organizací a orgánů                               | 0,1             | 0,3                | 0,0          | 0,0        | 0,0      | -           | 0,0     |
| <b>CIZINCI EVIDOVANÍ ÚŘADY PRÁCE PODLE KZAM (k 31. 12.) (%)</b>                |                 |                    |              |            |          |             |         |
| zákonodárci, vedoucí a řídicí pracovníci                                       | 3,3             | 4,5                | 2,1          | 3,7        | 2,1      | 3,6         | 5,4     |
| vědečtí a odborní duševní pracovníci   | 9,1             | 13,6               | 2,4          | 6,1        | 2,6      | 7,9         | 8,5     |
| techničtí, zdravotničtí a pedagogičtí pracovníci                               | 8,6             | 12,6               | 5,5          | 4,4        | 3,0      | 8,2         | 7,0     |
| nižší administrativní pracovníci   | 3,8             | 6,2                | 2,6          | 2,0        | 2,1      | 5,4         | 1,9     |
| provozní pracovníci ve službách a obchodě                                      | 6,3             | 10,2               | 3,5          | 5,3        | 4,1      | 16,8        | 5,6     |
| kvalifikovaní dělníci v zemědělství a lesnictví                                | 1,1             | 0,2                | 1,6          | 2,1        | 1,4      | 0,8         | 1,8     |
| řemeslníci a kvalifikovaní výrobci, zpracovatelé a opraváři                    | 21,1            | 8,9                | 21,4         | 32,8       | 32,0     | 29,1        | 35,4    |
| obsluha strojů a zařízení pomocní a nekvalifikovaní pracovníci                 | 15,1            | 3,6                | 29,5         | 25,8       | 24,6     | 13,4        | 17,8    |
| příslušníci armády   | 31,6            | 40,1               | 31,1         | 17,7       | 28,1     | 14,8        | 16,7    |
|  | 0,1             | 0,1                | 0,2          | -          | 0,0      | -           | -       |

Zdroj: Počet a složení cizinců - Ředitelství služby cizinecké policie Ministerstva vnitra ČR; zaměstnanost: evidovaní úřady práce - MPSV; zaměstnanost: s platným živnostenským oprávněním - MPO

Tab. A-2. Mezikrajské srovnání vybraných ukazatelů v roce 2009

dokončení

| v tom kraje |                 |             |          |              |           |         |                 |  |
|-------------|-----------------|-------------|----------|--------------|-----------|---------|-----------------|--|
| Liberecký   | Královéhradecký | Pardubický  | Vysočina | Jihomoravský | Olomoucký | Zlínský | Moravskoslezský |  |
|             |                 |             |          |              |           |         |                 | <b>CIZINCI EVIDOVANÍ ÚŘADY PRÁCE PODLE CZ-NACE (k 31. 12.) (%)</b>             |
| 2,0         | 2,8             | <b>1,4</b>  | 5,1      | 3,0          | 2,3       | 0,8     | 0,5             | A Zemědělství, lesnictví a rybářství   |
| 62,7        | 44,9            | <b>51,9</b> | 57,8     | 24,3         | 38,2      | 50,4    | 52,4            | B - E Průmysl celkem   |
| 0,1         | 0,1             | <b>0,1</b>  | 1,2      | 0,2          | 0,1       | -       | 27,5            | B Těžba a dobývání   |
| 62,1        | 44,3            | <b>51,7</b> | 56,4     | 23,4         | 37,7      | 50,2    | 24,2            | C Zpracovatelský průmysl   |
|             |                 |             |          |              |           |         |                 | D Výroba a rozvod elektřiny, plynu, tepla, klimatizovaného vzduchu             |
| 0,0         | 0,0             | <b>0,0</b>  | 0,1      | 0,2          | 0,1       | 0,0     | 0,4             | E Zásobování vodou; činnosti související s odpadními vodami, odpady a sanacemi |
| 0,5         | 0,6             | <b>0,2</b>  | 0,1      | 0,5          | 0,5       | 0,2     | 0,2             | F Stavebnictví   |
| 18,8        | 24,6            | <b>22,5</b> | 15,8     | 32,8         | 19,7      | 18,0    | 20,6            | G Velkoobchod, maloobchod; opravy a údržba motorových vozidel                  |
| 4,3         | 4,3             | <b>3,1</b>  | 4,7      | 6,5          | 7,1       | 7,1     | 3,9             | H Doprava a skladování   |
| 0,8         | 1,6             | <b>1,0</b>  | 1,8      | 1,8          | 3,8       | 2,6     | 2,6             | I Ubytování, stravování a pohostinství   |
| 1,6         | 2,0             | <b>0,9</b>  | 2,1      | 1,4          | 3,4       | 2,4     | 1,7             | J Informační a komunikační činnosti  |
| 0,1         | 0,3             | <b>0,2</b>  | 0,2      | 7,4          | 0,7       | 0,6     | 2,3             | K Peněžnictví a pojišťovnictví   |
| 0,0         | 0,3             | <b>0,0</b>  | 0,1      | 1,0          | 0,3       | 0,2     | 0,5             | L Činnosti v oblasti nemovitostí   |
| 0,6         | 1,3             | <b>2,3</b>  | 1,1      | 1,8          | 0,4       | 0,7     | 0,7             | M Profesionální, vědecké a technické činnosti                                  |
| 0,9         | 2,7             | <b>4,0</b>  | 3,5      | 7,0          | 6,2       | 4,0     | 2,5             | N Administrativní a podpůrné činnosti  |
| 3,6         | 8,5             | <b>8,8</b>  | 2,5      | 4,9          | 3,0       | 1,1     | 1,9             | O Veřejná správa a obrana; povinné sociální zabezpečení                        |
| 0,0         | 0,1             | <b>0,0</b>  | 0,2      | 0,3          | 0,2       | 0,2     | 0,2             | P Vzdělávání   |
| 0,5         | 1,0             | <b>0,8</b>  | 0,9      | 2,8          | 4,6       | 5,6     | 2,4             | Q Zdravotní a sociální péče  |
| 2,5         | 2,7             | <b>1,6</b>  | 3,0      | 3,0          | 6,1       | 4,5     | 5,8             | R Kulturní, zábavní a rekreační činnosti                                       |
| 0,8         | 0,1             | <b>0,2</b>  | 0,2      | 0,8          | 1,2       | 0,4     | 0,9             | S Ostatní činnosti   |
| 0,5         | 2,5             | <b>1,2</b>  | 1,0      | 1,1          | 2,7       | 1,3     | 1,1             | U Činnosti exteriorních organizací a orgánů                                    |
| 0,0         | 0,0             | -           | -        | 0,1          | -         | -       | 0,1             |  |
|             |                 |             |          |              |           |         |                 | <b>CIZINCI EVIDOVANÍ ÚŘADY PRÁCE PODLE KZAM (k 31. 12.) (%)</b>                |
|             |                 |             |          |              |           |         |                 | zákonodárci, vedoucí a řídicí pracovníci                                       |
| 1,4         | 1,2             | <b>1,2</b>  | 3,4      | 2,9          | 3,3       | 2,7     | 4,2             | vědeční a odborní  |
| 2,8         | 3,3             | <b>2,9</b>  | 5,3      | 14,1         | 12,5      | 8,6     | 10,3            | duševní pracovníci   |
| 3,5         | 3,3             | <b>4,1</b>  | 6,4      | 8,9          | 8,6       | 11,1    | 9,6             | techničtí, zdravotničtí a pedagogičtí pracovníci                               |
| 1,3         | 1,8             | <b>0,8</b>  | 1,0      | 4,0          | 2,3       | 1,5     | 1,9             | nižší administrativní pracovníci   |
| 3,8         | 3,5             | <b>1,9</b>  | 3,6      | 3,6          | 6,1       | 4,3     | 3,1             | provozní pracovníci ve službách a obchodě                                      |
| 1,4         | 1,4             | <b>0,9</b>  | 2,9      | 2,5          | 1,3       | 0,4     | 0,3             | kvalifikovaní dělníci v zemědělství a lesnictví                                |
|             |                 |             |          |              |           |         |                 | řemeslníci a kvalifikovaní výrobci, zpracovatelé a opraváři                    |
| 33,2        | 34,6            | <b>25,1</b> | 30,9     | 14,8         | 38,3      | 35,5    | 55,2            | obsluha strojů a zařízení  |
| 41,1        | 23,8            | <b>22,8</b> | 23,0     | 10,1         | 9,2       | 24,0    | 9,1             | pomocní a nekvalifikovaní pracovníci   |
| 11,5        | 27,1            | <b>40,2</b> | 23,4     | 39,0         | 18,3      | 11,9    | 6,4             | příslušníci armády   |
| 0,0         | 0,0             | -           | -        | 0,0          | 0,0       | 0,0     | -               |  |

Zdroj: Počet a složení cizinců - Ředitelství služby cizinecké policie Ministerstva vnitra ČR; zaměstnanost: evidovaní úřady práce - MPSV; zaměstnanost: s platným živnostenským oprávněním - MPO

# VÝBĚROVÉ ŠETŘENÍ PRACOVNÍCH SIL

Tab. A-3. Mezikrajské srovnání vybraných ukazatelů v roce 2009

|  | Česká republika | v tom kraje        |                |              |              |              |              |
|--|-----------------|--------------------|----------------|--------------|--------------|--------------|--------------|
|  |                 | Hlavní město Praha | Středo-český   | Jiho-český   | Plzeňský     | Karlovarský  | Ústecký      |
| <b>OBYVATELSTVO</b>                                |                 |                    |                |              |              |              |              |
| <b>VE VĚKU 15 A VÍCE LET</b>                       |                 |                    |                |              |              |              |              |
| <b>(tis. osob)</b>                                 | <b>9 009,3</b>  | <b>1 088,0</b>     | <b>1 055,1</b> | <b>546,0</b> | <b>492,3</b> | <b>263,9</b> | <b>710,2</b> |
| v tom:   |                 |                    |                |              |              |              |              |
| muži   | 4 391,2         | 525,6              | 518,6          | 267,7        | 242,2        | 128,5        | 348,2        |
| ženy   | 4 618,2         | 562,4              | 536,6          | 278,4        | 250,0        | 135,4        | 362,0        |
| <b>z toho podle dosaženého vzdělání (%):</b>       |                 |                    |                |              |              |              |              |
| bez vzdělání a předškolní výchova                  | 0,2             | 0,1                | 0,1            | .            | 0,2          | 0,2          | 0,4          |
| základní   | 17,4            | 10,6               | 16,5           | 17,4         | 17,0         | 24,6         | 23,1         |
| střední bez maturity                               | 35,8            | 20,3               | 38,0           | 36,6         | 37,5         | 37,7         | 40,6         |
| střední s maturitou                                | 33,9            | 43,2               | 34,5           | 34,4         | 33,7         | 29,2         | 29,4         |
| vysokoškolské                                      | 12,7            | 25,8               | 10,9           | 11,5         | 11,7         | 8,3          | 6,6          |
| <b>z toho vybrané obory vzdělání ISCED 97 (%):</b> |                 |                    |                |              |              |              |              |
| všeobecně vzdělávací programy                      | 22,3            | 18,7               | 21,2           | 21,8         | 20,9         | 27,9         | 27,1         |
| příprava učitelů a pedagogika                      | 3,3             | 3,1                | 3,1            | 3,6          | 3,5          | 3,5          | 2,4          |
| umění  | 1,5             | 3,6                | 1,6            | 1,0          | 0,8          | 1,0          | 1,0          |
| humanitní vědy                                     | 0,6             | 1,9                | 0,5            | 0,5          | 0,6          | 0,2          | 0,2          |
| společenské a behaviorální vědy a nauky            | 4,9             | 11,4               | 7,5            | 3,4          | 1,4          | 0,7          | 2,8          |
| obchod a správa                                    | 9,9             | 9,8                | 8,2            | 12,3         | 13,2         | 11,7         | 10,8         |
| právo  | 0,7             | 2,2                | 0,6            | 0,4          | 0,5          | 0,4          | 0,3          |
| vědy o živé přírodě                                | 0,3             | 0,7                | 0,3            | 0,3          | 0,3          | .            | 0,2          |
| vědy o neživé přírodě                              | 0,9             | 1,8                | 1,0            | 0,5          | 0,4          | 0,5          | 1,3          |
| technika a technická řemesla                       | 22,5            | 19,0               | 23,6           | 22,0         | 24,4         | 17,8         | 22,0         |
| výroba a zpracování                                | 9,1             | 5,4                | 7,9            | 9,0          | 7,7          | 9,6          | 8,4          |
| architektura a stavebnictví                        | 6,7             | 6,2                | 6,4            | 6,5          | 7,0          | 7,0          | 7,6          |
| zemědělství, lesnictví a rybářství                 | 4,0             | 1,8                | 4,4            | 5,8          | 5,0          | 3,6          | 3,1          |
| zdravotnictví                                      | 4,0             | 4,6                | 4,2            | 4,3          | 4,9          | 4,3          | 3,3          |
| osobní služby                                      | 5,0             | 4,9                | 5,3            | 4,8          | 4,7          | 7,7          | 5,4          |
| přepravní služby a spoje                           | 1,4             | 1,4                | 1,3            | 1,2          | 2,0          | 2,0          | 1,7          |
| bezpečnostní služby                                | 0,6             | 0,4                | 0,8            | 0,9          | 1,1          | 1,1          | 0,6          |
| <b>PRACOVNÍ SÍLA (tis. osob)</b>                   | <b>5 286,5</b>  | <b>680,8</b>       | <b>629,2</b>   | <b>321,2</b> | <b>293,2</b> | <b>161,5</b> | <b>406,6</b> |
| v tom:   |                 |                    |                |              |              |              |              |
| muži   | 2 999,1         | 378,8              | 361,6          | 183,4        | 166,6        | 90,7         | 238,1        |
| ženy   | 2 287,4         | 302,0              | 267,6          | 137,8        | 126,6        | 70,8         | 168,6        |
| v tom ve věku (%):                                 |                 |                    |                |              |              |              |              |
| 15 - 29 let  | 19,7            | 18,5               | 20,1           | 19,5         | 19,7         | 21,2         | 20,6         |
| 30 - 44 let  | 40,9            | 39,3               | 41,8           | 40,3         | 40,0         | 39,2         | 41,9         |
| 45 - 59 let  | 34,3            | 32,6               | 33,2           | 35,8         | 35,1         | 33,7         | 33,4         |
| 60 a více let                                      | 5,1             | 9,6                | 4,9            | 4,3          | 5,2          | 5,8          | 4,0          |
| v tom:   |                 |                    |                |              |              |              |              |
| <b>zaměstnaní v NH (tis. osob)</b>                 | <b>4 934,3</b>  | <b>660,0</b>       | <b>601,4</b>   | <b>307,4</b> | <b>274,8</b> | <b>143,9</b> | <b>365,7</b> |
| v tom:   |                 |                    |                |              |              |              |              |
| muži   | 2 823,7         | 367,5              | 347,6          | 175,9        | 158,0        | 81,1         | 219,0        |
| ženy   | 2 110,5         | 292,5              | 253,8          | 131,6        | 116,8        | 62,8         | 146,7        |
| v tom ve věku (%):                                 |                 |                    |                |              |              |              |              |
| 15 - 29 let  | 18,7            | 18,0               | 19,1           | 18,9         | 18,9         | 19,1         | 19,0         |
| 30 - 44 let  | 41,3            | 39,4               | 42,2           | 40,6         | 40,4         | 40,4         | 42,7         |
| 45 - 59 let  | 34,7            | 32,9               | 33,7           | 36,1         | 35,3         | 34,3         | 34,0         |
| 60 a více let                                      | 5,3             | 9,7                | 4,9            | 4,5          | 5,4          | 6,2          | 4,3          |

# VÝBĚROVÉ ŠETŘENÍ PRACOVNÍCH SIL

Tab. A-3. Mezikrajské srovnání vybraných ukazatelů v roce 2009

| v tom kraje  |                 |              |              |              |              |              |                 |   |
|--------------|-----------------|--------------|--------------|--------------|--------------|--------------|-----------------|---|
| Liberecký    | Královéhradecký | Pardubický   | Vysočina     | Jihomoravský | Olomoucký    | Zlínský      | Moravskoslezský |   |
| <b>373,5</b> | <b>475,8</b>    | <b>440,9</b> | <b>441,2</b> | <b>990,0</b> | <b>551,8</b> | <b>509,0</b> | <b>1 071,5</b>  | <b>OBYVATELSTVO VE VĚKU 15 A VÍCE LET (tis. osob)</b> |
| 181,5        | 231,3           | <b>215,7</b> | 217,7        | 478,9        | 267,7        | 246,3        | 521,3           | v tom: muži   |
| 192,1        | 244,5           | <b>225,2</b> | 223,5        | 511,1        | 284,1        | 262,8        | 550,2           | ženy  |
|              |                 |              |              |              |              |              |                 | <b>z toho podle dosaženého vzdělání (%):</b>          |
| 0,3          | 0,3             | .            | 0,2          | 0,1          | .            | .            | 0,2             | bez vzdělání a předškolní výchova                     |
| 18,8         | 16,2            | <b>16,8</b>  | 16,9         | 16,7         | 17,9         | 19,2         | 19,9            | základní  |
| 41,9         | 38,9            | <b>40,5</b>  | 39,6         | 34,2         | 38,7         | 36,5         | 37,0            | střední bez maturity                                  |
| 30,1         | 33,1            | <b>31,7</b>  | 33,7         | 33,5         | 33,9         | 32,9         | 31,6            | střední s maturitou                                   |
| 8,9          | 11,5            | <b>11,0</b>  | 9,6          | 15,5         | 9,4          | 11,4         | 11,4            | vysokoškolské   |
|              |                 |              |              |              |              |              |                 | <b>z toho vybrané obory vzdělání ISCED 97 (%):</b>    |
| 22,7         | 20,6            | <b>20,7</b>  | 21,1         | 22,0         | 22,4         | 23,2         | 25,0            | všeobecně vzdělávací programy                         |
| 3,7          | 3,7             | <b>3,8</b>   | 3,3          | 3,5          | 3,4          | 3,2          | 3,5             | příprava učitelů a pedagogika                         |
| 2,0          | 1,7             | <b>0,9</b>   | 1,0          | 1,5          | 1,0          | 1,1          | 0,9             | umění   |
| 0,4          | 0,5             | <b>0,3</b>   | 0,3          | 0,7          | 0,5          | 0,5          | 0,3             | humanitní vědy  |
| 3,4          | 1,3             | <b>1,3</b>   | 4,7          | 7,1          | 4,8          | 3,8          | 3,0             | společenské a behaviorální vědy a nauky               |
| 9,6          | 11,5            | <b>12,2</b>  | 8,9          | 6,4          | 9,1          | 10,3         | 10,5            | obchod a správa                                       |
| 0,4          | 0,6             | <b>0,2</b>   | 0,3          | 0,7          | 0,2          | 0,3          | 0,5             | právo   |
| 0,4          | 0,3             | <b>0,2</b>   | 0,1          | 0,4          | 0,3          | 0,1          | 0,3             | vědy o živé přírodě                                   |
| 0,7          | 0,5             | <b>0,9</b>   | 0,4          | 0,9          | 0,9          | 0,7          | 0,7             | vědy o neživé přírodě                                 |
| 21,2         | 23,6            | <b>23,3</b>  | 24,1         | 22,7         | 23,3         | 24,2         | 23,6            | technika a technická řemesla                          |
| 13,7         | 11,2            | <b>11,3</b>  | 13,3         | 9,4          | 9,2          | 9,8          | 9,0             | výroba a zpracování                                   |
| 7,1          | 6,0             | <b>6,7</b>   | 5,3          | 7,6          | 6,7          | 7,0          | 6,3             | architektura a stavebnictví                           |
| 3,2          | 4,8             | <b>5,9</b>   | 6,2          | 4,1          | 4,9          | 3,5          | 3,1             | zemědělství, lesnictví a rybářství                    |
| 3,3          | 4,9             | <b>3,2</b>   | 3,5          | 4,5          | 3,7          | 3,7          | 3,5             | zdravotnictví   |
| 5,3          | 5,0             | <b>5,2</b>   | 4,2          | 4,1          | 4,7          | 4,9          | 5,2             | osobní služby   |
| 1,2          | 1,2             | <b>1,6</b>   | 1,1          | 1,2          | 1,7          | 0,8          | 1,5             | převážné služby a spoje                               |
| 0,3          | 0,6             | <b>0,8</b>   | 0,4          | 0,6          | 0,8          | 0,6          | 0,5             | bezpečnostní služby                                   |
| <b>214,0</b> | <b>276,0</b>    | <b>254,9</b> | <b>255,5</b> | <b>568,6</b> | <b>316,6</b> | <b>290,9</b> | <b>617,2</b>    | <b>PRACOVNÍ SÍLA (tis. osob)</b>                      |
| 122,8        | 155,0           | <b>143,9</b> | 146,1        | 322,2        | 179,4        | 163,2        | 347,5           | v tom: muži   |
| 91,3         | 121,0           | <b>111,1</b> | 109,4        | 246,3        | 137,3        | 127,8        | 269,8           | ženy  |
|              |                 |              |              |              |              |              |                 | v tom ve věku (%):                                    |
| 21,4         | 19,1            | <b>19,4</b>  | 20,7         | 18,9         | 20,3         | 18,6         | 20,1            | 15 - 29 let   |
| 40,7         | 40,9            | <b>41,3</b>  | 39,6         | 41,5         | 41,4         | 40,9         | 41,5            | 30 - 44 let   |
| 33,2         | 34,5            | <b>35,4</b>  | 34,7         | 34,6         | 35,0         | 36,1         | 35,0            | 45 - 59 let   |
| 4,7          | 5,5             | <b>4,0</b>   | 5,1          | 5,0          | 3,3          | 4,4          | 3,4             | 60 a více let   |
| <b>197,3</b> | <b>254,7</b>    | <b>238,5</b> | <b>241,1</b> | <b>529,7</b> | <b>292,4</b> | <b>269,8</b> | <b>557,5</b>    | <b>zaměstnaní v NH (tis. osob)</b>                    |
| 113,7        | 145,6           | <b>136,2</b> | 139,3        | 302,4        | 168,5        | 151,9        | 317,0           | v tom: muži   |
| 83,5         | 109,2           | <b>102,4</b> | 101,8        | 227,3        | 123,9        | 117,8        | 240,5           | ženy  |
|              |                 |              |              |              |              |              |                 | v tom ve věku (%):                                    |
| 20,3         | 18,0            | <b>18,8</b>  | 19,2         | 18,2         | 19,2         | 17,5         | 18,6            | 15 - 29 let   |
| 41,2         | 41,5            | <b>41,5</b>  | 40,2         | 41,9         | 41,8         | 41,3         | 42,5            | 30 - 44 let   |
| 33,5         | 34,8            | <b>35,5</b>  | 35,4         | 34,8         | 35,7         | 36,6         | 35,3            | 45 - 59 let   |
| 5,1          | 5,7             | <b>4,2</b>   | 5,2          | 5,1          | 3,3          | 4,6          | 3,5             | 60 a více let   |

# VÝBĚROVÉ ŠETŘENÍ PRACOVNÍCH SIL

**Tab. A-3. Mezikrajské srovnání vybraných ukazatelů v roce 2009**

1. pokračování

|   | Česká republika | v tom kraje        |              |              |              |              |              |
|---|-----------------|--------------------|--------------|--------------|--------------|--------------|--------------|
|   |                 | Hlavní město Praha | Středočeský  | Jihočeský    | Plzeňský     | Karlovarský  | Ústecký      |
| <b>nezaměstnaní (tis. osob)</b>                                   | <b>352,2</b>    | <b>20,8</b>        | <b>27,8</b>  | <b>13,7</b>  | <b>18,4</b>  | <b>17,6</b>  | <b>40,9</b>  |
| v tom:  |                 |                    |              |              |              |              |              |
| muži  | 175,4           | 11,3               | 14,0         | 7,6          | 8,6          | 9,6          | 19,1         |
| ženy  | 176,8           | 9,5                | 13,8         | 6,2          | 9,8          | 8,1          | 21,8         |
| v tom ve věku (%):  |                 |                    |              |              |              |              |              |
| 15 - 29 let   | 34,4            | 34,7               | 42,4         | 34,4         | 31,4         | 38,4         | 34,8         |
| 30 - 44 let   | 34,2            | 36,4               | 32,2         | 35,3         | 34,7         | 29,9         | 35,6         |
| 45 - 59 let   | 29,0            | 23,7               | 21,2         | 29,4         | 32,0         | 29,1         | 28,0         |
| 60 a více let   | 2,4             | 5,1                | 4,2          | .            | .            | .            | 1,6          |
| <b>EKONOMICKY NEAKTIVNÍ OBYVATELSTVO (tis. osob)</b>              | <b>3 722,9</b>  | <b>407,2</b>       | <b>425,9</b> | <b>224,8</b> | <b>199,0</b> | <b>102,4</b> | <b>303,6</b> |
| v tom:  |                 |                    |              |              |              |              |              |
| muži  | 1 392,1         | 146,8              | 156,9        | 84,3         | 75,6         | 37,8         | 110,2        |
| ženy  | 2 330,8         | 260,3              | 269,0        | 140,6        | 123,4        | 64,5         | 193,4        |
| v tom ve věku (%):  |                 |                    |              |              |              |              |              |
| 15 - 29 let   | 28,6            | 28,6               | 27,0         | 28,8         | 27,9         | 28,3         | 28,4         |
| 30 - 44 let   | 8,1             | 10,3               | 9,2          | 7,3          | 7,8          | 8,5          | 8,7          |
| 45 - 59 let   | 9,0             | 6,2                | 9,3          | 8,3          | 7,8          | 10,3         | 11,5         |
| 60 a více let   | 54,3            | 54,8               | 54,5         | 55,5         | 56,5         | 52,9         | 51,3         |
| <b>z toho podle důvodu ekonomické neaktivity (%):</b>             |                 |                    |              |              |              |              |              |
| řádní starobní důchodci   | 53,0            | 54,0               | 52,5         | 54,3         | 54,9         | 52,5         | 51,2         |
| invalidní důchodci  | 6,9             | 5,2                | 7,8          | 6,9          | 6,7          | 7,7          | 8,0          |
| studují na střední škole (vč. učňů)                               | 13,7            | 11,4               | 13,9         | 13,6         | 13,8         | 14,8         | 13,5         |
| studují na vysoké škole osobní či rodinný důvod (vč. péče o děti) | 8,5             | 12,2               | 6,9          | 8,9          | 7,6          | 5,0          | 5,5          |
| zdravotní důvody  | 9,5             | 10,9               | 10,8         | 9,0          | 9,8          | 11,0         | 11,8         |
| <b>z toho ve věku 20 - 59 let (tis. osob):</b>                    | <b>1 124,6</b>  | <b>128,1</b>       | <b>128,3</b> | <b>64,7</b>  | <b>56,4</b>  | <b>31,4</b>  | <b>101,6</b> |
| z toho podle důvodu ekonomické neaktivity (%):                    |                 |                    |              |              |              |              |              |
| řádní starobní důchodci   | 8,3             | 5,3                | 8,3          | 8,2          | 6,6          | 8,3          | 9,3          |
| invalidní důchodci  | 14,5            | 11,4               | 14,7         | 14,6         | 15,0         | 19,8         | 17,6         |
| studují na střední škole (vč. učňů)                               | 3,9             | 2,0                | 5,2          | 4,0          | 4,1          | 3,8          | 3,9          |
| studují na vysoké škole osobní či rodinný důvod (vč. péče o děti) | 25,9            | 36,3               | 20,5         | 28,5         | 24,6         | 14,9         | 15,5         |
| zdravotní důvody  | 31,2            | 34,7               | 35,6         | 30,9         | 34,3         | 35,0         | 34,4         |
| <b>ZAMĚSTNANÍ V NH (tis. osob)</b>                                | <b>4 934,3</b>  | <b>660,0</b>       | <b>601,4</b> | <b>307,4</b> | <b>274,8</b> | <b>143,9</b> | <b>365,7</b> |
| v tom:  |                 |                    |              |              |              |              |              |
| muži  | 2 823,7         | 367,5              | 347,6        | 175,9        | 158,0        | 81,1         | 219,0        |
| ženy  | 2 110,5         | 292,5              | 253,8        | 131,6        | 116,8        | 62,8         | 146,7        |
| <b>v tom ve věku (%):</b>   |                 |                    |              |              |              |              |              |
| 15 - 19 let   | 0,7             | 0,4                | 0,7          | 0,9          | 0,7          | 0,7          | 0,9          |
| 20 - 24 let   | 6,5             | 5,4                | 6,5          | 6,5          | 6,8          | 8,1          | 7,4          |
| 25 - 29 let   | 11,5            | 12,3               | 11,9         | 11,4         | 11,4         | 10,3         | 10,7         |
| 30 - 34 let   | 14,5            | 15,2               | 15,0         | 14,1         | 13,9         | 13,5         | 14,6         |
| 35 - 39 let   | 14,0            | 12,4               | 14,5         | 13,7         | 13,7         | 14,2         | 15,0         |
| 40 - 44 let   | 12,8            | 11,8               | 12,7         | 12,8         | 12,8         | 12,7         | 13,1         |
| 45 - 49 let   | 12,0            | 11,0               | 11,6         | 12,2         | 12,3         | 11,7         | 11,7         |
| 50 - 54 let   | 12,4            | 11,2               | 11,8         | 13,4         | 12,5         | 11,8         | 12,3         |
| 55 - 59 let   | 10,3            | 10,7               | 10,3         | 10,5         | 10,5         | 10,8         | 10,0         |
| 60 - 64 let   | 3,8             | 6,3                | 3,8          | 3,5          | 3,5          | 4,2          | 3,5          |
| 65 a více let   | 1,6             | 3,4                | 1,1          | 1,0          | 2,0          | 2,0          | 0,8          |



# VÝBĚROVÉ ŠETŘENÍ PRACOVNÍCH SIL

Tab. A-3. Mezikrajské srovnání vybraných ukazatelů v roce 2009

1. pokračování

| v tom kraje  |                 |              |              |              |              |              |                 |   |
|--------------|-----------------|--------------|--------------|--------------|--------------|--------------|-----------------|---|
| Liberecký    | Královéhradecký | Pardubický   | Vysočina     | Jihomoravský | Olomoucký    | Zlínský      | Moravskoslezský |   |
| <b>16,8</b>  | <b>21,3</b>     | <b>16,4</b>  | <b>14,5</b>  | <b>38,9</b>  | <b>24,2</b>  | <b>21,2</b>  | <b>59,7</b>     | <b>nezaměstnaní (tis. osob)</b>                           |
|              |                 |              |              |              |              |              |                 | v tom:  |
| 9,0          | 9,4             | 7,7          | 6,9          | 19,9         | 10,8         | 11,2         | 30,4            | muži  |
| 7,8          | 11,9            | 8,7          | 7,6          | 19,0         | 13,4         | 9,9          | 29,3            | ženy  |
|              |                 |              |              |              |              |              |                 | v tom ve věku (%):  |
| 35,3         | 32,8            | 27,5         | 45,6         | 29,4         | 33,6         | 32,0         | 34,2            | 15 - 29 let   |
| 34,8         | 33,1            | 37,3         | 28,9         | 35,7         | 36,4         | 36,3         | 32,4            | 30 - 44 let   |
| 29,6         | 31,5            | 33,2         | 22,6         | 32,4         | 26,4         | 30,3         | 31,7            | 45 - 59 let   |
| .            | 2,7             | .            | .            | 2,5          | 3,5          | .            | 1,7             | 60 a více let   |
| <b>159,5</b> | <b>199,8</b>    | <b>186,0</b> | <b>185,7</b> | <b>421,5</b> | <b>235,1</b> | <b>218,1</b> | <b>454,3</b>    | <b>EKONOMICKY NEAKTIVNÍ<br/>OBYVATELSTVO (tis. osob)</b>  |
|              |                 |              |              |              |              |              |                 | v tom:  |
| 58,7         | 76,3            | 71,9         | 71,6         | 156,7        | 88,3         | 83,1         | 173,9           | muži  |
| 100,8        | 123,5           | 114,1        | 114,1        | 264,8        | 146,8        | 135,0        | 280,4           | ženy  |
|              |                 |              |              |              |              |              |                 | v tom ve věku (%):  |
| 26,7         | 28,1            | 29,8         | 29,1         | 29,2         | 28,1         | 30,3         | 29,1            | 15 - 29 let   |
| 9,9          | 6,7             | 7,0          | 8,5          | 7,7          | 7,1          | 7,4          | 7,1             | 30 - 44 let   |
| 11,2         | 9,0             | 8,0          | 8,8          | 8,7          | 9,2          | 8,3          | 10,4            | 45 - 59 let   |
| 52,2         | 56,1            | 55,3         | 53,6         | 54,3         | 55,6         | 54,0         | 53,5            | 60 a více let   |
|              |                 |              |              |              |              |              |                 | <b>z toho podle důvodu<br/>ekonomické neaktivity (%):</b> |
| 51,2         | 54,7            | 53,3         | 52,9         | 52,5         | 56,1         | 51,9         | 51,4            | řádní starobní důchodci                                   |
| 7,8          | 6,9             | 9,2          | 6,8          | 5,9          | 4,3          | 6,8          | 8,2             | invalidní důchodci  |
|              |                 |              |              |              |              |              |                 | studují na střední škole                                  |
| 13,4         | 14,1            | 14,1         | 14,1         | 13,6         | 13,9         | 14,9         | 14,6            | (vč. učňů)  |
| 7,2          | 8,4             | 9,5          | 8,2          | 9,7          | 7,9          | 10,3         | 8,5             | studují na vysoké škole                                   |
|              |                 |              |              |              |              |              |                 | osobní či rodinný důvod                                   |
| 11,4         | 8,0             | 8,3          | 8,5          | 8,9          | 8,2          | 8,1          | 8,1             | (vč. péče o děti)   |
| <b>53,2</b>  | <b>56,7</b>     | <b>52,9</b>  | <b>55,6</b>  | <b>127,9</b> | <b>66,8</b>  | <b>64,8</b>  | <b>136,4</b>    | <b>z toho ve věku 20 - 59 let<br/>(tis. osob):</b>        |
|              |                 |              |              |              |              |              |                 | z toho podle důvodu ekonomické<br>neaktivity (%):         |
| 9,1          | 8,4             | 8,8          | 8,9          | 6,5          | 11,9         | 5,9          | 11,9            | řádní starobní důchodci                                   |
| 15,1         | 15,5            | 20,3         | 16,0         | 12,1         | 10,4         | 15,1         | 14,0            | invalidní důchodci  |
|              |                 |              |              |              |              |              |                 | studují na střední škole                                  |
| 4,0          | 6,3             | 3,4          | 3,6          | 4,1          | 5,0          | 4,7          | 2,8             | (vč. učňů)  |
| 20,6         | 27,3            | 30,4         | 24,7         | 29,9         | 24,8         | 31,4         | 24,9            | studují na vysoké škole                                   |
|              |                 |              |              |              |              |              |                 | osobní či rodinný důvod                                   |
| 34,1         | 28,4            | 28,9         | 28,4         | 29,2         | 28,6         | 27,2         | 26,9            | (vč. péče o děti)   |
| 5,2          | 7,5             | 2,0          | 6,2          | 8,5          | 8,4          | 7,1          | 5,0             | zdravotní důvody  |
| <b>197,3</b> | <b>254,7</b>    | <b>238,5</b> | <b>241,1</b> | <b>529,7</b> | <b>292,4</b> | <b>269,8</b> | <b>557,5</b>    | <b>ZAMĚSTNANÍ V NH (tis. osob)</b>                        |
|              |                 |              |              |              |              |              |                 | v tom:  |
| 113,7        | 145,6           | 136,2        | 139,3        | 302,4        | 168,5        | 151,9        | 317,0           | muži  |
| 83,5         | 109,2           | 102,4        | 101,8        | 227,3        | 123,9        | 117,8        | 240,5           | ženy  |
|              |                 |              |              |              |              |              |                 | v tom ve věku (%):  |
| 1,4          | 0,7             | 0,5          | 0,9          | 0,6          | 0,5          | 0,4          | 0,6             | 15 - 19 let   |
| 7,4          | 6,5             | 7,0          | 7,4          | 5,6          | 6,4          | 6,1          | 6,9             | 20 - 24 let   |
| 11,5         | 10,8            | 11,3         | 10,9         | 12,0         | 12,3         | 11,1         | 11,1            | 25 - 29 let   |
| 14,7         | 14,2            | 14,5         | 13,8         | 14,3         | 14,9         | 14,1         | 14,2            | 30 - 34 let   |
| 13,6         | 14,6            | 14,4         | 13,7         | 14,6         | 13,9         | 14,1         | 14,6            | 35 - 39 let   |
| 13,0         | 12,8            | 12,7         | 12,6         | 13,0         | 13,0         | 13,1         | 13,7            | 40 - 44 let   |
| 11,8         | 11,2            | 12,3         | 13,0         | 12,1         | 12,6         | 12,8         | 13,2            | 45 - 49 let   |
| 11,4         | 12,8            | 12,5         | 13,2         | 12,5         | 13,3         | 13,3         | 12,6            | 50 - 54 let   |
| 10,3         | 10,8            | 10,6         | 9,2          | 10,2         | 9,9          | 10,5         | 9,6             | 55 - 59 let   |
| 3,9          | 3,6             | 3,0          | 3,5          | 3,5          | 2,8          | 3,5          | 2,4             | 60 - 64 let   |
| 1,2          | 2,1             | 1,1          | 1,7          | 1,6          | 0,5          | 1,1          | 1,1             | 65 a více let   |

## VÝBĚROVÉ ŠETŘENÍ PRACOVNÍCH SIL

**Tab. A-3. Mezikrajské srovnání vybraných ukazatelů v roce 2009**

2. pokračování

|   | Česká republika | v tom kraje        |             |           |          |             |         |
|---|-----------------|--------------------|-------------|-----------|----------|-------------|---------|
|   |                 | Hlavní město Praha | Středočeský | Jihočeský | Plzeňský | Karlovarský | Ústecký |
| <b>ZAMĚSTNANÍ V NH</b>                                |                 |                    |             |           |          |             |         |
| <b>z toho podle dosaženého vzdělání (%):</b>          |                 |                    |             |           |          |             |         |
| základní vzdělání a bez vzdělání                      | 5,3             | 2,9                | 5,0         | 6,0       | 6,0      | 10,3        | 9,4     |
| střední bez maturity                                  | 39,5            | 20,8               | 41,4        | 40,7      | 40,3     | 43,9        | 46,3    |
| střední s maturitou                                   | 38,0            | 44,5               | 39,1        | 38,1      | 38,1     | 34,7        | 35,0    |
| vysokoškolské   | 17,1            | 31,7               | 14,4        | 15,2      | 15,6     | 11,0        | 9,3     |
| <b>z toho podle skupiny oborů (%):</b>                |                 |                    |             |           |          |             |         |
| obecné vzdělávání                                     | 9,1             | 8,0                | 8,7         | 9,5       | 9,0      | 13,1        | 12,9    |
| vzdělávání a výchova                                  | 3,8             | 3,4                | 3,7         | 4,1       | 4,1      | 3,4         | 2,7     |
| humanitní vědy a umění                                | 2,4             | 6,1                | 2,3         | 1,7       | 1,6      | 1,6         | 0,9     |
| společenské vědy, obchod a právo                      | 17,4            | 25,6               | 18,2        | 17,3      | 15,7     | 14,3        | 15,6    |
| přírodní vědy, matematika a informatika               | 2,3             | 4,5                | 2,2         | 1,5       | 1,4      | 1,0         | 2,4     |
| technika, výroba a stavebnictví                       | 46,7            | 36,5               | 46,2        | 46,1      | 47,8     | 42,5        | 48,7    |
| zemědělství a veterinářství                           | 4,6             | 2,1                | 4,5         | 6,2       | 5,4      | 4,7         | 3,4     |
| zdravotnictví a sociální péče                         | 5,3             | 5,8                | 5,4         | 5,3       | 6,0      | 6,1         | 4,1     |
| služby  | 8,3             | 7,8                | 8,7         | 8,2       | 9,1      | 13,3        | 9,2     |
| <b>z toho podle oboru (%):</b>                        |                 |                    |             |           |          |             |         |
| příprava učitelů a pedagogika                         | 3,8             | 3,4                | 3,7         | 4,1       | 4,1      | 3,4         | 2,7     |
| obchod a správa                                       | 10,4            | 9,5                | 8,6         | 12,5      | 12,9     | 12,8        | 12,1    |
| technika a technická řemesla                          | 28,6            | 23,8               | 29,5        | 28,0      | 29,7     | 23,6        | 29,9    |
| výroba a zpracování                                   | 9,2             | 5,2                | 7,9         | 9,7       | 8,5      | 9,7         | 7,8     |
| architektura a stavebnictví                           | 8,8             | 7,5                | 8,8         | 8,4       | 9,6      | 9,3         | 11,0    |
| zemědělství, lesnictví a rybářství                    | 4,4             | 2,0                | 4,4         | 6,0       | 5,1      | 4,7         | 3,3     |
| zdravotnictví   | 4,8             | 5,2                | 4,9         | 4,7       | 5,7      | 5,9         | 3,8     |
| osobní služby   | 5,7             | 5,6                | 6,2         | 5,7       | 5,3      | 9,5         | 6,2     |
| <b>z toho podle odvětví ekonomické činnosti (%):</b>  |                 |                    |             |           |          |             |         |
| zemědělství, lesnictví a rybářství                    | 3,1             | 0,4                | 2,9         | 5,3       | 4,1      | 2,6         | 2,1     |
| těžba a dobývání                                      | 1,1             | .                  | 0,3         | 0,2       | 0,3      | 3,5         | 3,4     |
| zpracovatelský průmysl                                | 25,2            | 8,6                | 25,2        | 28,3      | 29,6     | 22,3        | 26,5    |
| výroba a rozvod elektřiny, plynu, tepla               | 1,2             | 1,2                | 0,9         | 1,4       | 0,7      | 1,2         | 2,7     |
| zásob. vodou; činnosti související s odpady           | 1,1             | 0,3                | 1,3         | 1,2       | 0,7      | 1,7         | 1,5     |
| stavebnictví  | 10,1            | 9,7                | 10,3        | 10,0      | 9,5      | 9,8         | 10,0    |
| velkoobchod a maloob.; opr. mot. vozidel              | 12,8            | 14,7               | 13,4        | 12,3      | 11,6     | 12,4        | 13,4    |
| doprava a skladování                                  | 6,7             | 6,9                | 8,5         | 5,9       | 5,8      | 7,0         | 8,2     |
| ubytování, stravování a pohostinství                  | 3,8             | 4,8                | 3,6         | 3,8       | 3,7      | 7,4         | 3,7     |
| informační a komunikační činnosti                     | 2,6             | 7,7                | 2,6         | 2,1       | 1,4      | 0,9         | 1,4     |
| peněžnictví a pojišťovnictví                          | 2,2             | 5,0                | 2,5         | 1,9       | 1,8      | 1,5         | 1,0     |
| činnosti v oblasti nemovitostí                        | 0,8             | 2,0                | 0,9         | 0,5       | 0,8      | 0,5         | 0,7     |
| profesní, vědecké a technické činnosti                | 4,1             | 9,3                | 4,0         | 3,0       | 3,9      | 2,4         | 2,1     |
| administrativní a podpůrné činnosti                   | 2,4             | 3,7                | 2,6         | 2,0       | 2,7      | 2,1         | 2,3     |
| veřejná správa a obrana; povinné sociální zabezpečení | 6,5             | 8,3                | 6,8         | 6,9       | 6,5      | 7,3         | 6,6     |
| vzdělávání  | 6,0             | 6,0                | 5,3         | 5,2       | 5,8      | 5,5         | 4,8     |
| zdravotní a sociální péče                             | 6,6             | 6,1                | 5,4         | 6,3       | 7,3      | 8,5         | 5,7     |
| kulturní, zábavní a rekreační činnosti                | 1,7             | 3,2                | 1,5         | 1,3       | 1,9      | 1,5         | 1,4     |
| ostatní činnosti                                      | 1,9             | 2,1                | 2,0         | 1,9       | 1,8      | 1,9         | 2,2     |

# VÝBĚROVÉ ŠETŘENÍ PRACOVNÍCH SIL

Tab. A-3. Mezikrajské srovnání vybraných ukazatelů v roce 2009

2. pokračování

| v tom kraje |                 |             |          |              |           |         |                 |   |
|-------------|-----------------|-------------|----------|--------------|-----------|---------|-----------------|---|
| Liberecký   | Královéhradecký | Pardubický  | Vysočina | Jihomoravský | Olomoucký | Zlínský | Moravskoslezský |   |
|             |                 |             |          |              |           |         |                 | <b>ZAMĚSTNANÍ V NH</b>                                |
|             |                 |             |          |              |           |         |                 | <b>z toho podle dosaženého vzdělání (%):</b>          |
| 6,8         | 4,2             | <b>5,1</b>  | 3,6      | 4,5          | 4,5       | 5,1     | 5,6             | základní vzdělání a bez vzdělání                      |
| 48,3        | 42,7            | <b>44,7</b> | 44,9     | 37,8         | 44,9      | 41,5    | 41,7            | střední bez maturity                                  |
| 33,6        | 37,5            | <b>35,6</b> | 38,5     | 36,3         | 37,9      | 38,0    | 36,4            | střední s maturitou                                   |
| 11,0        | 15,4            | <b>14,7</b> | 13,0     | 21,4         | 12,7      | 15,4    | 16,2            | vysokoškolské   |
|             |                 |             |          |              |           |         |                 | <b>z toho podle skupiny oborů (%):</b>                |
| 10,3        | 7,5             | <b>7,5</b>  | 7,2      | 8,6          | 8,3       | 8,6     | 10,0            | obecné vzdělávání                                     |
| 3,5         | 4,9             | <b>4,3</b>  | 4,0      | 3,6          | 4,0       | 4,1     | 4,3             | vzdělávání a výchova                                  |
| 2,3         | 2,7             | <b>1,4</b>  | 1,4      | 2,5          | 1,4       | 2,1     | 1,2             | humanitní vědy a umění                                |
| 13,9        | 14,7            | <b>15,8</b> | 15,0     | 16,2         | 16,0      | 16,4    | 16,6            | společenské vědy, obchod a právo                      |
| 1,7         | 2,1             | <b>1,6</b>  | 1,2      | 2,5          | 2,9       | 1,7     | 2,0             | přírodní vědy, matematika a informatika               |
| 51,2        | 48,6            | <b>49,8</b> | 53,4     | 47,5         | 48,7      | 51,1    | 48,2            | technika, výroba a stavebnictví                       |
| 4,2         | 5,8             | <b>6,5</b>  | 6,8      | 5,0          | 6,1       | 4,4     | 4,1             | zemědělství a veterinářství                           |
| 4,4         | 6,7             | <b>4,5</b>  | 4,2      | 6,5          | 4,4       | 4,6     | 5,0             | zdravotnictví a sociální péče                         |
| 8,2         | 7,1             | <b>8,8</b>  | 6,9      | 7,7          | 8,2       | 6,9     | 8,6             | služby  |
|             |                 |             |          |              |           |         |                 | <b>z toho podle oboru (%):</b>                        |
| 3,5         | 4,9             | <b>4,3</b>  | 4,0      | 3,6          | 4,0       | 4,1     | 4,3             | příprava učitelů a pedagogika                         |
| 10,2        | 12,2            | <b>13,5</b> | 9,2      | 6,4          | 10,0      | 11,5    | 11,3            | obchod a správa                                       |
| 27,1        | 29,4            | <b>29,5</b> | 32,4     | 28,4         | 29,7      | 31,3    | 30,3            | technika a technická řemesla                          |
| 14,4        | 10,8            | <b>11,5</b> | 14,3     | 9,3          | 9,7       | 10,9    | 9,6             | výroba a zpracování                                   |
| 9,7         | 8,4             | <b>8,7</b>  | 6,8      | 9,9          | 9,3       | 8,9     | 8,3             | architektura a stavebnictví                           |
| 4,1         | 5,5             | <b>6,4</b>  | 6,5      | 4,8          | 5,8       | 4,2     | 3,7             | zemědělství, lesnictví a rybářství                    |
| 4,2         | 6,2             | <b>3,7</b>  | 3,5      | 5,7          | 4,1       | 4,3     | 4,5             | zdravotnictví   |
| 6,2         | 5,0             | <b>5,3</b>  | 4,7      | 5,0          | 5,0       | 5,6     | 5,9             | osobní služby   |
|             |                 |             |          |              |           |         |                 | <b>z toho podle odvětví ekonomické činnosti (%):</b>  |
| 1,9         | 4,0             | <b>4,7</b>  | 9,1      | 2,6          | 5,3       | 2,6     | 2,0             | zemědělství, lesnictví a rybářství                    |
| 0,8         | 0,4             | <b>0,3</b>  | 0,7      | 0,4          | 0,6       | .       | 4,0             | těžba a dobývání                                      |
| 34,6        | 29,2            | <b>32,8</b> | 31,6     | 23,8         | 26,6      | 33,0    | 26,3            | zpracovatelský průmysl                                |
| 1,4         | 0,5             | <b>1,3</b>  | 0,8      | 1,2          | 0,5       | 0,8     | 1,3             | výroba a rozvod elektřiny, plynu, tepla               |
| 1,1         | 1,7             | <b>1,8</b>  | 0,8      | 0,8          | 1,2       | 0,9     | 1,4             | zásob. vodou; činnosti související s odpady           |
| 10,6        | 10,0            | <b>9,3</b>  | 9,9      | 11,1         | 11,3      | 10,4    | 9,3             | stavebnictví  |
| 12,0        | 11,8            | <b>11,3</b> | 12,5     | 12,1         | 13,1      | 13,0    | 12,3            | velkoobchod a maloob.; opr. mot. vozidel              |
| 6,1         | 6,0             | <b>6,7</b>  | 5,2      | 6,1          | 8,3       | 4,5     | 6,2             | doprava a skladování                                  |
| 3,9         | 3,6             | <b>2,7</b>  | 3,6      | 3,2          | 3,0       | 4,0     | 3,2             | ubytování, stravování a pohostinství                  |
| 0,5         | 1,6             | <b>1,7</b>  | 0,9      | 3,2          | 1,1       | 1,6     | 1,9             | informační a komunikační činnosti                     |
| 2,0         | 2,4             | <b>1,8</b>  | 1,1      | 2,2          | 1,7       | 1,3     | 1,5             | peněžnictví a pojišťovnictví                          |
| 0,9         | 0,5             | <b>0,4</b>  | .        | 0,7          | 0,3       | 0,7     | 0,8             | činnosti v oblasti nemovitostí                        |
| 2,0         | 3,3             | <b>3,5</b>  | 2,8      | 5,0          | 2,6       | 3,3     | 2,7             | profesní, vědecké a technické činnosti                |
| 1,9         | 1,8             | <b>1,3</b>  | 1,1      | 2,6          | 1,9       | 1,7     | 2,7             | administrativní a podpůrné činnosti                   |
| 4,6         | 5,4             | <b>5,1</b>  | 5,4      | 6,9          | 6,3       | 5,5     | 6,1             | veřejná správa a obrana; povinné sociální zabezpečení |
| 5,2         | 7,2             | <b>6,2</b>  | 6,2      | 6,9          | 6,0       | 6,5     | 6,5             | vzdělávání  |
| 6,4         | 7,9             | <b>6,3</b>  | 5,7      | 7,4          | 6,8       | 6,9     | 7,5             | zdravotní a sociální péče                             |
| 2,1         | 1,1             | <b>1,1</b>  | 0,7      | 1,6          | 1,1       | 1,8     | 1,6             | kulturní, zábavní a rekreační činnosti                |
| 1,8         | 1,4             | <b>1,3</b>  | 1,2      | 2,1          | 1,9       | 1,5     | 1,9             | ostatní činnosti                                      |

## VÝBĚROVÉ ŠETŘENÍ PRACOVNÍCH SIL

**Tab. A-3. Mezikrajské srovnání vybraných ukazatelů vývoje v roce 2009**

3. pokračování

|   | Česká republika | v tom kraje        |             |           |          |             |         |
|---|-----------------|--------------------|-------------|-----------|----------|-------------|---------|
|   |                 | Hlavní město Praha | Středočeský | Jihočeský | Plzeňský | Karlovarský | Ústecký |
| <b>ZAMĚSTNANÍ V NH</b>  |                 |                    |             |           |          |             |         |
| <b>z toho podle sektorů (%):</b>  |                 |                    |             |           |          |             |         |
| zemědělství   | 3,1             | 0,4                | 2,9         | 5,3       | 4,1      | 2,6         | 2,1     |
| průmysl (vč. stavebnictví)  | 38,6            | 19,8               | 37,8        | 41,2      | 40,8     | 38,5        | 44,1    |
| služby  | 58,3            | 79,8               | 59,3        | 53,5      | 55,1     | 58,9        | 53,7    |
| <b>z toho podle postavení v zaměstnání (%):</b>   |                 |                    |             |           |          |             |         |
| zaměstnanci   | 83,0            | 77,8               | 80,5        | 85,6      | 84,3     | 85,2        | 86,5    |
| zaměstnavatelé  | 3,7             | 3,8                | 5,2         | 3,1       | 4,1      | 4,2         | 3,6     |
| pracující na vlastní účet   | 12,4            | 18,1               | 13,1        | 10,5      | 10,9     | 9,7         | 9,4     |
| členové produkčních družstev  | 0,2             | .                  | 0,2         | 0,2       | .        | -           | .       |
| pomáhající rodinní příslušníci  | 0,6             | 0,3                | 1,0         | 0,5       | 0,7      | 0,9         | 0,5     |
| <b>z toho podle klasifikace zaměstnání (%):</b>   |                 |                    |             |           |          |             |         |
| zákonodárci, vedoucí a řídicí pracovníci  | 5,9             | 7,6                | 7,4         | 5,6       | 5,0      | 4,1         | 5,3     |
| vědecktí a odborní duševní pracovníci   | 11,8            | 22,3               | 11,2        | 9,2       | 10,5     | 8,5         | 7,0     |
| techničtí, zdravotničtí a pedagogičtí pracovníci  | 23,8            | 30,1               | 22,6        | 23,7      | 24,0     | 18,7        | 21,7    |
| nižší administrativní pracovníci  | 7,4             | 9,4                | 7,5         | 6,1       | 6,7      | 6,5         | 8,3     |
| provozní pracovníci ve službách a obchodě   | 11,9            | 10,3               | 11,7        | 12,6      | 11,6     | 18,0        | 12,2    |
| kvalifikovaní dělníci v zemědělství a lesnictví   | 1,3             | 0,2                | 1,1         | 2,2       | 1,5      | 1,0         | 1,1     |
| řemeslníci a kvalifikovaní výrobci, zpracovatelé a opraváři                               | 17,6            | 10,5               | 18,2        | 18,2      | 17,8     | 17,0        | 20,0    |
| obsluha strojů a zařízení   | 13,3            | 4,6                | 13,7        | 15,0      | 15,6     | 17,4        | 15,6    |
| pomocní a nekvalifikovaní pracovníci  | 6,6             | 4,8                | 6,4         | 6,5       | 6,9      | 8,6         | 8,7     |
| příslušníci armády  | 0,3             | .                  | 0,3         | 0,9       | 0,4      | .           | .       |
| <b>Průměrný týdenní počet obvykle odpracovaných hodin zaměstnaných v civilním sektoru</b> | <b>41,4</b>     | 42,5               | 42,3        | 41,3      | 40,8     | 40,7        | 41,2    |
| v tom:  |                 |                    |             |           |          |             |         |
| plná pracovní doba  | 42,5            | 44,5               | 43,0        | 42,4      | 42,0     | 41,9        | 41,7    |
| z toho:   |                 |                    |             |           |          |             |         |
| zaměstnanci   | 41,2            | 43,2               | 41,6        | 41,0      | 40,8     | 40,5        | 40,7    |
| členové produkčních družstev  | 41,4            | 40,0               | 40,5        | 43,8      | 40,0     | -           | 40,0    |
| podnikatelé   | 49,4            | 49,5               | 49,4        | 50,6      | 48,7     | 50,0        | 48,4    |
| pomáhající rodinní příslušníci  | 45,0            | 48,6               | 43,4        | 45,2      | 51,0     | 49,8        | 43,5    |
| zkrácená pracovní doba  | 22,0            | 21,2               | 22,5        | 22,6      | 21,6     | 20,2        | 22,3    |

# VÝBĚROVÉ ŠETŘENÍ PRACOVNÍCH SIL

Tab. A-3. Mezikrajské srovnání vybraných ukazatelů v roce 2009

3. pokračování

| v tom kraje |                 |             |          |              |           |         |                 |   |
|-------------|-----------------|-------------|----------|--------------|-----------|---------|-----------------|---|
| Liberecký   | Královéhradecký | Pardubický  | Vysočina | Jihomoravský | Olomoucký | Zlínský | Moravskoslezský |   |
|             |                 |             |          |              |           |         |                 | <b>ZAMĚSTNANÍ V NH</b>  |
|             |                 |             |          |              |           |         |                 | <b>z toho podle sektorů:</b>  |
| 1,9         | 4,0             | <b>4,7</b>  | 9,1      | 2,6          | 5,3       | 2,6     | 2,0             | zemědělství   |
| 48,5        | 41,9            | <b>45,6</b> | 43,8     | 37,2         | 40,3      | 45,3    | 42,3            | průmysl (vč. stavebnictví)  |
| 49,6        | 54,0            | <b>49,7</b> | 47,0     | 60,2         | 54,4      | 52,1    | 55,8            | služby  |
|             |                 |             |          |              |           |         |                 | <b>z toho podle postavení v zaměstnání:</b>   |
| 82,7        | 81,9            | <b>85,6</b> | 84,0     | 82,8         | 82,4      | 83,5    | 86,5            | zaměstnanci   |
| 3,2         | 3,6             | <b>3,5</b>  | 2,9      | 3,1          | 3,5       | 3,9     | 3,6             | zaměstnavatelé  |
| 13,4        | 14,1            | <b>10,1</b> | 10,9     | 13,4         | 12,9      | 12,1    | 9,2             | pracující na vlastní účet   |
| .           | .               | .           | 1,6      | 0,1          | 0,6       | -       | 0,1             | členové produkčních družstev  |
| 0,7         | 0,4             | <b>0,6</b>  | 0,7      | 0,6          | 0,7       | 0,5     | 0,5             | pomáhající rodinní příslušníci  |
|             |                 |             |          |              |           |         |                 | <b>z toho podle klasifikace zaměstnání:</b>   |
| 5,7         | 6,0             | <b>4,2</b>  | 4,3      | 5,6          | 6,2       | 6,2     | 5,4             | zákonodárci, vedoucí a řídicí pracovníci  |
| 7,4         | 10,9            | <b>9,3</b>  | 7,7      | 13,6         | 9,9       | 9,8     | 11,2            | vědečtí a odborní duševní pracovníci  |
| 19,8        | 22,7            | <b>22,7</b> | 24,4     | 26,2         | 20,8      | 22,5    | 22,6            | techničtí, zdravotničtí a pedagogičtí pracovníci  |
| 6,0         | 8,1             | <b>8,1</b>  | 5,7      | 7,3          | 6,7       | 7,3     | 6,3             | nižší administrativní pracovníci  |
| 11,8        | 11,1            | <b>11,1</b> | 11,3     | 10,9         | 12,0      | 12,3    | 13,8            | provozní pracovníci ve službách a obchodě   |
| 1,3         | 1,3             | <b>1,8</b>  | 2,3      | 1,4          | 2,1       | 1,3     | 0,9             | kvalifikovaní dělníci v zemědělství a lesnictví   |
| 23,0        | 18,1            | <b>18,3</b> | 20,3     | 18,2         | 19,3      | 18,1    | 18,6            | řemeslníci a kvalifikovaní výrobci, zpracovatelé a opraváři                               |
| 18,8        | 14,4            | <b>16,0</b> | 17,5     | 10,4         | 15,1      | 16,1    | 13,7            | obsluha strojů a zařízení   |
| 5,9         | 7,1             | <b>7,9</b>  | 5,8      | 6,1          | 7,4       | 6,3     | 7,2             | pomocní a nekvalifikovaní pracovníci  |
| .           | .               | <b>0,6</b>  | 0,6      | 0,3          | 0,5       | .       | 0,2             | příslušníci armády  |
|             |                 |             |          |              |           |         |                 | <b>Průměrný týdenní počet obvykle odpracovaných hodin zaměstnaných v civilním sektoru</b> |
| 41,1        | 42,1            | <b>40,4</b> | 40,3     | 41,4         | 41,8      | 41,5    | 40,3            | v tom:  |
| 42,1        | 43,5            | <b>41,7</b> | 41,6     | 42,6         | 42,5      | 42,5    | 41,2            | plná pracovní doba  |
|             |                 |             |          |              |           |         |                 | z toho:   |
| 40,6        | 41,5            | <b>40,6</b> | 40,4     | 41,5         | 41,1      | 41,2    | 40,1            | zaměstnanci   |
| 40,0        | 40,0            | <b>45,3</b> | 41,5     | 40,0         | 42,3      | -       | 39,3            | členové produkčních družstev  |
| 49,6        | 52,7            | <b>48,2</b> | 49,0     | 48,4         | 49,3      | 49,3    | 49,1            | podnikatelé   |
| 42,6        | 43,2            | <b>46,7</b> | 45,6     | 47,6         | 45,1      | 44,7    | 40,5            | pomáhající rodinní příslušníci  |
| 22,0        | 21,0            | <b>21,3</b> | 22,0     | 22,6         | 22,8      | 22,0    | 23,4            | zkrácená pracovní doba  |

# VÝBĚROVÉ ŠETŘENÍ PRACOVNÍCH SIL

**Tab. A-3. Mezikrajské srovnání vybraných ukazatelů v roce 2009**

4. pokračování

|   | Česká republika | v tom kraje        |             |             |             |             |             |
|---|-----------------|--------------------|-------------|-------------|-------------|-------------|-------------|
|   |                 | Hlavní město Praha | Středočeský | Jihočeský   | Plzeňský    | Karlovarský | Ústecký     |
| <b>NEZAMĚSTNANÍ (tis. osob)</b>                                 | <b>352,2</b>    | <b>20,8</b>        | <b>27,8</b> | <b>13,7</b> | <b>18,4</b> | <b>17,6</b> | <b>40,9</b> |
| v tom:  |                 |                    |             |             |             |             |             |
| muži  | 175,4           | 11,3               | 14,0        | 7,6         | 8,6         | 9,6         | 19,1        |
| ženy  | 176,8           | 9,5                | 13,8        | 6,2         | 9,8         | 8,1         | 21,8        |
| <b>v tom ve věku (%):</b>                                       |                 |                    |             |             |             |             |             |
| 15 - 19 let   | 4,8             | 3,3                | 8,1         | 8,1         | 6,0         | 8,2         | 6,0         |
| 20 - 24 let   | 15,2            | 15,5               | 20,3        | 16,2        | 12,8        | 17,6        | 15,1        |
| 25 - 29 let   | 14,4            | 15,9               | 14,1        | 10,1        | 12,7        | 12,6        | 13,7        |
| 30 - 34 let   | 14,4            | 14,6               | 14,1        | 13,2        | 14,8        | 10,2        | 16,6        |
| 35 - 39 let   | 10,6            | 13,4               | 9,6         | 13,9        | 11,9        | 9,3         | 8,8         |
| 40 - 44 let   | 9,2             | 8,4                | 8,5         | 8,2         | 7,9         | 10,4        | 10,2        |
| 45 - 49 let   | 9,1             | 4,9                | 7,3         | 11,4        | 8,0         | 13,1        | 10,0        |
| 50 - 54 let   | 10,3            | 8,5                | 6,4         | 8,2         | 13,1        | 9,9         | 10,7        |
| 55 - 59 let   | 9,6             | 10,3               | 7,5         | 9,8         | 10,9        | 6,2         | 7,3         |
| 60 - 64 let   | 2,2             | 4,3                | 4,2         | .           | .           | .           | 1,5         |
| 65 a více let   | .               | .                  | -           | -           | .           | .           | .           |
| <b>z toho podle dosaženého vzdělání (%):</b>                    |                 |                    |             |             |             |             |             |
| základní vzdělání a bez vzdělání                                | 23,5            | 14,6               | 22,8        | 14,3        | 21,7        | 45,7        | 41,0        |
| střední bez maturity  | 44,1            | 24,1               | 41,8        | 54,0        | 43,0        | 36,8        | 39,6        |
| střední s maturitou   | 26,4            | 39,8               | 27,9        | 28,1        | 30,5        | 15,0        | 18,6        |
| vysokoškolské   | 5,9             | 21,5               | 7,5         | .           | 4,7         | .           | .           |
| <b>z toho podle doby hledání zaměstnání (%):</b>                |                 |                    |             |             |             |             |             |
| do 3 měsíců   | 23,6            | 30,2               | 30,3        | 33,9        | 33,1        | 22,2        | 17,0        |
| 3 - 6 měsíců  | 19,6            | 21,2               | 22,8        | 25,5        | 24,9        | 16,1        | 16,4        |
| 6 - 12 měsíců   | 23,1            | 17,1               | 20,0        | 24,3        | 18,9        | 21,9        | 25,4        |
| 1 rok - 2 roky  | 14,3            | 13,3               | 9,6         | 6,5         | 11,5        | 14,7        | 18,5        |
| více než 2 roky   | 16,5            | 14,7               | 10,9        | 7,9         | 9,4         | 24,2        | 20,8        |
| <b>z toho nejčastější způsoby hledání práce (%):</b>            |                 |                    |             |             |             |             |             |
| prostřednictvím úřadů práce                                     | 85,0            | 64,9               | 78,4        | 90,8        | 86,7        | 88,3        | 87,9        |
| prostřednictvím soukromých zprostředkovatelů práce              | 16,1            | 26,1               | 19,7        | 15,2        | 21,0        | 4,6         | 22,6        |
| sledováním inzerátů   | 83,6            | 90,2               | 84,9        | 90,6        | 90,9        | 63,3        | 85,1        |
| prostřednictvím známých   | 89,2            | 93,3               | 88,7        | 93,4        | 92,5        | 94,1        | 91,1        |
| návštěvami podniků a firem                                      | 78,2            | 61,5               | 79,3        | 85,4        | 78,7        | 85,2        | 82,8        |
| <b>Dlouhodobě nezaměstnaní (déle než jeden rok) (tis. osob)</b> | <b>105,5</b>    | <b>5,6</b>         | <b>5,9</b>  | <b>1,8</b>  | <b>3,7</b>  | <b>6,9</b>  | <b>15,5</b> |
| z toho ve věku (%):   |                 |                    |             |             |             |             |             |
| 15 - 24 let   | 13,3            | .                  | 25,8        | .           | .           | 23,2        | 18,5        |
| 25 - 29 let   | 11,7            | 10,2               | 10,2        | .           | .           | 11,9        | 14,0        |
| 30 - 39 let   | 24,9            | 35,2               | 21,8        | 43,6        | 27,2        | 17,9        | 20,7        |
| 40 - 49 let   | 23,5            | 15,8               | 23,4        | .           | 21,0        | 27,8        | 24,9        |
| 50 - 59 let   | 24,7            | 30,2               | 16,7        | .           | 35,0        | 16,4        | 20,6        |
| z toho podle dosaženého vzdělání (%):                           |                 |                    |             |             |             |             |             |
| základní  | 35,0            | 29,1               | 43,5        | 30,1        | 37,6        | 60,5        | 49,3        |
| střední bez maturity  | 42,7            | 34,1               | 38,8        | 59,0        | 40,8        | 29,5        | 37,3        |
| střední s maturitou   | 18,6            | 32,2               | 11,5        | .           | 19,5        | 8,9         | 12,7        |
| vysokoškolské   | 3,7             | .                  | .           | -           | .           | .           | .           |

# VÝBĚROVÉ ŠETŘENÍ PRACOVNÍCH SIL

Tab. A-3. Mezikrajské srovnání vybraných ukazatelů v roce 2009

4. pokračování

| v tom kraje |                 |             |             |              |             |             |                 |   |
|-------------|-----------------|-------------|-------------|--------------|-------------|-------------|-----------------|---|
| Liberecký   | Královéhradecký | Pardubický  | Vysočina    | Jihomoravský | Olomoucký   | Zlínský     | Moravskoslezský |   |
| <b>16,8</b> | <b>21,3</b>     | <b>16,4</b> | <b>14,5</b> | <b>38,9</b>  | <b>24,2</b> | <b>21,2</b> | <b>59,7</b>     | <b>NEZAMĚSTNANÍ (tis. osob)</b>                                 |
| 9,0         | 9,4             | 7,7         | 6,9         | 19,9         | 10,8        | 11,2        | 30,4            | v tom:  |
| 7,8         | 11,9            | 8,7         | 7,6         | 19,0         | 13,4        | 9,9         | 29,3            | muži  |
|             |                 |             |             |              |             |             |                 | ženy  |
|             |                 |             |             |              |             |             |                 | <b>v tom ve věku (%):</b>                                       |
| 7,1         | 3,8             | 4,3         | 4,3         | 2,5          | 3,5         | 2,4         | 3,8             | 15 - 19 let   |
| 12,3        | 11,3            | 13,6        | 18,5        | 14,4         | 16,7        | 13,6        | 15,1            | 20 - 24 let   |
| 16,0        | 17,7            | 9,7         | 22,7        | 12,5         | 13,5        | 16,0        | 15,3            | 25 - 29 let   |
| 13,2        | 13,2            | 17,9        | 11,0        | 15,8         | 13,1        | 17,3        | 13,4            | 30 - 34 let   |
| 15,6        | 10,9            | 9,9         | 8,3         | 9,2          | 14,9        | 10,7        | 8,9             | 35 - 39 let   |
| 6,0         | 9,0             | 9,4         | 9,6         | 10,8         | 8,3         | 8,3         | 10,2            | 40 - 44 let   |
| 7,7         | 10,4            | 8,3         | 6,4         | 8,5          | 8,1         | 12,5        | 9,8             | 45 - 49 let   |
| 10,4        | 10,0            | 14,2        | 7,6         | 10,9         | 9,3         | 9,2         | 12,3            | 50 - 54 let   |
| 11,5        | 11,1            | 10,7        | 8,6         | 13,0         | 9,1         | 8,6         | 9,5             | 55 - 59 let   |
| .           | 2,7             | .           | .           | 2,4          | 3,2         | .           | 1,7             | 60 - 64 let   |
| .           | .               | .           | .           | .            | .           | .           | .               | 65 a více let   |
|             |                 |             |             |              |             |             |                 | <b>z toho podle dosaženého vzdělání (%):</b>                    |
| 23,2        | 20,6            | 22,3        | 10,0        | 14,5         | 18,3        | 16,9        | 26,3            | základní vzdělání a bez vzdělání                                |
| 45,3        | 48,9            | 42,2        | 53,3        | 47,4         | 46,6        | 50,2        | 46,6            | střední bez maturity  |
| 25,6        | 26,5            | 27,7        | 29,9        | 29,6         | 29,5        | 26,8        | 23,4            | střední s maturitou   |
| 5,9         | 4,0             | 7,8         | 6,7         | 8,5          | 5,2         | 6,1         | 3,7             | vysokoškolské   |
|             |                 |             |             |              |             |             |                 | <b>z toho podle doby hledání zaměstnání (%):</b>                |
| 21,3        | 21,7            | 26,5        | 30,4        | 21,1         | 18,5        | 22,6        | 20,6            | do 3 měsíců   |
| 20,8        | 21,4            | 22,6        | 25,7        | 16,1         | 17,3        | 20,6        | 17,4            | 3 - 6 měsíců  |
| 29,5        | 28,2            | 23,5        | 22,7        | 23,8         | 22,7        | 25,0        | 21,7            | 6 - 12 měsíců   |
| 13,5        | 14,4            | 9,9         | 9,1         | 17,0         | 20,6        | 15,7        | 14,6            | 1 rok - 2 roky  |
| 11,4        | 11,7            | 12,3        | 7,0         | 19,8         | 17,8        | 12,1        | 24,2            | více než 2 roky   |
|             |                 |             |             |              |             |             |                 | <b>z toho nejčastější způsoby hledání práce (%):</b>            |
| 83,6        | 84,7            | 86,1        | 87,4        | 84,2         | 85,7        | 84,2        | 90,7            | prostřednictvím úřadů práce                                     |
| 16,3        | 15,3            | 16,5        | 9,4         | 23,6         | 4,5         | 22,0        | 7,8             | prostřednictvím soukromých zprostředkovatelů práce              |
| 73,5        | 80,7            | 74,3        | 84,4        | 95,4         | 87,4        | 88,0        | 77,3            | sledováním inzerátů   |
| 87,2        | 84,5            | 85,8        | 88,6        | 93,9         | 86,2        | 91,5        | 83,8            | prostřednictvím známých   |
| 70,9        | 78,8            | 82,0        | 81,1        | 86,7         | 76,5        | 75,8        | 72,8            | návštěvami podniků a firem                                      |
|             |                 |             |             |              |             |             |                 | <b>Dlouhodobě nezaměstnaní (déle než jeden rok) (tis. osob)</b> |
| 4,0         | 5,3             | 3,5         | 2,2         | 14,1         | 9,2         | 5,1         | 22,7            |   |
|             |                 |             |             |              |             |             |                 | <b>z toho ve věku (%):</b>                                      |
| 20,4        | .               | .           | .           | 10,2         | 8,9         | .           | 11,9            | 15 - 24 let   |
| .           | 14,6            | .           | 24,6        | 9,4          | 11,7        | .           | 13,1            | 25 - 29 let   |
| 33,5        | 35,4            | 27,8        | .           | 19,3         | 38,5        | 24,5        | 21,1            | 30 - 39 let   |
| .           | 24,7            | 15,8        | 24,5        | 25,0         | 19,0        | 31,3        | 26,5            | 40 - 49 let   |
| 23,3        | 23,9            | 38,7        | .           | 32,7         | 18,4        | 25,6        | 25,8            | 50 - 59 let   |
|             |                 |             |             |              |             |             |                 | <b>z toho podle dosaženého vzdělání (%):</b>                    |
| 39,8        | 23,9            | 34,5        | 27,1        | 18,6         | 29,2        | 31,5        | 32,8            | základní  |
| 44,1        | 49,5            | 38,0        | 55,5        | 46,7         | 36,7        | 46,5        | 49,0            | střední bez maturity  |
| 15,1        | 23,4            | 21,1        | .           | 24,7         | 27,9        | 15,4        | 16,9            | střední s maturitou   |
| .           | .               | .           | .           | 10,0         | 6,2         | .           | .               | vysokoškolské   |

## VÝBĚROVÉ ŠETŘENÍ PRACOVNÍCH SIL

Tab. A-3. Mezikrajské srovnání vybraných ukazatelů v roce 2009

5. pokračování

|   | Česká republika | v tom kraje        |              |             |             |             |             |
|---|-----------------|--------------------|--------------|-------------|-------------|-------------|-------------|
|   |                 | Hlavní město Praha | Středo-český | Jiho-český  | Plzeňský    | Karlovarský | Ústecký     |
| <b>MÍRA NEZAMĚSTNANOSTI (%)</b>             | <b>6,7</b>      | <b>3,1</b>         | <b>4,4</b>   | <b>4,3</b>  | <b>6,3</b>  | <b>10,9</b> | <b>10,1</b> |
| v tom:                                      |                 |                    |              |             |             |             |             |
| muži  | 5,8             | 3,0                | 3,9          | 4,1         | 5,2         | 10,5        | 8,0         |
| ženy  | 7,7             | 3,2                | 5,2          | 4,5         | 7,8         | 11,4        | 13,0        |
| <b>v tom podle věku (%):</b>                |                 |                    |              |             |             |             |             |
| 15 - 19 let                                 | 34,5            | 22,5               | 34,5         | 28,2        | 37,8        | 58,2        | 43,1        |
| 20 - 24 let                                 | 14,3            | 8,3                | 12,5         | 10,0        | 11,1        | 21,0        | 18,6        |
| 25 - 29 let                                 | 8,2             | 3,9                | 5,2          | 3,8         | 7,0         | 13,1        | 12,5        |
| 30 - 34 let                                 | 6,6             | 2,9                | 4,2          | 4,0         | 6,7         | 8,5         | 11,3        |
| 35 - 39 let                                 | 5,1             | 3,3                | 3,0          | 4,3         | 5,5         | 7,4         | 6,1         |
| 40 - 44 let                                 | 4,9             | 2,2                | 3,0          | 2,8         | 4,0         | 9,1         | 8,0         |
| 45 - 49 let                                 | 5,1             | 1,4                | 2,8          | 4,0         | 4,2         | 12,0        | 8,7         |
| 50 - 54 let                                 | 5,6             | 2,3                | 2,4          | 2,7         | 6,6         | 9,3         | 8,9         |
| 55 - 59 let                                 | 6,2             | 2,9                | 3,2          | 4,0         | 6,5         | 6,5         | 7,5         |
| 60 - 64 let                                 | 4,0             | 2,1                | 4,8          | .           | .           | .           | 4,6         |
| 65 a více let                               | .               | .                  | .            | .           | .           | .           | .           |
| <b>v tom podle dosaženého vzdělání (%):</b> |                 |                    |              |             |             |             |             |
| základní vzdělání a bez vzdělání            | 24,1            | 13,5               | 17,3         | 9,7         | 19,5        | 35,1        | 32,8        |
| střední bez maturity                        | 7,4             | 3,5                | 4,5          | 5,6         | 6,7         | 9,3         | 8,7         |
| střední s maturitou                         | 4,7             | 2,7                | 3,2          | 3,2         | 5,1         | 5,0         | 5,6         |
| vysokoškolské                               | 2,4             | 2,1                | 2,4          | .           | 2,0         | .           | .           |
| <b>MÍRA ZAMĚSTNANOSTI (%)</b>               | <b>54,8</b>     | <b>60,7</b>        | <b>57,0</b>  | <b>56,3</b> | <b>55,8</b> | <b>54,5</b> | <b>51,5</b> |
| v tom:                                      |                 |                    |              |             |             |             |             |
| muži  | 64,3            | 69,9               | 67,0         | 65,7        | 65,2        | 63,1        | 62,9        |
| ženy  | 45,7            | 52,0               | 47,3         | 47,3        | 46,7        | 46,4        | 40,5        |
| <b>v tom podle věku:</b>                    |                 |                    |              |             |             |             |             |
| 15 - 19 let                                 | 5,2             | 4,1                | 5,9          | 7,2         | 5,5         | 5,4         | 6,3         |
| 20 - 24 let                                 | 45,5            | 43,6               | 49,5         | 47,4        | 49,4        | 53,3        | 47,1        |
| 25 - 29 let                                 | 73,4            | 79,1               | 78,9         | 76,2        | 74,0        | 67,2        | 64,6        |
| 30 - 34 let                                 | 76,3            | 79,7               | 77,5         | 79,2        | 75,7        | 73,6        | 72,8        |
| 35 - 39 let                                 | 84,3            | 81,8               | 85,3         | 86,0        | 84,7        | 83,9        | 81,7        |
| 40 - 44 let                                 | 89,7            | 93,1               | 91,7         | 92,9        | 92,5        | 85,7        | 84,6        |
| 45 - 49 let                                 | 88,9            | 93,4               | 91,4         | 91,2        | 92,4        | 83,6        | 83,0        |
| 50 - 54 let                                 | 85,2            | 92,2               | 86,4         | 90,0        | 86,2        | 79,1        | 80,3        |
| 55 - 59 let                                 | 66,3            | 78,9               | 69,2         | 68,9        | 68,8        | 66,3        | 57,8        |
| 60 - 64 let                                 | 26,1            | 46,7               | 27,2         | 24,7        | 24,0        | 29,0        | 21,6        |
| 65 a více let                               | 4,9             | 11,2               | 3,8          | 3,2         | 6,2         | 6,8         | 2,5         |
| <b>z toho ve věku 20 - 64 let</b>           | <b>70,9</b>     | <b>76,5</b>        | <b>73,4</b>  | <b>73,3</b> | <b>72,1</b> | <b>69,3</b> | <b>65,9</b> |
| <b>v tom podle dosaženého vzdělání:</b>     |                 |                    |              |             |             |             |             |
| základní vzdělání a bez vzdělání            | 42,5            | 51,3               | 44,6         | 51,2        | 44,7        | 42,2        | 39,6        |
| střední bez maturity                        | 73,2            | 79,0               | 76,4         | 75,8        | 74,6        | 73,7        | 70,0        |
| střední s maturitou                         | 70,7            | 72,9               | 73,3         | 71,6        | 72,2        | 73,3        | 69,4        |
| vysokoškolské                               | 82,0            | 84,6               | 81,7         | 84,0        | 83,1        | 84,5        | 80,0        |



## VÝBĚROVÉ ŠETŘENÍ PRACOVNÍCH SIL

**Tab. A-3. Mezikrajské srovnání vybraných ukazatelů v roce 2009**

5. pokračování

| v tom kraje |                 |             |             |              |             |             |                 |   |
|-------------|-----------------|-------------|-------------|--------------|-------------|-------------|-----------------|---|
| Liberecký   | Královéhradecký | Pardubický  | Vysočina    | Jihomoravský | Olomoucký   | Zlínský     | Moravskoslezský |   |
| <b>7,8</b>  | <b>7,7</b>      | <b>6,4</b>  | <b>5,7</b>  | <b>6,8</b>   | <b>7,6</b>  | <b>7,3</b>  | <b>9,7</b>      | <b>MÍRA NEZAMĚSTNANOSTI (%)</b>             |
|             |                 |             |             |              |             |             |                 | v tom:                                      |
| 7,3         | 6,1             | <b>5,3</b>  | 4,7         | 6,2          | 6,0         | 6,9         | 8,8             | muži  |
| 8,5         | 9,8             | <b>7,9</b>  | 7,0         | 7,7          | 9,7         | 7,8         | 10,9            | ženy  |
|             |                 |             |             |              |             |             |                 | <b>v tom podle věku (%):</b>                |
| 29,4        | 31,7            | <b>38,1</b> | 22,5        | 24,0         | 35,5        | 34,9        | 41,2            | 15 - 19 let                                 |
| 12,4        | 12,7            | <b>11,7</b> | 13,1        | 15,8         | 17,8        | 15,0        | 19,0            | 20 - 24 let                                 |
| 10,6        | 12,0            | <b>5,5</b>  | 11,1        | 7,1          | 8,3         | 10,2        | 12,8            | 25 - 29 let                                 |
| 7,1         | 7,2             | <b>7,8</b>  | 4,6         | 7,5          | 6,8         | 8,8         | 9,2             | 30 - 34 let                                 |
| 8,9         | 5,9             | <b>4,5</b>  | 3,5         | 4,4          | 8,1         | 5,7         | 6,1             | 35 - 39 let                                 |
| 3,8         | 5,6             | <b>4,9</b>  | 4,4         | 5,7          | 5,0         | 4,7         | 7,3             | 40 - 44 let                                 |
| 5,3         | 7,2             | <b>4,4</b>  | 2,9         | 4,9          | 5,1         | 7,1         | 7,4             | 45 - 49 let                                 |
| 7,2         | 6,1             | <b>7,2</b>  | 3,3         | 6,0          | 5,5         | 5,2         | 9,5             | 50 - 54 let                                 |
| 8,7         | 7,9             | <b>6,5</b>  | 5,3         | 8,6          | 7,1         | 6,1         | 9,6             | 55 - 59 let                                 |
| .           | 5,8             | .           | .           | 4,7          | 8,7         | .           | 7,0             | 60 - 64 let                                 |
| .           | .               | .           | .           | .            | .           | .           | .               | 65 a více let                               |
|             |                 |             |             |              |             |             |                 | <b>v tom podle dosaženého vzdělání (%):</b> |
| 21,9        | 28,7            | <b>23,3</b> | 14,4        | 19,1         | 25,2        | 20,6        | 33,4            | základní vzdělání a bez vzdělání            |
| 7,4         | 8,7             | <b>6,1</b>  | 6,7         | 8,4          | 7,9         | 8,7         | 10,7            | střední bez maturity                        |
| 6,1         | 5,6             | <b>5,1</b>  | 4,5         | 5,7          | 6,0         | 5,2         | 6,4             | střední s maturitou                         |
| 4,4         | 2,1             | <b>3,5</b>  | 3,0         | 2,8          | 3,3         | 3,0         | 2,4             | vyšší odborné                               |
| <b>52,8</b> | <b>53,5</b>     | <b>54,1</b> | <b>54,6</b> | <b>53,5</b>  | <b>53,0</b> | <b>53,0</b> | <b>52,0</b>     | <b>MÍRA ZAMĚSTNANOSTI (%)</b>               |
|             |                 |             |             |              |             |             |                 | v tom:                                      |
| 62,7        | 62,9            | <b>63,1</b> | 64,0        | 63,1         | 63,0        | 61,7        | 60,8            | muži  |
| 43,5        | 44,6            | <b>45,5</b> | 45,5        | 44,5         | 43,6        | 44,8        | 43,7            | ženy  |
|             |                 |             |             |              |             |             |                 | <b>v tom podle věku:</b>                    |
| 10,5        | 5,2             | <b>3,6</b>  | 6,5         | 4,5          | 3,8         | 2,6         | 4,0             | 15 - 19 let                                 |
| 48,9        | 45,0            | <b>47,5</b> | 49,5        | 39,1         | 42,7        | 40,5        | 44,1            | 20 - 24 let                                 |
| 71,3        | 71,0            | <b>72,2</b> | 69,8        | 73,6         | 76,9        | 70,0        | 70,0            | 25 - 29 let                                 |
| 74,1        | 76,3            | <b>76,5</b> | 76,9        | 73,6         | 77,0        | 75,5        | 76,0            | 30 - 34 let                                 |
| 76,7        | 87,1            | <b>86,6</b> | 84,6        | 87,2         | 83,2        | 84,1        | 84,8            | 35 - 39 let                                 |
| 88,4        | 90,0            | <b>90,6</b> | 88,8        | 89,6         | 89,8        | 89,3        | 86,6            | 40 - 44 let                                 |
| 87,7        | 84,3            | <b>91,8</b> | 92,2        | 87,6         | 89,5        | 87,5        | 86,4            | 45 - 49 let                                 |
| 78,0        | 86,0            | <b>84,5</b> | 88,9        | 83,8         | 86,8        | 86,6        | 80,1            | 50 - 54 let                                 |
| 60,4        | 66,1            | <b>67,7</b> | 63,1        | 66,3         | 61,9        | 66,7        | 59,1            | 55 - 59 let                                 |
| 24,2        | 23,4            | <b>20,9</b> | 25,2        | 24,4         | 18,9        | 24,9        | 16,8            | 60 - 64 let                                 |
| 3,8         | 6,1             | <b>3,4</b>  | 5,3         | 4,7          | 1,5         | 3,2         | 3,3             | 65 a více let                               |
| <b>67,5</b> | <b>69,9</b>     | <b>71,1</b> | <b>71,4</b> | <b>69,9</b>  | <b>70,0</b> | <b>70,0</b> | <b>67,8</b>     | <b>z toho ve věku 20 - 64 let</b>           |
|             |                 |             |             |              |             |             |                 | <b>v tom podle dosaženého vzdělání:</b>     |
| 43,4        | 36,8            | <b>46,5</b> | 36,7        | 40,2         | 40,5        | 45,6        | 38,4            | základní vzdělání a bez vzdělání            |
| 70,7        | 71,6            | <b>73,5</b> | 74,1        | 72,6         | 73,5        | 71,3        | 69,7            | střední bez maturity                        |
| 68,3        | 71,2            | <b>71,1</b> | 70,8        | 67,3         | 69,3        | 70,3        | 68,4            | střední s maturitou                         |
| 75,1        | 79,5            | <b>77,1</b> | 81,5        | 82,5         | 79,7        | 78,8        | 82,4            | vyšší odborné                               |

## VÝBĚROVÉ ŠETŘENÍ PRACOVNÍCH SIL

**Tab. A-3. Mezikrajské srovnání vybraných ukazatelů v roce 2009**

dokončení

|   | Česká republika | v tom kraje        |              |             |             |             |             |
|---|-----------------|--------------------|--------------|-------------|-------------|-------------|-------------|
|   |                 | Hlavní město Praha | Středo-český | Jiho-český  | Plzeňský    | Karlovarský | Ústecký     |
| <b>MÍRA EKONOMICKÉ AKTIVITY (%)</b>     | <b>58,7</b>     | <b>62,6</b>        | <b>59,6</b>  | <b>58,8</b> | <b>59,6</b> | <b>61,2</b> | <b>57,3</b> |
| v tom:                                  |                 |                    |              |             |             |             |             |
| muži                                    | <b>68,3</b>     | 72,1               | 69,7         | 68,5        | 68,8        | 70,6        | 68,4        |
| ženy                                    | <b>49,5</b>     | 53,7               | 49,9         | 49,5        | 50,6        | 52,3        | 46,6        |
| <b>v tom podle věku:</b>                |                 |                    |              |             |             |             |             |
| 15 - 19 let                             | <b>7,9</b>      | 5,2                | 9,0          | 10,1        | 8,8         | 12,9        | 11,0        |
| 20 - 24 let                             | <b>53,1</b>     | 47,6               | 56,5         | 52,7        | 55,6        | 67,4        | 57,8        |
| 25 - 29 let                             | <b>79,9</b>     | 82,3               | 83,3         | 79,2        | 79,6        | 77,3        | 73,8        |
| 30 - 34 let                             | <b>81,7</b>     | 82,1               | 80,9         | 82,5        | 81,1        | 80,4        | 82,1        |
| 35 - 39 let                             | <b>88,8</b>     | 84,6               | 87,9         | 89,9        | 89,7        | 90,6        | 87,0        |
| 40 - 44 let                             | <b>94,3</b>     | 95,2               | 94,6         | 95,6        | 96,4        | 94,3        | 92,0        |
| 45 - 49 let                             | <b>93,7</b>     | 94,8               | 94,0         | 95,0        | 96,5        | 95,1        | 90,9        |
| 50 - 54 let                             | <b>90,3</b>     | 94,4               | 88,6         | 92,4        | 92,3        | 87,2        | 88,1        |
| 55 - 59 let                             | <b>70,7</b>     | 81,3               | 71,5         | 71,8        | 73,5        | 70,9        | 62,5        |
| 60 - 64 let                             | <b>27,2</b>     | 47,7               | 28,6         | 25,0        | 24,8        | 31,0        | 22,6        |
| 65 a více let                           | <b>4,9</b>      | 11,3               | 3,8          | 3,2         | 6,2         | 6,9         | 2,6         |
| <b>z toho ve věku 20 - 64 let</b>       | <b>75,8</b>     | <b>78,9</b>        | <b>76,5</b>  | <b>76,4</b> | <b>76,7</b> | <b>77,3</b> | <b>72,9</b> |
| <b>v tom podle dosaženého vzdělání:</b> |                 |                    |              |             |             |             |             |
| základní vzdělání a bez vzdělání        | <b>55,4</b>     | 58,2               | 53,0         | 56,0        | 54,6        | 62,8        | 58,4        |
| střední bez maturity                    | <b>78,9</b>     | 81,9               | 79,9         | 80,0        | 79,8        | 81,1        | 76,3        |
| střední s maturitou                     | <b>74,1</b>     | 75,0               | 75,5         | 73,9        | 76,1        | 77,2        | 73,3        |
| vysokoškolské                           | <b>84,1</b>     | 86,5               | 83,7         | 84,9        | 84,9        | 86,9        | 80,9        |

## VÝBĚROVÉ ŠETŘENÍ PRACOVNÍCH SIL

Tab. A-3. Mezikrajské srovnání vybraných ukazatelů v roce 2009

dokončení

| v tom kraje    |                      |                 |             |                   |                |             |                      |   |
|----------------|----------------------|-----------------|-------------|-------------------|----------------|-------------|----------------------|---|
| Libe-<br>recký | Králové-<br>hradecký | Pardu-<br>bický | Vysočina    | Jiho-<br>moravský | Olo-<br>moucký | Zlínský     | Moravsko-<br>slezský |   |
| <b>57,3</b>    | <b>58,0</b>          | <b>57,8</b>     | <b>57,9</b> | <b>57,4</b>       | <b>57,4</b>    | <b>57,2</b> | <b>57,6</b>          | <b>MÍRA EKONOMICKÉ AKTIVITY (%)</b>     |
|                |                      |                 |             |                   |                |             |                      | v tom:                                  |
| 67,6           | 67,0                 | <b>66,7</b>     | 67,1        | 67,3              | 67,0           | 66,3        | 66,7                 | muži                                    |
| 47,5           | 49,5                 | <b>49,3</b>     | 49,0        | 48,2              | 48,3           | 48,6        | 49,0                 | ženy                                    |
|                |                      |                 |             |                   |                |             |                      | <b>v tom podle věku:</b>                |
| 14,8           | 7,7                  | <b>5,8</b>      | 8,4         | 6,0               | 5,9            | 4,0         | 6,9                  | 15 - 19 let                             |
| 55,8           | 51,6                 | <b>53,8</b>     | 57,0        | 46,4              | 52,0           | 47,6        | 54,4                 | 20 - 24 let                             |
| 79,8           | 80,7                 | <b>76,5</b>     | 78,5        | 79,2              | 83,9           | 77,9        | 80,3                 | 25 - 29 let                             |
| 79,8           | 82,2                 | <b>83,0</b>     | 80,6        | 79,6              | 82,6           | 82,7        | 83,7                 | 30 - 34 let                             |
| 84,2           | 92,5                 | <b>90,6</b>     | 87,7        | 91,2              | 90,6           | 89,2        | 90,3                 | 35 - 39 let                             |
| 91,8           | 95,3                 | <b>95,2</b>     | 92,8        | 95,0              | 94,5           | 93,7        | 93,4                 | 40 - 44 let                             |
| 92,5           | 90,9                 | <b>96,1</b>     | 94,9        | 92,1              | 94,2           | 94,1        | 93,3                 | 45 - 49 let                             |
| 84,1           | 91,5                 | <b>91,1</b>     | 92,0        | 89,2              | 91,8           | 91,3        | 88,5                 | 50 - 54 let                             |
| 66,2           | 71,7                 | <b>72,3</b>     | 66,6        | 72,6              | 66,6           | 71,0        | 65,4                 | 55 - 59 let                             |
| 24,4           | 24,9                 | <b>21,7</b>     | 26,4        | 25,6              | 20,7           | 25,7        | 18,1                 | 60 - 64 let                             |
| 3,8            | 6,1                  | <b>3,5</b>      | 5,3         | 4,8               | 1,6            | 3,2         | 3,3                  | 65 a více let                           |
| <b>72,9</b>    | <b>75,6</b>          | <b>75,8</b>     | <b>75,6</b> | <b>75,0</b>       | <b>75,6</b>    | <b>75,5</b> | <b>75,0</b>          | <b>z toho ve věku 20 - 64 let</b>       |
|                |                      |                 |             |                   |                |             |                      | <b>v tom podle dosaženého vzdělání:</b> |
| 53,8           | 51,5                 | <b>60,3</b>     | 43,5        | 49,8              | 53,6           | 57,7        | 56,9                 | základní vzdělání a bez vzdělání        |
| 76,3           | 78,4                 | <b>78,1</b>     | 79,2        | 79,2              | 79,6           | 78,0        | 77,8                 | střední bez maturity                    |
| 72,7           | 75,4                 | <b>74,8</b>     | 74,1        | 71,3              | 73,6           | 74,2        | 73,2                 | střední s maturitou                     |
| 78,7           | 81,3                 | <b>80,0</b>     | 84,1        | 85,0              | 82,4           | 81,3        | 84,5                 | vysokoškolské                           |

# VZDĚLÁVÁNÍ

Tab. A-4. Mezikrajské srovnání vybraných ukazatelů v roce 2009

|  | Česká republika | v tom kraje        |              |            |          |             |         |
|--|-----------------|--------------------|--------------|------------|----------|-------------|---------|
|  |                 | Hlavní město Praha | Středo-český | Jiho-český | Plzeňský | Karlovarský | Ústecký |
| <b>STŘEDNÍ ŠKOLY bez konzervatoří</b>  |                 |                    |              |            |          |             |         |
| žáci   | <b>556 260</b>  | 73 622             | 49 531       | 35 553     | 27 942   | 15 422      | 44 772  |
| z toho v denním studiu (%)   | <b>93,4</b>     | 91,7               | 93,2         | 93,7       | 93,9     | 92,1        | 91,6    |
| v tom vyučující obory:   |                 |                    |              |            |          |             |         |
| <b>obory gymnázií</b>  |                 |                    |              |            |          |             |         |
| žáci   | <b>143 851</b>  | 24 829             | 12 807       | 8 866      | 6 516    | 3 632       | 8 962   |
| z toho v denním studiu (%)   | <b>99,3</b>     | 98,0               | 99,8         | 100,0      | 99,2     | 100,0       | 99,0    |
| <b>obory odborného vzdělání bez nástavbového studia</b>                            |                 |                    |              |            |          |             |         |
| žáci   | <b>367 889</b>  | 43 318             | 32 401       | 23 682     | 18 887   | 10 554      | 31 862  |
| z toho v denním studiu (%)   | <b>97,0</b>     | 94,8               | 96,9         | 97,9       | 98,2     | 96,3        | 96,3    |
| <b>obory nástavbového studia</b>   |                 |                    |              |            |          |             |         |
| žáci   | <b>44 520</b>   | 5 475              | 4 323        | 3 005      | 2 539    | 1 236       | 3 948   |
| z toho v denním studiu (%)   | <b>44,2</b>     | 38,4               | 45,4         | 42,5       | 48,4     | 32,6        | 36,7    |
| Žáci středních škol podle druhu středního vzdělání (%)                             |                 |                    |              |            |          |             |         |
| bez výučního listu a maturity  | <b>0,3</b>      | 0,5                | 0,3          | 0,2        | 0,3      | 0,2         | 0,6     |
| s výučním listem   | <b>20,4</b>     | 12,6               | 22,2         | 21,8       | 22,7     | 25,0        | 24,2    |
| s maturitou  | <b>71,2</b>     | 79,5               | 68,7         | 69,5       | 68,0     | 66,7        | 66,4    |
| nástavbové studium   | <b>8,0</b>      | 7,4                | 8,7          | 8,5        | 9,1      | 8,0         | 8,8     |
| Žáci denního studia podle věku (%)   |                 |                    |              |            |          |             |         |
| do 14 let  | <b>6,9</b>      | 9,8                | 7,5          | 6,4        | 7,5      | 8,1         | 5,4     |
| 15 - 18 let  | <b>76,9</b>     | 72,2               | 76,7         | 77,9       | 77,0     | 75,8        | 78,3    |
| 19 let a více  | <b>16,2</b>     | 18,0               | 15,8         | 15,7       | 15,5     | 16,1        | 16,3    |
| Počet žáků denního studia na středních školách na 100 obyvatel ve věku 15 - 18 let | <b>107,5</b>    | 151,3              | 82,4         | 110,3      | 103,5    | 96,2        | 101,2   |
| <b>KONZERVATOŘE</b>  |                 |                    |              |            |          |             |         |
| žáci   | <b>3 435</b>    | 1 354              | -            | 169        | 193      | -           | 204     |
| z toho v denním studiu (%)   | <b>94,3</b>     | 100,0              | -            | 100,0      | 84,5     | -           | 73,5    |
| <b>VYŠŠÍ ODBORNÉ ŠKOLY</b>   |                 |                    |              |            |          |             |         |
| studenti   | <b>28 749</b>   | 6 554              | 2 960        | 2 269      | 1 414    | 446         | 1 924   |
| z toho v denním studiu (%)   | <b>71,9</b>     | 71,1               | 52,6         | 76,3       | 75,5     | 78,0        | 71,7    |
| Počet žáků denního studia VOŠ na 100 obyvatel ve věku 19 - 20 let                  | <b>10,8</b>     | 23,9               | 9,8          | 13,7       | 9,9      | 5,4         | 9,0     |
| <b>VYSOKÉ ŠKOLY</b>  |                 |                    |              |            |          |             |         |
| Studenti s trvalým bydlištěm v kraji celkem k 31. 12.                              | <b>354 300</b>  | 51 146             | 35 933       | 22 475     | 16 240   | 7 506       | 22 648  |
| z toho podíl žen (%)   | <b>55,9</b>     | 53,4               | 56,7         | 57,2       | 56,5     | 55,3        | 56,5    |
| z celku podíl studujících na VŠ se sídlem v kraji (%)                              | <b>44,2</b>     | 89,4               | 2,6          | 39,4       | 51,7     | 6,2         | 28,2    |
| Počet studentů VŠ bydlicích v kraji na 100 obyvatel ve věku 20 - 29 let            | <b>24,3</b>     | 27,7               | 21,5         | 25,8       | 20,5     | 17,5        | 19,6    |
| Studenti vysokých škol s místem výuky v kraji k 31. 12.                            | <b>389 231</b>  | 142 865            | 3 349        | 16 021     | 20 125   | 1 977       | 13 451  |
| z toho prezenční studium (%):  | <b>71,5</b>     | 69,7               | 54,6         | 68,7       | 82,2     | 45,0        | 59,3    |
| z celku typ programu (%):  |                 |                    |              |            |          |             |         |
| bakalářské studium   | <b>62,9</b>     | 59,2               | 84,1         | 69,7       | 54,1     | 96,7        | 72,3    |
| magisterské studium  | <b>32,3</b>     | 33,5               | 14,6         | 27,0       | 40,6     | 3,3         | 27,1    |
| doktorské studium  | <b>6,6</b>      | 8,3                | 1,3          | 3,9        | 5,9      | -           | 1,0     |
| Absolventi VŠ s místem výuky v kraji   | <b>81 672</b>   | 30 190             | 618          | 3 090      | 4 090    | 450         | 2 774   |

Zdroj: ÚIV

## A-4. Mezikrajské srovnání vybraných ukazatelů v roce 2009

| v tom kraje |                 |               |          |              |           |         |                 |  |
|-------------|-----------------|---------------|----------|--------------|-----------|---------|-----------------|--|
| Liberecký   | Královéhradecký | Pardubický    | Vysočina | Jihomoravský | Olomoucký | Zlínský | Moravskoslezský |  |
|             |                 |               |          |              |           |         |                 | <b>STŘEDNÍ ŠKOLY bez konzervatoří</b>  |
| 21 321      | 30 949          | <b>26 969</b> | 28 080   | 62 996       | 35 981    | 33 274  | 69 848          | žáci   |
| 93,1        | 95,1            | <b>95,3</b>   | 94,8     | 95,2         | 93,6      | 94,5    | 92,1            | z toho v denním studiu (%)   |
|             |                 |               |          |              |           |         |                 | v tom vyučující obory:   |
|             |                 |               |          |              |           |         |                 | <b>obory gymnázií</b>  |
| 4 790       | 7 379           | <b>6 910</b>  | 6 791    | 17 557       | 9 751     | 8 103   | 16 958          | žáci   |
| 100,0       | 100,0           | <b>100,0</b>  | 100,0    | 99,7         | 100,0     | 100,0   | 98,7            | z toho v denním studiu (%)   |
|             |                 |               |          |              |           |         |                 | <b>obory odborného vzdělání bez nástavbového studia</b>                            |
| 14 591      | 21 372          | <b>18 871</b> | 19 025   | 40 997       | 22 738    | 22 538  | 47 053          | žáci   |
| 97,9        | 98,1            | <b>96,7</b>   | 98,7     | 98,2         | 97,0      | 97,6    | 96,1            | z toho v denním studiu (%)   |
|             |                 |               |          |              |           |         |                 | <b>obory nástavbového studia</b>   |
| 1 940       | 2 198           | <b>1 188</b>  | 2 264    | 4 442        | 3 492     | 2 633   | 5 837           | žáci   |
| 40,2        | 49,8            | <b>46,6</b>   | 46,9     | 49,1         | 54,4      | 51,2    | 40,4            | z toho v denním studiu (%)   |
|             |                 |               |          |              |           |         |                 | Žáci středních škol podle druhu středního vzdělání (%)                             |
| 0,3         | 0,5             | <b>0,3</b>    | 0,2      | 0,4          | 0,3       | 0,1     | 0,4             | bez výučního listu a maturity  |
| 25,1        | 21,2            | <b>21,6</b>   | 22,0     | 20,3         | 21,0      | 18,7    | 20,1            | s výučním listem   |
| 65,5        | 71,2            | <b>73,7</b>   | 69,7     | 72,3         | 69,0      | 73,3    | 71,2            | s maturitou  |
| 9,1         | 7,1             | <b>4,4</b>    | 8,1      | 7,1          | 9,7       | 7,9     | 8,4             | nástavbové studium   |
|             |                 |               |          |              |           |         |                 | Žáci denního studia podle věku (%)   |
| 6,5         | 6,0             | <b>6,8</b>    | 6,4      | 7,0          | 7,3       | 5,1     | 5,4             | do 14 let  |
| 76,7        | 77,7            | <b>78,4</b>   | 78,9     | 76,5         | 75,9      | 79,1    | 78,6            | 15 - 18 let  |
| 16,7        | 16,3            | <b>14,8</b>   | 14,7     | 16,5         | 16,8      | 15,7    | 16,0            | 19 let a více  |
|             |                 |               |          |              |           |         |                 | Počet žáků denního studia na středních školách na 100 obyvatel ve věku 15 - 18 let |
| 95,0        | 113,1           | <b>102,8</b>  | 103,0    | 112,4        | 109,4     | 110,2   | 104,7           |  |
|             |                 |               |          |              |           |         |                 | <b>KONZERVATOŘE</b>  |
| -           | -               | <b>222</b>    | -        | 522          | 106       | 189     | 476             | žáci   |
| -           | -               | <b>69,4</b>   | -        | 98,3         | 100,0     | 100,0   | 92,4            | z toho v denním studiu (%)   |
|             |                 |               |          |              |           |         |                 | <b>VYŠŠÍ ODBORNÉ ŠKOLY</b>   |
| 594         | 1 044           | <b>1 516</b>  | 1 533    | 3 397        | 1 296     | 1 322   | 2 480           | studenti   |
| 91,8        | 92,2            | <b>68,5</b>   | 71,7     | 77,3         | 78,2      | 76,9    | 66,1            | z toho v denním studiu (%)   |
|             |                 |               |          |              |           |         |                 | Počet žáků denního studia VOŠ na 100 obyvatel ve věku 19 - 20 let                  |
| 5,2         | 7,5             | <b>11,5</b>   | 11,0     | 11,9         | 7,6       | 8,6     | 7,2             |  |
|             |                 |               |          |              |           |         |                 | <b>VYSOKÉ ŠKOLY</b>  |
|             |                 |               |          |              |           |         |                 | Studenti s trvalým bydlištěm v kraji celkem k 31. 12.                              |
| 12 474      | 17 929          | <b>16 997</b> | 18 185   | 40 181       | 23 031    | 23 588  | 45 967          |  |
| 56,6        | 55,2            | <b>56,4</b>   | 57,4     | 56,1         | 56,5      | 56,4    | 55,7            | z toho podíl žen (%)   |
|             |                 |               |          |              |           |         |                 | z celku podíl studujících na VŠ se sídlem v kraji (%)                              |
| 33,1        | 20,1            | <b>21,3</b>   | 10,0     | 73,5         | 33,1      | 28,6    | 63,0            |  |
|             |                 |               |          |              |           |         |                 | Počet studentů VŠ bydlicích v kraji na 100 obyvatel ve věku 20 - 29 let            |
| 20,6        | 24,2            | <b>23,8</b>   | 25,2     | 25,0         | 25,9      | 28,9    | 26,5            |  |
|             |                 |               |          |              |           |         |                 | Studenti vysokých škol s místem výuky v kraji k 31. 12.                            |
| 10 176      | 12 897          | <b>10 273</b> | 3 218    | 79 910       | 23 233    | 12 812  | 41 882          |  |
| 73,4        | 65,2            | <b>77,7</b>   | 80,5     | 76,9         | 70,8      | 65,1    | 66,0            | z toho prezenční studium (%):  |
|             |                 |               |          |              |           |         |                 | z celku typ programu (%):  |
| 71,0        | 52,6            | <b>74,9</b>   | 100,0    | 59,4         | 56,5      | 70,6    | 69,4            | bakalářské studium   |
| 25,3        | 43,9            | <b>20,2</b>   | -        | 35,0         | 37,7      | 25,7    | 25,5            | magisterské studium  |
| 4,5         | 4,2             | <b>5,0</b>    | -        | 7,6          | 6,8       | 3,9     | 5,4             | doktorské studium  |
| 1 646       | 2 534           | <b>1 976</b>  | 498      | 17 249       | 4 589     | 3 088   | 8 930           | Absolventi VŠ s místem výuky v kraji   |

Zdroj: ÚIV

# VZDĚLÁVÁNÍ

**Tab. A-4. Mezikrajské srovnání vybraných ukazatelů v roce 2009**

pokračování

|   | Česká republika | v tom kraje        |              |              |              |              |              |
|---|-----------------|--------------------|--------------|--------------|--------------|--------------|--------------|
|   |                 | Hlavní město Praha | Středo-český | Jiho-český   | Plzeňský     | Karlovarský  | Ústecký      |
| <b>LIDSKÉ ZDROJE VE VĚDĚ A TECHNOLOGIÍCH (VŠPS)</b>                         |                 |                    |              |              |              |              |              |
| Podíl (%):  |                 |                    |              |              |              |              |              |
| lidských zdrojů ve vědě a technologiích na obyvatelstvu ve věku 15+         | 24,9            | 41,9               | 24,1         | 23,3         | 23,9         | 18,6         | 17,8         |
| osob s ukončeným terciárním vzděláním na obyvatelstvu ve věku 15+           | 12,7            | 25,8               | 10,9         | 11,5         | 11,7         | 8,3          | 6,6          |
| zaměstnaných ve vědeckých a technických zaměstnáních na zaměstnaných celkem | 35,6            | 52,4               | 33,8         | 32,9         | 34,5         | 27,3         | 28,7         |
| jádra lidských zdrojů ve vědě a technologiích na zaměstnaných celkem        | 13,4            | 25,7               | 10,7         | 11,8         | 12,5         | 8,4          | 6,8          |
| <b>INFORMAČNÍ SPOLEČNOST<sup>1)</sup></b>                                   |                 |                    |              |              |              |              |              |
| Jednotlivci s mobilním telefonem v populaci (%)                             | 88,0            | 91,2               | 89,0         | 90,7         | 87,4         | 88,5         | 88,8         |
| Uživatelé osobního počítače v populaci (%)                                  | 60,6            | 71,2               | 62,8         | 59,9         | 61,7         | 61,0         | 52,3         |
| Uživatelé internetu v populaci (%)  | 57,3            | 69,2               | 60,1         | 53,9         | 59,4         | 58,4         | 48,6         |
| <b>CELOŽIVOTNÍ VZDĚLÁVÁNÍ</b>   |                 |                    |              |              |              |              |              |
| <b>Střední školy</b>  |                 |                    |              |              |              |              |              |
| studenti v jiné než denní formě studia                                      | 36 792          | 6 128              | 3 383        | 2 225        | 1 705        | 1 224        | 3 767        |
| z celku (%):  |                 |                    |              |              |              |              |              |
| gymnázia  | 2,6             | 8,1                | 0,7          | 0,1          | 3,2          | -            | 2,4          |
| SOŠ bez nástaveb  | 30,0            | 36,8               | 29,5         | 22,2         | 19,9         | 31,9         | 31,3         |
| SOŠ - nástavbové studium  | 67,5            | 55,0               | 69,7         | 77,7         | 76,9         | 68,1         | 66,3         |
| <b>Konzervatoře</b>   |                 |                    |              |              |              |              |              |
| studenti v jiné než denní formě studia                                      | 197             | -                  | -            | -            | 30           | -            | 54           |
| <b>Vyšší odborné školy</b>  |                 |                    |              |              |              |              |              |
| studující při zaměstnání  | 8 068           | 1 894              | 1 403        | 538          | 347          | 98           | 545          |
| <b>Vysoké školy</b>   |                 |                    |              |              |              |              |              |
| studenti v distančním a kombinovaném studiu                                 | 116 396         | 44 194             | 1 523        | 5 096        | 3 619        | 1 088        | 5 504        |
| z toho typ programu (%):  |                 |                    |              |              |              |              |              |
| bakalářské studium  | 63,9            | 59,4               | 85,9         | 74,6         | 55,1         | 93,9         | 71,3         |
| magisterské studium   | 24,3            | 26,2               | 13,4         | 20,7         | 24,1         | 6,1          | 27,3         |
| doktorské studium   | 12,1            | 14,5               | 0,7          | 4,8          | 20,8         | 0,0          | 1,5          |
| <b>REKVALIFIKACE</b>  |                 |                    |              |              |              |              |              |
| <b>Účastníci rekvalifikací celkem (v daném roce)</b>                        | <b>45 621</b>   | <b>980</b>         | <b>3 062</b> | <b>2 644</b> | <b>1 792</b> | <b>1 106</b> | <b>4 580</b> |
| v tom (%):  |                 |                    |              |              |              |              |              |
| muži  | 42,1            | 38,9               | 40,0         | 40,9         | 37,4         | 41,7         | 44,7         |
| ženy  | 57,9            | 61,1               | 60,0         | 59,1         | 62,6         | 58,3         | 55,3         |
| z celku podle věku (%):   |                 |                    |              |              |              |              |              |
| do 29 let   | 27,6            | 21,7               | 28,2         | 24,8         | 21,7         | 27,1         | 31,9         |
| 50 let a více   | 19,1            | 23,7               | 21,2         | 20,0         | 21,9         | 19,1         | 18,0         |

<sup>1)</sup> tříletý průměr 2008 - 2010 z celkového počtu jednotlivců ve věku 16 a více let, jednotlivci s mobilním telefonem  
tříletý průměr 2007 - 2009

Zdroj: Celoživotní vzdělávání - ÚIV, Rekvalifikace - MPSV

## A-4. Mezikrajské srovnání vybraných ukazatelů v roce 2009

pokračování

| v tom kraje  |                 |              |              |              |              |              |                 |   |
|--------------|-----------------|--------------|--------------|--------------|--------------|--------------|-----------------|---|
| Liberecký    | Královéhradecký | Pardubický   | Vysočina     | Jihomoravský | Olomoucký    | Zlínský      | Moravskoslezský |   |
|              |                 |              |              |              |              |              |                 | <b>LIDSKÉ ZDROJE VE VĚDĚ A TECHNOLOGIÍCH (VŠPS)</b>   |
|              |                 |              |              |              |              |              |                 | Podíl (%):  |
| 19,1         | 23,1            | <b>22,2</b>  | 21,8         | 27,6         | 20,6         | 22,3         | 22,0            | lidských zdrojů ve vědě a technologiích na obyvatelstvu ve věku 15+ osob s ukončeným terciárním vzděláním na obyvatelstvu ve věku 15+ |
| 8,9          | 11,5            | <b>11,0</b>  | 9,6          | 15,5         | 9,4          | 11,4         | 11,4            | zaměstnaných ve vědeckých a technických zaměstnáních na zaměstnaných celkem   |
| 27,3         | 33,7            | <b>32,0</b>  | 32,2         | 39,8         | 30,7         | 32,3         | 33,8            | jádra lidských zdrojů ve vědě a technologiích na zaměstnaných celkem  |
| 8,1          | 12,0            | <b>11,2</b>  | 9,9          | 17,2         | 9,5          | 11,5         | 13,3            |   |
|              |                 |              |              |              |              |              |                 | <b>INFORMAČNÍ SPOLEČNOST<sup>1)</sup></b>   |
| 85,3         | 84,6            | <b>86,5</b>  | 89,2         | 87,0         | 88,0         | 87,2         | 86,3            | Jednotlivci s mobilním telefonem v populaci (%)   |
| 48,9         | 61,1            | <b>59,5</b>  | 59,5         | 62,0         | 57,3         | 61,1         | 58,3            | Uživatelé osobního počítače v populaci (%)  |
| 45,9         | 57,9            | <b>56,6</b>  | 55,9         | 58,2         | 52,3         | 58,4         | 54,4            | Uživatelé internetu v populaci (%)  |
|              |                 |              |              |              |              |              |                 | <b>CELOŽIVOTNÍ VZDĚLÁVÁNÍ</b>   |
|              |                 |              |              |              |              |              |                 | <b>Střední školy</b>  |
| 1 468        | 1 516           | <b>1 256</b> | 1 451        | 3 038        | 2 286        | 1 816        | 5 529           | studenti v jiné než denní formě studia  |
| -            | -               | -            | -            | 1,8          | -            | -            | 4,1             | z celku (%):  |
| 20,9         | 27,2            | <b>49,5</b>  | 17,2         | 23,8         | 30,3         | 29,2         | 33,0            | gymnázia  |
| 79,1         | 72,8            | <b>50,5</b>  | 82,8         | 74,4         | 69,7         | 70,8         | 62,9            | SOŠ bez nástaveb  |
|              |                 |              |              |              |              |              |                 | SOŠ - nástavbové studium  |
|              |                 |              |              |              |              |              |                 | <b>Konzervatoře</b>   |
| -            | -               | <b>68</b>    | -            | 9            | -            | -            | 36              | studenti v jiné než denní formě studia  |
|              |                 |              |              |              |              |              |                 | <b>Vyšší odborné školy</b>  |
| 49           | 81              | <b>478</b>   | 434          | 772          | 283          | 305          | 841             | studující při zaměstnání  |
|              |                 |              |              |              |              |              |                 | <b>Vysoké školy</b>   |
| 2 738        | 4 539           | <b>2 325</b> | 626          | 19 763       | 6 929        | 4 506        | 14 413          | studenti v distančním a kombinovaném studiu   |
| 69,2         | 69,6            | <b>64,3</b>  | 100,0        | 61,5         | 64,6         | 64,2         | 66,4            | z toho typ programu (%):  |
| 24,1         | 22,6            | <b>21,5</b>  | 0,0          | 24,2         | 21,6         | 29,5         | 23,0            | bakalářské studium  |
| 6,6          | 7,9             | <b>14,3</b>  | 0,0          | 14,8         | 14,0         | 6,5          | 10,7            | magisterské studium   |
|              |                 |              |              |              |              |              |                 | doktorské studium   |
|              |                 |              |              |              |              |              |                 | <b>REKVALIFIKACE</b>  |
| <b>2 412</b> | <b>2 616</b>    | <b>1 407</b> | <b>4 272</b> | <b>6 139</b> | <b>2 527</b> | <b>3 584</b> | <b>8 500</b>    | <b>Účastníci rekvalifikací celkem (v daném roce)</b>  |
| 42,2         | 44,0            | <b>36,9</b>  | 39,1         | 40,7         | 40,5         | 43,1         | 46,3            | v tom (%):  |
| 57,8         | 56,0            | <b>63,1</b>  | 60,9         | 59,3         | 59,5         | 56,9         | 53,7            | muži  |
|              |                 |              |              |              |              |              |                 | ženy  |
| 22,8         | 25,2            | <b>27,9</b>  | 25,8         | 28,4         | 29,3         | 27,8         | 29,6            | z celku podle věku (%):   |
| 31,1         | 18,7            | <b>17,2</b>  | 18,0         | 19,4         | 18,4         | 16,1         | 16,5            | do 29 let   |
|              |                 |              |              |              |              |              |                 | 50 let a více   |

Zdroj: Celoživotní vzdělávání - ÚIV, Rekvalifikace - MPSV

# VZDĚLÁVÁNÍ

**Tab. A-4. Mezikrajské srovnání vybraných ukazatelů v roce 2009**

dokončení

|  | Česká republika | v tom kraje        |              |              |              |             |              |
|--|-----------------|--------------------|--------------|--------------|--------------|-------------|--------------|
|  |                 | Hlavní město Praha | Středočeský  | Jihočeský    | Plzeňský     | Karlovarský | Ústecký      |
| <b>REKVALIFIKACE</b>   |                 |                    |              |              |              |             |              |
| z celku podle vzdělání (%):  |                 |                    |              |              |              |             |              |
| základní a bez vzdělání (A, B, C)  | 15,0            | 12,6               | 13,6         | 14,6         | 16,7         | 25,5        | 26,9         |
| střední vč. vyučení (D, E, H, J)   | 42,3            | 29,6               | 38,9         | 43,5         | 41,2         | 39,2        | 40,0         |
| vyučení s maturitou (L)  | 7,8             | 6,7                | 7,0          | 7,2          | 6,6          | 5,2         | 6,8          |
| úplně střední všeobecné (K)  | 4,1             | 5,1                | 4,9          | 3,3          | 3,9          | 3,3         | 3,4          |
| úplně stř. odborné s maturitou (M)   | 24,2            | 30,6               | 29,2         | 25,0         | 24,5         | 24,1        | 19,6         |
| vyšší (N)  | 0,8             | 0,9                | 1,2          | 0,9          | 0,7          | 0,2         | 0,3          |
| vysokoškolské (R, T, V)  | 5,7             | 14,3               | 5,0          | 5,2          | 6,3          | 2,5         | 2,9          |
| z celku typ requalifikace (%):   |                 |                    |              |              |              |             |              |
| profesní requalifikace   | 46,8            | 36,8               | 53,4         | 44,4         | 30,4         | 53,3        | 43,4         |
| rozšíření kvalifikace  | 32,1            | 11,3               | 34,4         | 46,7         | 19,1         | 38,0        | 30,2         |
| kurz IT  | 12,7            | 41,2               | 6,9          | 5,1          | 49,3         | 7,1         | 20,9         |
| příprava k podnikání   | 3,6             | 1,7                | 1,3          | 1,4          | 0,7          | 0,0         | 3,4          |
| z celku podle doby requalifikace (%):  |                 |                    |              |              |              |             |              |
| do 1 měsíce  | 48,2            | 60,7               | 61,3         | 56,7         | 63,7         | 30,8        | 37,8         |
| nad 1 měsíc a do 3 měsíců  | 37,8            | 33,4               | 33,7         | 36,3         | 30,7         | 58,0        | 48,3         |
| <b>Uchazeči s ukončenou requalifikací</b>  | <b>39 132</b>   | <b>922</b>         | <b>2 610</b> | <b>2 185</b> | <b>1 455</b> | <b>968</b>  | <b>3 941</b> |
| v tom (%):   |                 |                    |              |              |              |             |              |
| muži   | 43,3            | 39,8               | 40,9         | 42,9         | 37,9         | 43,5        | 44,9         |
| ženy   | 56,7            | 60,2               | 59,1         | 57,1         | 62,1         | 56,5        | 55,1         |
| <b>Uchazeči s úspěšně ukončenou requalifikací v daném roce</b>   | <b>35 806</b>   | <b>863</b>         | <b>2 455</b> | <b>2 042</b> | <b>1 358</b> | <b>851</b>  | <b>3 453</b> |
| v tom (%):   |                 |                    |              |              |              |             |              |
| muži   | 43,0            | 39,5               | 40,9         | 42,7         | 38,0         | 42,7        | 44,3         |
| ženy   | 57,0            | 60,5               | 59,1         | 57,3         | 62,0         | 57,3        | 55,7         |
| <b>Poměr počtu účastníků requalifikací v daném roce k počtu uchazečů o zaměstnání k 31. 12. předchozího roku (%)</b> | <b>13,0</b>     | <b>5,6</b>         | <b>9,8</b>   | <b>15,1</b>  | <b>10,7</b>  | <b>8,2</b>  | <b>10,0</b>  |
| v tom:   |                 |                    |              |              |              |             |              |
| muži   | 11,4            | 4,5                | 8,3          | 13,1         | 8,7          | 6,7         | 9,5          |
| ženy   | 14,4            | 6,7                | 11,1         | 16,9         | 12,4         | 9,8         | 10,5         |
| <b>Podíl úspěšně ukončených requalifikací (%)</b>  | <b>91,5</b>     | <b>93,6</b>        | <b>94,1</b>  | <b>93,5</b>  | <b>93,3</b>  | <b>87,9</b> | <b>87,6</b>  |
| v tom:   |                 |                    |              |              |              |             |              |
| muži   | 90,9            | 92,9               | 94,0         | 93,0         | 93,5         | 86,2        | 86,5         |
| ženy   | 92,0            | 94,1               | 94,1         | 93,8         | 93,2         | 89,2        | 88,5         |
| <b>Úspěšnost absolventů requalifikací při hledání zaměstnání (%)<sup>1)</sup></b>                                    | <b>32,3</b>     | <b>31,2</b>        | <b>37,2</b>  | <b>33,4</b>  | <b>28,8</b>  | <b>27,3</b> | <b>27,0</b>  |
| v tom:   |                 |                    |              |              |              |             |              |
| muži   | 33,7            | 30,2               | 35,8         | 38,1         | 33,2         | 26,3        | 28,3         |
| ženy   | 31,3            | 31,7               | 38,0         | 30,2         | 26,3         | 27,9        | 26,2         |

<sup>1)</sup> poměr počtu umístěných uchazečů do 12 měsíců po úspěšně ukončené requalifikaci k počtu uchazečů o zaměstnání s úspěšně ukončenou requalifikací

Zdroj: MPSV



## A-4. Mezikrajské srovnání vybraných ukazatelů v roce 2009

dokončení

| v tom kraje  |                 |              |              |              |              |              |                 |  |
|--------------|-----------------|--------------|--------------|--------------|--------------|--------------|-----------------|--|
| Liberecký    | Královéhradecký | Pardubický   | Vysočina     | Jihomoravský | Olomoucký    | Zlínský      | Moravskoslezský |  |
|              |                 |              |              |              |              |              |                 | <b>REKVALIFIKACE</b>   |
|              |                 |              |              |              |              |              |                 | z celku podle vzdělání (%):  |
| 17,1         | 16,4            | <b>10,9</b>  | 10,3         | 12,1         | 13,6         | 8,2          | 15,2            | základní a bez vzdělání (A, B, C)  |
| 46,2         | 45,8            | <b>44,0</b>  | 48,4         | 39,4         | 40,7         | 42,0         | 43,5            | střední vč. vyučení (D, E, H, J)   |
| 5,1          | 6,8             | <b>8,7</b>   | 7,9          | 8,5          | 8,5          | 10,0         | 8,6             | vyučení s maturitou (L)  |
| 2,8          | 3,9             | <b>3,9</b>   | 3,3          | 4,9          | 4,4          | 4,5          | 4,8             | úplné střední všeobecné (K)  |
| 24,6         | 22,4            | <b>25,4</b>  | 24,1         | 26,2         | 26,2         | 27,2         | 20,8            | úplné stř. odborné s maturitou (M)   |
| 0,5          | 0,8             | <b>1,3</b>   | 1,1          | 1,0          | 1,2          | 0,9          | 0,4             | vyšší (N)  |
| 3,6          | 4,0             | <b>5,8</b>   | 4,6          | 7,8          | 5,3          | 7,0          | 6,6             | vysokoškolské (R, T, V)  |
|              |                 |              |              |              |              |              |                 | z celku typ rekvalifikace (%):   |
| 40,4         | 58,6            | <b>57,4</b>  | 40,0         | 56,0         | 41,3         | 42,4         | 47,3            | profesní rekvalifikace   |
| 16,1         | 21,2            | <b>33,5</b>  | 50,4         | 31,3         | 41,5         | 47,2         | 21,9            | rozšíření kvalifikace  |
| 38,8         | 4,6             | <b>1,3</b>   | 1,8          | 0,6          | 3,9          | 1,0          | 21,3            | kurz IT  |
| 3,2          | 4,8             | <b>1,6</b>   | 4,3          | 4,4          | 1,9          | 5,1          | 5,8             | příprava k podnikání   |
|              |                 |              |              |              |              |              |                 | z celku podle doby rekvalifikace (%):  |
| 57,0         | 64,0            | <b>46,9</b>  | 29,0         | 53,2         | 46,3         | 35,5         | 48,6            | do 1 měsíce  |
| 33,5         | 26,8            | <b>39,9</b>  | 51,9         | 40,4         | 29,8         | 45,2         | 27,9            | nad 1 měsíc a do 3 měsíců  |
| <b>2 112</b> | <b>2 357</b>    | <b>1 195</b> | <b>3 384</b> | <b>5 884</b> | <b>2 022</b> | <b>2 911</b> | <b>7 186</b>    | <b>Uchazeči s ukončenou rekvalifikací</b>  |
|              |                 |              |              |              |              |              |                 | v tom (%):   |
| 45,2         | 43,4            | <b>39,3</b>  | 39,7         | 40,9         | 40,7         | 46,0         | 48,3            | muži   |
| 54,8         | 56,6            | <b>60,7</b>  | 60,3         | 59,1         | 59,3         | 54,0         | 51,7            | ženy   |
| <b>1 953</b> | <b>2 157</b>    | <b>1 107</b> | <b>3 059</b> | <b>5 598</b> | <b>1 804</b> | <b>2 626</b> | <b>6 480</b>    | <b>Uchazeči s úspěšně ukončenou rekvalifikací v daném roce</b>   |
|              |                 |              |              |              |              |              |                 | v tom (%):   |
| 44,9         | 42,7            | <b>38,5</b>  | 39,4         | 40,9         | 41,1         | 45,7         | 48,0            | muži   |
| 55,1         | 57,3            | <b>61,5</b>  | 60,6         | 59,1         | 58,9         | 54,3         | 52,0            | ženy   |
| <b>14,5</b>  | <b>17,8</b>     | <b>8,3</b>   | <b>23,9</b>  | <b>14,3</b>  | <b>10,8</b>  | <b>17,9</b>  | <b>14,8</b>     | <b>Poměr počtu účastníků rekvalifikací v daném roce k počtu uchazečů o zaměstnání k 31. 12. předchozího roku (%)</b> |
|              |                 |              |              |              |              |              |                 | v tom:   |
| 12,7         | 16,2            | <b>6,2</b>   | 19,4         | 12,4         | 9,1          | 16,3         | 14,1            | muži   |
| 16,2         | 19,3            | <b>10,3</b>  | 28,0         | 15,9         | 12,3         | 19,3         | 15,5            | ženy   |
| <b>92,5</b>  | <b>91,5</b>     | <b>92,6</b>  | <b>90,4</b>  | <b>95,1</b>  | <b>89,2</b>  | <b>90,2</b>  | <b>90,2</b>     | <b>Podíl úspěšně ukončených rekvalifikací (%)</b>  |
|              |                 |              |              |              |              |              |                 | v tom:   |
| 91,9         | 90,0            | <b>90,6</b>  | 89,6         | 95,2         | 90,3         | 89,8         | 89,7            | muži   |
| 92,9         | 92,6            | <b>93,9</b>  | 90,9         | 95,1         | 88,5         | 90,6         | 90,7            | ženy   |
| <b>27,0</b>  | <b>43,2</b>     | <b>39,1</b>  | <b>35,5</b>  | <b>31,1</b>  | <b>29,1</b>  | <b>31,2</b>  | <b>33,2</b>     | <b>Úspěšnost absolventů rekvalifikací při hledání zaměstnání (%)<sup>1)</sup></b>                                    |
|              |                 |              |              |              |              |              |                 | v tom:   |
| 28,0         | 46,1            | <b>43,5</b>  | 35,4         | 31,8         | 30,4         | 31,1         | 36,0            | muži   |
| 26,3         | 41,3            | <b>36,7</b>  | 35,6         | 30,6         | 28,4         | 31,3         | 31,1            | ženy   |

Zdroj: MPSV

# EKONOMIKA

Tab. A-5. Mezikrajské srovnání vybraných ukazatelů v roce 2009

|   | Česká republika | v tom kraje        |             |           |          |             |         |
|---|-----------------|--------------------|-------------|-----------|----------|-------------|---------|
|   |                 | Hlavní město Praha | Středočeský | Jihočeský | Plzeňský | Karlovarský | Ústecký |
| <b>MAKROEKONOMIKA</b>   |                 |                    |             |           |          |             |         |
| Vývoj HDP ve stálých cenách (předchozí rok = 100)   | 95,9            | 99,7               | 96,7        | 96,4      | 97,4     | 92,4        | 95,0    |
| Hrubý domácí produkt na 1 obyvatele (Kč)  | 345 601         | 761 596            | 317 199     | 298 058   | 299 846  | 233 629     | 275 653 |
| průměr ČR = 100   | 100,0           | 220,4              | 91,8        | 86,2      | 86,8     | 67,6        | 79,8    |
| Hrubý domácí produkt na 1 zaměstnaného (Kč)   | 693 041         | 1 029 632          | 683 257     | 613 408   | 597 622  | 496 426     | 639 141 |
| průměr ČR = 100   | 100,0           | 148,6              | 98,6        | 88,5      | 86,2     | 71,6        | 92,2    |
| Čistý disponibilní důchod domácností na 1 obyvatele (Kč)                                  | 179 909         | 232 252            | 187 430     | 178 186   | 179 688  | 162 262     | 163 272 |
| průměr ČR = 100   | 100,0           | 129,1              | 104,2       | 99,0      | 99,9     | 90,2        | 90,8    |
| Hrubá přidaná hodnota (mil. Kč)   | 3 257 952       | 850 577            | 353 323     | 170 602   | 153 893  | 64 648      | 207 095 |
| v tom odvětví (%):  |                 |                    |             |           |          |             |         |
| zemědělství a lesní hospodářství, rybolov   | 2,3             | 0,3                | 2,8         | 4,0       | 2,9      | 2,3         | 1,5     |
| dobývání nerostných surovin   | 1,1             | 0,1                | 0,1         | 0,3       | 0,3      | 5,2         | 4,0     |
| zpracovatelský průmysl  | 23,6            | 8,7                | 35,1        | 24,2      | 30,9     | 20,8        | 23,7    |
| výroba a rozvod elektřiny, tepla, vody  | 5,7             | 5,0                | 3,4         | 11,7      | 4,3      | 7,1         | 12,3    |
| stavebnictví  | 7,4             | 5,5                | 6,7         | 7,6       | 9,2      | 7,2         | 9,0     |
| obchod, ubytování a stravování  | 13,6            | 18,1               | 13,2        | 10,4      | 11,0     | 13,4        | 8,6     |
| doprava, skladování, pošty a telekomunikace   | 10,5            | 11,8               | 13,1        | 10,9      | 9,8      | 9,6         | 10,9    |
| ostatní odvětví   | 35,9            | 50,4               | 25,6        | 30,8      | 31,6     | 34,4        | 29,9    |
| Zaměstnaní na hlavní pracovní poměr podle místa pracoviště <sup>1)</sup>                  | 5 231 822       | 919 387            | 575 513     | 309 529   | 286 589  | 144 933     | 360 611 |
| z toho zaměstnanci  | 4 253 931       | 726 095            | 450 923     | 258 229   | 235 567  | 120 169     | 303 259 |
| <b>VÝVOZ ZBOŽÍ</b>  |                 |                    |             |           |          |             |         |
| Vývoz celkem (mil. Kč)  | 2 133 312       | 110 908            | 429 231     | 86 245    | 199 617  | 41 645      | 129 869 |
| Vývoz celkem, ČR = 100  | 100,0           | 5,2                | 20,1        | 4,0       | 9,4      | 2,0         | 6,1     |
| <b>REGISTR EKONOMICKÝCH SUBJEKTŮ</b>  |                 |                    |             |           |          |             |         |
| Registrované subjekty   | 2 570 611       | 488 307            | 298 099     | 151 993   | 140 383  | 80 979      | 174 621 |
| v tom: fyzické osoby  | 1 936 301       | 296 780            | 234 122     | 120 734   | 103 896  | 59 860      | 135 545 |
| právnícké osoby   | 634 310         | 191 527            | 63 977      | 31 259    | 36 487   | 21 119      | 39 076  |
| z celku jednotky typu podnik <sup>2)</sup>  | 1 346 185       | 254 168            | 161 649     | 82 088    | 72 337   | 37 689      | 83 920  |
| v tom: fyzické osoby  | 1 008 347       | 154 290            | 128 399     | 64 399    | 53 292   | 27 769      | 64 723  |
| právnícké osoby   | 337 838         | 99 878             | 33 250      | 17 689    | 19 045   | 9 920       | 19 197  |
| <b>PRŮMYSL (subjekty se 100 a více zaměstnanci se sídlem v kraji)</b>                     |                 |                    |             |           |          |             |         |
| průměrný počet subjektů   | 2 553           | 236                | 244         | 170       | 165      | 88          | 190     |
| průměrný evidenční počet zaměstnanců (fyz. osob)  | 782 783         | 76 316             | 94 043      | 45 732    | 51 470   | 20 582      | 55 990  |
| tržby za prodej vlastních výrobků a služeb průmyslové povahy celkem (mil. Kč, běžné ceny) | 2 394 588       | 332 393            | 434 737     | 101 098   | 152 408  | 32 599      | 241 201 |
| v přepočtu na 1 zaměstnance (tis. Kč)   | 3 059           | 4 355              | 4 623       | 2 211     | 2 961    | 1 584       | 4 308   |
| podíl tržeb z přímého vývozu na tržbách celkem (%)  | 47,8            | 25,6               | 56,8        | 53,1      | 63,2     | 47,5        | 37,8    |

<sup>1)</sup> odhad celkového počtu zaměstnaných podle metodiky ESA95 (Evropský systém účtů 1995)

<sup>2)</sup> subjekt, který podle statistických zjišťování nebo administrativních zdrojů vykazuje ekonomickou aktivitu

Tab. A-5. Mezikrajské srovnání vybraných ukazatelů v roce 2009

| v tom kraje |                 |                |          |              |           |         |                 |   |
|-------------|-----------------|----------------|----------|--------------|-----------|---------|-----------------|---|
| Liberecký   | Královéhradecký | Pardubický     | Vysočina | Jihomoravský | Olomoucký | Zlínský | Moravskoslezský |   |
|             |                 |                |          |              |           |         |                 | <b>MAKROEKONOMIKA</b>   |
| 89,7        | 94,8            | <b>95,5</b>    | 94,1     | 94,3         | 95,2      | 92,5    | 92,4            | Vývoj HDP ve stálých cenách (předchozí rok = 100)   |
| 240 057     | 291 241         | <b>286 518</b> | 270 743  | 330 145      | 260 450   | 286 977 | 281 634         | Hrubý domácí produkt na 1 obyvatele (Kč)  |
| 69,5        | 84,3            | <b>82,9</b>    | 78,3     | 95,5         | 75,4      | 83,0    | 81,5            | průměr ČR = 100   |
| 527 618     | 613 541         | <b>608 508</b> | 583 941  | 673 379      | 569 136   | 613 714 | 632 020         | Hrubý domácí produkt na 1 zaměstnaného (Kč)   |
| 76,1        | 88,5            | <b>87,8</b>    | 84,3     | 97,2         | 82,1      | 88,6    | 91,2            | průměr ČR = 100   |
| 167 460     | 172 998         | <b>171 694</b> | 169 876  | 176 293      | 166 159   | 168 431 | 167 627         | Čistý disponibilní důchod domácností na 1 obyvatele (Kč)                                  |
| 93,1        | 96,2            | <b>95,4</b>    | 94,4     | 98,0         | 92,4      | 93,6    | 93,2            | průměr ČR = 100   |
| 94 528      | 145 109         | <b>132 808</b> | 125 365  | 341 145      | 150 230   | 152 472 | 316 158         | Hrubá přidaná hodnota (mil. Kč)   |
|             |                 |                |          |              |           |         |                 | v tom odvětví (%):  |
| 1,3         | 3,4             | <b>3,6</b>     | 6,1      | 2,7          | 4,8       | 3,3     | 1,7             | zemědělství a lesní hospodářství, rybolov   |
| -1,0        | 0,3             | <b>0,1</b>     | -1,5     | 1,4          | 0,3       | 0,1     | 6,0             | dobývání nerostných surovin   |
| 35,4        | 29,3            | <b>29,5</b>    | 33,2     | 21,2         | 27,8      | 38,7    | 27,6            | zpracovatelský průmysl  |
| 1,6         | 6,4             | <b>5,8</b>     | 11,2     | 4,4          | 2,1       | 2,0     | 6,2             | výroba a rozvod elektřiny, tepla, vody  |
| 8,1         | 7,8             | <b>7,8</b>     | 7,3      | 8,7          | 10,5      | 8,4     | 7,0             | stavebnictví  |
| 11,8        | 11,5            | <b>10,4</b>    | 9,3      | 16,5         | 10,9      | 12,6    | 11,9            | obchod, ubytování a stravování  |
| 8,9         | 9,0             | <b>12,3</b>    | 10,2     | 8,3          | 9,1       | 7,5     | 8,9             | doprava, skladování, pošty a telekomunikace   |
| 33,9        | 32,2            | <b>30,5</b>    | 24,1     | 36,7         | 34,5      | 27,3    | 30,8            | ostatní odvětví   |
| 199 391     | 263 220         | <b>242 898</b> | 238 931  | 563 827      | 293 769   | 276 498 | 556 724         | Zaměstnaní na hlavní pracovní poměr podle místa pracoviště <sup>1)</sup>                  |
| 159 785     | 210 206         | <b>203 398</b> | 195 824  | 457 650      | 235 342   | 224 528 | 472 957         | z toho zaměstnanci  |
|             |                 |                |          |              |           |         |                 | <b>VÝVOZ ZBOŽÍ</b>  |
| 79 094      | 83 130          | <b>175 323</b> | 77 270   | 154 524      | 71 530    | 98 324  | 226 160         | Vývoz celkem (mil. Kč)  |
| 3,7         | 3,9             | <b>8,2</b>     | 3,6      | 7,2          | 3,4       | 4,6     | 10,6            | Vývoz celkem, ČR = 100  |
|             |                 |                |          |              |           |         |                 | <b>REGISTR EKONOMICKÝCH SUBJEKTŮ</b>  |
| 114 990     | 129 399         | <b>109 449</b> | 100 954  | 275 189      | 133 275   | 131 870 | 241 103         | Registrované subjekty   |
| 92 539      | 104 108         | <b>87 598</b>  | 81 185   | 207 947      | 109 348   | 107 716 | 194 923         | v tom: fyzické osoby  |
| 22 451      | 25 291          | <b>21 851</b>  | 19 769   | 67 242       | 23 927    | 24 154  | 46 180          | právnícké osoby   |
| 55 873      | 71 265          | <b>59 086</b>  | 57 802   | 149 294      | 69 044    | 70 543  | 121 427         | z celku jednotky typu podnik <sup>2)</sup>  |
| 44 494      | 57 456          | <b>47 344</b>  | 46 064   | 110 896      | 55 964    | 56 698  | 96 559          | v tom: fyzické osoby  |
| 11 379      | 13 809          | <b>11 742</b>  | 11 738   | 38 398       | 13 080    | 13 845  | 24 868          | právnícké osoby   |
|             |                 |                |          |              |           |         |                 | <b>PRŮMYSL (subjekty se 100 a více zaměstnanci se sídlem v kraji)</b>                     |
| 120         | 153             | <b>150</b>     | 145      | 284          | 164       | 198     | 245             | průměrný počet subjektů   |
| 41 412      | 39 227          | <b>42 608</b>  | 44 356   | 69 100       | 44 323    | 46 988  | 110 635         | průměrný evidenční počet zaměstnanců (fyz. osob)  |
| 101 071     | 71 795          | <b>160 571</b> | 89 122   | 156 137      | 87 425    | 126 402 | 307 629         | tržby za prodej vlastních výrobků a služeb průmyslové povahy celkem (mil. Kč, běžné ceny) |
| 2 441       | 1 830           | <b>3 769</b>   | 2 009    | 2 260        | 1 972     | 2 690   | 2 781           | v přepočtu na 1 zaměstnance (tis. Kč)   |
| 60,2        | 67,9            | <b>36,1</b>    | 60,7     | 43,0         | 59,6      | 46,6    | 51,1            | podíl tržeb z přímého vývozu na tržbách celkem (%)  |

# EKONOMIKA

**Tab. A-5. Mezikrajské srovnání vybraných ukazatelů v roce 2009**

pokračování

|   | Česká republika | v tom kraje        |              |            |          |             |         |
|---|-----------------|--------------------|--------------|------------|----------|-------------|---------|
|   |                 | Hlavní město Praha | Středo-český | Jiho-český | Plzeňský | Karlovarský | Ústecký |
| <b>STAVEBNICTVÍ</b>   |                 |                    |              |            |          |             |         |
| (subjekty s 50 a více zaměstnanci se sídlem v kraji)                |                 |                    |              |            |          |             |         |
| průměrný počet subjektů   | 841             | 147                | 67           | 49         | 39       | 19          | 65      |
| průměrný evidenční počet zaměstnanců (fyz. osob)                    | 109 373         | 31 841             | 6 873        | 5 740      | 3 649    | 1 337       | 7 476   |
| základní stavební výroba celkem (mil. Kč, běžné ceny)               | 203 285         | 71 469             | 10 533       | 9 628      | 6 151    | 1 981       | 15 980  |
| v přepočtu na 1 zaměstnance (tis. Kč)                               | 1 859           | 2 245              | 1 533        | 1 677      | 1 686    | 1 482       | 2 138   |
| <b>NÁKLADY PRÁCE (2008)</b>   |                 |                    |              |            |          |             |         |
| Měsíční náklady práce na 1 zaměstnance (Kč) <sup>1)</sup>           |                 |                    |              |            |          |             |         |
| v tom:  |                 |                    |              |            |          |             |         |
| přímé náklady   | 23 223          | 27 701             | 22 183       | 20 997     | 21 650   | 20 322      | 21 263  |
| sociální požitky  | 499             | 863                | 386          | 349        | 373      | 319         | 353     |
| sociální náklady a výdaje   | 8 367           | 9 933              | 8 089        | 7 539      | 8 041    | 7 227       | 7 585   |
| personální náklady a výdaje   | 421             | 686                | 493          | 275        | 338      | 226         | 347     |
| daně a dotace   | -42             | -15                | -46          | -63        | -54      | -61         | -63     |
| <b>ZAMĚSTNANCI A MZDY (2008)</b>                                    |                 |                    |              |            |          |             |         |
| Průměrný evidenční počet zaměstnanců (tis. fyz. osob) <sup>2)</sup> |                 |                    |              |            |          |             |         |
| v tom v odvětví:  |                 |                    |              |            |          |             |         |
| zemědělství, lesnictví a rybářství                                  | 122,2           | 2,4                | 16,3         | 14,2       | 9,1      | 2,7         | 5,4     |
| těžba a dobývání  | 41,7            | 0,8                | 1,4          | 0,8        | 0,9      | 5,2         | 8,7     |
| zpracovatelský průmysl  | 1 236,7         | 71,9               | 147,2        | 74,7       | 78,9     | 31,2        | 85,3    |
| výroba a rozvod elektřiny, plynu, tepla                             | 31,7            | 5,5                | 2,4          | 3,6        | 1,3      | 0,9         | 3,7     |
| zásob. vodou; činnosti související s odpady                         | 54,7            | 7,3                | 5,9          | 3,2        | 2,5      | 1,7         | 5,7     |
| stavebnictví  | 271,7           | 49,1               | 23,4         | 18,1       | 12,8     | 6,1         | 21,7    |
| velkoobchod a maloobchod; opravy motorových vozidel                 | 522,4           | 141,9              | 53,5         | 25,6       | 22,9     | 10,4        | 25,3    |
| doprava a skladování  | 274,7           | 70,2               | 25,5         | 17,8       | 15,5     | 4,8         | 20,7    |
| ubytování, stravování a pohostinství                                | 124,2           | 39,0               | 10,7         | 6,7        | 5,0      | 5,3         | 6,6     |
| informační a komunikační činnosti                                   | 96,5            | 53,4               | 3,9          | 3,6        | 2,2      | 0,5         | 2,6     |
| peněžnictví a pojišťovnictví  | 72,5            | 40,5               | 2,5          | 2,5        | 2,1      | 1,0         | 2,2     |
| činnosti v oblasti nemovitostí                                      | 50,1            | 19,8               | 3,0          | 1,6        | 1,8      | 1,1         | 2,6     |
| profesní, vědecké a technické činnosti                              | 153,6           | 69,2               | 10,0         | 5,7        | 5,7      | 1,8         | 5,5     |
| administrativní a podpůrné činnosti                                 | 160,7           | 48,1               | 16,6         | 5,6        | 8,8      | 3,5         | 9,6     |
| veřejná správa a obrana; povinné sociální zabezpečení               | 291,0           | 87,7               | 22,2         | 13,4       | 15,1     | 6,4         | 20,5    |
| vzdělávání  | 295,6           | 49,9               | 25,6         | 17,5       | 15,0     | 6,7         | 19,1    |
| zdravotní a sociální péče   | 271,9           | 46,0               | 22,2         | 14,6       | 14,5     | 10,9        | 21,6    |
| kulturní, zábavní a rekreační činnosti                              | 54,0            | 15,6               | 4,2          | 2,8        | 3,2      | 1,6         | 3,4     |
| ostatní činnosti  | 46,0            | 14,1               | 3,1          | 2,6        | 1,5      | 1,0         | 2,4     |

<sup>1)</sup> zahrnutý i údaje za fyzické osoby nezapsané do obchodního rejstříku, zaměstnávající 10 a více zaměstnanců

<sup>2)</sup> podle místa pracoviště (včetně podnikatelských subjektů do 20 zaměstnanců) a podle odvětví CZ-NACE; údaje za ČR obsahují i údaje o zaměstnancích na pracovištích mimo území ČR

Tab. A-5. Mezikrajské srovnání vybraných ukazatelů v roce 2009

pokračování

| v tom kraje |                 |               |          |              |           |         |                 |   |
|-------------|-----------------|---------------|----------|--------------|-----------|---------|-----------------|---|
| Liberecký   | Královéhradecký | Pardubický    | Vysočina | Jihomoravský | Olomoucký | Zlínský | Moravskoslezský |   |
|             |                 |               |          |              |           |         |                 | <b>STAVEBNICTVÍ</b>   |
|             |                 |               |          |              |           |         |                 | (subjekty s 50 a více zaměstnanci se sídlem v kraji)                |
| 25          | 41              | <b>50</b>     | 44       | 110          | 35        | 57      | 94              | průměrný počet subjektů   |
| 2 413       | 4 011           | <b>5 082</b>  | 5 238    | 16 632       | 3 522     | 5 673   | 9 888           | průměrný evidenční počet zaměstnanců (fyz. osob)                    |
| 5 680       | 4 820           | <b>6 907</b>  | 6 612    | 36 317       | 5 356     | 7 902   | 13 949          | základní stavební výroba celkem (mil. Kč, běžné ceny)               |
| 2 354       | 1 202           | <b>1 359</b>  | 1 262    | 2 184        | 1 521     | 1 393   | 1 411           | v přepočtu na 1 zaměstnance (tis. Kč)                               |
|             |                 |               |          |              |           |         |                 | <b>NÁKLADY PRÁCE (2008)</b>   |
|             |                 |               |          |              |           |         |                 | Měsíční náklady práce na 1 zaměstnance (Kč) <sup>1)</sup>           |
| 29 424      | 28 956          | <b>28 958</b> | 29 410   | 30 173       | 28 280    | 28 766  | 31 093          | v tom:  |
| 21 198      | 20 762          | <b>20 890</b> | 21 211   | 21 862       | 20 459    | 20 795  | 22 257          | přímé náklady   |
| 348         | 364             | <b>334</b>    | 333      | 364          | 310       | 328     | 368             | sociální požitky  |
| 7 668       | 7 593           | <b>7 483</b>  | 7 633    | 7 735        | 7 319     | 7 453   | 8 181           | sociální náklady a výdaje   |
| 294         | 275             | <b>283</b>    | 280      | 263          | 258       | 243     | 338             | personální náklady a výdaje   |
| -84         | -38             | <b>-32</b>    | -47      | -51          | -66       | -53     | -51             | daně a dotace   |
|             |                 |               |          |              |           |         |                 | <b>ZAMĚSTNANCI A MZDY (2008)</b>                                    |
|             |                 |               |          |              |           |         |                 | Průměrný evidenční počet zaměstnanců (tis. fyz. osob) <sup>2)</sup> |
| 156,4       | 204,6           | <b>190,8</b>  | 182,1    | 481,9        | 222,8     | 215,8   | 454,2           | v tom v odvětví:  |
| 2,9         | 8,6             | <b>8,9</b>    | 13,9     | 14,6         | 9,7       | 5,4     | 8,2             | zemědělství, lesnictví a rybnářství                                 |
| 1,6         | 0,5             | <b>0,3</b>    | 1,2      | 1,6          | 0,6       | 0,2     | 18,0            | těžba a dobývání  |
| 67,4        | 76,6            | <b>73,8</b>   | 77,7     | 131,6        | 79,2      | 91,5    | 149,5           | zpracovatelský průmysl  |
| 0,6         | 1,0             | <b>1,1</b>    | 1,5      | 3,2          | 1,3       | 1,4     | 4,1             | výroba a rozvod elektřiny, plynu, tepla                             |
| 1,8         | 3,3             | <b>2,5</b>    | 2,8      | 6,1          | 2,8       | 3,0     | 6,0             | zásob. vodou; činnosti související s odpady                         |
| 9,0         | 11,4            | <b>12,9</b>   | 12,2     | 34,8         | 14,5      | 15,9    | 29,8            | stavebnictví  |
| 14,8        | 22,4            | <b>20,0</b>   | 16,1     | 72,9         | 22,8      | 25,9    | 47,6            | velkoobchod a maloobchod; opravy motorových vozidel                 |
| 7,8         | 10,2            | <b>13,6</b>   | 8,2      | 29,0         | 13,2      | 8,7     | 29,2            | doprava a skladování  |
| 4,0         | 5,4             | <b>4,3</b>    | 3,6      | 12,4         | 5,0       | 5,2     | 10,8            | ubytování, stravování a pohostinství                                |
| 1,4         | 2,4             | <b>2,7</b>    | 1,1      | 12,5         | 2,3       | 2,2     | 5,8             | informační a komunikační činnosti                                   |
| 1,9         | 2,2             | <b>2,4</b>    | 1,1      | 6,5          | 2,3       | 1,5     | 3,8             | peněžnictví a pojišťovnictví  |
| 1,1         | 1,1             | <b>1,4</b>    | 0,8      | 7,1          | 1,7       | 1,7     | 4,3             | činnosti v oblasti nemovitosti                                      |
| 3,3         | 4,4             | <b>4,4</b>    | 2,7      | 19,2         | 4,8       | 6,2     | 10,7            | profesní, vědecké a technické činnosti                              |
| 5,5         | 3,9             | <b>3,9</b>    | 2,6      | 19,6         | 6,2       | 4,7     | 22,2            | administrativní a podpůrné činnosti                                 |
| 8,2         | 15,8            | <b>9,8</b>    | 9,0      | 31,2         | 16,6      | 8,3     | 27,0            | veřejná správa a obrana; povinné sociální zabezpečení               |
| 11,7        | 15,4            | <b>14,1</b>   | 13,1     | 38,6         | 18,1      | 16,6    | 34,3            | vzdělávání  |
| 9,9         | 16,0            | <b>11,6</b>   | 12,1     | 29,3         | 17,1      | 13,5    | 32,9            | zdravotní a sociální péče   |
| 2,3         | 2,3             | <b>1,4</b>    | 1,2      | 6,2          | 2,1       | 2,3     | 5,3             | kulturní, zábavní a rekreační činnosti                              |
| 1,3         | 1,6             | <b>1,7</b>    | 1,2      | 5,7          | 2,4       | 1,7     | 4,5             | ostatní činnosti  |

# EKONOMIKA

**Tab. A-5. Mezikrajské srovnání vybraných ukazatelů v roce 2009**

dokončení

|  | Česká republika | v tom kraje        |              |            |          |             |         |
|--|-----------------|--------------------|--------------|------------|----------|-------------|---------|
|  |                 | Hlavní město Praha | Středo-český | Jiho-český | Plzeňský | Karlovarský | Ústecký |
| Průměrná hrubá měsíční mzda (Kč) <sup>1)</sup>                                   | <b>21 931</b>   | 28 830             | 21 510       | 19 637     | 20 767   | 18 621      | 19 957  |
| v tom v odvětví:   |                 |                    |              |            |          |             |         |
| zemědělství, lesnictví a rybářství   | <b>17 477</b>   | 16 569             | 18 795       | 17 524     | 17 713   | 16 948      | 16 959  |
| těžba a dobývání   | <b>29 214</b>   | 20 111             | 23 214       | 24 454     | 25 670   | 30 404      | 25 451  |
| zpracovatelský průmysl   | <b>21 389</b>   | 26 395             | 24 167       | 20 100     | 21 987   | 18 112      | 20 737  |
| výroba a rozvod elektřiny, plynu, tepla  | <b>34 699</b>   | 50 683             | 29 823       | 34 042     | 31 900   | 25 645      | 32 412  |
| zásob. vodou; činnosti související s odpady                                      | <b>20 851</b>   | 25 042             | 20 048       | 20 396     | 20 352   | 20 469      | 20 750  |
| stavebnictví   | <b>20 847</b>   | 26 058             | 19 170       | 19 812     | 19 907   | 16 540      | 19 348  |
| velkoobchod a maloobchod; opravy motorových vozidel                              | <b>20 690</b>   | 27 343             | 21 281       | 17 786     | 18 070   | 16 055      | 16 153  |
| doprava a skladování   | <b>22 222</b>   | 28 265             | 22 959       | 19 038     | 20 111   | 18 378      | 21 583  |
| ubytování, stravování a pohostinství   | <b>11 958</b>   | 15 028             | 10 607       | 10 472     | 10 843   | 13 148      | 9 617   |
| informační a komunikační činnosti  | <b>41 064</b>   | 48 764             | 28 299       | 31 537     | 32 566   | 24 799      | 28 373  |
| peněžnictví a pojišťovnictví   | <b>43 480</b>   | 52 700             | 31 065       | 31 240     | 32 421   | 30 771      | 34 215  |
| činnosti v oblasti nemovitostí   | <b>18 821</b>   | 22 478             | 17 013       | 15 575     | 18 522   | 15 255      | 16 872  |
| profesní, vědecké a technické činnosti   | <b>28 751</b>   | 35 514             | 23 953       | 20 795     | 22 544   | 19 041      | 21 572  |
| administrativní a podpůrné činnosti  | <b>14 622</b>   | 17 989             | 12 185       | 12 255     | 13 553   | 13 355      | 12 012  |
| veřejná správa a obrana; povinné sociální zabezpečení                            | <b>25 892</b>   | 29 918             | 23 386       | 23 065     | 25 519   | 24 027      | 24 527  |
| vzdělávání   | <b>20 043</b>   | 21 578             | 18 933       | 19 345     | 19 690   | 18 749      | 19 172  |
| zdravotní a sociální péče  | <b>19 999</b>   | 23 077             | 19 036       | 19 679     | 22 035   | 18 476      | 18 462  |
| kulturní, zábavní a rekreační činnosti   | <b>17 505</b>   | 20 346             | 16 446       | 17 726     | 17 671   | 17 103      | 16 394  |
| ostatní činnosti   | <b>15 666</b>   | 18 749             | 15 208       | 14 360     | 13 770   | 13 475      | 13 074  |
| <b>VÝBĚROVÉ ŠETŘENÍ MEZD<sup>2)</sup></b>  |                 |                    |              |            |          |             |         |
| Průměrná hrubá měsíční mzda celkem (Kč)  | <b>26 677</b>   | 36 658             | 26 671       | 22 951     | 25 176   | 22 926      | 24 593  |
| v tom: muži  | <b>29 953</b>   | 42 132             | 29 642       | 25 786     | 27 558   | 25 604      | 27 411  |
| ženy   | <b>22 414</b>   | 30 177             | 22 524       | 19 500     | 21 722   | 19 573      | 20 725  |
| Medián mezd (Kč)   | <b>22 229</b>   | 28 386             | 23 158       | 19 984     | 22 191   | 19 875      | 21 487  |
| v tom: muži  | <b>24 158</b>   | 31 082             | 25 115       | 21 762     | 23 833   | 21 931      | 23 308  |
| ženy   | <b>19 797</b>   | 25 737             | 20 465       | 17 701     | 19 945   | 17 391      | 18 944  |
| Průměrná hrubá měsíční mzda podle klasifikace zaměstnání (Kč)                    |                 |                    |              |            |          |             |         |
| zákonodárci, vedoucí a řídící pracovníci   | <b>56 522</b>   | 79 338             | 56 731       | 45 277     | 49 256   | 43 901      | 50 417  |
| vědečtí a odborní duševní prac. techničtí, zdravotničtí a pedagogičtí pracovníci | <b>36 347</b>   | 45 102             | 33 087       | 30 789     | 32 367   | 31 536      | 32 870  |
| nižší administrativní pracovníci   | <b>28 721</b>   | 34 689             | 29 806       | 26 174     | 27 500   | 26 470      | 26 845  |
| provozní pracovníci  | <b>21 084</b>   | 24 398             | 21 735       | 18 781     | 22 743   | 19 863      | 19 938  |
| ve službách a obchodě  | <b>16 318</b>   | 18 478             | 16 707       | 15 509     | 16 066   | 17 726      | 15 604  |
| kvalifikovaní dělníci  | <b>17 587</b>   | 20 395             | 18 086       | 17 219     | 18 188   | 14 327      | 15 739  |
| v zemědělství a lesnictví  | <b>17 587</b>   | 20 395             | 18 086       | 17 219     | 18 188   | 14 327      | 15 739  |
| řemeslníci a kvalifikovaní výrobci, zpracovatelé a opraváři                      | <b>21 278</b>   | 25 489             | 23 655       | 19 215     | 22 268   | 19 686      | 21 306  |
| obsluha strojů a zařízení  | <b>20 805</b>   | 24 349             | 22 279       | 19 263     | 21 347   | 19 856      | 21 292  |
| pomocní a nekvalifikovaní prac. příslušníci armády                               | <b>14 429</b>   | 15 568             | 15 742       | 13 484     | 15 239   | 14 050      | 13 922  |
|  | <b>26 486</b>   |                    |              |            |          |             |         |

<sup>1)</sup> podle místa pracoviště (včetně podnikatelských subjektů do 20 zaměstnanců) a podle odvětví CZ-NACE; údaje za ČR obsahují i údaje o zaměstnancích na pracovištích mimo území ČR

<sup>2)</sup> Ministerstvo práce a sociálních věcí ČR (šetření o průměrném výdělku) a Ministerstvo financí ČR (šetření o platu)

Tab. A-5. Mezikrajské srovnání vybraných ukazatelů v roce 2009

dokončení

| v tom kraje |                 |               |          |              |           |         |                 |  |
|-------------|-----------------|---------------|----------|--------------|-----------|---------|-----------------|--|
| Liberecký   | Královéhradecký | Pardubický    | Vysočina | Jihomoravský | Olomoucký | Zlínský | Moravskoslezský |  |
| 19 807      | 19 929          | <b>19 388</b> | 19 844   | 20 763       | 19 292    | 19 219  | 20 730          | Průměrná hrubá měsíční mzda (Kč) <sup>1)</sup>                                   |
|             |                 |               |          |              |           |         |                 | v tom v odvětví:   |
| 16 516      | 18 196          | <b>17 412</b> | 17 267   | 16 528       | 17 019    | 17 852  | 17 262          | zemědělství, lesnictví a rybářství   |
| 26 483      | 25 523          | <b>21 689</b> | 23 783   | 28 797       | 24 291    | 25 462  | 32 998          | těžba a dobývání   |
| 21 162      | 20 388          | <b>19 705</b> | 20 944   | 20 853       | 19 337    | 20 141  | 21 636          | zpracovatelský průmysl   |
|             |                 |               |          |              |           |         |                 | výroba a rozvod elektřiny, plynu, tepla  |
| 21 871      | 32 727          | <b>31 877</b> | 41 040   | 29 251       | 23 219    | 21 922  | 30 424          | zásob. vodu; činnosti související s odpady                                       |
| 19 088      | 21 766          | <b>18 768</b> | 20 213   | 21 306       | 19 109    | 18 732  | 19 761          | stavebnictví   |
| 19 238      | 18 975          | <b>19 631</b> | 19 561   | 20 995       | 22 037    | 18 969  | 19 086          | velkoobchod a maloobchod; opravy motorových vozidel                              |
| 17 192      | 17 746          | <b>17 360</b> | 16 711   | 19 056       | 17 349    | 17 948  | 17 261          | doprava a skladování   |
| 18 651      | 18 829          | <b>19 890</b> | 19 454   | 19 540       | 19 638    | 17 304  | 20 520          | ubytování, stravování a pohostinství   |
| 10 345      | 11 206          | <b>10 633</b> | 10 019   | 10 808       | 9 671     | 10 315  | 9 843           | informační a komunikační činnosti  |
| 27 877      | 29 851          | <b>27 238</b> | 34 936   | 34 845       | 27 818    | 25 472  | 33 774          | peněžnictví a pojišťovnictví   |
| 30 882      | 30 386          | <b>36 400</b> | 29 740   | 32 523       | 28 923    | 29 569  | 31 006          | činnosti v oblasti nemovitostí   |
| 13 757      | 15 818          | <b>18 684</b> | 15 420   | 19 581       | 15 432    | 16 645  | 18 819          | profesní, vědecké a technické činnosti   |
| 23 507      | 20 825          | <b>22 985</b> | 19 379   | 25 352       | 20 261    | 24 788  | 23 248          | administrativní a podpůrné činnosti  |
| 12 526      | 13 304          | <b>12 435</b> | 12 835   | 15 104       | 12 225    | 12 270  | 13 598          | veřejná správa a obrana; povinné sociální zabezpečení                            |
| 22 844      | 25 349          | <b>22 651</b> | 23 512   | 24 837       | 23 500    | 21 973  | 25 061          | vzdělávání   |
| 19 078      | 19 225          | <b>19 376</b> | 18 977   | 21 112       | 19 679    | 19 382  | 20 127          | zdravotní a sociální péče  |
| 19 439      | 19 899          | <b>17 765</b> | 19 048   | 20 031       | 19 607    | 17 950  | 19 441          | kulturní, zábavní a rekreační činnosti   |
| 17 719      | 16 720          | <b>16 865</b> | 16 100   | 16 088       | 15 841    | 16 740  | 16 320          | ostatní činnosti   |
| 14 200      | 14 012          | <b>13 534</b> | 14 301   | 15 802       | 14 326    | 13 829  | 14 454          |  |
|             |                 |               |          |              |           |         |                 | <b>VÝBĚROVÉ ŠETŘENÍ MEZD<sup>2)</sup></b>  |
| 25 332      | 23 386          | <b>24 120</b> | 23 760   | 25 700       | 24 001    | 22 572  | 23 873          | Průměrná hrubá měsíční mzda celkem (Kč)  |
| 28 482      | 25 857          | <b>27 261</b> | 26 920   | 29 126       | 26 323    | 25 328  | 26 657          | v tom: muži  |
| 20 999      | 20 292          | <b>19 996</b> | 19 333   | 21 151       | 20 461    | 18 897  | 20 029          | ženy   |
| 21 855      | 20 670          | <b>20 828</b> | 20 435   | 21 621       | 21 296    | 20 017  | 21 144          | Medián mezd (Kč)   |
| 23 632      | 22 384          | <b>22 409</b> | 22 505   | 23 718       | 22 675    | 21 840  | 23 124          | v tom: muži  |
| 19 423      | 18 748          | <b>18 277</b> | 17 139   | 18 776       | 18 943    | 17 124  | 18 211          | ženy   |
|             |                 |               |          |              |           |         |                 | Průměrná hrubá měsíční mzda podle klasifikace zaměstnání (Kč)                    |
| 59 339      | 46 025          | <b>50 212</b> | 48 391   | 52 876       | 45 440    | 44 141  | 45 861          | zákonodárci, vedoucí a řídící pracovníci   |
| 31 276      | 30 234          | <b>32 031</b> | 30 785   | 34 539       | 31 103    | 30 540  | 31 103          | vědečtí a odborní duševní prac. techničtí, zdravotničtí a pedagogičtí pracovníci |
| 27 106      | 25 994          | <b>26 190</b> | 26 394   | 28 109       | 25 620    | 25 053  | 26 527          | nižší administrativní pracovníci   |
| 20 735      | 19 516          | <b>19 920</b> | 18 760   | 20 124       | 19 399    | 18 655  | 18 688          | provozní pracovníci  |
| 16 530      | 16 606          | <b>15 193</b> | 14 975   | 15 958       | 15 725    | 14 263  | 15 059          | ve službách a obchodě kvalifikovaní dělníci                                      |
| 16 094      | 18 045          | <b>21 020</b> | 18 485   | 15 851       | 17 836    | 16 556  | 16 196          | v zemědělství a lesnictví řemeslníci a kvalifikovaní výrobci,                    |
| 22 206      | 20 150          | <b>19 326</b> | 20 683   | 20 378       | 20 704    | 19 407  | 20 993          | zpracovatelé a opraváři  |
| 20 338      | 19 502          | <b>19 621</b> | 19 997   | 20 089       | 20 280    | 19 412  | 21 415          | obsluha strojů a zařízení  |
| 14 571      | 14 681          | <b>14 552</b> | 14 493   | 13 498       | 14 623    | 13 565  | 14 130          | pomocní a nekvalifikovaní prac. příslušníci armády                               |

# NEZAMĚSTNANOST

Tab. A-6. Mezikrajské srovnání vybraných ukazatelů v roce 2009

|   | Česká republika | v tom kraje        |               |               |               |               |               |
|---|-----------------|--------------------|---------------|---------------|---------------|---------------|---------------|
|   |                 | Hlavní město Praha | Středočeský   | Jihočeský     | Plzeňský      | Karlovarský   | Ústecký       |
| <b>NEZAMĚSTNANOST K 31. 12. (MPSV)</b>                              |                 |                    |               |               |               |               |               |
| <b>Uchazeči o zaměstnání evidovaní úřady práce</b>                  | <b>539 136</b>  | <b>29 865</b>      | <b>49 144</b> | <b>27 530</b> | <b>26 802</b> | <b>19 337</b> | <b>59 976</b> |
| z toho (%):   |                 |                    |               |               |               |               |               |
| ženy  | 47,9            | 48,5               | 48,9          | 49,7          | 50,7          | 47,3          | 49,6          |
| absolventi škol a mladiství   | 6,6             | 5,4                | 6,7           | 7,6           | 5,8           | 6,3           | 6,1           |
| osoby se zdravotním postižením                                      | 12,6            | 7,3                | 11,6          | 14,0          | 12,5          | 9,2           | 12,9          |
| částečně nezaměstnaní <sup>1)</sup>                                 | 8,5             | 4,1                | 6,6           | 10,0          | 7,8           | 7,8           | 7,5           |
| dosažitelní   | 97,9            | 96,9               | 98,3          | 96,6          | 97,8          | 98,3          | 97,9          |
| <b>Uchazeči s nárokem na podporu v nezaměstnanosti</b>              | <b>189 497</b>  | <b>12 661</b>      | <b>19 968</b> | <b>11 532</b> | <b>9 897</b>  | <b>5 616</b>  | <b>16 291</b> |
| z toho ženy (%)   | 44,9            | 49,7               | 46,9          | 46,3          | 48,2          | 47,0          | 47,0          |
| v tom podle výše měsíčního nároku na podporu v nezaměstnanosti (%): |                 |                    |               |               |               |               |               |
| do 1 500 Kč   | 0,4             | 0,4                | 0,4           | 0,4           | 0,4           | 0,6           | 0,5           |
| 1 501 - 2 500 Kč  | 2,3             | 2,5                | 2,1           | 2,6           | 2,0           | 2,2           | 2,4           |
| 2 501 - 3 500 Kč  | 20,2            | 15,3               | 19,0          | 20,7          | 18,6          | 18,9          | 20,6          |
| 3 501 - 4 500 Kč  | 15,0            | 10,2               | 13,4          | 16,5          | 12,5          | 19,4          | 19,0          |
| 4 501 - 5 500 Kč  | 14,9            | 7,5                | 12,4          | 15,7          | 14,1          | 18,5          | 15,3          |
| 5 501 - 6 500 Kč  | 13,9            | 9,1                | 12,8          | 13,6          | 15,8          | 14,2          | 14,1          |
| 6 501 - 7 500 Kč  | 11,0            | 9,8                | 11,7          | 10,8          | 13,1          | 9,9           | 10,1          |
| 7 501 - 8 500 Kč  | 7,4             | 9,2                | 8,6           | 7,2           | 8,1           | 6,1           | 6,5           |
| 8 501 - 9 500 Kč  | 4,8             | 7,6                | 6,1           | 4,1           | 5,1           | 3,2           | 4,0           |
| 9 501 a více Kč   | 10,0            | 28,3               | 13,3          | 8,4           | 10,3          | 7,0           | 7,7           |
| Průměrná měsíční výše podpory (Kč)                                  | 5 745           | 7 328              | 6 103         | 5 575         | 5 931         | 5 390         | 5 451         |
| <b>Uchazeči o zaměstnání podle věku (%):</b>                        |                 |                    |               |               |               |               |               |
| do 19 let   | 4,8             | 3,2                | 5,5           | 5,2           | 5,4           | 6,3           | 5,9           |
| z toho mladiství uchazeči   | 0,9             | 0,6                | 1,0           | 1,0           | 1,1           | 1,8           | 1,7           |
| 20-24 let   | 13,3            | 12,9               | 13,9          | 13,4          | 13,7          | 13,7          | 13,3          |
| 25-29 let   | 11,3            | 14,2               | 11,2          | 11,4          | 11,0          | 10,9          | 11,2          |
| 30-34 let   | 12,5            | 14,5               | 13,0          | 12,6          | 12,7          | 12,3          | 12,6          |
| 35-39 let   | 11,2            | 11,4               | 11,2          | 11,5          | 11,0          | 10,8          | 11,6          |
| 40-44 let   | 10,0            | 9,1                | 9,4           | 10,0          | 9,7           | 10,1          | 10,4          |
| 45-49 let   | 10,1            | 8,6                | 9,1           | 9,9           | 10,1          | 9,9           | 10,1          |
| 50-54 let   | 12,5            | 10,6               | 11,5          | 12,5          | 12,6          | 12,4          | 11,9          |
| 55-59 let   | 11,9            | 12,5               | 12,2          | 11,3          | 11,5          | 11,5          | 11,1          |
| 60-64 let   | 2,4             | 3,1                | 2,9           | 2,2           | 2,3           | 2,2           | 2,0           |
| 65 a více let   | 0,0             | 0,1                | 0,0           | 0,0           | 0,0           | 0,0           | 0,0           |
| průměrný věk (roky)   | 39,1            | 39,0               | 38,8          | 38,8          | 38,9          | 38,7          | 38,6          |
| <b>podle délky evidence (%):</b>                                    |                 |                    |               |               |               |               |               |
| do 3 měsíců   | 31,7            | 39,2               | 35,5          | 39,9          | 32,9          | 29,2          | 26,3          |
| 3-6 měsíců  | 22,2            | 27,7               | 24,6          | 22,9          | 24,3          | 19,9          | 19,5          |
| 6-9 měsíců  | 13,1            | 13,5               | 12,7          | 12,2          | 13,2          | 13,3          | 12,4          |
| 9-12 měsíců   | 9,9             | 8,0                | 9,1           | 8,8           | 10,0          | 10,0          | 9,7           |
| 12-24 měsíců  | 11,4            | 7,3                | 10,0          | 9,5           | 10,8          | 13,4          | 13,8          |
| nad 24 měsíců   | 11,6            | 4,2                | 8,1           | 6,7           | 8,8           | 14,2          | 18,2          |

<sup>1)</sup> částečná nezaměstnanost ve smyslu ust. § 209 zákoníku práce je překážkou v práci na straně zaměstnavatele; tento institut slouží k řešení ekonomických obtíží zaměstnavatele, zároveň však zachovává pracovní poměry zaměstnanců, se kterými nejsou rozvažovány pracovní poměry; po odeznění režimu částečné nezaměstnanosti obnoví zaměstnavatel plný pracovní režim



# NEZAMĚSTNANOST

Tab. A-6. Mezikrajské srovnání vybraných ukazatelů v roce 2009

| v tom kraje   |                 |               |               |               |               |               |                 |   |
|---------------|-----------------|---------------|---------------|---------------|---------------|---------------|-----------------|---|
| Liberecký     | Královéhradecký | Pardubický    | Vysočina      | Jihomoravský  | Olomoucký     | Zlínský       | Moravskoslezský |   |
|               |                 |               |               |               |               |               |                 | <b>NEZAMĚSTNANOST K 31. 12. (MPSV)</b>                          |
| <b>26 273</b> | <b>23 373</b>   | <b>26 817</b> | <b>28 566</b> | <b>65 944</b> | <b>41 092</b> | <b>33 836</b> | <b>80 581</b>   | <b>Uchazeči o zaměstnání</b>                                    |
|               |                 |               |               |               |               |               |                 | <b>evidovaní úřady práce</b>                                    |
|               |                 |               |               |               |               |               |                 | z toho (%):   |
| 49,6          | 46,9            | <b>46,5</b>   | 46,4          | 47,4          | 45,9          | 46,7          | 46,8            | ženy  |
| 5,9           | 7,6             | <b>7,5</b>    | 8,2           | 7,2           | 6,7           | 6,9           | 5,8             | absolventi škol a mladiství                                     |
| 12,1          | 11,8            | <b>15,2</b>   | 13,5          | 13,7          | 11,4          | 14,4          | 13,2            | osoby se zdravotním postižením                                  |
| 8,2           | 10,0            | <b>9,8</b>    | 9,9           | 7,8           | 12,1          | 8,2           | 9,8             | částečně nezaměstnaní <sup>1)</sup>                             |
| 98,2          | 98,2            | <b>98,6</b>   | 97,4          | 98,8          | 97,4          | 97,9          | 97,5            | dosažitelní   |
| <b>8 820</b>  | <b>9 656</b>    | <b>10 610</b> | <b>11 319</b> | <b>23 063</b> | <b>14 913</b> | <b>12 163</b> | <b>22 988</b>   | <b>Uchazeči s nárokem na podporu v nezaměstnanosti</b>          |
| 48,7          | 43,7            | <b>41,5</b>   | 40,1          | 44,0          | 40,8          | 42,8          | 43,9            | z toho ženy (%)   |
|               |                 |               |               |               |               |               |                 | v tom podle výše měsíčního nároku na podporu v nezaměstnanosti: |
| 0,4           | 0,6             | <b>0,4</b>    | 0,4           | 0,4           | 0,3           | 0,4           | 0,5             | do 1 500 Kč   |
| 2,9           | 2,2             | <b>2,4</b>    | 2,0           | 2,1           | 2,0           | 2,3           | 2,9             | 1 501 - 2 500 Kč  |
| 20,0          | 22,9            | <b>21,4</b>   | 21,3          | 20,3          | 20,3          | 19,8          | 22,1            | 2 501 - 3 500 Kč  |
| 15,5          | 15,1            | <b>14,5</b>   | 13,3          | 15,2          | 14,6          | 14,8          | 16,2            | 3 501 - 4 500 Kč  |
| 15,2          | 15,5            | <b>16,7</b>   | 15,4          | 16,6          | 17,1          | 18,5          | 13,8            | 4 501 - 5 500 Kč  |
| 14,3          | 14,9            | <b>14,9</b>   | 14,4          | 15,0          | 15,0          | 15,4          | 12,8            | 5 501 - 6 500 Kč  |
| 11,2          | 11,7            | <b>11,1</b>   | 10,7          | 11,0          | 11,1          | 11,6          | 10,7            | 6 501 - 7 500 Kč  |
| 7,3           | 6,3             | <b>6,7</b>    | 8,1           | 6,6           | 7,6           | 6,9           | 7,5             | 7 501 - 8 500 Kč  |
| 4,7           | 4,0             | <b>4,3</b>    | 5,6           | 4,4           | 4,4           | 3,9           | 4,9             | 8 501 - 9 500 Kč  |
| 8,6           | 6,9             | <b>7,4</b>    | 8,9           | 8,4           | 7,6           | 6,4           | 8,5             | 9 501 a více Kč   |
| 5 624         | 5 431           | <b>5 504</b>  | 5 691         | 5 619         | 5 594         | 5 482         | 5 544           | Průměrná měsíční výše podpory (Kč)                              |
|               |                 |               |               |               |               |               |                 | <b>Uchazeči o zaměstnání podle věku (%):</b>                    |
| 5,3           | 5,1             | <b>5,2</b>    | 4,5           | 4,3           | 4,0           | 3,9           | 4,4             | do 19 let   |
| 1,0           | 0,9             | <b>0,9</b>    | 0,5           | 0,7           | 0,6           | 0,4           | 0,9             | z toho mladiství uchazeči                                       |
| 13,0          | 13,9            | <b>13,5</b>   | 14,0          | 13,8          | 13,2          | 13,5          | 12,1            | 20-24 let   |
| 10,8          | 11,0            | <b>11,1</b>   | 11,5          | 11,9          | 11,2          | 11,5          | 10,4            | 25-29 let   |
| 11,9          | 12,3            | <b>12,5</b>   | 12,5          | 12,6          | 12,5          | 12,4          | 11,5            | 30-34 let   |
| 11,6          | 10,7            | <b>11,0</b>   | 11,3          | 11,3          | 11,4          | 11,2          | 10,9            | 35-39 let   |
| 9,9           | 9,8             | <b>9,5</b>    | 10,0          | 9,9           | 10,3          | 9,7           | 10,7            | 40-44 let   |
| 9,9           | 10,0            | <b>9,7</b>    | 10,3          | 9,9           | 10,6          | 10,4          | 11,1            | 45-49 let   |
| 12,2          | 12,7            | <b>12,7</b>   | 13,0          | 12,3          | 12,9          | 13,2          | 13,8            | 50-54 let   |
| 13,0          | 12,2            | <b>12,7</b>   | 11,0          | 11,8          | 11,9          | 12,0          | 12,0            | 55-59 let   |
| 2,4           | 2,3             | <b>2,0</b>    | 1,9           | 2,2           | 2,1           | 2,2           | 3,1             | 60-64 let   |
| 0,0           | 0,0             | <b>0,0</b>    | 0,0           | 0,0           | 0,0           | 0,0           | 0,1             | 65 a více let   |
| 39,3          | 39,1            | <b>39,1</b>   | 38,9          | 39,0          | 39,4          | 39,4          | 40,1            | průměrný věk (roky)   |
|               |                 |               |               |               |               |               |                 | <b>podle délky evidence (%):</b>                                |
| 29,0          | 37,5            | <b>35,3</b>   | 33,0          | 31,5          | 31,8          | 29,1          | 27,1            | do 3 měsíců   |
| 21,9          | 24,5            | <b>22,6</b>   | 22,3          | 21,8          | 23,1          | 22,7          | 19,4            | 3-6 měsíců  |
| 14,2          | 13,8            | <b>12,2</b>   | 12,9          | 12,8          | 14,1          | 14,9          | 13,0            | 6-9 měsíců  |
| 12,1          | 9,8             | <b>9,4</b>    | 10,0          | 9,7           | 10,8          | 10,7          | 10,4            | 9-12 měsíců   |
| 12,6          | 9,4             | <b>11,2</b>   | 11,7          | 12,0          | 10,8          | 11,6          | 12,1            | 12-24 měsíců  |
| 10,2          | 5,0             | <b>9,3</b>    | 10,0          | 12,1          | 9,4           | 11,0          | 18,0            | nad 24 měsíců   |

# NEZAMĚSTNANOST

**Tab. A-6. Mezikrajské srovnání vybraných ukazatelů v roce 2009**

pokračování

|  | Česká republika | v tom kraje        |              |              |              |             |              |
|--|-----------------|--------------------|--------------|--------------|--------------|-------------|--------------|
|  |                 | Hlavní město Praha | Středočeský  | Jihočeský    | Plzeňský     | Karlovarský | Ústecký      |
| <b>Uchazeči o zaměstnání podle dokončeného vzdělání (%):</b> |                 |                    |              |              |              |             |              |
| základní   | <b>26,7</b>     | 15,8               | 25,9         | 24,0         | 28,1         | 42,8        | 41,3         |
| střední bez maturity   | <b>45,1</b>     | 32,0               | 44,0         | 46,7         | 44,8         | 39,3        | 39,8         |
| střední s maturitou  | <b>22,9</b>     | 35,1               | 24,8         | 23,8         | 22,5         | 16,0        | 16,7         |
| vysokoškolské  | <b>5,3</b>      | 17,2               | 5,3          | 5,6          | 4,6          | 2,0         | 2,3          |
| <b>podle klasifikace zaměstnání: (%)<sup>1)</sup></b>        |                 |                    |              |              |              |             |              |
| nemanuální pracovníci  |                 |                    |              |              |              |             |              |
| vysoce kvalifikovaní   | <b>15,3</b>     | 39,2               | 15,1         | 16,0         | 13,2         | 9,7         | 11,0         |
| s nižší kvalifikací  | <b>24,1</b>     | 32,0               | 26,5         | 26,1         | 24,1         | 20,8        | 22,0         |
| manuální pracovníci  |                 |                    |              |              |              |             |              |
| kvalifikovaní  | <b>27,8</b>     | 16,2               | 23,2         | 33,7         | 23,9         | 23,4        | 25,6         |
| nekvalifikovaní  | <b>25,4</b>     | 11,3               | 23,3         | 19,6         | 21,6         | 32,5        | 35,9         |
| <b>Míra registrované nezaměstnanosti (%)</b>                 | <b>9,2</b>      | <b>3,7</b>         | <b>7,0</b>   | <b>7,8</b>   | <b>8,2</b>   | <b>11,1</b> | <b>13,6</b>  |
| v tom:   |                 |                    |              |              |              |             |              |
| muži   | <b>8,4</b>      | 3,3                | 6,2          | 6,9          | 7,0          | 10,4        | 11,7         |
| ženy   | <b>10,3</b>     | 4,1                | 8,2          | 8,9          | 9,7          | 11,9        | 16,4         |
| <b>Volná pracovní místa</b>                                  | <b>30 927</b>   | <b>8 508</b>       | <b>3 296</b> | <b>1 516</b> | <b>2 078</b> | <b>830</b>  | <b>1 721</b> |
| z toho (%):  |                 |                    |              |              |              |             |              |
| nemanuální pracovníci  |                 |                    |              |              |              |             |              |
| vysoce kvalifikovaní   | <b>31,2</b>     | 26,0               | 28,2         | 34,2         | 26,4         | 39,3        | 39,0         |
| s nižší kvalifikací  | <b>12,5</b>     | 9,8                | 13,0         | 16,6         | 11,8         | 16,0        | 12,5         |
| manuální pracovníci  |                 |                    |              |              |              |             |              |
| kvalifikovaní  | <b>29,6</b>     | 11,4               | 36,0         | 34,9         | 49,7         | 27,2        | 37,4         |
| nekvalifikovaní  | <b>26,7</b>     | 52,7               | 22,6         | 14,3         | 11,9         | 17,5        | 11,1         |
| <b>Míra volných pracovních míst<sup>2)</sup></b>             | <b>0,7</b>      | <b>1,6</b>         | <b>0,7</b>   | <b>0,6</b>   | <b>0,9</b>   | <b>0,7</b>  | <b>0,5</b>   |
| <b>Uchazeči na 1 volné pracovní místo</b>                    | <b>17,4</b>     | <b>3,5</b>         | <b>14,9</b>  | <b>18,2</b>  | <b>12,9</b>  | <b>23,3</b> | <b>34,8</b>  |
| <b>Průměrná délka (dny)</b>                                  |                 |                    |              |              |              |             |              |
| průběžné evidence  | <b>424</b>      | 210                | 325          | 280          | 336          | 469         | 604          |
| ukončené evidence  | <b>216</b>      | 151                | 181          | 169          | 177          | 222         | 288          |

<sup>1)</sup> skupiny klasifikace zaměstnání (KZAM):

- nemanuální pracovníci vysoce kvalifikovaní (třídy 1 - 3)
- nemanuální pracovníci s nižší kvalifikací (třídy 4 a 5)
- manuální pracovníci kvalifikovaní (třídy 6 - 8)
- manuální pracovníci nekvalifikovaní (třída 9)
- rozdělení nezahrnuje příslušníky armády

<sup>2)</sup> míra volných míst představuje podíl volných míst na celkovém počtu pracovních míst, tj. obsazených i volných; ukazatel míry volných míst se zpracovává čtvrtletně, průměry jsou vypočteny ze stavu k 15. kalendářnímu dni příslušných měsíců a podle mezinárodní metodiky (doporučení Eurostatu) nejsou zahrnuta volná místa nabízená firmami a organizacemi, které dosud žádné zaměstnance neměly; počet volných míst je přebírán ze statistiky MPSV, data o obsazených pracovních místech jsou čerpána z VŠPS (v podmínkách ČR jsou definována jako součet počtu zaměstnanců a členů produkčních družstev s jediným a dalším zaměstnáním)

# NEZAMĚSTNANOST

Tab. A-6. Mezikrajské srovnání vybraných ukazatelů v roce 2009

pokračování

| v tom kraje  |                 |              |            |              |            |            |                 |  |
|--------------|-----------------|--------------|------------|--------------|------------|------------|-----------------|--|
| Liberecký    | Královéhradecký | Pardubický   | Vysočina   | Jihomoravský | Olomoucký  | Zlínský    | Moravskoslezský |  |
|              |                 |              |            |              |            |            |                 | <b>Uchazeči o zaměstnání podle dokončeného vzdělání (%):</b> |
| 28,0         | 25,2            | <b>24,6</b>  | 17,3       | 23,5         | 23,8       | 17,6       | 28,7            | základní   |
| 45,9         | 47,1            | <b>49,2</b>  | 52,8       | 45,4         | 48,4       | 50,0       | 46,8            | střední bez maturity   |
| 21,9         | 22,9            | <b>21,7</b>  | 25,0       | 24,6         | 23,0       | 26,5       | 20,3            | střední s maturitou  |
| 4,2          | 4,7             | <b>4,5</b>   | 4,9        | 6,5          | 4,8        | 5,8        | 4,2             | vysokoškolské  |
|              |                 |              |            |              |            |            |                 | <b>podle klasifikace zaměstnání: (%)<sup>1)</sup></b>        |
|              |                 |              |            |              |            |            |                 | nemanuální pracovníci  |
| 15,2         | 13,6            | <b>13,7</b>  | 13,8       | 17,4         | 12,2       | 14,8       | 13,0            | vysoce kvalifikovaní   |
| 25,6         | 23,7            | <b>23,4</b>  | 22,4       | 25,4         | 21,6       | 22,8       | 22,7            | s nižší kvalifikací  |
|              |                 |              |            |              |            |            |                 | manuální pracovníci  |
| 33,1         | 27,1            | <b>33,5</b>  | 36,8       | 28,7         | 28,3       | 28,1       | 29,2            | kvalifikovaní  |
| 24,2         | 25,3            | <b>25,4</b>  | 18,7       | 24,7         | 23,3       | 22,4       | 31,3            | nekvalifikovaní  |
|              |                 |              |            |              |            |            |                 | <b>Míra registrované nezaměstnanosti (%)</b>                 |
| <b>11,2</b>  | <b>8,0</b>      | <b>9,6</b>   | 10,3       | 10,6         | 12,2       | 10,8       | 12,1            | v tom:   |
| 10,0         | 7,4             | <b>9,0</b>   | 9,6        | 9,7          | 11,6       | 10,3       | 11,4            | muži   |
| 13,0         | 8,7             | <b>10,4</b>  | 11,1       | 11,7         | 13,0       | 11,5       | 13,2            | ženy   |
| <b>1 201</b> | <b>1 333</b>    | <b>1 813</b> | 762        | 3 040        | 821        | 1 252      | 2 756           | <b>Volná pracovní místa z toho (%):</b>                      |
|              |                 |              |            |              |            |            |                 | nemanuální pracovníci  |
| 36,1         | 33,7            | <b>30,9</b>  | 40,8       | 24,7         | 49,8       | 32,3       | 40,4            | vysoce kvalifikovaní   |
| 13,2         | 19,2            | <b>13,1</b>  | 14,2       | 12,2         | 13,3       | 11,2       | 13,6            | s nižší kvalifikací  |
|              |                 |              |            |              |            |            |                 | manuální pracovníci  |
| 42,6         | 27,7            | <b>47,8</b>  | 33,5       | 28,3         | 30,0       | 33,0       | 37,5            | kvalifikovaní  |
| 8,1          | 19,4            | <b>8,2</b>   | 11,5       | 34,8         | 6,9        | 23,6       | 8,5             | nekvalifikovaní  |
| <b>0,7</b>   | <b>0,6</b>      | <b>0,9</b>   | <b>0,4</b> | <b>0,7</b>   | <b>0,3</b> | <b>0,6</b> | <b>0,6</b>      | <b>Míra volných pracovních míst<sup>2)</sup></b>             |
| <b>21,9</b>  | <b>17,5</b>     | <b>14,8</b>  | 37,5       | 21,7         | 50,1       | 27,0       | 29,2            | <b>Uchazeči na 1 volné pracovní místo</b>                    |
|              |                 |              |            |              |            |            |                 | <b>Průměrná délka (dny)</b>                                  |
| 361          | 253             | <b>361</b>   | 379        | 423          | 374        | 395        | 623             | průběžné evidence  |
| 192          | 176             | <b>192</b>   | 209        | 227          | 214        | 224        | 288             | ukončené evidence  |

# NEZAMĚSTNANOST

**Tab. A-6. Mezikrajské srovnání vybraných ukazatelů v roce 2009**

dokončení

|  | Česká republika | v tom kraje        |              |              |              |              |               |
|--|-----------------|--------------------|--------------|--------------|--------------|--------------|---------------|
|  |                 | Hlavní město Praha | Středočeský  | Jihočeský    | Plzeňský     | Karlovarský  | Ústecký       |
| <b>Výkonové ukazatele aktivní politiky zaměstnanosti (APZ)</b>             |                 |                    |              |              |              |              |               |
| <b>Vytvořená pracovní místa</b>  | <b>39 915</b>   | <b>195</b>         | <b>3 261</b> | <b>2 675</b> | <b>1 436</b> | <b>1 537</b> | <b>6 027</b>  |
| z toho (%):  |                 |                    |              |              |              |              |               |
| veřejně prospěšné práce <sup>1)</sup>                                      | <b>45,9</b>     | 35,4               | 51,2         | 44,9         | 40,1         | 43,1         | 48,2          |
| společensky účelná pracovní místa <sup>1)</sup>                            | <b>51,1</b>     | 50,8               | 47,3         | 51,9         | 57,1         | 55,0         | 47,0          |
| chráněné pracovní dílny a místa  | <b>2,7</b>      | 13,8               | 1,4          | 3,1          | 2,8          | 2,0          | 4,7           |
| <b>Počet podpořených osob</b>  | <b>102 349</b>  | <b>1 486</b>       | <b>7 132</b> | <b>7 656</b> | <b>3 781</b> | <b>2 988</b> | <b>12 803</b> |
| z toho (%):  |                 |                    |              |              |              |              |               |
| veřejně prospěšné práce <sup>1)</sup>                                      | <b>19,3</b>     | 8,2                | 25,2         | 16,8         | 16,8         | 26,2         | 25,9          |
| společensky účelná pracovní místa <sup>1)</sup>                            | <b>19,7</b>     | 6,1                | 20,9         | 18,1         | 21,6         | 27,9         | 22,6          |
| chráněné pracovní dílny a místa  | <b>11,3</b>     | 24,5               | 9,4          | 17,1         | 14,7         | 10,4         | 16,2          |
| rekvalifikace  | <b>38,9</b>     | 58,2               | 35,6         | 29,7         | 39,2         | 35,4         | 32,0          |
| <b>Výdaje na státní politiku zaměstnanosti</b>                             |                 |                    |              |              |              |              |               |
| aktivní politika zaměstnanosti (APZ) (mil. Kč)                             | <b>3 848</b>    | 57                 | 314          | 233          | 121          | 124          | 586           |
| z toho (%):  |                 |                    |              |              |              |              |               |
| veřejně prospěšné práce <sup>1)</sup>                                      | <b>35,6</b>     | 10,1               | 39,8         | 39,3         | 35,2         | 38,2         | 41,2          |
| společensky účelná pracovní místa <sup>1)</sup>                            | <b>25,6</b>     | 11,7               | 22,5         | 23,0         | 23,5         | 28,1         | 25,7          |
| chráněné pracovní dílny a místa  | <b>8,4</b>      | 21,0               | 5,6          | 9,6          | 13,8         | 10,6         | 13,5          |
| rekvalifikace <sup>1)</sup>  | <b>10,1</b>     | 15,2               | 8,7          | 7,6          | 8,0          | 9,5          | 8,7           |
| podpora v nezaměstnanosti (mil. Kč)  | <b>15 076</b>   | 1 145              | 1 575        | 841          | 863          | 459          | 1 264         |
| mzdové nároky zaměstnanců zaměstnavatelů v platební neschopnosti (mil. Kč) | <b>844</b>      | 104                | 84           | 27           | 34           | 86           | 57            |
| příspěvek na podporu zaměstnávání osob se zdravotním postižením (mil. Kč)  | <b>2 257</b>    | 402                | 100          | 222          | 93           | 30           | 160           |

<sup>1)</sup> včetně programů financovaných ESF

# NEZAMĚSTNANOST

Tab. A-6. Mezikrajské srovnání vybraných ukazatelů v roce 2009

dokončení

| v tom kraje  |                 |              |              |               |              |              |                 |  |
|--------------|-----------------|--------------|--------------|---------------|--------------|--------------|-----------------|--|
| Liberecký    | Královéhradecký | Pardubický   | Vysočina     | Jihomoravský  | Olomoucký    | Zlínský      | Moravskoslezský |  |
|              |                 |              |              |               |              |              |                 | <b>Výkonové ukazatele aktivní politiky zaměstnanosti (APZ)</b>             |
| <b>1 752</b> | <b>1 798</b>    | <b>2 317</b> | <b>2 399</b> | <b>4 817</b>  | <b>3 514</b> | <b>2 668</b> | <b>5 519</b>    | <b>Vytvořená pracovní místa</b>  |
| 48,7         | 51,8            | <b>44,4</b>  | 42,7         | 46,3          | 54,3         | 41,8         | 38,6            | z toho (%):  |
| 41,9         | 44,7            | <b>48,1</b>  | 55,0         | 52,0          | 44,6         | 56,4         | 60,2            | veřejně prospěšné práce <sup>1)</sup>                                      |
| 2,9          | 3,5             | <b>6,9</b>   | 2,3          | 1,7           | 1,0          | 1,8          | 1,2             | společensky účelná pracovní místa <sup>1)</sup>                            |
| <b>5 525</b> | <b>4 687</b>    | <b>4 659</b> | <b>6 696</b> | <b>14 595</b> | <b>6 626</b> | <b>6 428</b> | <b>17 287</b>   | chráněné pracovní dílny a místa  |
| 17,7         | 20,9            | <b>22,9</b>  | 15,5         | 16,3          | 30,5         | 16,7         | 13,5            | <b>Počet podporených osob</b>  |
| 12,7         | 16,7            | <b>23,2</b>  | 19,6         | 17,3          | 24,8         | 23,5         | 18,1            | z toho (%):  |
| 10,0         | 11,7            | <b>25,2</b>  | 3,8          | 9,5           | 3,7          | 10,0         | 8,4             | veřejně prospěšné práce <sup>1)</sup>                                      |
| 35,9         | 48,7            | <b>26,3</b>  | 50,6         | 38,6          | 32,9         | 48,7         | 44,5            | společensky účelná pracovní místa <sup>1)</sup>                            |
|              |                 |              |              |               |              |              |                 | chráněné pracovní dílny a místa  |
|              |                 |              |              |               |              |              |                 | <b>Výdaje na státní politiku zaměstnanosti</b>                             |
| 201          | 177             | <b>183</b>   | 218          | 511           | 317          | 261          | 546             | aktivní politika zaměstnanosti (APZ) (mil. Kč)                             |
| 36,0         | 36,5            | <b>34,8</b>  | 30,1         | 34,5          | 40,9         | 32,0         | 29,7            | z toho (%):  |
| 15,2         | 19,0            | <b>23,0</b>  | 23,4         | 32,4          | 25,8         | 22,0         | 32,6            | veřejně prospěšné práce <sup>1)</sup>                                      |
| 6,1          | 6,1             | <b>18,7</b>  | 2,9          | 6,0           | 2,4          | 6,9          | 7,7             | společensky účelná pracovní místa <sup>1)</sup>                            |
| 8,6          | 12,3            | <b>6,5</b>   | 14,2         | 10,2          | 9,2          | 12,2         | 12,3            | chráněné pracovní dílny a místa  |
| 787          | 773             | <b>790</b>   | 895          | 1 704         | 1 152        | 937          | 1 892           | rekvalifikace <sup>1)</sup>  |
| 91           | 19              | <b>40</b>    | 105          | 97            | 31           | 35           | 34              | podpora v nezaměstnanosti (mil. Kč)  |
| 89           | 103             | <b>136</b>   | 31           | 315           | 237          | 133          | 206             | mzdové nároky zaměstnanců zaměstnavatelů v platební neschopnosti (mil. Kč) |
|              |                 |              |              |               |              |              |                 | příspěvek na podporu zaměstnávání osob se zdravotním postižením (mil. Kč)  |

# OBYVATELSTVO

Tab. B-1. Vybrané ukazatele v časové řadě 2000 až 2009

Pardubický kraj

|   | 2000    | 2001    | 2002    | 2003    | 2004    | 2005    | 2006    | 2007    | 2008    | 2009    |
|---|---------|---------|---------|---------|---------|---------|---------|---------|---------|---------|
| <b>OBYVATELSTVO</b>                                     |         |         |         |         |         |         |         |         |         |         |
| Obyvatelstvo (k 31. 12.)                                | 508 566 | 507 176 | 506 534 | 505 486 | 505 285 | 506 024 | 507 751 | 511 400 | 515 185 | 516 329 |
| z toho ženy   | 259 600 | 258 826 | 258 479 | 258 079 | 257 854 | 257 982 | 258 534 | 259 982 | 261 212 | 261 784 |
| <b>VĚKOVÉ SLOŽENÍ (k 31. 12.)</b>                       |         |         |         |         |         |         |         |         |         |         |
| Obyvatelstvo ve věku:                                   |         |         |         |         |         |         |         |         |         |         |
| 0 - 14 let  | 85 654  | 83 924  | 82 141  | 80 209  | 78 779  | 77 269  | 76 023  | 75 354  | 74 997  | 75 260  |
| 15 - 19 let   | 34 531  | 33 972  | 33 456  | 33 436  | 33 174  | 32 996  | 32 978  | 33 013  | 32 601  | 31 645  |
| 20 - 24 let   | 43 280  | 41 083  | 38 982  | 36 659  | 34 944  | 34 366  | 34 344  | 34 703  | 35 370  | 34 883  |
| 25 - 29 let   | 42 968  | 44 414  | 45 432  | 45 188  | 44 148  | 42 387  | 40 572  | 39 114  | 37 870  | 36 475  |
| 30 - 34 let   | 33 143  | 33 944  | 35 294  | 37 547  | 39 934  | 42 197  | 43 982  | 45 350  | 45 558  | 44 567  |
| 35 - 39 let   | 32 924  | 33 039  | 33 145  | 32 720  | 32 562  | 32 981  | 34 094  | 35 794  | 38 426  | 40 792  |
| 40 - 44 let   | 33 440  | 32 037  | 30 991  | 31 156  | 32 016  | 32 802  | 33 119  | 33 473  | 33 362  | 33 311  |
| 45 - 49 let   | 39 301  | 38 711  | 37 866  | 36 473  | 34 677  | 33 073  | 31 902  | 31 149  | 31 520  | 32 438  |
| 50 - 54 let   | 39 027  | 38 761  | 38 532  | 38 426  | 38 560  | 38 434  | 38 014  | 37 402  | 36 221  | 34 562  |
| 55 - 59 let   | 29 696  | 32 166  | 34 462  | 35 665  | 36 413  | 37 725  | 37 465  | 37 416  | 37 433  | 37 678  |
| 60 - 64 let   | 23 074  | 23 676  | 24 550  | 26 077  | 27 483  | 28 291  | 30 651  | 32 802  | 34 032  | 34 799  |
| 65 a více let   | 71 528  | 71 449  | 71 683  | 71 930  | 72 595  | 73 503  | 74 607  | 75 830  | 77 795  | 79 919  |
| Průměrný věk (roky)                                     | 38,4    | 38,7    | 39,0    | 39,3    | 39,6    | 39,8    | 40,0    | 40,2    | 40,4    | 40,6    |
| Index stáří (65+ / 0 - 14)                              | 83,5    | 85,1    | 87,3    | 89,7    | 92,2    | 95,1    | 98,1    | 100,6   | 103,7   | 106,2   |
| Index ekonomického zatížení<br>(0 - 14 a 65+ / 15 - 64) | 44,7    | 44,2    | 43,6    | 43,1    | 42,8    | 42,4    | 42,2    | 42,0    | 42,2    | 43,0    |
| <b>STĚHOVÁNÍ</b>  |         |         |         |         |         |         |         |         |         |         |
| Stěhování celkem  |         |         |         |         |         |         |         |         |         |         |
| přistěhovalí  | 3 149   | 3 236   | 4 329   | 4 847   | 4 629   | 4 996   | 5 525   | 7 688   | 7 120   | 4 726   |
| vystěhovalí   | 2 804   | 3 734   | 4 394   | 5 186   | 4 443   | 3 998   | 3 882   | 4 614   | 4 000   | 4 223   |
| saldo stěhování   | 345     | -498    | -65     | -339    | 186     | 998     | 1 643   | 3 074   | 3 120   | 503     |
| Vnitřní stěhování (v rámci ČR)                          |         |         |         |         |         |         |         |         |         |         |
| přistěhovalí  | 2 895   | 2 908   | 3 231   | 3 187   | 3 183   | 3 410   | 3 688   | 4 223   | 4 143   | 3 672   |
| vystěhovalí   | 2 761   | 2 808   | 3 310   | 3 140   | 3 129   | 3 517   | 3 479   | 3 990   | 3 944   | 3 953   |
| saldo vnitřního stěhování                               | 134     | 100     | -79     | 47      | 54      | -107    | 209     | 233     | 199     | -281    |
| Zahraniční stěhování                                    |         |         |         |         |         |         |         |         |         |         |
| přistěhovalí  | 254     | 328     | 1 098   | 1 660   | 1 446   | 1 586   | 1 837   | 3 465   | 2 977   | 1 054   |
| vystěhovalí   | 43      | 926     | 1 084   | 2 046   | 1 314   | 481     | 403     | 624     | 56      | 270     |
| saldo zahraničního stěhování                            | 211     | -598    | 14      | -386    | 132     | 1 105   | 1 434   | 2 841   | 2 921   | 784     |
| Stěhování osob s jiným než<br>státním občanstvím ČR     |         |         |         |         |         |         |         |         |         |         |
| přistěhovalí  | 127     | 289     | 1 321   | 1 814   | 1 732   | 1 870   | 2 270   | 4 453   | 3 944   | 1 948   |
| vystěhovalí   | 6       | 991     | 1 339   | 2 479   | 1 542   | 879     | 700     | 1 274   | 921     | 1 310   |
| saldo stěhování   | 121     | -702    | -18     | -665    | 190     | 991     | 1 570   | 3 179   | 3 023   | 638     |
| <b>Přistěhovalí celkem</b>                              | 3 149   | 3 236   | 4 329   | 4 847   | 4 629   | 4 996   | 5 525   | 7 688   | 7 120   | 4 726   |
| z toho ženy   | 1 634   | 1 665   | 2 016   | 2 150   | 2 108   | 2 319   | 2 524   | 3 426   | 3 060   | 2 204   |
| v tom ve věku:  |         |         |         |         |         |         |         |         |         |         |
| 0 - 14 let  | 583     | 632     | 699     | 640     | 654     | 739     | 720     | 817     | 837     | 763     |
| 15 - 19 let   | 183     | 166     | 196     | 247     | 252     | 228     | 279     | 397     | 379     | 234     |
| 20 - 24 let   | 548     | 593     | 699     | 919     | 693     | 730     | 909     | 1 352   | 1 287   | 690     |
| 25 - 29 let   | 546     | 563     | 855     | 867     | 855     | 930     | 991     | 1 433   | 1 288   | 796     |
| 30 - 34 let   | 285     | 304     | 448     | 503     | 572     | 654     | 721     | 1 087   | 1 072   | 597     |
| 35 - 39 let   | 210     | 198     | 347     | 383     | 382     | 386     | 488     | 707     | 659     | 462     |
| 40 - 44 let   | 146     | 153     | 272     | 329     | 302     | 355     | 375     | 557     | 462     | 303     |
| 45 - 49 let   | 146     | 141     | 231     | 277     | 257     | 256     | 350     | 473     | 362     | 263     |
| 50 - 54 let   | 126     | 111     | 150     | 199     | 192     | 190     | 207     | 309     | 240     | 160     |
| 55 - 59 let   | 70      | 80      | 134     | 126     | 132     | 150     | 146     | 183     | 168     | 146     |
| 60 - 64 let   | 62      | 63      | 79      | 107     | 84      | 130     | 97      | 124     | 112     | 106     |
| 65 a více let   | 244     | 232     | 219     | 250     | 254     | 248     | 242     | 249     | 254     | 206     |

# OBYVATELSTVO

Tab. B-1. Vybrané ukazatele v časové řadě 2000 až 2009

pokračování

Pardubický kraj

|                                      | 2000  | 2001  | 2002  | 2003  | 2004  | 2005  | 2006  | 2007  | 2008  | 2009  |
|--------------------------------------|-------|-------|-------|-------|-------|-------|-------|-------|-------|-------|
| <b>Vystěhovalí celkem</b>            | 2 804 | 3 734 | 4 394 | 5 186 | 4 443 | 3 998 | 3 882 | 4 614 | 4 000 | 4 223 |
| z toho ženy                          | 1 465 | 1 860 | 1 950 | 2 124 | 2 079 | 2 049 | 1 971 | 2 216 | 2 021 | 2 008 |
| v tom ve věku:                       |       |       |       |       |       |       |       |       |       |       |
| 0 - 14 let                           | 507   | 464   | 557   | 458   | 509   | 530   | 589   | 692   | 604   | 579   |
| 15 - 19 let                          | 157   | 217   | 226   | 276   | 159   | 167   | 148   | 174   | 129   | 161   |
| 20 - 24 let                          | 570   | 800   | 838   | 1 155 | 757   | 571   | 498   | 547   | 477   | 522   |
| 25 - 29 let                          | 603   | 787   | 960   | 1 134 | 1 025 | 935   | 916   | 1 026 | 918   | 921   |
| 30 - 34 let                          | 285   | 382   | 484   | 573   | 576   | 591   | 600   | 731   | 679   | 699   |
| 35 - 39 let                          | 126   | 232   | 324   | 371   | 340   | 293   | 278   | 379   | 334   | 387   |
| 40 - 44 let                          | 101   | 193   | 253   | 319   | 296   | 225   | 217   | 310   | 221   | 257   |
| 45 - 49 let                          | 100   | 180   | 206   | 319   | 243   | 166   | 164   | 243   | 174   | 230   |
| 50 - 54 let                          | 80    | 163   | 197   | 228   | 171   | 135   | 136   | 135   | 126   | 153   |
| 55 - 59 let                          | 55    | 87    | 91    | 124   | 107   | 105   | 97    | 102   | 91    | 97    |
| 60 - 64 let                          | 35    | 75    | 62    | 71    | 64    | 71    | 57    | 80    | 69    | 62    |
| 65 a více let                        | 185   | 154   | 196   | 158   | 196   | 209   | 182   | 195   | 178   | 155   |
| <b>Přírůstek stěhováním celkem</b>   | 345   | -498  | -65   | -339  | 186   | 998   | 1 643 | 3 074 | 3 120 | 503   |
| z toho ženy                          | 169   | -195  | 66    | 26    | 29    | 270   | 553   | 1 210 | 1 039 | 196   |
| v tom ve věku:                       |       |       |       |       |       |       |       |       |       |       |
| 0 - 14 let                           | 76    | 168   | 142   | 182   | 145   | 209   | 131   | 125   | 233   | 184   |
| 15 - 19 let                          | 26    | -51   | -30   | -29   | 93    | 61    | 131   | 223   | 250   | 73    |
| 20 - 24 let                          | -22   | -207  | -139  | -236  | -64   | 159   | 411   | 805   | 810   | 168   |
| 25 - 29 let                          | -57   | -224  | -105  | -267  | -170  | -5    | 75    | 407   | 370   | -125  |
| 30 - 34 let                          | -     | -78   | -36   | -70   | -4    | 63    | 121   | 356   | 393   | -102  |
| 35 - 39 let                          | 84    | -34   | 23    | 12    | 42    | 93    | 210   | 328   | 325   | 75    |
| 40 - 44 let                          | 45    | -40   | 19    | 10    | 6     | 130   | 158   | 247   | 241   | 46    |
| 45 - 49 let                          | 46    | -39   | 25    | -42   | 14    | 90    | 186   | 230   | 188   | 33    |
| 50 - 54 let                          | 46    | -52   | -47   | -29   | 21    | 55    | 71    | 174   | 114   | 7     |
| 55 - 59 let                          | 15    | -7    | 43    | 2     | 25    | 45    | 49    | 81    | 77    | 49    |
| 60 - 64 let                          | 27    | -12   | 17    | 36    | 20    | 59    | 40    | 44    | 43    | 44    |
| 65 a více let                        | 59    | 78    | 23    | 92    | 58    | 39    | 60    | 54    | 76    | 51    |
| <b>Přírůstek vnitřním stěhováním</b> | 134   | 100   | -79   | 47    | 54    | -107  | 209   | 233   | 199   | -281  |
| z toho ženy                          | 54    | 62    | -7    | 11    | -27   | -73   | -11   | 79    | 59    | -132  |
| v tom ve věku:                       |       |       |       |       |       |       |       |       |       |       |
| 0 - 14 let                           | 62    | 130   | 67    | 124   | 75    | 149   | 84    | 54    | 106   | 70    |
| 15 - 19 let                          | 11    | -9    | -14   | -11   | 48    | 3     | 41    | 42    | 58    | 15    |
| 20 - 24 let                          | -43   | -59   | -99   | -64   | -49   | -72   | 60    | 91    | 22    | -50   |
| 25 - 29 let                          | -90   | -131  | -134  | -138  | -176  | -264  | -199  | -141  | -208  | -274  |
| 30 - 34 let                          | -24   | 5     | -51   | -45   | -45   | -84   | -54   | -105  | -21   | -178  |
| 35 - 39 let                          | 59    | 21    | 15    | 26    | 32    | -10   | 63    | 48    | 12    | 30    |
| 40 - 44 let                          | 25    | 18    | 27    | 2     | 27    | 23    | 18    | 19    | 40    | -8    |
| 45 - 49 let                          | 29    | 19    | 36    | -2    | 18    | 27    | 61    | 40    | 24    | -13   |
| 50 - 54 let                          | 32    | -6    | -14   | 21    | 35    | 9     | 21    | 70    | 19    | -12   |
| 55 - 59 let                          | 9     | 15    | 57    | 18    | 24    | 33    | 26    | 31    | 48    | 47    |
| 60 - 64 let                          | 20    | 8     | 18    | 37    | 18    | 49    | 34    | 40    | 37    | 45    |
| 65 a více let                        | 44    | 89    | 13    | 79    | 47    | 30    | 54    | 44    | 62    | 47    |

## OBYVATELSTVO

Tab. B-1. Vybrané ukazatele v časové řadě 2000 až 2009

dokončení

Pardubický kraj

|   | 2000 | 2001 | 2002 | 2003 | 2004 | 2005  | 2006  | 2007  | 2008  | 2009 |
|---|------|------|------|------|------|-------|-------|-------|-------|------|
| <b>Přírůstek zahraničním stěhováním</b> | 211  | -598 | 14   | -386 | 132  | 1 105 | 1 434 | 2 841 | 2 921 | 784  |
| z toho ženy                             | 115  | -257 | 73   | 15   | 56   | 343   | 564   | 1 131 | 980   | 328  |
| v tom ve věku:                          |      |      |      |      |      |       |       |       |       |      |
| 0 - 14 let                              | 14   | 38   | 75   | 58   | 70   | 60    | 47    | 71    | 127   | 114  |
| 15 - 19 let                             | 15   | -42  | -16  | -18  | 45   | 58    | 90    | 181   | 192   | 58   |
| 20 - 24 let                             | 21   | -148 | -40  | -172 | -15  | 231   | 351   | 714   | 788   | 218  |
| 25 - 29 let                             | 33   | -93  | 29   | -129 | 6    | 259   | 274   | 548   | 578   | 149  |
| 30 - 34 let                             | 24   | -83  | 15   | -25  | 41   | 147   | 175   | 461   | 414   | 76   |
| 35 - 39 let                             | 25   | -55  | 8    | -14  | 10   | 103   | 147   | 280   | 313   | 45   |
| 40 - 44 let                             | 20   | -58  | -8   | 8    | -21  | 107   | 140   | 228   | 201   | 54   |
| 45 - 49 let                             | 17   | -58  | -11  | -40  | -4   | 63    | 125   | 190   | 164   | 46   |
| 50 - 54 let                             | 14   | -46  | -33  | -50  | -14  | 46    | 50    | 104   | 95    | 19   |
| 55 - 59 let                             | 6    | -22  | -14  | -16  | 1    | 12    | 23    | 50    | 29    | 2    |
| 60 - 64 let                             | 7    | -20  | -1   | -1   | 2    | 10    | 6     | 4     | 6     | -1   |
| 65 a více let                           | 15   | -11  | 10   | 13   | 11   | 9     | 6     | 10    | 14    | 4    |



# CIZINCI

Tab. B-2. Vybrané ukazatele v časové řadě 2000 až 2009

Pardubický kraj

|  | 2000  | 2001  | 2002  | 2003  | 2004  | 2005  | 2006  | 2007   | 2008   | 2009   |
|--|-------|-------|-------|-------|-------|-------|-------|--------|--------|--------|
| <b>CIZINCI (BEZ AZYLANTŮ)</b>                            |       |       |       |       |       |       |       |        |        |        |
| Cizinci celkem (k 31. 12.)                               | 5 648 | 6 375 | 6 623 | 5 807 | 5 863 | 6 418 | 7 670 | 10 562 | 12 588 | 11 972 |
| z toho ženy  | .     | .     | .     | 2 435 | 2 498 | 2 692 | 3 236 | 4 412  | 5 199  | 5 070  |
| z toho s trvalým pobytem                                 | .     | 1 966 | 2 044 | 2 119 | 2 443 | 2 695 | 3 370 | 3 641  | .      | .      |
| <b>VĚKOVÉ SLOŽENÍ CIZINCŮ<br/>(k 31. 12.)</b>            |       |       |       |       |       |       |       |        |        |        |
| Cizinci ve věku:   |       |       |       |       |       |       |       |        |        |        |
| 0 - 14 let   | .     | .     | .     | .     | 448   | 466   | 478   | 508    | 623    | 705    |
| 15 - 19 let  | .     | .     | .     | .     | 194   | 212   | 264   | 366    | 370    | 286    |
| 20 - 24 let  | .     | .     | .     | .     | 630   | 701   | 951   | 1 505  | 1 825  | 1 435  |
| 25 - 29 let  | .     | .     | .     | .     | 949   | 1 001 | 1 175 | 1 764  | 2 137  | 2 051  |
| 30 - 34 let  | .     | .     | .     | .     | 878   | 1 009 | 1 193 | 1 672  | 1 980  | 1 827  |
| 35 - 39 let  | .     | .     | .     | .     | 691   | 762   | 907   | 1 268  | 1 548  | 1 522  |
| 40 - 44 let  | .     | .     | .     | .     | 591   | 669   | 781   | 1 021  | 1 199  | 1 210  |
| 45 - 49 let  | .     | .     | .     | .     | 527   | 542   | 694   | 935    | 1 118  | 1 075  |
| 50 - 54 let  | .     | .     | .     | .     | 446   | 498   | 554   | 699    | 803    | 817    |
| 55 - 59 let  | .     | .     | .     | .     | 262   | 275   | 347   | 440    | 531    | 545    |
| 60 - 64 let  | .     | .     | .     | .     | 100   | 125   | 148   | 185    | 220    | 245    |
| 65 a více let  | .     | .     | .     | .     | 147   | 158   | 178   | 199    | 234    | 254    |
| <b>VYBRANÁ STÁTNÍ<br/>OBČANSTVÍ (k 31. 12.)</b>          |       |       |       |       |       |       |       |        |        |        |
| Ukrajina   | .     | 1 696 | 1 877 | 1 996 | 2 495 | 2 706 | 3 254 | 4 019  | 4 382  | 4 151  |
| Slovensko  | .     | 2 651 | 2 631 | 1 554 | 1 105 | 1 316 | 1 644 | 2 091  | 2 473  | 2 491  |
| Vietnam  | .     | 249   | 311   | 312   | 339   | 369   | 414   | 983    | 1 396  | 1 500  |
| Polsko   | .     | 583   | 578   | 674   | 588   | 611   | 719   | 1 209  | 1 333  | 1 281  |
| Rusko  | .     | 170   | 151   | 138   | 164   | 161   | 167   | 179    | 185    | 190    |
| <b>ZAMĚSTNANOST CIZINCŮ<br/>(k 31. 12.)<sup>1)</sup></b> |       |       |       |       |       |       |       |        |        |        |
| Celková zaměstnanost cizinců                             | 5 844 | 4 136 | 4 011 | 4 437 | 4 479 | 7 401 | 9 837 | 16 597 | 18 604 | 11 520 |
| v tom dle postavení na trhu práce:                       |       |       |       |       |       |       |       |        |        |        |
| s platným živnostenským oprávněním                       | 1 696 | 1 472 | 1 347 | 1 406 | 1 426 | 1 504 | 1 676 | 1 721  | 1 868  | 2 391  |
| z toho podle státního občanství (%):                     |       |       |       |       |       |       |       |        |        |        |
| Slovensko  | .     | .     | .     | .     | 20,6  | 19,1  | 18,2  | 17,7   | 17,2   | 13,9   |
| Ukrajina   | .     | .     | .     | .     | 44,4  | 47,2  | 50,4  | 50,5   | 46,7   | 38,0   |
| Polsko   | .     | .     | .     | .     | 3,3   | 3,1   | 2,7   | 2,6    | 2,5    | 2,2    |
| Vietnam  | .     | .     | .     | .     | 14,9  | 14,4  | 13,2  | 14,4   | 19,5   | 34,5   |
| Rusko  | .     | .     | .     | .     | 1,5   | 1,4   | 1,3   | 1,2    | 1,0    | 0,7    |
| evidovaní úřady práce                                    | 4 148 | 2 664 | 2 664 | 3 031 | 3 053 | 5 897 | 8 161 | 14 876 | 16 736 | 9 129  |
| z toho podle státního občanství (%):                     |       |       |       |       |       |       |       |        |        |        |
| Slovensko  | .     | .     | .     | .     | 52,2  | 60,8  | 54,4  | 33,8   | 23,5   | 32,2   |
| Ukrajina   | .     | .     | .     | .     | 24,5  | 25,4  | 27,0  | 20,6   | 25,0   | 33,7   |
| Polsko   | .     | .     | .     | .     | 9,4   | 6,4   | 9,1   | 9,1    | 6,8    | 8,5    |
| Vietnam  | .     | .     | .     | .     | 0,2   | -     | 2,6   | 12,4   | 20,8   | 9,4    |
| Rusko  | .     | .     | .     | .     | 0,5   | 0,3   | 0,3   | 0,3    | 0,5    | 0,6    |

## CIZINCI

Tab. B-2. Vybrané ukazatele v časové řadě 2000 až 2009

dokončení

Pardubický kraj

|   | 2000 | 2001 | 2002 | 2003 | 2004  | 2005  | 2006  | 2007  | 2008  | 2009  |
|---|------|------|------|------|-------|-------|-------|-------|-------|-------|
| <b>CIZINCI EVIDOVANÍ ÚŘADY PRÁCE PODLE KZAM (k 31. 12.)</b> |      |      |      |      |       |       |       |       |       |       |
| zákonodárci, vedoucí a řídicí pracovníci                    | .    | .    | .    | .    | 64    | 81    | 83    | 103   | 115   | 108   |
| vědečtí a odborní duševní pracovníci                        | .    | .    | .    | .    | 160   | 182   | 191   | 217   | 259   | 268   |
| techničtí, zdravotničtí a pedagogičtí pracovníci            | .    | .    | .    | .    | 283   | 308   | 295   | 396   | 394   | 371   |
| nižší administrativní pracovníci                            | .    | .    | .    | .    | 39    | 41    | 35    | 114   | 307   | 75    |
| provozní pracovníci ve službách a obchodě                   | .    | .    | .    | .    | 58    | 74    | 97    | 135   | 212   | 173   |
| kvalifikovaní dělníci v zemědělství a lesnictví             | .    | .    | .    | .    | 76    | 129   | 78    | 74    | 103   | 86    |
| řemeslníci a kvalifikovaní výrobci, zpracovatelé a opraváři | .    | .    | .    | .    | 1 467 | 1 723 | 2 235 | 3 407 | 4 076 | 2 291 |
| obsluha strojů a zařízení                                   | .    | .    | .    | .    | 620   | 2 326 | 2 438 | 4 040 | 5 769 | 2 084 |
| pomocní a nekvalifikovaní pracovníci                        | .    | .    | .    | .    | 286   | 1 033 | 2 709 | 6 390 | 5 500 | 3 673 |
| příslušníci armády  | .    | .    | .    | .    | -     | -     | -     | -     | 1     | -     |

<sup>1)</sup> Údaje o legalizaci pobytu a legalizaci zaměstnání cizinců vychází z různých právních úprav a z informačních systémů na sobě nezávislých (evidence Ředitelství cizinecké policie, MPSV, MPO), z tohoto důvodu nelze tyto údaje přímo srovnávat (počet zaměstnaných cizinců může být dokonce větší než počet evidovaných cizinců).

Zdroj: Počet a složení cizinců - Ředitelství služby cizinecké policie Ministerstva vnitra ČR; zaměstnanost: evidovaní úřady práce - MPSV ČR; zaměstnanost: s platným živnostenským oprávněním - MPO

# VÝBĚROVÉ ŠETŘENÍ PRACOVNÍCH SIL

Tab. B-3. Vybrané ukazatele v časové řadě 2000 až 2009

Pardubický kraj

|  | 2000         | 2001         | 2002         | 2003         | 2004         | 2005         | 2006         | 2007         | 2008         | 2009         |
|--|--------------|--------------|--------------|--------------|--------------|--------------|--------------|--------------|--------------|--------------|
| <b>OBYVATELSTVO</b>                            |              |              |              |              |              |              |              |              |              |              |
| <b>VE VĚKU 15 A VÍCE LET</b>                   |              |              |              |              |              |              |              |              |              |              |
| <b>(tis. osob)</b>                             | <b>421,7</b> | <b>422,8</b> | <b>423,8</b> | <b>425,3</b> | <b>425,8</b> | <b>427,2</b> | <b>429,6</b> | <b>433,4</b> | <b>437,7</b> | <b>440,9</b> |
| v tom:   |              |              |              |              |              |              |              |              |              |              |
| muži   | 204,3        | 204,9        | 205,5        | 206,3        | 206,2        | 207,1        | 208,6        | 210,8        | 213,5        | 215,7        |
| ženy   | 217,4        | 217,8        | 218,3        | 219,0        | 219,6        | 220,1        | 221,0        | 222,6        | 224,2        | 225,2        |
| <b>v tom podle dosaženého vzdělání:</b>        |              |              |              |              |              |              |              |              |              |              |
| základní vzdělání a bez vzdělání               | 86,0         | 91,7         | 92,9         | 84,1         | 83,4         | 82,2         | 83,4         | 81,4         | 76,1         | 74,3         |
| střední bez maturity                           | 176,8        | 178,4        | 174,8        | 178,4        | 181,2        | 174,9        | 180,4        | 181,6        | 181,7        | 178,6        |
| střední s maturitou                            | 125,4        | 121,2        | 124,8        | 129,1        | 127,7        | 130,9        | 126,5        | 134,4        | 137,2        | 139,6        |
| vysokoškolské                                  | 33,5         | 31,5         | 31,4         | 33,7         | 33,5         | 39,2         | 39,2         | 35,9         | 42,6         | 48,4         |
| <b>z toho vybrané obory vzdělání ISCED 97:</b> |              |              |              |              |              |              |              |              |              |              |
| všeobecně vzdělávací programy                  |              | 108,8        | 108,0        |              | 99,4         | 99,5         | 99,1         | 97,5         | 92,0         | 91,5         |
| příprava učitelů a pedagogika                  |              | 14,7         | 13,6         |              | 12,3         | 15,5         | 14,9         | 13,0         | 12,6         | 17,0         |
| umění  |              | 0,9          | 1,2          |              | 2,2          | 3,4          | 4,0          | 3,2          | 3,5          | 3,9          |
| humanitní vědy                                 |              | 1,0          | 1,5          |              | 1,7          | 1,7          | 1,6          | 1,8          | 1,1          | 1,1          |
| společenské a behaviorální vědy a nauky        |              | 1,9          | 2,8          |              | 2,3          | 3,5          | 3,3          | 4,2          | 5,2          | 5,7          |
| obchod a správa                                |              | 53,2         | 49,8         |              | 49,5         | 49,0         | 50,9         | 51,5         | 55,4         | 54,0         |
| právo  |              | 0,6          | 1,3          |              | 0,8          | 0,9          | 0,6          | 0,9          | 1,2          | 1,0          |
| vědy o živé přírodě                            |              | 0,5          | 0,3          |              | 1,0          | 0,9          |              | 0,8          | 1,0          | 0,8          |
| vědy o neživé přírodě                          |              | 2,7          | 4,3          |              | 4,3          | 4,9          | 3,1          | 2,8          | 2,5          | 3,9          |
| technika a technická řemesla                   |              | 97,3         | 96,7         |              | 98,7         | 101,0        | 99,5         | 103,1        | 104,2        | 102,9        |
| výroba a zpracování                            |              | 49,9         | 53,1         |              | 49,2         | 45,4         | 47,9         | 52,3         | 53,1         | 49,9         |
| architektura a stavebnictví                    |              | 31,4         | 29,2         |              | 26,8         | 26,8         | 29,7         | 27,4         | 29,8         | 29,6         |
| zemědělství, lesnictví a rybářství             |              | 23,4         | 24,7         |              | 26,7         | 22,2         | 22,2         | 25,4         | 27,4         | 26,1         |
| zdravotnictví                                  |              | 13,9         | 13,4         |              | 14,5         | 17,2         | 16,3         | 14,0         | 13,7         | 14,1         |
| osobní služby                                  |              | 12,0         | 13,4         |              | 19,4         | 21,0         | 21,0         | 17,5         | 18,6         | 23,1         |
| přepravní služby a spoje                       |              | 6,7          | 5,8          |              | 8,9          | 7,2          | 7,5          | 10,0         | 7,9          | 7,1          |
| bezpečnostní služby                            |              | 2,3          | 3,3          |              | 3,3          | 2,4          | 2,5          | 2,5          | 3,1          | 3,5          |
| <b>PRACOVNÍ SÍLA</b>                           |              |              |              |              |              |              |              |              |              |              |
| <b>(tis. osob)</b>                             | <b>249,6</b> | <b>248,3</b> | <b>251,6</b> | <b>252,5</b> | <b>247,3</b> | <b>249,4</b> | <b>251,3</b> | <b>251,3</b> | <b>254,3</b> | <b>254,9</b> |
| v tom:   |              |              |              |              |              |              |              |              |              |              |
| muži   | 139,9        | 139,8        | 142,6        | 143,7        | 139,7        | 140,9        | 142,3        | 143,2        | 144,2        | 143,9        |
| ženy   | 109,8        | 108,5        | 109,0        | 108,8        | 107,6        | 108,5        | 109,1        | 108,1        | 110,1        | 111,1        |
| v tom ve věku:                                 |              |              |              |              |              |              |              |              |              |              |
| 15 - 29 let                                    | 68,7         | 67,3         | 67,4         | 65,0         | 58,9         | 57,6         | 56,6         | 53,0         | 53,8         | 49,3         |
| 30 - 44 let                                    | 90,5         | 89,8         | 91,0         | 91,5         | 94,0         | 94,7         | 97,6         | 102,1        | 102,6        | 105,2        |
| 45 - 59 let                                    | 83,7         | 84,0         | 87,9         | 89,2         | 87,3         | 89,5         | 89,0         | 87,2         | 87,4         | 90,1         |
| 60 a více let                                  | 6,7          | 7,1          | 5,3          | 6,8          | 7,2          | 7,6          | 8,1          | 8,9          | 10,5         | 10,2         |
| v tom:   |              |              |              |              |              |              |              |              |              |              |
| <b>zaměstnaní v NH</b>                         | <b>228,9</b> | <b>232,5</b> | <b>233,6</b> | <b>233,3</b> | <b>230,0</b> | <b>235,3</b> | <b>237,6</b> | <b>240,1</b> | <b>245,1</b> | <b>238,5</b> |
| v tom:   |              |              |              |              |              |              |              |              |              |              |
| muži   | 131,3        | 132,9        | 134,8        | 135,0        | 131,7        | 135,0        | 136,3        | 138,3        | 141,0        | 136,2        |
| ženy   | 97,7         | 99,6         | 98,8         | 98,3         | 98,3         | 100,4        | 101,4        | 101,9        | 104,1        | 102,4        |
| v tom ve věku:                                 |              |              |              |              |              |              |              |              |              |              |
| 15 - 29 let                                    | 60,1         | 60,5         | 60,1         | 57,9         | 52,4         | 52,3         | 51,5         | 48,7         | 51,1         | 44,8         |
| 30 - 44 let                                    | 83,2         | 85,4         | 85,0         | 84,5         | 87,9         | 89,7         | 92,8         | 98,4         | 99,7         | 99,1         |
| 45 - 59 let                                    | 79,2         | 80,4         | 83,4         | 84,3         | 82,7         | 85,9         | 85,5         | 84,1         | 84,0         | 84,7         |
| 60 a více let                                  | 6,5          | 6,2          | 5,1          | 6,6          | 7,1          | 7,4          | 7,9          | 8,9          | 10,4         | 9,9          |

# VÝBĚROVÉ ŠETŘENÍ PRACOVNÍCH SIL

Tab. B-3. Vybrané ukazatele v časové řadě 2000 až 2009

1. pokračování

Pardubický kraj

|  | 2000         | 2001         | 2002         | 2003         | 2004         | 2005         | 2006         | 2007         | 2008         | 2009         |
|--|--------------|--------------|--------------|--------------|--------------|--------------|--------------|--------------|--------------|--------------|
| <b>nezaměstnaní</b>  | <b>20,7</b>  | <b>15,8</b>  | <b>18,0</b>  | <b>19,2</b>  | <b>17,3</b>  | <b>14,1</b>  | <b>13,7</b>  | <b>11,2</b>  | <b>9,2</b>   | <b>16,4</b>  |
| v tom:   |              |              |              |              |              |              |              |              |              |              |
| muži   | 8,6          | 6,9          | 7,8          | 8,7          | 8,0          | 6,0          | 6,0          | 4,9          | 3,3          | 7,7          |
| ženy   | 12,1         | 8,9          | 10,2         | 10,5         | 9,3          | 8,1          | 7,7          | 6,3          | 5,9          | 8,7          |
| v tom ve věku:   |              |              |              |              |              |              |              |              |              |              |
| 15 - 29 let  | 8,6          | 6,8          | 7,3          | 7,1          | 6,5          | 5,3          | 5,1          | 4,3          | 2,7          | 4,5          |
| 30 - 44 let  | 7,3          | 4,5          | 6,1          | 7,0          | 6,2          | 5,0          | 4,8          | 3,7          | 3,0          | 6,1          |
| 45 - 59 let  | 4,5          | 3,6          | 4,4          | 4,9          | 4,6          | 3,5          | 3,6          | 3,2          | 3,4          | 5,4          |
| 60 a více let  | .            | 0,9          | .            | .            | .            | .            | .            | .            | .            | .            |
| <b>EKONOMICKY NEAKTIVNÍ<br/>OBYVATELSTVO<br/>(tis. osob)</b> | <b>172,0</b> | <b>174,5</b> | <b>172,2</b> | <b>172,8</b> | <b>178,5</b> | <b>177,8</b> | <b>178,3</b> | <b>182,1</b> | <b>183,4</b> | <b>186,0</b> |
| v tom:   |              |              |              |              |              |              |              |              |              |              |
| muži   | 64,4         | 65,1         | 62,9         | 62,6         | 66,5         | 66,1         | 66,3         | 67,6         | 69,2         | 71,9         |
| ženy   | 107,6        | 109,4        | 109,3        | 110,2        | 112,0        | 111,7        | 111,9        | 114,5        | 114,1        | 114,1        |
| v tom ve věku:   |              |              |              |              |              |              |              |              |              |              |
| 15 - 29 let  | 52,3         | 52,8         | 51,3         | 51,8         | 54,8         | 53,3         | 52,0         | 54,0         | 52,4         | 55,4         |
| 30 - 44 let  | 9,2          | 9,4          | 8,2          | 9,1          | 9,0          | 11,5         | 11,9         | 10,7         | 13,3         | 13,0         |
| 45 - 59 let  | 23,3         | 24,9         | 22,4         | 21,6         | 22,9         | 19,8         | 19,1         | 19,3         | 18,1         | 14,8         |
| 60 a více let  | 87,3         | 87,5         | 90,4         | 90,4         | 91,9         | 93,2         | 95,2         | 98,1         | 99,5         | 102,9        |
| <b>v tom podle důvodu<br/>ekonomické neaktivity:</b>         |              |              |              |              |              |              |              |              |              |              |
| starobní a invalidní důchodci                                | 112,6        | 110,5        | 110,2        | 104,8        | 106,3        | 105,4        | 105,6        | 115,0        | 118,1        | 119,4        |
| navštěvují základní školu                                    | 3,9          | 4,2          | 3,8          | 4,9          | 4,6          | 4,3          | 3,5          | 4,4          | 5,1          | 3,6          |
| připravují se v učilišti                                     | 7,1          | 7,5          | 7,5          | 7,9          | 7,8          | 5,8          | 8,8          | 7,5          | 8,3          | 9,1          |
| studují na střední škole                                     | 17,7         | 18,9         | 18,1         | 15,6         | 18,1         | 19,9         | 17,5         | 18,1         | 17,4         | 17,1         |
| studují na vysoké škole                                      | 10,1         | 8,7          | 9,9          | 10,2         | 10,7         | 12,5         | 11,3         | 13,7         | 14,9         | 17,7         |
| pečují o rodinu,<br>jsou v domácnosti                        | 8,8          | 10,2         | 10,3         | 9,6          | 10,3         | 9,5          | 8,8          | 8,6          | 8,5          | 7,6          |
| rodičovská dovolená  | 9,0          | 8,3          | 5,3          | 7,1          | 6,8          | 6,8          | 8,4          | 7,3          | 7,2          | 8,0          |
| zdravotní důvody   | 1,4          | 3,3          | 4,3          | 7,4          | 9,0          | 8,7          | 10,0         | 4,8          | 1,3          | 1,2          |
| nejsou schopni nástupu<br>do 14-ti dnů                       | 0,8          | 1,0          | 0,7          | 1,4          | 1,2          | 1,8          | 1,9          | 1,0          | 1,0          | 0,8          |
| jiné důvody  | 0,7          | 1,9          | 2,3          | 3,9          | 3,7          | 3,0          | 3,1          | 1,9          | 1,5          | 1,5          |
| bez uvedení důvodu   | .            | .            | .            | .            | .            | .            | .            | .            | .            | .            |
| <b>ZAMĚSTNANÍ V NH<br/>(tis. osob)</b>                       | <b>228,9</b> | <b>232,5</b> | <b>233,6</b> | <b>233,3</b> | <b>230,0</b> | <b>235,3</b> | <b>237,6</b> | <b>240,1</b> | <b>245,1</b> | <b>238,5</b> |
| v tom:   |              |              |              |              |              |              |              |              |              |              |
| muži   | 131,3        | 132,9        | 134,8        | 135,0        | 131,7        | 135,0        | 136,3        | 138,3        | 141,0        | 136,2        |
| ženy   | 97,7         | 99,6         | 98,8         | 98,3         | 98,3         | 100,4        | 101,4        | 101,9        | 104,1        | 102,4        |
| v tom ve věku:   |              |              |              |              |              |              |              |              |              |              |
| 15 - 19 let  | 3,7          | 2,4          | 2,7          | 3,3          | 2,1          | 2,2          | 2,2          | 1,6          | 1,9          | 1,1          |
| 20 - 24 let  | 27,3         | 26,4         | 25,0         | 22,9         | 19,6         | 19,2         | 19,7         | 18,1         | 19,4         | 16,7         |
| 25 - 29 let  | 29,1         | 31,6         | 32,4         | 31,7         | 30,6         | 30,9         | 29,6         | 29,1         | 29,7         | 26,9         |
| 30 - 34 let  | 25,3         | 26,9         | 27,7         | 28,4         | 30,8         | 32,4         | 34,1         | 37,0         | 36,2         | 34,6         |
| 35 - 39 let  | 28,5         | 29,4         | 29,0         | 27,9         | 28,7         | 28,2         | 28,2         | 30,9         | 32,3         | 34,3         |
| 40 - 44 let  | 29,4         | 29,1         | 28,3         | 28,2         | 28,4         | 29,1         | 30,5         | 30,6         | 31,1         | 30,2         |
| 45 - 49 let  | 35,7         | 35,5         | 34,4         | 32,9         | 30,9         | 30,5         | 28,6         | 28,6         | 28,8         | 29,4         |
| 50 - 54 let  | 30,7         | 31,5         | 31,8         | 33,1         | 32,5         | 33,1         | 33,1         | 31,8         | 31,1         | 29,9         |
| 55 - 59 let  | 12,8         | 13,4         | 17,2         | 18,3         | 19,3         | 22,4         | 23,8         | 23,6         | 24,1         | 25,4         |
| 60 - 64 let  | 2,7          | 2,8          | 3,3          | 4,7          | 4,9          | 4,9          | 5,7          | 7,1          | 7,7          | 7,2          |
| 65 a více let  | 3,8          | 3,4          | 1,8          | 1,9          | 2,3          | 2,5          | 2,2          | 1,8          | 2,7          | 2,7          |

# VÝBĚROVÉ ŠETŘENÍ PRACOVNÍCH SIL

Tab. B-3. Vybrané ukazatele v časové řadě 2000 až 2009

2. pokračování

Pardubický kraj

|   | 2000  | 2001  | 2002  | 2003  | 2004  | 2005  | 2006  | 2007  | 2008  | 2009  |
|---|-------|-------|-------|-------|-------|-------|-------|-------|-------|-------|
| <b>z toho podle dosaženého vzdělání:</b>                    |       |       |       |       |       |       |       |       |       |       |
| základní vzdělání a bez vzdělání                            | 15,4  | 15,8  | 15,7  | 14,9  | 13,4  | 10,5  | 13,0  | 12,6  | 11,5  | 12,1  |
| střední bez maturity  | 107,5 | 112,9 | 114,7 | 113,8 | 109,7 | 112,4 | 115,7 | 116,0 | 115,4 | 106,6 |
| střední s maturitou   | 82,1  | 80,6  | 81,2  | 79,3  | 81,8  | 83,4  | 79,7  | 85,3  | 86,8  | 84,9  |
| vysokoškolské   | 24,0  | 23,1  | 22,0  | 25,3  | 25,1  | 29,1  | 29,2  | 26,3  | 31,4  | 35,0  |
| <b>z toho podle odvětví ekonomické činnosti:</b>            |       |       |       |       |       |       |       |       |       |       |
| zemědělství, lesnictví a rybnářství                         | 15,1  | 14,7  | 13,7  | 14,6  | 13,6  | 10,7  | 10,6  | 11,8  | 11,2  | 11,3  |
| těžba a dobývání  | 1,1   | 0,7   | 0,7   | 0,5   | 0,9   | 0,5   | .     | .     | 0,7   | 0,6   |
| zpracovatelský průmysl                                      | 66,6  | 74,1  | 74,8  | 76,0  | 75,4  | 74,5  | 77,9  | 79,9  | 83,5  | 78,4  |
| výroba a rozvod elektřiny, plynu, tepla                     | 1,9   | 2,2   | 2,4   | 2,3   | 2,7   | 3,0   | 2,4   | 2,2   | 2,7   | 3,2   |
| zásob. vodou; činnosti související s odpady                 | 1,1   | 1,7   | 2,6   | 2,1   | 2,0   | 2,6   | 3,2   | 3,1   | 2,7   | 4,3   |
| stavebnictví  | 18,4  | 23,2  | 25,9  | 25,3  | 23,4  | 22,9  | 24,3  | 22,8  | 23,1  | 22,3  |
| velkoobchod a maloob.; opr. mot. vozidel                    | 30,2  | 27,6  | 24,7  | 25,5  | 24,5  | 29,7  | 28,9  | 30,2  | 28,9  | 27,0  |
| doprava a skladování  | 16,4  | 13,8  | 15,0  | 15,2  | 15,5  | 15,0  | 16,2  | 15,1  | 14,9  | 16,0  |
| ubytování, stravování a pohostinství                        | 6,1   | 6,3   | 6,5   | 6,9   | 8,0   | 6,8   | 5,1   | 5,9   | 7,7   | 6,4   |
| informační a komunikační činnosti                           | 4,2   | 3,5   | 4,2   | 5,1   | 5,4   | 4,5   | 4,7   | 5,0   | 4,5   | 4,2   |
| peněžnictví a pojišťovnictví                                | 5,1   | 4,6   | 4,3   | 4,2   | 4,0   | 4,2   | 3,4   | 4,6   | 5,3   | 4,4   |
| činnosti v oblasti nemovitostí                              | 0,6   | 0,6   | 0,5   | 0,6   | 1,1   | 1,0   | .     | .     | 1,0   | 1,1   |
| profesní, vědecké a technické činnosti                      | 6,3   | 5,9   | 6,6   | 5,2   | 5,1   | 5,3   | 6,2   | 6,4   | 7,3   | 8,5   |
| administrativní a podpůrné činnosti                         | 4,1   | 4,1   | 4,3   | 3,8   | 3,6   | 3,8   | 4,4   | 4,7   | 3,9   | 3,1   |
| veřejná správa a obrana; povinné sociální zabezpečení       | 16,9  | 16,2  | 13,5  | 14,0  | 15,4  | 13,8  | 14,6  | 13,6  | 12,1  | 12,2  |
| vzdělávání  | 16,7  | 15,6  | 14,2  | 13,1  | 11,7  | 16,2  | 13,3  | 11,9  | 13,3  | 14,7  |
| zdravotní a sociální péče                                   | 12,2  | 13,0  | 13,4  | 13,8  | 13,5  | 16,2  | 16,7  | 17,0  | 16,1  | 15,0  |
| kulturní, zábavní a rekreační činnosti                      | 2,4   | 1,8   | 2,0   | 1,5   | 1,3   | 1,3   | 1,5   | 1,8   | 2,6   | 2,7   |
| ostatní činnosti  | 3,4   | 2,6   | 4,2   | 3,7   | 2,7   | 3,5   | 3,5   | 3,2   | 3,6   | 3,0   |
| <b>z toho podle klasifikace zaměstnání:</b>                 |       |       |       |       |       |       |       |       |       |       |
| zákonodárci, vedoucí a řídicí pracovníci                    | 14,5  | 14,8  | 13,3  | 11,2  | 10,4  | 10,1  | 10,3  | 10,8  | 12,1  | 10,1  |
| vědečtí a odborní duševní pracovníci                        | 21,4  | 21,3  | 19,6  | 17,2  | 17,1  | 20,4  | 18,5  | 18,4  | 21,7  | 22,2  |
| techničtí, zdravotničtí a pedagogičtí pracovníci            | 43,5  | 39,8  | 41,1  | 43,9  | 46,3  | 53,4  | 49,8  | 49,4  | 50,1  | 54,1  |
| nižší administrativní pracovníci                            | 20,1  | 19,5  | 20,5  | 19,2  | 19,3  | 17,0  | 14,9  | 14,6  | 18,7  | 19,2  |
| provozní pracovníci ve službách a obchodě                   | 26,4  | 26,9  | 24,8  | 26,5  | 25,6  | 27,7  | 27,9  | 30,4  | 28,1  | 26,5  |
| kvalifikovaní dělníci v zemědělství a lesnictví             | 5,2   | 4,9   | 6,1   | 7,4   | 5,5   | 4,0   | 4,3   | 5,5   | 4,6   | 4,2   |
| řemeslníci a kvalifikovaní výrobci, zpracovatelé a opraváři | 37,7  | 47,7  | 50,4  | 47,6  | 45,6  | 40,9  | 47,6  | 46,3  | 47,9  | 43,7  |
| obsluha strojů a zařízení                                   | 31,7  | 31,3  | 34,1  | 36,4  | 36,4  | 37,3  | 37,6  | 39,8  | 40,3  | 38,1  |
| pomocní a nekvalifikovaní pracovníci                        | 24,9  | 24,5  | 21,6  | 21,7  | 22,4  | 23,8  | 25,4  | 23,5  | 20,4  | 18,9  |
| příslušníci armády  | 3,5   | 1,7   | 1,9   | 2,1   | 1,4   | 0,8   | 1,5   | 1,5   | 1,4   | 1,5   |

# VÝBĚROVÉ ŠETŘENÍ PRACOVNÍCH SIL

Tab. B-3. Vybrané ukazatele v časové řadě 2000 až 2009

3. pokračování

Pardubický kraj

|   | 2000        | 2001        | 2002        | 2003        | 2004        | 2005        | 2006        | 2007        | 2008        | 2009        |
|---|-------------|-------------|-------------|-------------|-------------|-------------|-------------|-------------|-------------|-------------|
| <b>z toho podle postavení v zaměstnání:</b>   |             |             |             |             |             |             |             |             |             |             |
| zaměstnanci   | 191,8       | 196,6       | 194,9       | 190,9       | 194,9       | 202,8       | 206,1       | 204,4       | 209,9       | 204,2       |
| zaměstnavatelé  | 10,1        | 8,2         | 8,0         | 8,7         | 8,4         | 6,4         | 7,2         | 8,8         | 10,5        | 8,4         |
| pracující na vlastní účet   | 21,9        | 22,8        | 27,7        | 29,7        | 23,2        | 24,6        | 23,3        | 25,4        | 23,6        | 24,2        |
| členové produkčních družstev  | 3,4         | 4,2         | 2,0         | 2,1         | 2,0         | 0,9         | .           | 0,5         | .           | .           |
| pomáhající rodinní příslušníci  | 1,7         | 0,7         | 1,1         | 1,9         | 1,6         | 0,5         | 0,5         | 1,0         | 0,8         | 1,3         |
| <b>Průměrný týdenní počet obvykle odpracovaných hodin zaměstnaných v civilním sektoru</b> | .           | <b>42,1</b> | <b>43,0</b> | <b>43,3</b> | <b>42,8</b> | <b>42,7</b> | <b>41,5</b> | <b>41,5</b> | <b>41,4</b> | <b>40,4</b> |
| v tom:  |             |             |             |             |             |             |             |             |             |             |
| plná pracovní doba  | .           | 43,3        | 44,0        | 44,3        | 43,9        | 43,7        | 42,7        | 42,5        | 42,4        | 41,7        |
| z toho:   |             |             |             |             |             |             |             |             |             |             |
| zaměstnanci   | .           | 41,8        | 42,1        | 42,0        | 41,8        | 41,9        | 41,3        | 41,1        | 41,1        | 40,6        |
| členové produkčních družstev  | .           | 43,6        | 42,0        | 41,7        | 42,7        | 44,1        | 45,3        | 41,3        | 45,4        | 45,3        |
| podnikatelé   | .           | 52,4        | 53,8        | 55,1        | 55,6        | 55,1        | 51,5        | 51,1        | 50,0        | 48,2        |
| pomáhající rodinní příslušníci  | .           | 31,5        | 45,5        | 48,3        | 58,0        | 57,7        | 52,8        | 42,8        | 41,7        | 46,7        |
| zkrácená pracovní doba  | .           | 23,8        | 23,0        | 24,5        | 25,5        | 24,6        | 23,2        | 22,5        | 22,1        | 21,3        |
| <b>Specifické skupiny zaměstnaných (tis. osob)</b>  |             |             |             |             |             |             |             |             |             |             |
| pracující učni a studenti   | 0,7         | .           | 0,6         | 0,7         | 0,6         | .           | 0,8         | .           | 1,1         | 1,3         |
| pracující důchodci  | 11,3        | 9,6         | 6,1         | 7,5         | 7,2         | 8,2         | 10,3        | 10,0        | 11,6        | 10,6        |
| mateřská dovolená   | 1,7         | 2,0         | 1,4         | 1,6         | 1,1         | 1,9         | 1,6         | 2,0         | 1,8         | 1,5         |
| <b>Zaměstnaní v NH s druhým (dalším) zaměstnáním (tis. osob)</b>                          | <b>8,3</b>  | <b>6,7</b>  | <b>6,2</b>  | <b>6,2</b>  | <b>7,7</b>  | <b>6,4</b>  | <b>7,2</b>  | <b>5,9</b>  | <b>6,0</b>  | <b>5,4</b>  |
| v tom:  |             |             |             |             |             |             |             |             |             |             |
| muži  | 5,5         | 4,6         | 4,3         | 3,7         | 5,4         | 4,8         | 5,1         | 4,2         | 4,1         | 3,7         |
| ženy  | 2,8         | 2,1         | 2,0         | 2,5         | 2,3         | 1,6         | 2,1         | 1,7         | 1,8         | 1,8         |
| <b>NEZAMĚSTNANÍ (tis. osob)</b>   | <b>20,7</b> | <b>15,8</b> | <b>18,0</b> | <b>19,2</b> | <b>17,3</b> | <b>14,1</b> | <b>13,7</b> | <b>11,2</b> | <b>9,2</b>  | <b>16,4</b> |
| v tom:  |             |             |             |             |             |             |             |             |             |             |
| muži  | 8,6         | 6,9         | 7,8         | 8,7         | 8,0         | 6,0         | 6,0         | 4,9         | 3,3         | 7,7         |
| ženy  | 12,1        | 8,9         | 10,2        | 10,5        | 9,3         | 8,1         | 7,7         | 6,3         | 5,9         | 8,7         |
| <b>v tom ve věku:</b>   |             |             |             |             |             |             |             |             |             |             |
| 15 - 19 let   | 1,6         | 1,0         | 1,3         | 1,7         | 1,1         | 1,0         | 1,0         | 0,9         | .           | 0,7         |
| 20 - 24 let   | 3,4         | 3,0         | 3,3         | 2,9         | 2,7         | 2,4         | 1,8         | 1,5         | 0,8         | 2,2         |
| 25 - 29 let   | 3,6         | 2,8         | 2,7         | 2,5         | 2,7         | 1,9         | 2,3         | 1,9         | 1,4         | 1,6         |
| 30 - 34 let   | 2,3         | 1,9         | 2,3         | 2,9         | 2,0         | 1,9         | 2,4         | 1,6         | 1,2         | 2,9         |
| 35 - 39 let   | 1,8         | 1,3         | 2,0         | 2,3         | 2,2         | 2,2         | 1,6         | 1,1         | 0,9         | 1,6         |
| 40 - 44 let   | 3,2         | 1,3         | 1,7         | 1,8         | 1,9         | 0,9         | 0,8         | 1,0         | 1,0         | 1,5         |
| 45 - 49 let   | 2,0         | 1,6         | 1,7         | 2,1         | 1,5         | 1,1         | 0,8         | .           | 0,8         | 1,4         |
| 50 - 54 let   | 1,9         | 1,5         | 1,9         | 1,7         | 2,5         | 2,0         | 1,7         | 1,8         | 1,6         | 2,3         |
| 55 - 59 let   | 0,6         | 0,5         | 0,9         | 1,1         | 0,7         | .           | 1,1         | 0,9         | 1,0         | 1,8         |
| 60 - 64 let   | .           | .           | .           | .           | .           | .           | .           | .           | .           | .           |
| 65 a více let   | .           | .           | .           | .           | .           | .           | .           | .           | .           | .           |
| <b>v tom podle dosaženého vzdělání:</b>   |             |             |             |             |             |             |             |             |             |             |
| základní vzdělání a bez vzdělání  | 3,1         | 2,8         | 4,7         | 4,1         | 3,4         | 2,2         | 2,3         | 2,9         | 2,2         | 3,7         |
| střední bez maturity  | 10,8        | 7,5         | 8,8         | 9,6         | 9,6         | 8,1         | 7,0         | 5,1         | 3,5         | 6,9         |
| střední s maturitou   | 6,1         | 4,6         | 3,9         | 4,8         | 3,7         | 3,1         | 3,5         | 2,6         | 2,5         | 4,5         |
| vysokoškolské   | 0,7         | 0,9         | 0,7         | 0,7         | .           | 0,7         | 0,9         | 0,6         | 1,0         | 1,3         |

# VÝBĚROVÉ ŠETŘENÍ PRACOVNÍCH SIL

Tab. B-3. Vybrané ukazatele v časové řadě 2000 až 2009

4. pokračování

Pardubický kraj

|   | 2000       | 2001       | 2002       | 2003       | 2004       | 2005       | 2006       | 2007       | 2008       | 2009       |
|---|------------|------------|------------|------------|------------|------------|------------|------------|------------|------------|
| <b>z toho podle doby hledání zaměstnání:</b>                    |            |            |            |            |            |            |            |            |            |            |
| do 3 měsíců   | 5,1        | 3,4        | 3,3        | 4,0        | 3,2        | 2,4        | 2,1        | 2,1        | 2,1        | 4,3        |
| 3 - 6 měsíců  | 3,6        | 3,1        | 3,1        | 2,7        | 2,9        | 1,7        | 1,5        | 1,7        | 1,3        | 3,7        |
| 6 - 12 měsíců   | 4,3        | 2,2        | 3,4        | 3,5        | 3,1        | 2,7        | 2,2        | 1,5        | 1,4        | 3,9        |
| 1 rok - 2 roky  | 4,5        | 2,6        | 2,2        | 2,4        | 2,5        | 2,3        | 2,7        | 1,6        | 1,2        | 1,6        |
| více než 2 roky   | 2,6        | 3,8        | 5,1        | 5,7        | 4,5        | 3,8        | 3,2        | 3,2        | 2,7        | 2,0        |
| <b>z toho nejčastější způsoby hledání práce:<sup>1)</sup></b>   |            |            |            |            |            |            |            |            |            |            |
| prostřednictvím úřadů práce                                     | 16,6       | 11,6       | 14,6       | 16,5       | 15,3       | 12,1       | 10,1       | 9,0        | 8,0        | 14,1       |
| prostřednictvím soukromých zprostředkovatelů práce              | .          | .          | 2,7        | 3,0        | 1,9        | 2,4        | 1,8        | 2,1        | 1,2        | 2,7        |
| sledováním inzerátů   | 4,5        | 2,9        | 12,1       | 16,5       | 14,6       | 10,9       | 9,9        | 8,0        | 6,7        | 12,2       |
| prostřednictvím známých   | 7,7        | 6,3        | 13,9       | 16,4       | 13,9       | 11,5       | 11,0       | 9,0        | 8,1        | 14,1       |
| návštěvami podniků a firem                                      | 3,1        | 1,7        | 10,7       | 15,0       | 13,5       | 10,7       | 10,1       | 8,3        | 6,8        | 13,4       |
| <b>Dlouhodobě nezaměstnaní (déle než jeden rok) (tis. osob)</b> | .          | .          | .          | .          | .          | .          | <b>6,2</b> | <b>4,9</b> | <b>3,7</b> | <b>3,5</b> |
| z toho ve věku:   |            |            |            |            |            |            |            |            |            |            |
| 15 - 24 let   | .          | .          | .          | .          | .          | .          | 0,7        | .          | .          | .          |
| 25 - 29 let   | .          | .          | .          | .          | .          | .          | 1,2        | 0,8        | .          | .          |
| 30 - 39 let   | .          | .          | .          | .          | .          | .          | 1,7        | 1,7        | 0,9        | 1,0        |
| 40 - 49 let   | .          | .          | .          | .          | .          | .          | 0,9        | .          | 0,8        | 0,5        |
| 50 - 59 let   | .          | .          | .          | .          | .          | .          | 1,4        | 1,7        | 1,4        | 1,3        |
| z toho podle dosaženého vzdělání:                               |            |            |            |            |            |            |            |            |            |            |
| základní  | .          | .          | .          | .          | .          | .          | 1,3        | 2,0        | 1,4        | 1,2        |
| střední bez maturity  | .          | .          | .          | .          | .          | .          | 3,4        | 2,0        | 1,3        | 1,3        |
| střední s maturitou   | .          | .          | .          | .          | .          | .          | 1,1        | 0,8        | 0,9        | 0,7        |
| vysokoškolské   | .          | .          | .          | .          | .          | .          | .          | .          | .          | .          |
| <b>MÍRA NEZAMĚSTNANOSTI (%)</b>                                 | <b>8,3</b> | <b>6,4</b> | <b>7,2</b> | <b>7,6</b> | <b>7,0</b> | <b>5,6</b> | <b>5,5</b> | <b>4,4</b> | <b>3,6</b> | <b>6,4</b> |
| v tom:  |            |            |            |            |            |            |            |            |            |            |
| muži  | 6,1        | 5,0        | 5,4        | 6,1        | 5,7        | 4,2        | 4,2        | 3,4        | 2,3        | 5,3        |
| ženy  | 11,0       | 8,2        | 9,4        | 9,6        | 8,6        | 7,5        | 7,1        | 5,8        | 5,4        | 7,9        |
| <b>v tom podle věku:</b>  |            |            |            |            |            |            |            |            |            |            |
| 15 - 19 let   | 30,0       | 29,4       | 33,6       | 33,4       | 34,7       | 32,4       | 30,7       | 35,7       | .          | 38,1       |
| 20 - 24 let   | 11,1       | 10,3       | 11,5       | 11,3       | 12,2       | 11,0       | 8,2        | 7,9        | 4,1        | 11,7       |
| 25 - 29 let   | 11,0       | 8,2        | 7,7        | 7,3        | 8,0        | 5,8        | 7,3        | 6,0        | 4,5        | 5,5        |
| 30 - 34 let   | 8,4        | 6,6        | 7,8        | 9,2        | 6,2        | 5,5        | 6,6        | 4,2        | 3,1        | 7,8        |
| 35 - 39 let   | 5,9        | 4,2        | 6,5        | 7,7        | 7,2        | 7,2        | 5,3        | 3,3        | 2,6        | 4,5        |
| 40 - 44 let   | 9,9        | 4,3        | 5,7        | 6,0        | 6,2        | 2,9        | 2,7        | 3,1        | 3,0        | 4,9        |
| 45 - 49 let   | 5,4        | 4,3        | 4,6        | 5,9        | 4,6        | 3,5        | 2,7        | .          | 2,7        | 4,4        |
| 50 - 54 let   | 5,8        | 4,5        | 5,5        | 5,0        | 7,0        | 5,6        | 4,8        | 5,5        | 5,0        | 7,2        |
| 55 - 59 let   | 4,6        | 3,9        | 5,1        | 5,9        | 3,3        | .          | 4,6        | 3,5        | 4,0        | 6,5        |
| 60 - 64 let   | .          | .          | .          | .          | .          | .          | .          | .          | .          | .          |
| 65 a více let   | .          | .          | .          | .          | .          | .          | .          | .          | .          | .          |
| <b>v tom podle dosaženého vzdělání:</b>                         |            |            |            |            |            |            |            |            |            |            |
| základní vzdělání a bez vzdělání                                | 16,7       | 14,9       | 22,9       | 21,4       | 20,4       | 17,3       | 15,1       | 18,5       | 16,2       | 23,3       |
| střední bez maturity  | 9,1        | 6,3        | 7,1        | 7,8        | 8,1        | 6,8        | 5,7        | 4,2        | 3,0        | 6,1        |
| střední s maturitou   | 6,9        | 5,3        | 4,5        | 5,7        | 4,4        | 3,6        | 4,1        | 3,0        | 2,8        | 5,1        |
| vysokoškolské   | 3,0        | 3,9        | 3,1        | 2,8        | .          | 2,2        | 3,1        | 2,2        | 3,0        | 3,5        |

# VÝBĚROVÉ ŠETŘENÍ PRACOVNÍCH SIL

Tab. B-3. Vybrané ukazatele v časové řadě 2000 až 2009

dokončení

Pardubický kraj

|   | 2000        | 2001        | 2002        | 2003        | 2004        | 2005        | 2006        | 2007        | 2008        | 2009        |
|---|-------------|-------------|-------------|-------------|-------------|-------------|-------------|-------------|-------------|-------------|
| <b>MÍRA ZAMĚSTNANOSTI (%)</b>           | <b>54,3</b> | <b>55,0</b> | <b>55,1</b> | <b>54,9</b> | <b>54,0</b> | <b>55,1</b> | <b>55,3</b> | <b>55,4</b> | <b>56,0</b> | <b>54,1</b> |
| v tom:                                  |             |             |             |             |             |             |             |             |             |             |
| muži                                    | 64,3        | 64,8        | 65,6        | 65,4        | 63,9        | 65,2        | 65,3        | 65,6        | 66,0        | 63,1        |
| ženy                                    | 44,9        | 45,7        | 45,2        | 44,9        | 44,8        | 45,6        | 45,9        | 45,8        | 46,5        | 45,5        |
| <b>v tom podle věku:</b>                |             |             |             |             |             |             |             |             |             |             |
| 15 - 19 let                             | 10,5        | 7,0         | 7,9         | 10,0        | 6,3         | 6,5         | 6,8         | 4,8         | 5,9         | 3,6         |
| 20 - 24 let                             | 61,9        | 62,6        | 62,5        | 60,5        | 54,9        | 55,5        | 57,6        | 52,6        | 55,6        | 47,5        |
| 25 - 29 let                             | 69,6        | 72,6        | 72,2        | 69,7        | 68,6        | 71,5        | 71,3        | 73,2        | 77,2        | 72,2        |
| 30 - 34 let                             | 76,9        | 80,2        | 79,9        | 77,8        | 79,5        | 78,9        | 79,2        | 82,8        | 79,7        | 76,5        |
| 35 - 39 let                             | 87,5        | 89,1        | 87,7        | 84,7        | 87,9        | 86,2        | 84,1        | 88,6        | 87,2        | 86,6        |
| 40 - 44 let                             | 85,9        | 89,0        | 89,7        | 90,6        | 89,8        | 90,0        | 92,5        | 91,8        | 93,1        | 90,6        |
| 45 - 49 let                             | 90,6        | 91,1        | 89,8        | 88,3        | 86,7        | 90,2        | 88,1        | 91,0        | 91,8        | 91,8        |
| 50 - 54 let                             | 80,3        | 80,9        | 82,3        | 85,9        | 84,5        | 86,0        | 86,7        | 84,5        | 84,4        | 84,5        |
| 55 - 59 let                             | 43,5        | 43,2        | 51,8        | 52,2        | 53,5        | 60,4        | 63,3        | 63,2        | 64,5        | 67,7        |
| 60 - 64 let                             | 11,8        | 11,9        | 13,8        | 18,4        | 18,2        | 17,4        | 19,4        | 22,3        | 23,1        | 20,9        |
| 65 a více let                           | 5,3         | 4,8         | 2,5         | 2,7         | 3,1         | 3,4         | 2,9         | 2,4         | 3,5         | 3,4         |
| <b>z toho ve věku 20 - 64 let</b>       | <b>70,2</b> | <b>71,4</b> | <b>71,9</b> | <b>71,2</b> | <b>70,4</b> | <b>71,8</b> | <b>72,3</b> | <b>72,8</b> | <b>73,3</b> | <b>71,1</b> |
| <b>v tom podle dosaženého vzdělání:</b> |             |             |             |             |             |             |             |             |             |             |
| základní vzdělání a bez vzdělání        | 47,1        | 44,0        | 40,7        | 45,7        | 43,4        | 38,4        | 44,5        | 47,2        | 49,3        | 46,5        |
| střední bez maturity                    | 71,1        | 73,8        | 76,9        | 75,1        | 71,5        | 74,8        | 75,5        | 75,9        | 75,7        | 73,5        |
| střední s maturitou                     | 72,3        | 74,2        | 73,9        | 69,8        | 72,8        | 72,5        | 72,1        | 72,3        | 72,3        | 71,1        |
| vysokoškolské                           | 82,8        | 82,8        | 80,1        | 84,1        | 83,7        | 81,5        | 81,0        | 81,1        | 80,0        | 77,1        |
| <b>MÍRA EKONOMICKÉ AKTIVITY (%)</b>     | <b>59,2</b> | <b>58,7</b> | <b>59,4</b> | <b>59,4</b> | <b>58,1</b> | <b>58,4</b> | <b>58,5</b> | <b>58,0</b> | <b>58,1</b> | <b>57,8</b> |
| v tom:                                  |             |             |             |             |             |             |             |             |             |             |
| muži                                    | 68,5        | 68,2        | 69,4        | 69,7        | 67,8        | 68,1        | 68,2        | 67,9        | 67,6        | 66,7        |
| ženy                                    | 50,5        | 49,8        | 49,9        | 49,7        | 49,0        | 49,3        | 49,4        | 48,6        | 49,1        | 49,3        |
| <b>v tom podle věku:</b>                |             |             |             |             |             |             |             |             |             |             |
| 15 - 19 let                             | 14,9        | 10,0        | 11,9        | 15,0        | 9,7         | 9,7         | 9,8         | 7,5         | 7,3         | 5,8         |
| 20 - 24 let                             | 69,5        | 69,8        | 70,7        | 68,1        | 62,5        | 62,3        | 62,8        | 57,2        | 58,0        | 53,8        |
| 25 - 29 let                             | 78,2        | 79,0        | 78,2        | 75,3        | 74,6        | 75,9        | 76,9        | 77,9        | 80,9        | 76,5        |
| 30 - 34 let                             | 83,9        | 85,8        | 86,7        | 85,7        | 84,7        | 83,5        | 84,8        | 86,4        | 82,3        | 83,0        |
| 35 - 39 let                             | 92,9        | 92,9        | 93,8        | 91,7        | 94,8        | 92,9        | 88,8        | 91,6        | 89,5        | 90,6        |
| 40 - 44 let                             | 95,4        | 92,9        | 95,1        | 96,4        | 95,8        | 92,7        | 95,1        | 94,7        | 96,0        | 95,2        |
| 45 - 49 let                             | 95,8        | 95,2        | 94,2        | 93,9        | 90,9        | 93,4        | 90,5        | 92,5        | 94,4        | 96,1        |
| 50 - 54 let                             | 85,2        | 84,6        | 87,1        | 90,4        | 90,9        | 91,1        | 91,1        | 89,3        | 88,9        | 91,1        |
| 55 - 59 let                             | 45,6        | 44,9        | 54,5        | 55,5        | 55,3        | 61,7        | 66,3        | 65,5        | 67,2        | 72,3        |
| 60 - 64 let                             | 12,9        | 14,0        | 14,4        | 19,1        | 18,3        | 18,3        | 20,2        | 22,3        | 23,4        | 21,7        |
| 65 a více let                           | 5,3         | 5,4         | 2,5         | 2,7         | 3,1         | 3,4         | 3,0         | 2,4         | 3,5         | 3,5         |
| <b>z toho ve věku 20 - 64 let</b>       | <b>76,3</b> | <b>76,0</b> | <b>77,2</b> | <b>76,7</b> | <b>75,5</b> | <b>75,9</b> | <b>76,2</b> | <b>76,0</b> | <b>75,9</b> | <b>75,8</b> |
| <b>v tom podle dosaženého vzdělání:</b> |             |             |             |             |             |             |             |             |             |             |
| základní vzdělání a bez vzdělání        | 55,4        | 51,7        | 52,5        | 56,6        | 54,3        | 46,1        | 52,1        | 57,4        | 58,6        | 60,3        |
| střední bez maturity                    | 78,0        | 78,2        | 82,5        | 81,1        | 77,5        | 80,0        | 79,9        | 78,9        | 78,0        | 78,1        |
| střední s maturitou                     | 77,5        | 78,1        | 77,1        | 73,9        | 75,9        | 75,0        | 74,9        | 74,5        | 74,3        | 74,8        |
| vysokoškolské                           | 85,4        | 86,3        | 82,5        | 86,5        | 85,4        | 83,4        | 83,6        | 82,9        | 82,5        | 80,0        |

<sup>1)</sup> do konce roku 2001 mohl respondent uvést maximálně 2 způsoby, od roku 2002 respondent uvádí všechny způsoby



# VZDĚLÁVÁNÍ

Tab. B-4. Vybrané ukazatele v časové řadě 2000 až 2009

Pardubický kraj

|   | 2000   | 2001          | 2002          | 2003          | 2004          | 2005          | 2006          | 2007          | 2008          | 2009          |
|---|--|---------------|---------------|---------------|---------------|---------------|---------------|---------------|---------------|---------------|
|   | u středního a vyššího odborného vzdělávání školní ročník |               |               |               |               |               |               |               |               |               |
|   | 2000/<br>2001  | 2001/<br>2002 | 2002/<br>2003 | 2003/<br>2004 | 2004/<br>2005 | 2005/<br>2006 | 2006/<br>2007 | 2007/<br>2008 | 2008/<br>2009 | 2009/<br>2010 |
| <b>STŘEDNÍ ŠKOLY</b>                                    |  |               |               |               |               |               |               |               |               |               |
| žáci  | .  | .             | 28 360        | 28 618        | 28 392        | 28 102        | 28 095        | 27 739        | 27 421        | 26 969        |
| z toho v denním studiu                                  | .  | .             | .             | 27 338        | 26 970        | 26 683        | 26 604        | 26 274        | 25 993        | 25 713        |
| v tom vyučující obory:                                  |  |               |               |               |               |               |               |               |               |               |
| <b>obory gymnázií</b>                                   |  |               |               |               |               |               |               |               |               |               |
| žáci  | 6 681  | 6 803         | 7 203         | 7 310         | 7 268         | 7 204         | 7 160         | 7 125         | 7 061         | 6 910         |
| z toho v denním studiu                                  | 6 681  | 6 803         | 7 203         | 7 310         | 7 268         | 7 204         | 7 160         | 7 125         | 7 061         | 6 910         |
| <b>obory odborného vzdělání bez nástavbového studia</b> |  |               |               |               |               |               |               |               |               |               |
| žáci  | .  | .             | .             | 19 759        | 19 692        | 19 607        | 19 605        | 19 297        | 18 987        | 18 871        |
| z toho v denním studiu                                  | .  | .             | .             | 19 024        | 18 938        | 18 841        | 18 816        | 18 541        | 18 350        | 18 249        |
| v tom:  |  |               |               |               |               |               |               |               |               |               |
| obory SOŠ, praktických škol                             |  |               |               |               |               |               |               |               |               |               |
| žáci  | .  | .             | .             | 11 371        | 11 427        | 11 360        | 11 517        | 11 266        | 11 087        | .             |
| z toho v denním studiu                                  | .  | .             | .             | 10 697        | 10 761        | 10 680        | 10 784        | 10 591        | 10 529        | .             |
| obory SOU, OU   |  |               |               |               |               |               |               |               |               |               |
| žáci  | 8 511  | 8 622         | 8 532         | 8 388         | 8 265         | 8 247         | 8 088         | 8 031         | 7 900         | .             |
| z toho v denním studiu                                  | 8 501  | 8 579         | 8 460         | 8 327         | 8 177         | 8 161         | 8 032         | 7 950         | 7 821         | .             |
| <b>obory nástavbového studia</b>                        |  |               |               |               |               |               |               |               |               |               |
| žáci  | .  | .             | .             | 1 549         | 1 432         | 1 291         | 1 330         | 1 317         | 1 373         | 1 188         |
| z toho v denním studiu                                  | .  | .             | .             | 1 004         | 764           | 638           | 628           | 608           | 582           | 554           |
| Žáci středních škol podle druhu středního vzdělání (%)  |  |               |               |               |               |               |               |               |               |               |
| bez výučního listu a maturity                           | .  | .             | .             | .             | .             | 0,3           | 0,3           | 0,3           | 0,3           | 0,3           |
| s výučním listem  | .  | .             | .             | .             | .             | 23,8          | 23,0          | 22,5          | 21,8          | 21,6          |
| s maturitou   | .  | .             | .             | .             | .             | 71,3          | 71,9          | 72,5          | 72,9          | 73,7          |
| nástavbové studium                                      | .  | .             | .             | .             | .             | 4,6           | 4,7           | 4,7           | 5,0           | 4,4           |
| Žáci denního studia podle věku (%)                      |  |               |               |               |               |               |               |               |               |               |
| do 14 let   | .  | .             | .             | .             | .             | 7,4           | 7,2           | 7,0           | 6,8           | 6,8           |
| 15 - 18 let   | .  | .             | .             | .             | .             | 79,2          | 79,5          | 79,4          | 79,0          | 78,4          |
| 19 let a více   | .  | .             | .             | .             | .             | 13,5          | 13,3          | 13,6          | 14,2          | 14,8          |
| <b>KONZERVATOŘE</b>                                     |  |               |               |               |               |               |               |               |               |               |
| žáci  | 238  | 234           | 239           | 237           | 234           | 227           | 226           | 231           | 230           | 222           |
| z toho v denním studiu                                  | 166  | 160           | 166           | 167           | 166           | 157           | 157           | 161           | 163           | 154           |
| <b>VYŠŠÍ ODBORNÉ ŠKOLY</b>                              |  |               |               |               |               |               |               |               |               |               |
| studenti  | 1 437  | 1 499         | 1 560         | 1 657         | 1 687         | 1 705         | 1 711         | 1 711         | 1 542         | 1 516         |
| z toho v denním studiu                                  | 1 233  | 1 309         | 1 352         | 1 455         | 1 435         | 1 410         | 1 391         | 1 283         | 1 070         | 1 038         |
| <b>CELOŽIVOTNÍ VZDĚLÁVÁNÍ</b>                           |  |               |               |               |               |               |               |               |               |               |
| <b>Střední školy</b>                                    |  |               |               |               |               |               |               |               |               |               |
| studenti v jiné než denní formě studia                  | .  | .             | .             | 1 280         | 1 422         | 1 419         | 1 491         | 1 465         | 1 428         | 1 256         |
| z celku:  |  |               |               |               |               |               |               |               |               |               |
| gymnázia  | .  | .             | .             | .             | .             | .             | .             | .             | .             | .             |
| SOŠ bez nástaveb  | .  | .             | .             | 735           | 754           | 766           | 789           | 756           | 637           | 622           |
| SOŠ - nástavbové studium                                | .  | .             | .             | 545           | 668           | 653           | 702           | 709           | 791           | 634           |
| <b>Konzervatoře</b>                                     |  |               |               |               |               |               |               |               |               |               |
| studenti v jiné než denní formě studia                  | 72   | 74            | 73            | 70            | 68            | 70            | 69            | 70            | 67            | 68            |
| <b>Vyšší odborné školy</b>                              |  |               |               |               |               |               |               |               |               |               |
| studující při zaměstnání                                | 204  | 190           | 208           | 202           | 190           | 295           | 320           | 428           | 472           | 478           |

# VZDĚLÁVÁNÍ

Tab. B-4. Vybrané ukazatele v časové řadě 2000 až 2009

1. pokračování

Pardubický kraj

|   | 2000   | 2001          | 2002          | 2003          | 2004          | 2005          | 2006          | 2007          | 2008          | 2009          |
|---|--|---------------|---------------|---------------|---------------|---------------|---------------|---------------|---------------|---------------|
|   | u středního a vyššího odborného vzdělávání školní ročník |               |               |               |               |               |               |               |               |               |
|   | 2000/<br>2001  | 2001/<br>2002 | 2002/<br>2003 | 2003/<br>2004 | 2004/<br>2005 | 2005/<br>2006 | 2006/<br>2007 | 2007/<br>2008 | 2008/<br>2009 | 2009/<br>2010 |
| <b>VYSOKÉ ŠKOLY<sup>1)</sup></b>  |  |               |               |               |               |               |               |               |               |               |
| <b>Studenti s trvalým bydlíštěm v kraji k 31. 12.</b>                       | <b>8 530</b>   | <b>9 104</b>  | <b>9 680</b>  | <b>10 622</b> | <b>11 536</b> | <b>12 686</b> | <b>13 810</b> | <b>15 027</b> | <b>16 042</b> | <b>16 997</b> |
| z toho ženy   | 3 922  | 4 229         | 4 611         | 5 170         | 5 822         | 6 575         | 7 363         | 8 193         | 8 942         | 9 588         |
| z celku:  |  |               |               |               |               |               |               |               |               |               |
| na veřejných VŠ   | 8 482  | 9 020         | 9 543         | 10 426        | 11 230        | 12 265        | 13 235        | 14 227        | 15 016        | 15 784        |
| na soukromých VŠ  | 49   | 86            | 138           | 201           | 307           | 424           | 578           | 805           | 1 051         | 1 234         |
| z celku:  |  |               |               |               |               |               |               |               |               |               |
| na VŠ se sídlem v kraji   | 1 277  | 1 418         | 1 599         | 1 900         | 2 167         | 2 431         | 2 709         | 2 953         | 3 239         | 3 613         |
| Univerzita Pardubice  | 1 268  | 1 406         | 1 588         | 1 888         | 2 153         | 2 431         | 2 709         | 2 953         | 3 239         | 3 613         |
| Institut restaurování a konzervačních technik Litomyšl                      | 9  | 12            | 11            | 12            | 14            | -             | -             | -             | -             | -             |
| na VŠ se sídlem v ostatních krajích   | 7 253  | 7 686         | 8 081         | 8 722         | 9 369         | 10 255        | 11 101        | 12 074        | 12 803        | 13 384        |
| <b>Studenti vysokých škol s místem výuky v kraji k 31. 12.<sup>2)</sup></b> |  | <b>4 713</b>  | <b>5 231</b>  | <b>6 212</b>  | <b>6 805</b>  | <b>7 596</b>  | <b>8 444</b>  | <b>8 958</b>  | <b>9 424</b>  | <b>10 273</b> |
| z toho ženy   |  | 2 252         | 2 517         | 3 058         | 3 462         | 3 854         | 4 346         | 4 640         | 4 877         | 5 429         |
| z celku typ programu:   |  |               |               |               |               |               |               |               |               |               |
| bakalářský  |  | 1 988         | 2 711         | 3 630         | 4 690         | 5 560         | 6 379         | 6 712         | 7 042         | 7 692         |
| magisterský   |  | 2 410         | 2 177         | 2 202         | 1 719         | 1 635         | 1 658         | 1 790         | 1 918         | 2 074         |
| doktorský   |  | 321           | 353           | 395           | 410           | 411           | 416           | 469           | 475           | 515           |
| z celku prezenční studium   |  | 3 563         | 4 018         | 4 785         | 5 302         | 5 900         | 6 500         | 6 779         | 7 239         | 7 982         |
| z toho typ programu:  |  |               |               |               |               |               |               |               |               |               |
| bakalářský  |  | 1 449         | 2 053         | 2 765         | 3 731         | 4 457         | 5 079         | 5 232         | 5 589         | 6 222         |
| magisterský   |  | 1 991         | 1 830         | 1 854         | 1 417         | 1 287         | 1 279         | 1 405         | 1 505         | 1 582         |
| doktorský   |  | 125           | 142           | 179           | 165           | 162           | 148           | 148           | 153           | 183           |
| z celku distanční a kombinované studium                                     |  | 1 155         | 1 215         | 1 436         | 1 522         | 1 717         | 1 965         | 2 216         | 2 216         | 2 325         |
| z toho typ programu:  |  |               |               |               |               |               |               |               |               |               |
| bakalářský  |  | 539           | 658           | 872           | 975           | 1 120         | 1 316         | 1 500         | 1 470         | 1 495         |
| magisterský   |  | 422           | 347           | 348           | 302           | 348           | 382           | 396           | 424           | 499           |
| doktorský   |  | 196           | 211           | 216           | 245           | 249           | 268           | 321           | 322           | 332           |
| Absolventi VŠ s místem výuky v kraji  |  | 650           | 818           | 837           | 976           | 1 152         | 1 371         | 1 710         | 1 881         | 1 976         |
| z toho ženy   |  | 353           | 516           | 497           | 583           | 665           | 798           | 1 035         | 1 126         | 1 207         |
| <b>LIDSKÉ ZDROJE VE VĚDĚ A TECHNOLOGIÍCH (VŠPS)</b>                         |  |               |               |               |               |               |               |               |               |               |
| Podíl (%):  |  |               |               |               |               |               |               |               |               |               |
| lidských zdrojů ve vědě a technologiích na obyvatelstvu 15+                 | 18,7   | 17,4          | 18,0          | 18,1          | 18,4          | 20,9          | 19,6          | 19,5          | 20,7          | 22,2          |
| osob s ukončeným terciárním vzděláním na obyvatelstvu 15+                   | 7,3  | 6,8           | 7,4           | 7,9           | 7,9           | 9,2           | 9,1           | 8,3           | 9,7           | 11,0          |
| zaměstnaných ve vědeckých a technických zaměstnáních na zaměstnaných celkem | 28,4   | 26,3          | 26,0          | 26,2          | 27,6          | 31,4          | 28,7          | 28,2          | 29,3          | 32,0          |
| jádra lidských zdrojů ve vědě a technologiích na zaměstnaných celkem        | 7,3  | 7,0           | 6,8           | 7,7           | 8,1           | 10,1          | 9,8           | 8,0           | 9,7           | 11,2          |

# VZDĚLÁVÁNÍ

Tab. B-4. Vybrané ukazatele v časové řadě 2000 až 2009

2. pokračování

Pardubický kraj

|  | 2000   | 2001          | 2002          | 2003          | 2004          | 2005          | 2006          | 2007          | 2008          | 2009          |
|--|--|---------------|---------------|---------------|---------------|---------------|---------------|---------------|---------------|---------------|
|  | u středního a vyššího odborného vzdělávání školní ročník |               |               |               |               |               |               |               |               |               |
|  | 2000/<br>2001  | 2001/<br>2002 | 2002/<br>2003 | 2003/<br>2004 | 2004/<br>2005 | 2005/<br>2006 | 2006/<br>2007 | 2007/<br>2008 | 2008/<br>2009 | 2009/<br>2010 |
| <b>INFORMAČNÍ SPOLEČNOST<sup>3)</sup></b>  |  |               |               |               |               |               |               |               |               |               |
| Jednotlivci s mobilním telefonem v populaci (%)  | .  | .             | .             | .             | 71,6          | 79,8          | 83,5          | 85,6          | 86,5          | .             |
| Uživatelé osobního počítače v populaci (%)   | .  | .             | .             | .             | 40,5          | 45,0          | 49,1          | 52,5          | 56,0          | 59,5          |
| Uživatelé internetu v populaci (%)   | .  | .             | .             | .             | 31,8          | 37,7          | 43,3          | 47,3          | 52,0          | 56,6          |
| <b>REKVALIFIKACE</b>   |  |               |               |               |               |               |               |               |               |               |
| <b>Účastníci rekvalifikací celkem (v daném roce)</b>   | .  | <b>1 479</b>  | <b>1 677</b>  | <b>2 124</b>  | <b>2 353</b>  | <b>1 727</b>  | <b>2 224</b>  | <b>3 230</b>  | <b>1 844</b>  | <b>1 407</b>  |
| v tom:   |  |               |               |               |               |               |               |               |               |               |
| muži   | .  | 469           | 488           | 723           | 792           | 653           | 748           | 956           | 533           | 519           |
| ženy   | .  | 1 010         | 1 189         | 1 401         | 1 561         | 1 074         | 1 476         | 2 274         | 1 311         | 888           |
| z celku podle věku   |  |               |               |               |               |               |               |               |               |               |
| do 29 let  | .  | 697           | 847           | 1 115         | 1 144         | 747           | 814           | 951           | 500           | 393           |
| 50 let a více  | .  | 126           | 120           | 153           | 205           | 175           | 317           | 694           | 410           | 242           |
| z celku podle vzdělání   |  |               |               |               |               |               |               |               |               |               |
| základní a bez vzdělání  | .  | 93            | 109           | 146           | 158           | 124           | 288           | 283           | 195           | 153           |
| střední vč. vyučení  | .  | 435           | 524           | 705           | 890           | 745           | 956           | 1 346         | 720           | 619           |
| vyučení s maturitou  | .  | 115           | 128           | 187           | 206           | 137           | 121           | 218           | 149           | 122           |
| úplně střední všeobecné  | .  | 127           | 122           | 137           | 134           | 79            | 122           | 141           | 91            | 55            |
| úplně střední odborné s maturitou  | .  | 615           | 668           | 799           | 804           | 544           | 625           | 1 013         | 560           | 358           |
| vyšší  | .  | 21            | 35            | 43            | 44            | 21            | 31            | 46            | 19            | 18            |
| vysokoškolské  | .  | 73            | 91            | 107           | 117           | 77            | 81            | 182           | 108           | 81            |
| z celku typ rekvalifikace  |  |               |               |               |               |               |               |               |               |               |
| profesní rekvalifikace   | .  | 772           | 779           | 976           | 958           | 707           | 660           | 947           | 732           | 808           |
| rozšíření kvalifikace  | .  | 289           | 228           | 331           | 499           | 651           | 1 243         | 1 915         | 832           | 471           |
| kurz IT  | .  | .             | .             | .             | .             | -             | 46            | 147           | 136           | 18            |
| příprava k podnikání   | .  | 10            | 33            | 21            | 26            | 22            | 26            | 64            | 20            | 22            |
| z celku podle doby rekvalifikace   |  |               |               |               |               |               |               |               |               |               |
| do 1 měsíce  | .  | 921           | 777           | 1 051         | 1 118         | 1 054         | 1 610         | 1 760         | 876           | 660           |
| nad 1 měsíc a do 3 měsíců  | .  | 274           | 450           | 482           | 610           | 350           | 353           | 934           | 677           | 561           |
| <b>Uchazeči s ukončenou rekvalifikací</b>  | .  | <b>1 216</b>  | <b>1 350</b>  | <b>1 358</b>  | <b>1 763</b>  | <b>1 608</b>  | <b>2 057</b>  | <b>2 908</b>  | <b>1 742</b>  | <b>1 195</b>  |
| v tom:   |  |               |               |               |               |               |               |               |               |               |
| muži   | .  | 395           | 413           | 453           | 566           | 633           | 704           | 860           | 512           | 470           |
| ženy   | .  | 821           | 937           | 905           | 1 197         | 975           | 1 353         | 2 048         | 1 230         | 725           |
| <b>Uchazeči s úspěšně ukončenou rekvalifikací v daném roce</b>   | .  | <b>1 102</b>  | <b>1 166</b>  | <b>1 152</b>  | <b>1 520</b>  | <b>1 512</b>  | <b>1 902</b>  | <b>2 600</b>  | <b>1 597</b>  | <b>1 107</b>  |
| v tom:   |  |               |               |               |               |               |               |               |               |               |
| muži   | .  | 359           | 360           | 389           | 493           | 594           | 656           | 768           | 471           | 426           |
| ženy   | .  | 743           | 806           | 763           | 1 027         | 918           | 1 246         | 1 832         | 1 126         | 681           |
| <b>Poměr počtu účastníků rekvalifikací v daném roce k počtu uchazečů o zaměstnání k 31. 12. předchozího roku (%)</b> | .  | <b>7,4</b>    | <b>8,4</b>    | <b>9,7</b>    | <b>9,7</b>    | <b>7,1</b>    | <b>9,8</b>    | <b>16,7</b>   | <b>12,0</b>   | <b>8,3</b>    |
| v tom:   |  |               |               |               |               |               |               |               |               |               |
| muži   | .  | 4,9           | 5,1           | 6,8           | 6,8           | 5,4           | 6,8           | 10,4          | 7,4           | 6,2           |
| ženy   | .  | 9,9           | 11,5          | 12,5          | 12,5          | 8,7           | 12,6          | 22,3          | 15,9          | 10,3          |

## VZDĚLÁVÁNÍ

Tab. B-4. Vybrané ukazatele v časové řadě 2000 až 2009

dokončení

Pardubický kraj

|   | 2000   | 2001          | 2002          | 2003          | 2004          | 2005          | 2006          | 2007          | 2008          | 2009          |
|---|--|---------------|---------------|---------------|---------------|---------------|---------------|---------------|---------------|---------------|
|   | u středního a vyššího odborného vzdělávání školní ročník |               |               |               |               |               |               |               |               |               |
|   | 2000/<br>2001  | 2001/<br>2002 | 2002/<br>2003 | 2003/<br>2004 | 2004/<br>2005 | 2005/<br>2006 | 2006/<br>2007 | 2007/<br>2008 | 2008/<br>2009 | 2009/<br>2010 |
| <b>Podíl úspěšně ukončených rekvalifikací (%)</b>                                 | .  | <b>90,6</b>   | <b>86,4</b>   | <b>84,8</b>   | <b>86,2</b>   | <b>94,0</b>   | <b>92,5</b>   | <b>89,4</b>   | <b>91,7</b>   | <b>92,6</b>   |
| v tom:  |  |               |               |               |               |               |               |               |               |               |
| muži  | .  | 90,9          | 87,2          | 85,9          | 87,1          | 93,8          | 93,2          | 89,3          | 92,0          | 90,6          |
| ženy  | .  | 90,5          | 86,0          | 84,3          | 85,8          | 94,2          | 92,1          | 89,5          | 91,5          | 93,9          |
| <b>Úspěšnost absolventů rekvalifikací při hledání zaměstnání (%)<sup>4)</sup></b> | .  | <b>61,3</b>   | <b>53,9</b>   | <b>53,2</b>   | <b>51,4</b>   | <b>50,5</b>   | <b>45,1</b>   | <b>48,6</b>   | <b>55,5</b>   | <b>39,1</b>   |
| v tom:  |  |               |               |               |               |               |               |               |               |               |
| muži  | .  | 74,0          | 64,5          | 60,6          | 62,4          | 60,3          | 58,7          | 51,2          | 56,4          | 43,5          |
| ženy  | .  | 54,5          | 50,0          | 50,2          | 46,4          | 45,3          | 38,7          | 47,6          | 55,1          | 36,7          |

<sup>1)</sup> za všechny roky podle stavu matricy k 29. 1. 2010

<sup>2)</sup> student může studovat na více školách, v různých krajích ve více typech i formách studia, proto součet studentů v jednotlivých krajích je vyšší než v ČR celkem (obdobně u typu a formy studia)

<sup>3)</sup> tříletý průměr z celkového počtu jednotlivců ve věku 16 a více let

<sup>4)</sup> poměr počtu umístěných uchazečů do 12 měsíců po úspěšně ukončené rekvalifikaci k počtu uchazečů o zaměstnání s úspěšně ukončenou rekvalifikací

Zdroj: Školy vč. celoživotního vzdělávání - ÚIV, Rekvalifikace - MPSV

# EKONOMIKA

Tab. B-5. Vybrané ukazatele v časové řadě 2000 až 2009

Pardubický kraj

|  | 2000    | 2001    | 2002    | 2003    | 2004    | 2005    | 2006    | 2007    | 2008    | 2009    |
|--|---------|---------|---------|---------|---------|---------|---------|---------|---------|---------|
| <b>MAKROEKONOMIKA</b>  |         |         |         |         |         |         |         |         |         |         |
| Vývoj HDP ve stálých cenách<br>(předchozí rok = 100)   | 104,0   | 100,8   | 102,5   | 105,6   | 103,7   | 105,5   | 107,2   | 107,1   | 104,2   | 95,5    |
| Hrubý domácí produkt<br>na 1 obyvatele (Kč)  | 182 033 | 193 575 | 202 533 | 214 667 | 231 273 | 240 245 | 263 436 | 286 630 | 294 153 | 286 518 |
| průměr ČR = 100  | 85,4    | 84,1    | 83,8    | 85,0    | 83,9    | 82,4    | 83,9    | 83,7    | 83,2    | 82,9    |
| Hrubý domácí produkt<br>na 1 zaměstnaného (Kč)   | 399 051 | 417 039 | 436 372 | 459 715 | 490 170 | 506 353 | 553 768 | 581 303 | 595 281 | 608 508 |
| průměr ČR = 100  | 90,1    | 88,0    | 88,4    | 87,8    | 86,0    | 84,7    | 87,4    | 85,9    | 85,3    | 87,8    |
| Čistý disponibilní důchod<br>domácností na 1 obyvatele (Kč)  | 104 338 | 109 742 | 115 783 | 120 166 | 128 239 | 136 611 | 146 095 | 159 368 | 173 680 | 171 694 |
| průměr ČR = 100  | 92,0    | 91,6    | 92,4    | 91,8    | 93,7    | 95,0    | 94,1    | 94,2    | 95,7    | 95,4    |
| Hrubá přidaná hodnota (mil. Kč)  | 83 872  | 89 142  | 93 308  | 98 832  | 105 004 | 108 895 | 120 472 | 131 124 | 136 049 | 132 808 |
| v tom odvětví (%):   |         |         |         |         |         |         |         |         |         |         |
| zemědělství a lesní<br>hospodářství, rybolov   | 6,1     | 6,3     | 5,3     | 5,7     | 6,0     | 5,6     | 4,1     | 4,2     | 4,2     | 3,6     |
| dobývání nerostných<br>surovin   | 0,2     | 0,2     | 0,1     | 0,1     | 0,1     | 0,2     | 0,2     | 0,1     | 0,1     | 0,1     |
| zpracovatelský průmysl   | 32,1    | 31,9    | 31,8    | 32,5    | 32,3    | 30,2    | 31,0    | 31,6    | 30,1    | 29,5    |
| výroba a rozvod elektřiny, tepla,<br>vody  | 3,5     | 4,0     | 4,2     | 3,9     | 3,9     | 4,3     | 4,7     | 4,6     | 4,8     | 5,8     |
| stavebnictví   | 7,0     | 7,1     | 6,8     | 6,4     | 6,7     | 7,2     | 7,4     | 7,4     | 7,5     | 7,8     |
| obchod, ubytování<br>a stravování  | 12,9    | 12,1    | 13,0    | 13,4    | 11,7    | 12,4    | 12,0    | 12,2    | 11,7    | 10,4    |
| doprava, skladování, pošty<br>a telekomunikace   | 9,4     | 9,9     | 10,4    | 10,7    | 11,4    | 11,2    | 12,6    | 11,5    | 12,6    | 12,3    |
| ostatní odvětví  | 28,8    | 28,5    | 28,4    | 27,1    | 27,7    | 28,8    | 28,1    | 28,3    | 29,1    | 30,5    |
| Zaměstnaní na hlavní pracovní<br>poměr podle místa pracoviště <sup>1)</sup>                        | 231 979 | 235 787 | 235 243 | 236 462 | 238 361 | 239 865 | 241 096 | 250 940 | 253 842 | 242 898 |
| z toho zaměstnanci   | 190 423 | 196 061 | 192 923 | 189 904 | 197 314 | 202 246 | 205 369 | 209 756 | 212 004 | 203 398 |
| <b>VÝVOZ ZBOŽÍ</b>   |         |         |         |         |         |         |         |         |         |         |
| Vývoz celkem (mil. Kč)   | .       | .       | .       | 117 186 | 131 228 | 142 700 | 154 022 | 191 646 | 188 744 | 175 323 |
| Vývoz celkem, ČR = 100   | .       | .       | .       | 8,5     | 7,6     | 7,6     | 7,2     | 7,8     | 7,6     | 8,2     |
| <b>REGISTR EKONOMICKÝCH<br/>SUBJEKTŮ</b>   |         |         |         |         |         |         |         |         |         |         |
| Registrované subjekty  | 87 738  | 92 074  | 95 811  | 100 881 | 102 319 | 103 975 | 105 304 | 106 972 | 109 524 | 109 449 |
| v tom: fyzické osoby   | 73 362  | 77 120  | 80 234  | 83 639  | 84 447  | 85 378  | 86 236  | 87 183  | 88 893  | 87 598  |
| právnícké osoby  | 14 376  | 14 954  | 15 577  | 17 242  | 17 872  | 18 597  | 19 068  | 19 789  | 20 631  | 21 851  |
| z celku jednotky typu podnik <sup>2)</sup>   | .       | .       | .       | .       | .       | 56 764  | 55 862  | 54 163  | 58 866  | 59 086  |
| v tom: fyzické osoby   | .       | .       | .       | .       | .       | 46 652  | 44 920  | 43 135  | 46 419  | 47 344  |
| právnícké osoby  | .       | .       | .       | .       | .       | 10 112  | 10 942  | 11 028  | 12 447  | 11 742  |
| <b>PRŮMYSL</b>   |         |         |         |         |         |         |         |         |         |         |
| Subjekty se 100 a více<br>zaměstnanci se sídlem v kraji  |         |         |         |         |         |         |         |         |         |         |
| průměrný počet subjektů  | 116     | 119     | 133     | 150     | 138     | 136     | 133     | 143     | 147     | 150     |
| průměrný evidenční počet<br>zaměstnanců (fyz. osob)  | 40 539  | 40 629  | 43 064  | 48 819  | 48 077  | 47 664  | 46 868  | 48 621  | 50 609  | 42 608  |
| tržby za prodej vlastních<br>výrobků a služeb průmyslové<br>povahy celkem<br>(mil. Kč, běžné ceny) | 53 520  | 65 952  | 95 416  | 125 739 | 141 596 | 138 140 | 163 532 | 189 526 | 180 478 | 160 571 |
| v přepočtu na<br>1 zaměstnance (tis. Kč)   | 1 320   | 1 623   | 2 216   | 2 576   | 2 945   | 2 898   | 3 489   | 3 898   | 3 566   | 3 769   |

# EKONOMIKA

Tab. B-5. Vybrané ukazatele v časové řadě 2000 až 2009

1. pokračování

Pardubický kraj

|  | 2000   | 2001   | 2002   | 2003   | 2004   | 2005   | 2006   | 2007   | 2008   | 2009   |
|--|--------|--------|--------|--------|--------|--------|--------|--------|--------|--------|
| <b>STAVEBNICTVÍ</b>  |        |        |        |        |        |        |        |        |        |        |
| Subjekty s 50 a více zaměstnanci se sídlem v kraji <sup>3)</sup>                     |        |        |        |        |        |        |        |        |        |        |
| průměrný počet subjektů  | 124    | 124    | 132    | 130    | 134    | 135    | 54     | 55     | 53     | 50     |
| průměrný evidenční počet zaměstnanců (fyz. osob)                                     | 8 912  | 8 489  | 8 552  | 7 936  | 7 755  | 7 995  | 6 018  | 5 816  | 5 583  | 5 082  |
| základní stavební výroba celkem (mil. Kč, běžné ceny)                                |        |        |        |        |        |        | 6 166  | 6 549  | 7 664  | 6 907  |
| v přepočtu na 1 zaměstnance (tis. Kč)  |        |        |        |        |        |        | 1 025  | 1 126  | 1 373  | 1 359  |
| Subjekty s 20 a více zaměstnanci podle místa stavby                                  |        |        |        |        |        |        |        |        |        |        |
| stavební práce (v hodnotě "S") v tuzemsku podle místa stavby (v mil. Kč, běžné ceny) | 7 467  | 7 656  | 8 475  | 9 993  | 11 105 | 11 850 | 11 945 | 9 619  | 13 231 | 11 121 |
| v přepočtu na 1 obyvatele (tis. Kč)  | 14,7   | 15,1   | 16,7   | 19,7   | 22,0   | 23,4   | 23,6   | 18,9   | 25,8   | 21,6   |
| <b>NÁKLADY PRÁCE</b>   |        |        |        |        |        |        |        |        |        |        |
| Měsíční náklady práce na 1 zaměstnance (Kč <sup>4)</sup> )                           | 17 044 | 18 740 | 19 796 | 21 062 | 23 852 | 22 991 | 25 215 | 25 011 | 28 958 | .      |
| v tom:   |        |        |        |        |        |        |        |        |        |        |
| přímé náklady  | 12 090 | 13 297 | 14 134 | 15 005 | 16 911 | 16 640 | 18 143 | 17 902 | 20 890 | .      |
| sociální požitky   | 228    | 330    | 313    | 288    | 321    | 280    | 320    | 337    | 334    | .      |
| sociální náklady a výdaje  | 4 579  | 4 926  | 5 159  | 5 558  | 6 424  | 5 897  | 6 475  | 6 560  | 7 483  | .      |
| personální náklady a výdaje  | 154    | 192    | 198    | 223    | 260    | 220    | 318    | 267    | 283    | .      |
| daně a dotace  | -7     | -5     | -8     | -12    | -64    | -46    | -41    | -55    | -32    | .      |
| <b>ZAMĚSTNANCI A MZDY</b>  |        |        |        |        |        |        |        |        |        |        |
| Průměrný evidenční počet zaměstnanců (tis. fyz. osob) <sup>5)</sup>                  | 153,0  | 153,4  | 193,0  | 190,7  | 193,5  | 190,7  | 194,9  | 196,2  | 190,8  | .      |
| v tom v odvětví:   |        |        |        |        |        |        |        |        |        |        |
| zemědělství, lesnictví a rybářství   | .      | .      | .      | .      | .      | 10,8   | 10,2   | 9,4    | 8,9    | .      |
| těžba a dobývání   | .      | .      | .      | .      | .      | 0,3    | 0,3    | 0,3    | 0,3    | .      |
| zpracovatelský průmysl   | .      | .      | .      | .      | .      | 69,8   | 71,4   | 73,8   | 73,8   | .      |
| výroba a rozvod elektřiny, plynu, tepla  | .      | .      | .      | .      | .      | 1,3    | 1,3    | 1,3    | 1,1    | .      |
| zásob. vodou; činnosti související s odpady  | .      | .      | .      | .      | .      | 2,9    | 2,7    | 2,8    | 2,5    | .      |
| stavebnictví   | .      | .      | .      | .      | .      | 13,0   | 13,9   | 13,2   | 12,9   | .      |
| velkoobchod a maloobchod; opravy motorových vozidel                                  | .      | .      | .      | .      | .      | 20,3   | 19,4   | 20,1   | 20,0   | .      |
| doprava a skladování   | .      | .      | .      | .      | .      | 15,3   | 17,3   | 15,9   | 13,6   | .      |
| ubytování, stravování a pohostinství   | .      | .      | .      | .      | .      | 4,8    | 4,6    | 4,5    | 4,3    | .      |
| informační a komunikační činnosti  | .      | .      | .      | .      | .      | 2,6    | 2,7    | 2,6    | 2,7    | .      |
| peněžnictví a pojišťovnictví   | .      | .      | .      | .      | .      | 2,2    | 2,4    | 2,5    | 2,4    | .      |
| činnosti v oblasti nemovitostí   | .      | .      | .      | .      | .      | 1,2    | 1,3    | 1,1    | 1,4    | .      |
| profesní, vědecké a technické činnosti   | .      | .      | .      | .      | .      | 4,3    | 4,0    | 4,3    | 4,4    | .      |
| administrativní a podpůrné činnosti  | .      | .      | .      | .      | .      | 3,2    | 3,7    | 4,1    | 3,9    | .      |
| veřejná správa a obrana; povinné sociální zabezpečení                                | .      | .      | .      | .      | .      | 10,4   | 11,2   | 11,1   | 9,8    | .      |
| vzdělávání   | .      | .      | .      | .      | .      | 14,0   | 14,0   | 14,1   | 14,1   | .      |

# EKONOMIKA

Tab. B-5. Vybrané ukazatele v časové řadě 2000 až 2009

2. pokračování

Pardubický kraj

|   | 2000   | 2001   | 2002   | 2003   | 2004   | 2005   | 2006   | 2007   | 2008   | 2009   |
|---|--------|--------|--------|--------|--------|--------|--------|--------|--------|--------|
| zdravotní a sociální péče                                     |        |        |        |        |        | 11,4   | 11,4   | 11,9   | 11,6   | .      |
| kulturní, zábavní a rekreační činnosti                        |        |        |        |        |        | 1,6    | 1,5    | 1,5    | 1,4    | .      |
| ostatní činnosti  |        |        |        |        |        | 1,4    | 1,6    | 1,7    | 1,7    | .      |
| Průměrná hrubá měsíční mzda (Kč) <sup>5)</sup>                | 11 917 | 12 868 | 13 364 | 14 282 | 15 219 | 15 849 | 16 938 | 18 191 | 19 388 | .      |
| v tom v odvětví:  |        |        |        |        |        |        |        |        |        | .      |
| zemědělství, lesnictví a rybnářství                           |        |        |        |        |        | 13 416 | 14 029 | 15 622 | 17 412 | .      |
| těžba a dobývání  |        |        |        |        |        | 17 523 | 18 686 | 20 665 | 21 689 | .      |
| zpracovatelský průmysl  |        |        |        |        |        | 15 924 | 17 183 | 18 323 | 19 705 | .      |
| výroba a rozvod elektřiny, plynu, tepla                       |        |        |        |        |        | 26 576 | 27 091 | 28 698 | 31 877 | .      |
| zásob. vodou; činnosti související s odpady                   |        |        |        |        |        | 16 001 | 16 512 | 17 810 | 18 768 | .      |
| stavebnictví  |        |        |        |        |        | 15 442 | 16 742 | 17 854 | 19 631 | .      |
| velkoobchod a maloobchod; opravy motorových vozidel           |        |        |        |        |        | 14 489 | 15 109 | 17 525 | 17 360 | .      |
| doprava a skladování  |        |        |        |        |        | 15 658 | 16 895 | 17 917 | 19 890 | .      |
| ubytování, stravování a pohostinství                          |        |        |        |        |        | 9 026  | 9 482  | 10 275 | 10 633 | .      |
| informační a komunikační činnosti                             |        |        |        |        |        | 22 776 | 23 938 | 25 198 | 27 238 | .      |
| peněžnictví a pojišťovnictví                                  |        |        |        |        |        | 28 091 | 29 467 | 30 875 | 36 400 | .      |
| činnosti v oblasti nemovitostí                                |        |        |        |        |        | 13 822 | 14 893 | 16 296 | 18 684 | .      |
| profesní, vědecké a technické činnosti                        |        |        |        |        |        | 19 715 | 19 666 | 21 690 | 22 985 | .      |
| administrativní a podpůrné činnosti                           |        |        |        |        |        | 10 165 | 11 694 | 12 173 | 12 435 | .      |
| veřejná správa a obrana; povinné sociální zabezpečení         |        |        |        |        |        | 19 302 | 20 199 | 21 470 | 22 651 | .      |
| vzdělávání  |        |        |        |        |        | 16 565 | 17 624 | 18 584 | 19 376 | .      |
| zdravotní a sociální péče                                     |        |        |        |        |        | 15 511 | 16 864 | 17 469 | 17 765 | .      |
| kulturní, zábavní a rekreační činnosti                        |        |        |        |        |        | 13 697 | 14 792 | 15 283 | 16 865 | .      |
| ostatní činnosti  |        |        |        |        |        | 12 459 | 12 421 | 13 496 | 13 534 | .      |
| <b>VÝBĚROVÉ ŠETŘENÍ MEZD<sup>6)</sup></b>                     |        |        |        |        |        |        |        |        |        |        |
| Průměrná hrubá měsíční mzda celkem (Kč)                       | 12 987 | 14 001 | 15 885 | 17 561 | 17 979 | 19 105 | 19 943 | 21 520 | 23 382 | 24 120 |
| v tom: muži   | 14 901 | 15 660 | 17 355 | 19 271 | 19 947 | 21 181 | 21 976 | 23 887 | 26 208 | 27 261 |
| ženy  | 10 998 | 12 176 | 13 846 | 15 567 | 15 594 | 16 573 | 17 245 | 18 264 | 19 546 | 19 996 |
| Medián mezd (Kč)  |        |        | 14 135 | 15 702 | 15 932 | 16 880 | 17 620 | 18 927 | 20 486 | 20 828 |
| v tom: muži   |        |        | 15 153 | 16 652 | 17 182 | 18 078 | 18 778 | 20 464 | 22 229 | 22 409 |
| ženy  |        |        | 12 508 | 14 437 | 14 292 | 15 192 | 15 861 | 16 630 | 17 931 | 18 277 |
| Průměrná hrubá měsíční mzda podle klasifikace zaměstnání (Kč) |        |        |        |        |        |        |        |        |        |        |
| zákonodárci, vedoucí a řídící pracovníci                      |        | 27 206 | 30 408 | 32 961 | 34 591 | 36 092 | 37 893 | 41 733 | 46 538 | 50 212 |
| vědečtí a odborní duševní pracovníci                          |        | 17 454 | 21 307 | 22 324 | 23 887 | 25 616 | 27 232 | 28 999 | 30 223 | 32 031 |
| techničtí, zdravotničtí a pedagogičtí pracovníci              |        | 15 257 | 16 948 | 18 262 | 19 726 | 20 958 | 22 616 | 24 198 | 25 536 | 26 190 |
| nižší administrativní pracovníci                              |        | 11 845 | 13 148 | 14 038 | 14 766 | 15 943 | 16 571 | 18 019 | 20 013 | 19 920 |

## EKONOMIKA

Tab. B-5. Vybrané ukazatele v časové řadě 2000 až 2009

dokončení

Pardubický kraj

|   | 2000 | 2001   | 2002   | 2003   | 2004   | 2005   | 2006   | 2007   | 2008   | 2009   |
|---|------|--------|--------|--------|--------|--------|--------|--------|--------|--------|
| provozní pracovníci<br>ve službách a obchodě                      | .    | 9 441  | 12 119 | 13 034 | 12 230 | 12 885 | 13 509 | 14 346 | 15 859 | 15 193 |
| kvalifikovaní dělníci<br>v zemědělství a lesnictví                | .    | 11 000 | 12 543 | 11 930 | 13 671 | 14 293 | 16 087 | 17 315 | 19 577 | 21 020 |
| řemeslníci a kvalifikovaní<br>výrobci, zpracovatelé<br>a opraváři | .    | 12 036 | 13 985 | 14 291 | 14 595 | 15 692 | 16 446 | 18 201 | 19 780 | 19 326 |
| obsluha strojů a zařízení   | .    | 11 949 | 13 450 | 15 313 | 15 463 | 15 993 | 16 831 | 18 275 | 19 592 | 19 621 |
| pomocní a nekvalifikovaní<br>pracovníci                           | .    | 8 413  | 9 734  | 10 336 | 11 211 | 11 821 | 12 623 | 13 571 | 14 535 | 14 552 |

<sup>1)</sup> odhad celkového počtu zaměstnaných podle metodiky ESA95 (Evropský systém účtů 1995)

<sup>2)</sup> subjekt, který podle statistických zjišťování nebo administrativních zdrojů vykazuje ekonomickou aktivitu

<sup>3)</sup> do roku 2005 podniky s 20 a více zaměstnanci, od roku 2006 podniky s 50 a více zaměstnanci se sídlem v kraji

<sup>4)</sup> v roce 2008 a 2009 zahrnuty i údaje za fyzické osoby nezapsané do obchodního rejstříku, zaměstnávající 10 a více zaměstnanců

<sup>5)</sup> podle místa pracoviště (od roku 2002 včetně menších podniků) a od roku 2005 podle CZ-NACE

<sup>6)</sup> Ministerstvo práce a sociálních věcí ČR (šetření o průměrném výdělku) a Ministerstvo financí ČR (šetření o platu)



# NEZAMĚSTNANOST (MPSV)

Tab. B-6. Vybrané ukazatele v časové řadě 2000 až 2009

Pardubický kraj

|   | 2000          | 2001          | 2002          | 2003          | 2004          | 2005          | 2006          | 2007          | 2008          | 2009          |
|---|---------------|---------------|---------------|---------------|---------------|---------------|---------------|---------------|---------------|---------------|
| <b>Uchazeči o zaměstnání evidovaní úřady práce</b>              | <b>19 896</b> | <b>19 911</b> | <b>21 865</b> | <b>24 165</b> | <b>24 399</b> | <b>22 782</b> | <b>19 369</b> | <b>15 417</b> | <b>16 998</b> | <b>26 817</b> |
| z toho:   |               |               |               |               |               |               |               |               |               |               |
| ženy  | 10 239        | 10 316        | 11 191        | 12 453        | 12 414        | 11 727        | 10 218        | 8 259         | 8 644         | 12 479        |
| absolventi škol a mladiství                                     | 2 294         | 2 363         | 2 524         | 2 449         | 2 359         | 1 957         | 1 519         | 1 088         | 1 355         | 2 011         |
| osoby se zdravotním postižením                                  | 2 855         | 3 014         | 3 398         | 3 818         | 3 951         | 4 019         | 3 862         | 3 580         | 3 486         | 4 087         |
| částečně nezaměstnaní <sup>1)</sup>                             | .             | .             | .             | .             | .             | 928           | 1 116         | 1 088         | 1 232         | 2 638         |
| z toho ženy   | .             | .             | .             | .             | .             | 664           | 815           | 801           | 904           | 1 650         |
| dosažitelní   | .             | .             | 21 661        | 23 984        | 22 987        | 21 691        | 18 381        | 14 440        | 16 334        | 26 446        |
| z toho:   |               |               |               |               |               |               |               |               |               |               |
| ženy  | .             | .             | 11 171        | 12 421        | 11 649        | 11 125        | 9 661         | 7 667         | 8 257         | 12 221        |
| absolventi škol a mladiství                                     | .             | .             | 2 393         | 2 344         | 2 140         | 1 860         | 1 428         | 992           | 1 304         | 1 975         |
| <b>Uchazeči s nárokem na podporu v nezaměstnanosti</b>          | <b>8 137</b>  | <b>8 567</b>  | <b>9 698</b>  | <b>10 372</b> | <b>7 915</b>  | <b>7 567</b>  | <b>6 853</b>  | <b>6 164</b>  | <b>7 963</b>  | <b>10 610</b> |
| z toho ženy   |               |               | 4 675         | 5 056         | 3 753         | 3 489         | 3 263         | 3 040         | 3 730         | 4 402         |
| v tom podle výše měsíčního nároku na podporu v nezaměstnanosti: |               |               |               |               |               |               |               |               |               |               |
| do 1 500 Kč   | .             | .             | 687           | 663           | 635           | 124           | 59            | 63            | 55            | 44            |
| 1 501 - 2 500 Kč  | .             | .             | 3 556         | 3 349         | 1 310         | 1 523         | 1 288         | 1 110         | 507           | 256           |
| 2 501 - 3 500 Kč  | .             | .             | 2 257         | 2 565         | 2 041         | 1 781         | 1 002         | 709           | 1 269         | 2 273         |
| 3 501 - 4 500 Kč  | .             | .             | 1 584         | 1 781         | 1 633         | 1 569         | 1 645         | 1 324         | 1 292         | 1 539         |
| 4 501 - 5 500 Kč  | .             | .             | 799           | 949           | 1 016         | 1 103         | 1 152         | 1 145         | 1 497         | 1 777         |
| 5 501 - 6 500 Kč  | .             | .             | 409           | 468           | 612           | 585           | 723           | 701           | 1 222         | 1 584         |
| 6 501 - 7 500 Kč  | .             | .             | 184           | 244           | 284           | 332           | 425           | 441           | 817           | 1 183         |
| 7 501 - 8 500 Kč  | .             | .             | 222           | 353           | 173           | 225           | 201           | 236           | 488           | 716           |
| 8 501 - 9 500 Kč  | .             | .             | .             | .             | 74            | 144           | 134           | 166           | 304           | 454           |
| 9 501 a více Kč   | .             | .             | .             | .             | 137           | 181           | 224           | 269           | 512           | 784           |
| Průměrná měsíční výše podpory (Kč)                              | .             | .             | 3 101         | 3 277         | 3 784         | 4 100         | 4 463         | 4 748         | 5 367         | 5 504         |
| <b>Uchazeči o zaměstnání podle věku:</b>                        |               |               |               |               |               |               |               |               |               |               |
| do 19 let   | 631           | 1 487         | 1 481         | 1 540         | 1 454         | 1 215         | 981           | 750           | 885           | 1 399         |
| z toho mladiství uchazeči                                       | 230           | 235           | 223           | 228           | 245           | 207           | 196           | 215           | 242           | 237           |
| 20-24 let   | 4 345         | 3 549         | 3 748         | 3 806         | 3 755         | 3 045         | 2 354         | 1 685         | 2 165         | 3 619         |
| 25-29 let   | 2 758         | 2 750         | 3 081         | 3 320         | 3 104         | 2 732         | 2 189         | 1 538         | 1 836         | 2 990         |
| 30-34 let   | 2 330         | 2 274         | 2 502         | 2 813         | 2 964         | 2 897         | 2 471         | 1 863         | 2 053         | 3 356         |
| 35-39 let   | 2 041         | 2 035         | 2 209         | 2 454         | 2 488         | 2 312         | 1 977         | 1 546         | 1 765         | 2 961         |
| 40-44 let   | 2 041         | 1 943         | 1 928         | 2 158         | 2 252         | 2 234         | 1 879         | 1 520         | 1 600         | 2 549         |
| 45-49 let   | 2 468         | 2 394         | 2 477         | 2 630         | 2 674         | 2 383         | 1 982         | 1 546         | 1 625         | 2 593         |
| 50-54 let   | 2 434         | 2 475         | 2 875         | 3 198         | 3 290         | 3 248         | 2 864         | 2 386         | 2 365         | 3 399         |
| 55-59 let   | 818           | 951           | 1 480         | 2 024         | 2 101         | 2 417         | 2 332         | 2 193         | 2 257         | 3 395         |
| 60-64 let   | 30            | 53            | 84            | 222           | 312           | 295           | 335           | 383           | 436           | 547           |
| 65 a více let   | -             | -             | -             | -             | 5             | 4             | 5             | 7             | 11            | 9             |
| průměrný věk (roky)   | 35,4          | 35,5          | 36,1          | 36,8          | 37,2          | 38,7          | 39,5          | 40,6          | 39,7          | 39,1          |
| <b>podle délky evidence:</b>                                    |               |               |               |               |               |               |               |               |               |               |
| do 3 měsíců   | 5 992         | 6 294         | 6 483         | 7 006         | 7 836         | 7 016         | 6 389         | 5 534         | 7 493         | 9 466         |
| 3-6 měsíců  | 3 671         | 3 886         | 4 448         | 4 704         | 4 459         | 4 100         | 3 317         | 2 605         | 3 238         | 6 069         |
| 6-9 měsíců  | 1 944         | 2 051         | 2 442         | 2 601         | 2 116         | 2 116         | 1 679         | 1 301         | 1 413         | 3 270         |
| 9-12 měsíců   | 1 269         | 1 351         | 1 576         | 1 728         | 1 568         | 1 463         | 1 205         | 1 009         | 844           | 2 522         |
| 12-24 měsíců  | 3 625         | 2 451         | 2 930         | 3 561         | 3 427         | 3 183         | 2 369         | 1 657         | 1 438         | 2 994         |
| nad 24 měsíců   | 3 395         | 3 878         | 3 986         | 4 565         | 4 993         | 4 904         | 4 410         | 3 311         | 2 572         | 2 496         |

# NEZAMĚSTNANOST (MPSV)

Tab. B-6. Vybrané ukazatele v časové řadě 2000 až 2009

pokračování

Pardubický kraj

|   | 2000         | 2001         | 2002         | 2003         | 2004         | 2005         | 2006         | 2007         | 2008                     | 2009                     |
|---|--------------|--------------|--------------|--------------|--------------|--------------|--------------|--------------|--------------------------|--------------------------|
| <b>podle dokončeného vzdělání:</b>                |              |              |              |              |              |              |              |              |                          |                          |
| základní  | 5 539        | 5 549        | 6 019        | 6 560        | 6 484        | 6 143        | 5 415        | 4 320        | 4 494                    | 6 597                    |
| střední bez maturity                              | 9 308        | 9 226        | 10 412       | 11 746       | 11 942       | 11 081       | 9 097        | 7 160        | 7 967                    | 13 197                   |
| střední s maturitou                               | 4 455        | 4 430        | 4 680        | 5 051        | 5 155        | 4 740        | 4 098        | 3 326        | 3 748                    | 5 806                    |
| vysokoškolské                                     | 594          | 706          | 754          | 808          | 818          | 818          | 759          | 611          | 789                      | 1 217                    |
| <b>podle klasifikace zaměstnání:<sup>2)</sup></b> |              |              |              |              |              |              |              |              |                          |                          |
| nemanuální pracovníci                             |              |              |              |              |              |              |              |              |                          |                          |
| vysoce kvalifikovaní                              | .            | .            | 2 909        | 3 194        | 3 171        | 2 970        | 2 538        | 2 051        | 2 285                    | 3 673                    |
| s nižší kvalifikací                               | .            | .            | 4 675        | 5 115        | 5 246        | 4 993        | 4 314        | 3 589        | 3 776                    | 6 269                    |
| manuální pracovníci                               |              |              |              |              |              |              |              |              |                          |                          |
| kvalifikovaní                                     | .            | .            | 7 366        | 8 256        | 8 563        | 7 688        | 5 974        | 4 487        | 5 117                    | 8 979                    |
| nekvalifikovaní                                   | .            | .            | 6 462        | 6 984        | 6 800        | 6 438        | 5 927        | 4 744        | 5 098                    | 6 816                    |
| <b>Míra registrované nezaměstnanosti (%)</b>      | <b>7,9</b>   | <b>7,9</b>   | <b>8,7</b>   | <b>9,4</b>   | <b>9,6</b>   | .            | .            | .            | .                        | .                        |
| Míra nezaměstnanosti dosažitelných uchazečů (%)   | .            | .            | .            | .            | 8,9          | 8,3          | 6,9          | 5,4          | 6,0                      | 9,6                      |
| v tom:  |              |              |              |              |              |              |              |              |                          |                          |
| muži  | .            | .            | .            | .            | 7,8          | 7,1          | 5,8          | 4,5          | 5,1                      | 9,0                      |
| ženy  | .            | .            | .            | .            | 10,5         | 9,9          | 8,4          | 6,7          | 7,1                      | 10,4                     |
| <b>Volná pracovní místa</b>                       | <b>3 661</b> | <b>2 729</b> | <b>1 980</b> | <b>2 448</b> | <b>2 039</b> | <b>2 364</b> | <b>7 296</b> | <b>9 541</b> | <b>3 654</b>             | <b>1 813</b>             |
| z toho:   |              |              |              |              |              |              |              |              |                          |                          |
| nemanuální pracovníci                             |              |              |              |              |              |              |              |              |                          |                          |
| vysoce kvalifikovaní                              | 528          | 500          | 425          | 445          | 403          | 553          | 1 019        | 1 319        | 707                      | 560                      |
| s nižší kvalifikací                               | 312          | 301          | 243          | 191          | 347          | 365          | 892          | 867          | 603                      | 238                      |
| manuální pracovníci                               |              |              |              |              |              |              |              |              |                          |                          |
| kvalifikovaní                                     | 2 489        | 1 820        | 1 248        | 1 682        | 1 131        | 1 265        | 4 913        | 6 476        | 1 759                    | 866                      |
| nekvalifikovaní                                   | 332          | 108          | 64           | 130          | 158          | 181          | 472          | 879          | 585                      | 149                      |
| <b>Míra volných pracovních míst<sup>3)</sup></b>  | <b>1,8</b>   | <b>1,3</b>   | <b>1,0</b>   | <b>1,3</b>   | <b>1,0</b>   | <b>1,1</b>   | <b>3,4</b>   | <b>4,4</b>   | <sup>6)</sup> <b>1,7</b> | <sup>6)</sup> <b>0,9</b> |
| <b>Uchazeči na 1 volné pracovní místo</b>         | <b>5,4</b>   | <b>7,3</b>   | <b>11,0</b>  | <b>9,9</b>   | <b>12,0</b>  | <b>9,6</b>   | <b>2,7</b>   | <b>1,6</b>   | <b>4,7</b>               | <b>14,8</b>              |
| podle klasifikace zaměstnání:                     |              |              |              |              |              |              |              |              |                          |                          |
| nemanuální pracovníci                             |              |              |              |              |              |              |              |              |                          |                          |
| vysoce kvalifikovaní                              | .            | .            | 6,8          | 7,2          | 7,9          | 5,4          | 2,5          | 1,6          | 3,2                      | 6,6                      |
| s nižší kvalifikací                               | .            | .            | 19,2         | 26,8         | 15,1         | 13,7         | 4,8          | 4,1          | 6,3                      | 26,3                     |
| manuální pracovníci                               |              |              |              |              |              |              |              |              |                          |                          |
| kvalifikovaní                                     | .            | .            | 5,9          | 4,9          | 7,6          | 6,1          | 1,2          | 0,7          | 2,9                      | 10,4                     |
| nekvalifikovaní                                   | .            | .            | 101,0        | 53,7         | 43,0         | 35,6         | 12,6         | 5,4          | 8,7                      | 45,7                     |
| <b>Změna počtu uchazečů o zaměstnání</b>          |              |              |              |              |              |              |              |              |                          |                          |
| nově hlášení                                      | 34 417       | 33 794       | 34 589       | 34 333       | 34 493       | 32 546       | 31 154       | 27 490       | 29 127                   | 42 353                   |
| vyřazení z evidence                               | 37 883       | 33 779       | 32 635       | 32 033       | 34 098       | 34 163       | 34 567       | 31 442       | 27 546                   | 32 534                   |
| z toho:   |              |              |              |              |              |              |              |              |                          |                          |
| umístění  | 27 739       | 24 854       | 24 053       | 23 573       | 25 792       | 23 850       | 22 734       | 21 740       | 18 791                   | 22 158                   |
| z toho ÚP   | .            | .            | .            | .            | 7 160        | 6 474        | 6 650        | 4 855        | 2 728                    | 2 579                    |
| pro nespoupráci                                   | 2 456        | 2 413        | 2 385        | 2 130        | 1 994        | 3 169        | 3 263        | 3 374        | 3 366                    | 3 093                    |
| <b>Změna počtu volných pracovních míst</b>        |              |              |              |              |              |              |              |              |                          |                          |
| nově hlášená                                      | .            | .            | .            | .            | 12 704       | 12 415       | 21 483       | 27 944       | 23 359                   | 10 538                   |
| uvolněná  | .            | .            | .            | .            | 17           | 18           | 33           | 11           | 28                       | 2                        |
| obsazená  | .            | .            | .            | .            | 2 620        | 2 241        | 2 470        | 2 416        | 2 283                    | 1 283                    |
| zrušená   | .            | .            | .            | .            | 10 510       | 9 867        | 14 114       | 23 294       | 26 991                   | 11 098                   |
| <b>Průměrná délka (dny)</b>                       |              |              |              |              |              |              |              |              |                          |                          |
| průběžné evidence                                 | .            | .            | 431          | 459          | 495          | 530          | 562          | 589          | 524                      | 361                      |
| ukončené evidence                                 | .            | .            | 185          | 196          | 220          | 237          | 245          | 258          | 227                      | 192                      |

# NEZAMĚSTNANOST (MPSV)

Tab. B-6. Vybrané ukazatele v časové řadě 2000 až 2009

dokončení

Pardubický kraj

|  | 2000 | 2001 | 2002 | 2003 | 2004  | 2005  | 2006  | 2007  | 2008  | 2009  |
|--|------|------|------|------|-------|-------|-------|-------|-------|-------|
| <b>Výkonové ukazatele aktivní politiky zaměstnanosti (APZ)</b>           |      |      |      |      |       |       |       |       |       |       |
| <b>Vytvořená pracovní místa</b>  |      |      |      |      | 3 180 | 2 691 | 3 046 | 1 782 | 1 477 | 2 317 |
| veřejně prospěšné práce <sup>4)</sup>                                    |      |      |      |      | 1 013 | 953   | 1 201 | 823   | 838   | 1 029 |
| společensky účelná pracovní místa <sup>4)</sup>                          |      |      |      |      | 1 588 | 1 630 | 1 339 | 637   | 594   | 1 114 |
| chráněné pracovní dílny a místa  |      |      |      |      | 235   | 108   | 169   | 238   | 45    | 159   |
| <b>Počet podpořených osob</b>  |      |      |      |      | 4 823 | 5 031 | 7 567 | 7 800 | 4 466 | 4 659 |
| veřejně prospěšné práce <sup>4)</sup>                                    |      |      |      |      | 1 013 | 1 061 | 1 198 | 866   | 854   | 1 067 |
| společensky účelná pracovní místa <sup>4)</sup>                          |      |      |      |      | 1 577 | 1 694 | 1 426 | 933   | 582   | 1 082 |
| chráněné pracovní dílny a místa (vytvoření i provoz)                     |      |      |      |      | -     | 788   | 692   | 852   | 1 027 | 1 175 |
| příspěvky  |      |      |      |      | -     | 172   | 355   | 176   | 186   | -     |
| projekty ESF <sup>5)</sup> (včetně Regionálních individuálních programů) |      |      |      |      | -     | -     | 1 672 | 1 882 | 384   | 110   |
| rekvalifikace  |      |      |      |      | 1 698 | 1 316 | 2 224 | 3 091 | 1 433 | 1 225 |

<sup>1)</sup> Částečná nezaměstnanost ve smyslu ust. § 209 zákoníku práce je překážkou v práci na straně zaměstnavatele; tento institut slouží k řešení ekonomických obtíží zaměstnavatele, zároveň však zachovává pracovní poměry zaměstnanců, se kterými nejsou rozvazovány pracovní poměry; po odeznění režimu částečné nezaměstnanosti obnoví zaměstnavatel plný pracovní režim

<sup>2)</sup> skupiny klasifikace zaměstnání (KZAM):

- nemanuální pracovníci vysoce kvalifikovaní (třídy 1 - 3)
- nemanuální pracovníci s nižší kvalifikací (třídy 4 a 5)
- manuální pracovníci kvalifikovaní (třídy 6 - 8)
- manuální pracovníci nekvalifikovaní (třída 9)
- rozdělení nezahrnuje příslušníky armády

<sup>3)</sup> míra volných míst představuje podíl volných míst na celkovém počtu pracovních míst, tj. obsazených i volných; ukazatel míry volných míst se zpracovává čtvrtletně, průměry jsou vypočteny ze stavu k 15. kalendářnímu dni příslušných měsíců a podle mezinárodní metodiky (doporučení Eurostatu) nejsou zahrnuta volná místa nabízená firmami a organizacemi, které dosud žádné zaměstnance neměly; počet volných míst je přebírán ze statistiky MPSV, data o obsazených pracovních místech jsou čerpána z VŠPS (v podmínkách ČR jsou definována jako součet počtu zaměstnanců a členů produkčních družstev s jediným a dalším zaměstnáním)

<sup>4)</sup> včetně programů financovaných ESF

<sup>5)</sup> kromě veřejně prospěšných a společensky účelných míst

<sup>6)</sup> nezjištěný počet členů produkčních družstev (v roce 2007 0,2 % celkového počtu zaměstnaných osob)