Český statistický úřad

Vývoj obyvatelstva České republiky 2025

Český statistický úřad

VÝVOJ OBYVATELSTVA ČESKÉ REPUBLIKY

2025

Obyvatelstvo

Praha, 9. 10. 2026

Kód publikace: 130069-26

Zpracoval: Odbor statistiky obyvatelstva

Ředitel odboru: Mgr. Robert Šanda

Kontaktní osoba: Mgr. Jana Koukalová, E: jana.koukalova@csu.gov.cz

© Český statistický úřad, Praha, 2026

Zajímají Vás nejnovější údaje o inflaci, HDP, obyvatelstvu, průměrných mzdách a mnohé další? Najdete je na stránkách ČSÚ na internetu: www.csu.gov.cz

KONTAKTY V ÚSTŘEDÍ

Český statistický úřad | Na padesátém 81, 100 82 Praha 10, tel.: 274 051 111 | **www.csu.gov.cz**

Oddělení informačních služeb | tel.: 274 056 789 | e-mail: infoservis@csu.gov.cz

Prodejna publikací ČSÚ | tel.: 274 052 361 | e-mail: prodejna@csu.gov.cz

Evropská data (ESDS), mezinárodní srovnání | tel.: 274 052 732 | e-mail: esds@csu.gov.cz

Ústřední statistická knihovna | tel.: 274 052 361 | e-mail: knihovna@csu.gov.cz

INFORMAČNÍ SLUŽBY V REGIONECH

Hl. m. Praha | Na padesátém 81, 100 82 Praha 10, tel.: 274 052 673
e-mail: infoservispraha@csu.gov.cz | **www.csu.gov.cz/praha**

Středočeský kraj | Na padesátém 81, 100 82 Praha 10, tel.: 274 054 175
e-mail: infoservisstc@csu.gov.cz | **www.csu.gov.cz/stredocesky**

České Budějovice | Žižkova 1a, 370 77 České Budějovice, tel.: 386 718 440
e-mail: infoserviscb@csu.gov.cz | **www.csu.gov.cz/jihocesky**

Plzeň | Slovanská alej 36, 326 64 Plzeň, tel.: 377 612 108
e-mail: infoservisplzen@csu.gov.cz | **www.csu.gov.cz/plzensky**

Karlovy Vary | Závodní 360/94, 360 06 Karlovy Vary, tel.: 353 114 529
e-mail: infoserviskv@csu.gov.cz | **www.csu.gov.cz/karlovarsky**

Ústí nad Labem | Špálova 2684, 400 11 Ústí nad Labem, tel.: 472 706 176
e-mail: infoservisul@csu.gov.cz | **www.csu.gov.cz/ustecky**

Liberec | nám. Dr. Edvarda Beneše 585/26, 460 01 Liberec, tel.: 704 675 184
e-mail: infoservislbc@csu.gov.cz | **www.csu.gov.cz/liberecky**

Hradec Králové | Myslivečkova 914, 500 03 Hradec Králové, tel.: 495 762 322
e-mail: infoservishk@csu.gov.cz | **www.csu.gov.cz/kralovehradecky**

Pardubice | V Ráji 872, 531 53 Pardubice, tel.: 466 743 480
e-mail: infoservispa@csu.gov.cz | **www.csu.gov.cz/pardubicky**

Jihlava | Ke Skalce 30, 586 01 Jihlava, tel.: 567 109 080
e-mail: infoservisvys@csu.gov.cz | **www.csu.gov.cz/vysocina**

Brno | Jezuitská 2, 601 59 Brno, tel: 542 528 200
e-mail: infoservisbrno@csu.gov.cz | **www.csu.gov.cz/jihomoravsky**

Olomouc | Jeremenkova 1142/42, 772 11 Olomouc, tel.: 585 731 511
e-mail: infoservisolom@csu.gov.cz | **www.csu.gov.cz/olomoucky**

Zlín | třída Tomáše Bati 1565, 761 76 Zlín, tel.: 577 004 936
e-mail: infoserviszl@csu.gov.cz | **www.csu.gov.cz/zlinsky**

Ostrava | Repinova 17, 702 03 Ostrava, tel: 595 131 230
e-mail: infoservisov@csu.gov.cz | **www.csu.gov.cz/moravskoslezsky**

© Český statistický úřad, Praha, 2026

Obsah

Úvod 4
1 Obyvatelstvo podle věku a rodinného stavu 5
2 Sňatečnost 17
3 Rozvodovost 27
4 Porodnost 35
5 Úmrtnost 53
6 Zahraniční migrace 72
7 Vnitřní migrace 84
8 Vývoj obyvatelstva v krajích 91

Tabulková příloha – krajské srovnání

Úvod

Počet obyvatel České republiky během roku 2025 vzrostl o 6,3 tisíce na téměř 10,916 milionu. V populaci přibylo seniorů ve věku 65+ let (o 16,9 tisíce na 2,273 milionu) i osob ve věku 15–64 let (o 33,6 tisíce na 6,996 milionu). Dětská složka populace se naopak zmenšila (o 44,1 tisíce na 1,647 milionu). Populace tak dále stárla, což se odrazilo v pokračujícím růstu průměrného i mediánového věku, který dosáhl 43,3, resp. 44,5 roku.

Počet uzavřených manželství se v roce 2025 snížil již potřetí v řadě a roční úhrn 42,5 tisíce byl vůbec nejnižší od konce první světové války. Meziročně nižší byla rovněž intenzita sňatečnosti. Rozvodů bylo v roce 2025 celkem 21,2 tisíce, meziročně o 2 % více. Podíl manželství končících rozvodem dosáhl 41 % a průměrná délka trvání manželství do jeho zániku rozvodem se prodloužila na 13,7 roku.

Během roku 2025 se živě narodilo 77,6 tisíce dětí, nejméně v historii statistického zjišťování. Pokles porodnosti i plodnosti meziročně nastal již počtvrté v řadě. Na jednu ženu připadlo v roce 2025 v průměru 1,28 dítěte. Průměrný věk matky při narození dítěte vzrostl na 30,6 roku, v případě prvorodiček na 29,2 roku. Počet zemřelých byl v roce 2025 meziročně mírně, o 1 %, vyšší. Celkem zemřelo 113,3 tisíce obyvatel Česka. Naděje dožití při narození vzrostla na nová historická maxima – u mužů na 77,5 let u žen na 83,2 let.

Do Česka se v roce 2025 přistěhovalo celkem 110,6 tisíce osob, naopak svůj pobyt v Česku ukončilo 68,6 tisíce osob. Zahraniční migrací tak Česko získalo 42,0 tisíce obyvatel. Změnu obce bydliště v rámci České republiky v roce 2025 nahlásilo 285,8 tisíce osob.

Podle bilance zpracované ČSÚ mělo Česko na konci roku 2025 celkem 10 915 839 obyvatel, nejvíce od konce 2. světové války. Během posledního roku se populace zvětšila o 6,3 tisíce osob, což však představovalo nejnižší přírůstek za poslední desetiletí. Meziroční nárůst populace v roce 2025, stejně jako v letech 2024 a 2020, nedosáhl ani 0,1 %. Absolutně i relativně nejvyšší byl naopak přírůstek obyvatel v roce 2022 (310,8 tisíce, resp. 3,0 %), kdy vypuknutí války na Ukrajině vyvolalo výraznou migrační vlnu uprchlíků. Celkově mělo Česko na konci roku 2025 o 362,0 tisíce obyvatel více než na počátku roku 2016, kdy populace dosahovala velikosti 10 553 843 osob.

Růst populace byl primárně spjat s kladným saldem zahraničního stěhování. To od roku 2019 každoročně zajišťovalo veškerý populační růst Česka, v předcházejících letech 2016–2018 pak jeho převážnou část. Přírůstky populace přirozenou měnou (převahou živě narozených dětí nad zemřelými) byly totiž kladné pouze v období 2016–2018 a zároveň výrazně nižší než přírůstky ze zahraničního stěhování. Nejhlubší úbytek obyvatel přirozenou měnou, ve výši 35,7 tisíce, byl zaznamenán v roce 2025. Úbytky přesahující 20 tisíc osob ročně však charakterizovaly populační vývoj obecně po celé poslední pětileté období. Zatímco v letech 2020 a 2021 stál v pozadí přirozeného úbytku zejména vysoký počet zemřelých, od roku 2022 byl jeho hlavní příčinou nízký počet narozených.

Tab. A Přírůstek obyvatel v letech 2016 a 2020–2025

	2016	2020	2021	2022	2023	2024	2025
Přirozený přírůstek	4 913	-19 089	-28 098	-18 920	-21 646	-27 900	-35 701
Přírůstek stěhováním	20 064	26 927	49 969	329 742	94 672	36 845	42 040
Celkový přírůstek	24 977	7 838	21 871	310 822	73 026	8 945	6 339
	Na 1 000 obyvatel						
Přirozený přírůstek	0,5	-1,8	-2,7	-1,8	-2,0	-2,6	-3,3
Přírůstek stěhováním	1,9	2,5	4,8	30,6	8,7	3,4	3,9
Celkový přírůstek	2,4	0,7	2,1	28,9	6,7	0,8	0,6

1 Obyvatelstvo podle věku a rodinného stavu

Během roku 2025 došlo pouze k mírnému nárůstu počtu obyvatel, a to o 6,3 tisíce na 10,916 milionu. V důsledku dalšího poklesu počtu narozených dětí se snížila velikost i relativní zastoupení dětské složky populace. Naopak produktivní i seniorská složka populace se oproti předchozímu roku rozrostly. Růst indexu stáří v roce 2025 zrychlil a vzrostl na 138 seniorů na 100 dětí. Průměrný i mediánový věk pokračovaly v nárůstu na 43,3 let, resp. na 44,5 let. Stejně jako v předchozích letech pokračoval růst počtu i podílu svobodných osob v populaci, zatímco počet i podíl sezdaných se snížil.

Ke konci roku 2025 žilo v České republice necelých 10,916 milionu obyvatel. V průběhu roku 2025 došlo pouze k mírnému nárůstu populace, a to o 6,3 tisíce. Celkem 5,370 milionu obyvatel Česka (49,2 %) představovali k 31. 12. 2025 muži a 5,545 milionu (50,8 %) ženy (tab. 1.1). Oproti přechozímu roku počet mužů vzrostl o 15,9 tisíc, zatímco počet žen se snížil o 9,6 tisíc. Počet mužů na 100 žen (tzv. index maskulinity) se tak ve srovnání s minulým rokem zvýšil o 0,5 na 96,8 mužů.

Tab. 1.1 Obyvatelstvo podle pohlaví a věku v letech 2016 (k 1. 1.) a 2020–2025 (k 31. 12.)[1)]

Věková skupina, pohlaví	2016	2020	2021	2022	2023	2024	2025
Celkem (tis.)	10 553,8	10 701,8	10 516,7	10 827,5	10 900,6	10 909,5	10 915,8
v tom: muži	5 186,3	5 275,1	5 183,8	5 308,5	5 342,6	5 354,6	5 370,5
ženy	5 367,5	5 426,7	5 332,9	5 519,0	5 557,9	5 554,9	5 545,4
Podíl mužů (%)	49,1	49,3	49,3	49,0	49,0	49,1	49,2
Muži (tis.) ve věku: 0–14	832,6	880,9	866,9	895,9	884,5	866,2	843,8
15–64	3 550,3	3 484,7	3 404,1	3 483,3	3 515,1	3 536,2	3 565,5
65+	803,4	909,5	912,8	929,3	943,0	952,2	961,1
Ženy (tis.) ve věku: 0–14	791,1	838,8	826,5	854,9	843,3	824,6	802,9
15–64	3 447,4	3 339,0	3 250,1	3 385,5	3 420,3	3 426,6	3 430,9
65+	1 129,0	1 248,9	1 256,3	1 278,5	1 294,3	1 303,7	1 311,6
Počet mužů na 100 žen: celkem	97	97	97	96	96	96	97
ve věku: 0–14	105	105	105	105	105	105	105
15–64	103	104	105	103	103	103	104
65+	71	73	73	73	73	73	73
Převaha žen nad muži od věku	57	58	59	59	57	58	59

[1)] Stav a struktura obyvatel do roku 2020 včetně navazují na výsledky SLDB 2011, zatímco od roku 2021 data vychází z výsledků SLDB 2021. Pokles početního stavu populace mezi roky 2020 a 2021 je odrazem nasazení nových stavů pro bilanci obyvatel, srovnání počátečního a koncového stavu roku 2021 ukazuje početní růst populace i v průběhu roku 2021 (o 21,9 tisíce).

Ženy však nepřevažují ve všech věkových skupinách. U dětí a téměř po celé období produktivního věku naopak převládají v jednotlivých věcích muži. S narůstajícím věkem se v důsledku vyšší úrovně úmrtnosti mužů početní rozdíl mezi pohlavími stírá a ve starších věcích je žen více než mužů. Na začátku roku 2016 ženy převažovaly nad muži od věku 57 let, stejně tak i v roce 2023. V letech 2017, 2019–2020 a 2024 bylo více žen než mužů od věku 58 let, a v ostatních letech od 59 let. Posun početní převahy žen do vyššího věku a zvyšování indexu maskulinity ve starších věcích v čase je výsledkem zejména mírně rychlejšího snižování úmrtnosti u mužů oproti ženám. Například ve věkové skupině 60–64 let mezi 1. lednem 2016 a 31. prosincem 2025 vzrostl index maskulinity z 92 na 98 mužů na 100 žen, u seniorů ve věku 65–69 let se index zvýšil z 86 na 90 mužů na 100 žen.

V posledních třech letech bylo složení populace podle pohlaví v některých dílčích věkových skupinách vychýleno od běžných hodnot v důsledku imigrační vlny z Ukrajiny. Mezi příchozími uprchlíky převažovaly ženy, což vedlo ke snížení indexu maskulinity, zejména mezi 25. a 50. rokem věku. Co se jednotek věku týká, v letech 2023 a 2024 došlo ve věku 20, resp. 21 let k poklesu indexu maskulinity pod 100 (tzn. převažovaly ženy nad muži) právě z důvodu obecně vysokého počtu přistěhovalých žen v roce 2022.

Výraznou skupinou přistěhovalých byli také muži ve věku 15–17 let v letech 2022 a 2023, což se projevilo skokovým zvýšením indexu maskulinity v letech 2023 a 2024 (Obr. 1.1). V roce 2025 bylo nejvyšší saldo zahraničního stěhování ve věku 20–24 let a dále ve věku 15–19 let, odrážející výrazný nárůst přistěhovalých nejvíce ve věku 22, 17 a 21 let, a to zejména mužů[1]. To se projevilo v nárůstu indexu maskulinity, který ve věcích 17–22 let dosahoval hodnot mezi 109 a 113 muži na 100 žen. U dětí, ve starším produktivním věku a v seniorském věku se průběh indexu maskulinity ani jeho hodnoty oproti předchozím letům tak výrazně nezměnily.

Obr. 1.1 Index maskulinity podle věku v letech 2016 (k 1. 1.) a 2023–2025 (k 31. 12.)

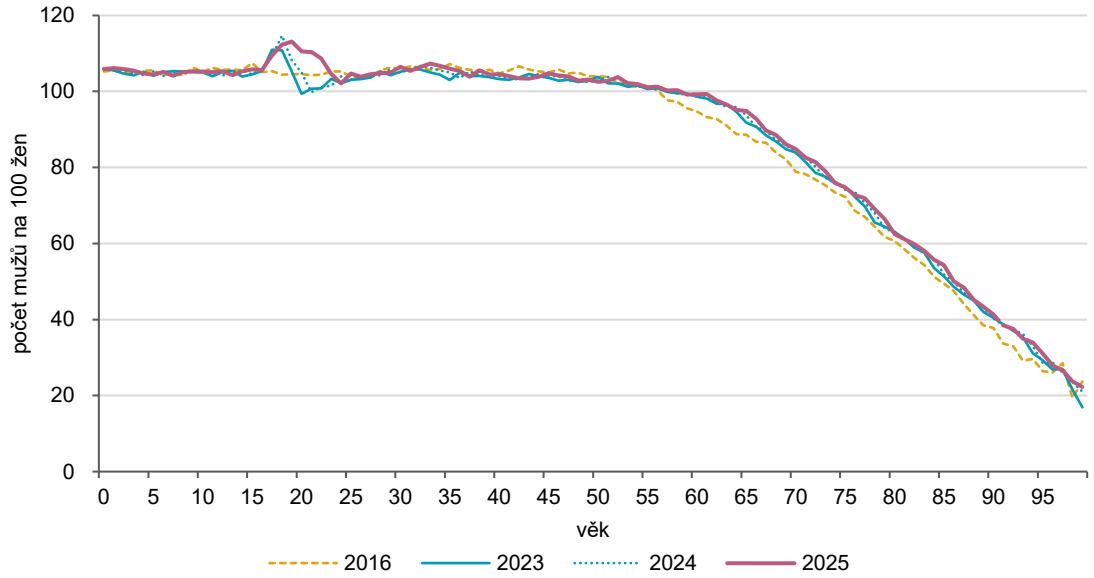

Věkové složení obyvatel

Věková struktura populace znázorněná stromem života (obr. 1.2) je odrazem populačního vývoje v předchozích sto letech – různá početnost jednotlivých generací je v první řadě ovlivněna úrovní porodnosti v daném roce narození, a v dalších letech ji formují úmrtnostní podmínky a vývoj migrace. Početně nejsilnější generace představují osoby narozené v 70. letech 20. století, konkrétně v letech 1973 až 1979. Na začátku sledovaného desetiletí byly tyto osoby ve věku 36–42 let, v roce 2025 pak ve věku 46 až 52 let (v každém z věků tohoto intervalu žilo 178–193 tisíc osob). Naopak nejméně obyvatel, odhlédneme-li od nejstarších seniorů, představují osoby ve dvou věkových intervalech, a to ve věku 0–2 roky (78, 85 a 93 tisíce v ročníku) a dále ve věku 23 až 29 let (103–107 tisíc v jednotlivých věcích). První je důsledkem výrazného poklesu porodnosti v posledních třech letech (viz kapitola 4), přičemž generace narozených v roce 2025 je ve srovnání s nejsilnějším ročníkem narozených (1974) méně než třetinová. Druhý souvisí s nízkou úrovní porodnosti ve 2. polovině 90. let 20. století a na počátku 21. století (generace 1996–2002, s minimem narozených v roce 1999). Další výstupky ve věkové pyramidě odráží vyšší úroveň porodnosti v letech bezprostředně po skončení druhé světové války (v roce 2025 se jednalo o osoby ve věku 77–79 let) a v letech 2007–2010 (děti ve věku 15–18 let). Naopak na pozadí zářezu ve věcích 63–67 let stojí snížení porodnosti související mimo jiné s přijetím zákona o umělém přerušení těhotenství v roce 1957.

[1] *Ukrajinská vláda toho roku nově schválila možnost vycestování pro muže ve věku 18 až 22 let.*

Obr. 1.2 Obyvatelstvo podle pohlaví a věku v letech 2016 (k 1. 1.) a 2025 (k 31. 12.)

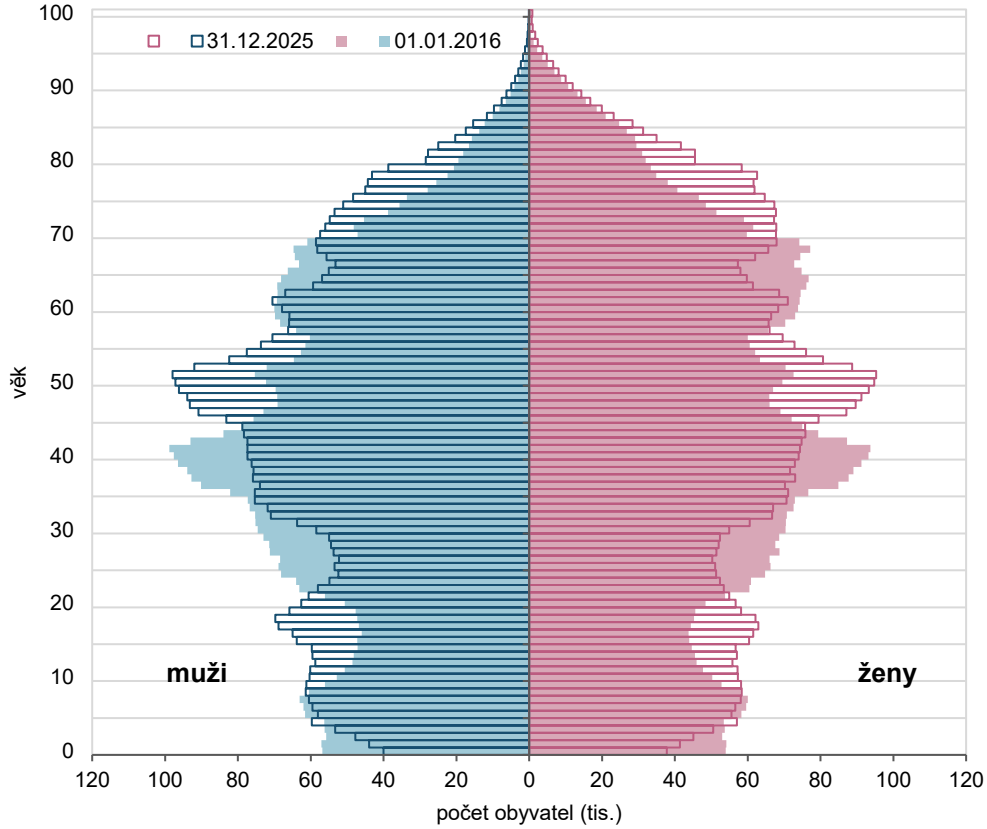

Pozn.: Podrobná věková struktura obyvatel Česka je dostupná v tabulce Počet obyvatel podle pohlaví a jednotek věku k 1. 1., 1. 7. a 31. 12. Věkové složení obyvatel v databázi DATASTAT na DataStat: Tabulka Počet obyvatel podle pohlaví a jednotek věku k 1. 1., 1. 7. a 31. 12.

Demografická statistika rozděluje populaci na tři hlavní věkové skupiny – dětskou (0–14 let), produktivní (15–64 let) a seniorskou (65 a více let). Početnost všech tří složek obyvatelstva v čase ovlivňuje zejména velikost jednotlivých generací a přesouvání osob z různě silných, resp. slabých ročníků mezi těmito skupinami. Na velikost produktivní složky působí nezanedbatelně i saldo zahraniční migrace a v seniorské složce hraje důležitou roli úroveň úmrtnosti. Na konci roku 2025 bylo v produktivním věku 64,1 % populace Česka, v seniorském věku 20,8 % a dětská složka tvořila 15,1 % populace (tab. 1.2).

Tab. 1.2 Obyvatelstvo v hlavních věkových skupinách v letech 2016 (k 1. 1.) a 2020–2025 (k 31. 12.)

Věková skupina	2016	2020	2021	2022	2023	2024	2025
Počet obyvatel (tis.) ve věku: 0–14	1 623,7	1 719,7	1 693,4	1 750,8	1 727,8	1 690,8	1 646,7
15–64	6 997,7	6 823,7	6 654,2	6 868,9	6 935,5	6 962,8	6 996,4
65+	1 932,4	2 158,3	2 169,1	2 207,8	2 237,3	2 255,9	2 272,8
Podíl věkové skupiny (%)[1]: 0–14	15,4	16,1	16,1	16,2	15,9	15,5	15,1
15–64	66,3	63,8	63,3	63,4	63,6	63,8	64,1
65+	18,3	20,2	20,6	20,4	20,5	20,7	20,8

[1] Z důvodu číselného zaokrouhlení jednotlivých podílů věkových skupin na jedno desetinné číslo nemusí součet dávat 100,0 %.

Dětská složka populace (0–14 let) v letech 2008 až 2022[2] početně každoročně rostla. V letech 2016–2018 rostla tato složka populace v průměru o 23 tisíc osob ročně, v roce 2019 došlo k 17tisícovému nárůstu.

[2] *Pokles počtu dětí mladších 15 let věku mezi 31. 12. 2020 a 31. 12. 2021 o 26,3 tisíce (viz v tab. 1.2) byl způsoben nasazením stavu obyvatel podle výsledků sčítání 2021. Data o stavu k počátku a konci roku 2021 (oba údaje na základě sčítání 2021) ukazují, že dětská složka populace rostla i během roku 2021, a to o 9,0 tisíce.*

Následující dva roky byl růst pomalejší, přírůstek činil 9 tisíc osob za rok. Vlivem přílivu uprchlíků z Ukrajiny, jež tvořily zejména ženy a děti, dětská složka populace rostla ještě v roce 2022, a to dokonce nezvykle velkou měrou (o 3,4 %, absolutně o 57,4 tisíce na téměř 1,751 milionu)[3]. Během roku 2023 se i přes pokračující nadprůměrný přírůstek zahraničním stěhováním počet dětí do 15 let věku v populaci Česka již snížil, a to o 23,1 tisíce (tj. o 1,3 %) na 1,728 milionu. K tomu přispěl v řadě druhý velký meziroční propad počtu narozených dětí. Do konce roku 2024 došlo k poklesu o dalších 37,0 tisíce (tzn. o 2,1 %). Obdobná situace nastala i v roce 2025, kdy se počet osob ve věku do 15 let snížil o 44,1 tisíce (tj. o 2,6 %) na 1,647 milionu. Bylo to způsobeno jednak mírně nižším přírůstkem zahraničním stěhováním[4], jednak dalším poklesem porodnosti, jež opět posunul hranici historického minima. I přes klesající trend z posledních let byl počet dětí do 15 let věku v Česku ke konci roku 2025 vyšší o 23,0 tisíce než na počátku roku 2016. Podíl dětí v populaci byl ovšem nižší (15,1 % oproti 15,4 % o deset let dříve).

Dětskou složku tvoří tři pětileté věkové skupiny, a to 0–4 roky, 5–9 let a 10–14 let. Na počátku roku 2016 byla nejvíce zastoupena skupina dětí ve věku 5–9 let (592,0 tisíce dětí), jež zahrnovala silné ročníky narozených v letech 2007–2010. Naopak nejméně početná dětská věková skupina byla 10–14 let (481,6 tis.), do níž spadaly početně slabší ročníky narozených z počátku tisíciletí. Věková skupina 5–9letých dětí byla nejsilněji zastoupenou dětskou složkou až do roku 2018, v letech 2019–2023 se stala nepočetnější věkovou skupinou kategorie 10–14letých, jak se nejsilnější ročníky narozených postupně přesouvaly do staršího věku, a v posledních dvou letech opět převzala pomyslné žezlo věková skupina dětí ve věku 5–9 let.

Obr. 1.3 Počet obyvatel mladších 15 let v pětiletých věkových skupinách v letech 2016–2025 (k 31. 12.)

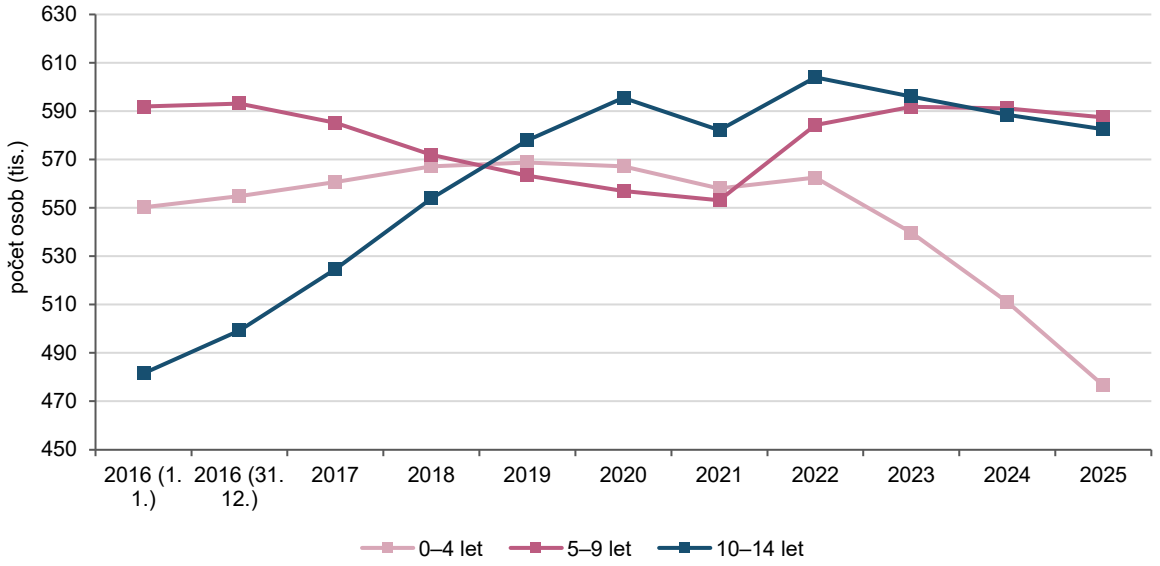

Na konci roku 2025 bylo v populaci Česka 476,6 tisíce dětí ve věku 0–4 let, 587,5 tisíce 5–9letých dětí a 582,6 tisíce dětí ve věkové kategorii 10–14 let. Meziročně nejvíce ubylo dětí ve věkové kategorii 0–4 roky, a to 34,4 tisíce dětí (relativně -6,7 %); 10–14letých dětí ubylo 6,0 tisíce (-0,6 %) a dětí ve věku 5–9 let 3,7 tisíce (-1,0 %). Oproti počátku roku 2016 přibylo dětí ve věkové skupině 10–14letých, a to o 101,0 tisíce (21,0 %). Počet dětí ve věku 5–9 let se snížil (o 4,5 tis., relativně -0,8 %) a největší pokles zaznamenala věková skupina 0–4letých, a to o 73,6 tisíce dětí (-13,4 %), což bylo dáno propadem porodnosti v posledních třech letech.

[3] *Šlo o nejvyšší přírůstek dětské složky od konce druhé světové války, a to jak absolutně, tak relativně.*
[4] *Salda zahraničním stěhováním byla poměrně nízká (4 052 osob v roce 2024, resp. 2 425 osob v roce 2025).*

Produktivní složka obyvatelstva zahrnující osoby ve věku 15–64 let v letech 2016–2021, resp. již od roku 2009, každoročně početně ubývala. To souviselo s přesouváním početně silných generací narozených v době druhé světové války a krátce po jejím skončení do seniorského věku. Nahradily je populačně slabší generace narozených v 90. letech 20. století a prvních letech nového tisíciletí. Během prvních šesti let uplynulé dekády se počet osob v této skupině snížil ze 6,998 milionu na 6,654 milionu, tj. o 343,5 tisíce. Za poklesem osob v produktivním věku mezi lety 2020 a 2021 stálo také zpřesnění údajů o početním stavu obyvatel v rámci sčítání lidu. Poslední čtyři roky naopak tato věková skupina početně rostla. V roce 2022 přibylo téměř 215 tisíc obyvatel tohoto věku, za čímž stála imigrační vlna osob z válkou zasažené Ukrajiny. Do konce roku 2025 se počet obyvatel ve věku 15–64 let zvýšil o dalších 127,5 tisíce (z toho meziročně nárůst o 33,6 tisíce), na 6,996 milionů, což bylo téměř stejně jako na počátku roku 2016. Podíl produktivní složky obyvatel se meziročně počtvrté v řadě zvýšil, od roku 2021 celkem o 0,8 p. b. na 64,1 % v roce 2025. Oproti počátku roku 2016 to však je o 2,2 p. b. méně.

Z hlediska pětiletých věkových skupin byla v roce 2025 nejpočetněji zastoupenou (nejen v rámci věkové skupiny 15–64 let, ale i celé populace) věková skupina 45–49letých osob, do níž na konci roku spadalo 898,1 tisíce osob, což bylo sice o 201,3 tisíce více než na počátku roku 2016, ale o 30,9 tisíce méně než na konci předchozího roku. Velikostně tato skupina rostla mezi roky 2016 a 2023 a nejpočetnější věkovou skupinou se stala na konci roku 2021, kdy vystřídala skupinu osob ve věku 40–44 let, která dominovala v letech 2016 až 2020. Hlavní roli sehrály populačně silné generace ze 70. let 20. století, které se postupně přesouvaly z věkové skupiny 40–44letých do věku 45–49 let a v posledních třech letech překročily hranici věkové skupiny 50–54letých (ročníky narozených 1973 až 1975). Na konci roku 2025 byla věková skupina 50–54letých druhá nejpočetnější s 882,5 tisíci obyvateli. Počet osob v této věkového skupině rostl od roku 2020, meziročně (oproti konci roku 2024) se zvýšil o 42,0 tisíce a ve srovnání s počátkem roku 2016 byl vyšší o 197,5 tisíce. Třetí nejvyšší počet obyvatel byl v roce 2025 ve věkové skupině 40–44letých, a to s celkovým počtem osob 764,1 tisíce. Tato skupina obyvatel se od roku 2019 početně zmenšuje, za poslední rok o 10,7 tisíce.

Obr. 1.4 Počet obyvatel v produktivní složce 15–64 let v pětiletých věkových skupinách v letech 2016–2025 (k 31. 12.)

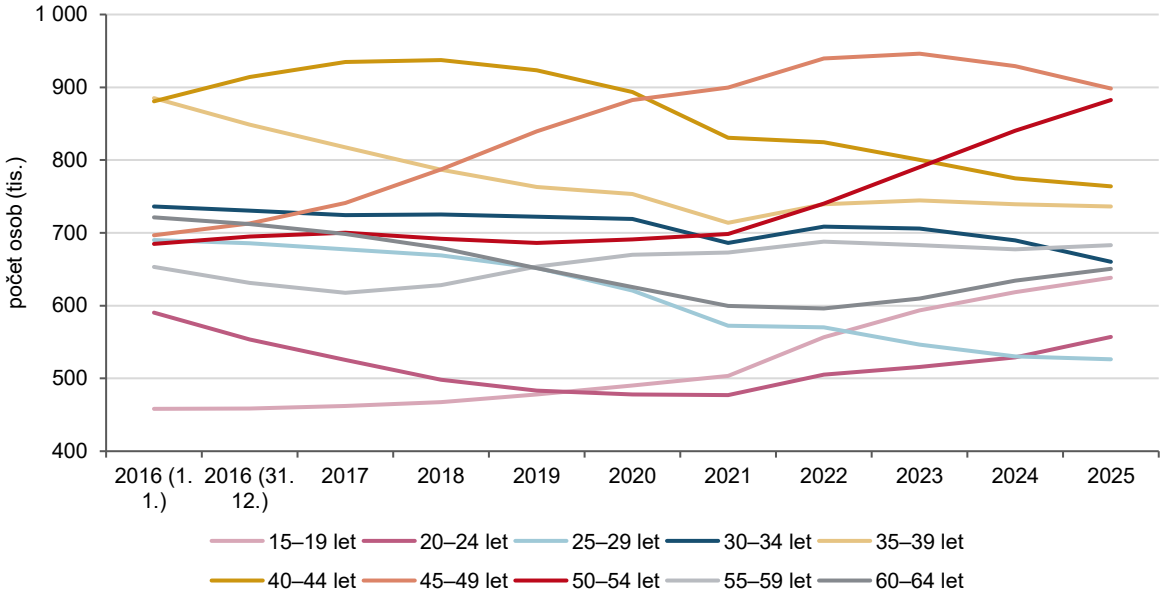

Naopak početně nejslabší věkovou skupinou produktivního věku se v roce 2025 nově stala skupina 25–29letých, která čítala 526,1 tisíce osob, což bylo o 164,0 tisíce méně než na počátku roku 2016 a o 4,2 tisíce méně než na konci předchozího roku. V letech 2016–2019 byla nejméně početnou skupina 15–19letých, od roku 2020 do roku 2024 pak skupina osob ve věku 20–24 let – tento posun souvisí s tím, jak se do daných věkových skupin přesouvaly početně nejslabší generace druhé poloviny 90. let 20. století a počátku tisíciletí.

Druhý nejmenší počet obyvatel v rámci produktivního věku byl v roce 2025 zaznamenán ve věkové skupině 20–24 let, a to 557,2 tisíce. V první polovině dekády početně ubývala, avšak od roku 2021[5] roste. Oproti počátku roku 2016 je počet obyvatel v této věkové skupině nižší o 33,3 tisíce, meziročně se však zvýšil o 28,1 tisíce. Třetí nejméně početnou skupinou byli lidé ve věku 15–19 let (638,4 tisíce osob), jejichž počet od počátku dekády průběžně rostl. V posledních třech letech na tom měly velkou zásluhu zisky obyvatel zahraniční migrací, nicméně skupina posílila i díky populačně silnějším generacím narozených v letech 2007–2010. Ve srovnání s počátkem roku 2016 bylo v této skupině o 180,4 tisíce osob více, meziroční růst přinesl 19,8 tisíce obyvatel.

Nejvyšší relativní změnu zaznamenala ve sledovaném desetiletí nejmladší věková skupina (15–19 let), jež narostla o dvě pětiny. Ke 29% zvýšení došlo u věkových skupin 45–49 let a 50–54 let a početně vzrostla ještě skupina 55–59letých osob (o 5 %). Naopak nejvyšší úbytek (o 24 %) je patrný u 25–29letých. O 17 %, resp. 13 % poklesl počet osob ve věku 35–39 let, resp. 40–44 let. Skupiny 30–34letých a 60–64letých poklesly o desetinu. K nejmenšímu snížení došlo v průběhu posledních deseti let u skupiny osob ve věku 20–24 let (o 6 %).

Seniorská složka populace představující osoby ve věku 65 let a více se po celé sledované desetiletí každoročně rozrůstala. Na konci roku 2025 žilo v Česku 2,273 milionu seniorů, meziročně o 16,9 tisíce (o 0,7 %) více a o 340,3 tisíce (o 17,6 %) více než na počátku roku 2016. Za posledních deset let zaznamenala tato složka největší meziroční navýšení (o 2,9 %) v roce 2016[6], následně se tempo jejího meziročního růstu postupně snižovalo, v letech 2020 a 2021 výrazněji (na 1,3 %, resp. 0,8 %), a to v důsledku epidemie covidu-19 a jejího negativního vlivu na úmrtnost. V posledních dvou letech byly meziroční nárůsty jen o 0,8 %, resp. 0,7 %, z důvodu přesunu početně slabších ročníků konce 50. let[7] do seniorského věku. V rámci celé populace představovali v roce 2025 senioři 20,8 %, tedy více než jednu pětinu obyvatelstva (tab. 1.2). Ve srovnání s počátkem roku 2016 to bylo o 2,5 p. b. více, meziročně o 0,1 p. b. Pouze jedenkrát za uplynulou dekádu se podíl seniorů v populaci meziročně snížil, a to v roce 2022 (o 0,2 p. b.), kdy šlo o odraz mnohem výraznějšího početního růstu ostatních věkových skupin ve srovnání se seniory v důsledku přílivu uprchlíků z Ukrajiny (růst absolutního počtu seniorů ale nebyl ani v tomto roce přerušen).

Z hlediska pětiletých věkových skupin byla téměř po celou poslední dekádu početně nejsilnější nejmladší skupina seniorů (65–69letých). V roce 2024 však převyšovala skupinu 70–74letých pouze o 106 osob a v roce 2025 bylo nejvíce osob právě v této věkové kategorii (70–74 let), a to 610,9 tisíce. To bylo o 2,6 tisíce méně než v předchozím roce, ale o 115,7 tisíce více než na počátku roku 2016. Meziroční pokles byl v roce 2025 zaznamenán ještě u 65–69letých, a to o 21,9 tisíce. Zároveň je tato skupina jediná seniorská skupina, u které se počet obyvatel mezi počátkem roku 2016 a koncem 2025 snížil, celkem o 101,4 tisíce. U ostatních seniorských věkových skupin byl zaznamenán růst. Relativně nejvýrazněji za poslední dekádu posílila skupina osob ve věku 95 a více let, a to více než dvojnásobně (z 6,4 tisíce na počátku roku 2016 na 13,0 tisíce na konci roku 2025). Slabé ročníky narozených za 1. světové války zde byly postupně nahrazeny silnějšími poválečnými generacemi z 20. let 20. století, navíc se díky zlepšování úmrtnostních poměrů dožívá vyššího věku stále větší část obyvatelstva. Na konci roku 2025 tato skupina představovala 0,6 % seniorské populace. Druhý nejvyšší relativní přírůstek, o 63 % za posledních deset let, zaznamenala věková skupina 75–79letých (absolutně o 205,0 tisíce), do které se přesouvaly silnější ročníky ze 40. let 20. století. O 37 % se zvýšil počet seniorů ve věku 80–84 let (absolutně o 86,0 tisíce). Téměř o čtvrtinu vzrostl počet seniorů ve věku 70–74 let (absolutně o 115,7 tisíce) a zhruba o pětinu se zvýšil počet osob 90–94letých

---

[5] Po aktualizaci údajů podle výsledků sčítání 2021 došlo v roce 2021 ke zvýšení počtu obyvatel v této věkové skupině o 5 tisíc osob, a to ze 472 tisíc na počátku roku na 477 tisíc na jeho konci.

[6] Seniorská složka populace roste nepřetržitě již od poloviny 80. let 20. století. Nejvyšší tempo růstu dosáhla v letech 2011 a 2012 (o 3,9 %), kdy do seniorského věku vstoupily početně silné ročníky narozených v letech 1946 a 1947. Více než 3% meziroční růst byl zaznamenán také v letech 2013 a 2014.

[7] K úbytku počtu narozených dětí došlo mimo jiné po přijetí zákona o umělém přerušení těhotenství v roce 1957.

(absolutně o 10,3 tisíce osob). Nejmenší nárůst (absolutně o 18,2 tisíce, relativně o 14 %) zaznamenala věková skupina 85–89letých, ve které se aktuálně nachází narození ve 2. polovině 30. let 20. století.

Obr. 1.5 Počet obyvatel v seniorské složce v pětiletých věkových skupinách v letech 2016–2025 (k 31. 12.)

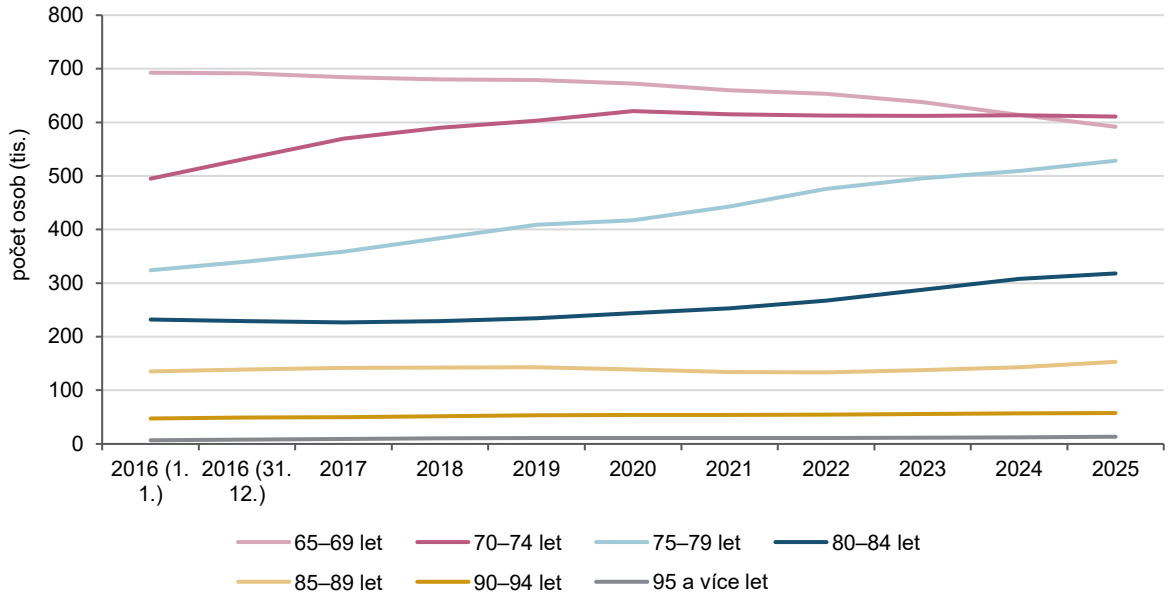

Vývoj ukazatelů věkového složení

Z vývoje souhrnných ukazatelů věkového složení je patrné, že populace Česka dlouhodobě stárne. Tento proces byl v roce 2022 zpomalen imigrací uprchlíků z Ukrajiny, ale pouze dočasně (tab. 1.3). Již v roce 2023 se průměrný věk obyvatel Česka opět zvýšil a v tomto trendu pokračoval i v následujících dvou letech. V roce 2025 činil 43,3 roku, u mužů 41,8 let a žen 44,7 let. Za posledních 10 let, od počátku roku 2016, průměrný věk vzrostl o 1,4 roku (u mužů o 1,4 roku a u žen o 1,5 roku). Rozdíl v průměrném věku u mužů a žen se v posledním desetiletí pohyboval mezi 2,8–2,9 lety.

Tab. 1.3 Ukazatele věkového složení v letech 2016 (k 1. 1.) a 2020–2025 (k 31. 12.)

Ukazatel	2016	2020	2021	2022	2023	2024	2025
Průměrný věk - celkem	41,9	42,6	42,8	42,6	42,8	43,1	43,3
- muži	40,4	41,1	41,3	41,2	41,4	41,6	41,8
- ženy	43,3	44,0	44,2	44,0	44,2	44,5	44,7
Věkový medián - celkem	41,5	43,3	43,8	43,7	44,0	44,3	44,5
- muži	40,4	42,0	42,5	42,4	42,6	42,8	43,0
- ženy	42,8	44,5	45,1	44,9	45,3	45,7	46,1
Index stáří [1)]	119,0	125,5	128,1	126,1	129,5	133,4	138,0
Index ekonomické závislosti [2)]	61,4	69,0	71,0	71,5	71,9	72,0	71,7
z toho: 65+ let / 20–64 let	29,5	34,1	35,3	35,0	35,3	35,6	35,7
0–19 let / 20–64 let	31,8	34,9	35,7	36,6	36,6	36,4	35,9

[1)] počet osob ve věku 65 a více let na 100 dětí ve věku 0–14 let

[2)] počet osob ve věku 0–19 let a osob ve věku 65 a více let na 100 osob ve věku 20–64 let

Věkový medián, který rozděluje populaci na dvě stejně početné části, se během let 2016–2025 zvýšil více než průměrný věk obyvatel, a to o 3,0 roku na 44,5 let. Meziročně v roce 2025 narostl o 0,3 roku. Zatímco do roku 2017 byl průměrný věk vyšší než medián (na počátku roku 2016 o 0,3 roku), od tohoto roku medián průměrný věk převyšoval (v roce 2025 o 1,2 roky). Podobně jako u průměrného věku je i mediánový věk vyšší u žen než u mužů. Ve sledovaném desetiletí se tento rozdíl pohyboval od 2,4 roky v počátečních

čtyřech letech do 3,1 roku v roce 2025. Na konci roku 2025 byla polovina mužů mladších, resp. starších, než 43,0 let, zatímco populaci žen rozděloval na polovinu věk 46,1 let. Za posledních deset let vzrostl věkový medián u mužů o 2,6 a u žen o 3,3 roku.

Index stáří porovnávající početnost seniorské a dětské složky obyvatelstva, s výjimkou roku 2022 nepřetržitě roste již od poloviny 80. let 20. století, kdy byl na úrovni 50 seniorů na 100 dětí. Od roku 2006 početně převažují senioři nad dětmi. V letech 2016–2021 se počet seniorů na sto dětí do 15 let věku zvýšil ze 119 na 128. Po nevelkém poklesu v roce 2022 na hodnotu 126, způsobeném nárůstem počtu dětí v důsledku imigrační vlny uprchlíků z Ukrajiny, se v roce 2023 vrátil k rostoucímu trendu, ve kterém pokračoval i v dalších dvou letech. V roce 2025 se jeho hodnota vyšplhala na 138 seniorů na 100 dětí.

Index ekonomické závislosti dává do poměru počet osob ve věku potenciální ekonomické aktivity a neaktivity. Vzhledem k delší než 14leté době vzdělávání je při výpočtu tohoto ukazatele uvažováno, že potenciálně ekonomicky aktivní jsou osoby ve věku 20–64 let a potenciálně ekonomicky neaktivní všechny osoby ve věku 0–19 let a 65 a více let. V letech 2016–2024 index ekonomické závislosti plynule rostl, a to z 61,4 na 72,0 osob ekonomicky neaktivního věku na 100 osob ekonomicky aktivního věku. V roce 2025 index ekonomické závislosti poprvé od roku 2007 poklesl, a to na 71,7. A podobně jako v roce 2007 to i v roce 2025 bylo v důsledku meziročního (již druhého v řadě) snížení poměru dětské složky (0–19 let) populace na aktivní složce populace – z 36,4 na 35,9. Zatímco v roce 2016 bylo na 100 osob ekonomicky aktivního věku 32 osob 0–19letých a 30 osob 65letých a starších, v roce 2025 šlo o 36 osob u obou neaktivních skupin.

Složení obyvatel podle rodinného stavu

Ačkoli bylo poslední desetiletí poznamenáno velkými historickými událostmi – epidemií covid-19 a válkou na Ukrajině, které měly nepochybně vliv na demografický vývoj Česka – hlavní trendy v oblasti struktury obyvatelstva podle rodinného stavu zůstaly zachovány. Pokračoval růst počtu i podílu svobodných osob, zatímco zastoupení sezdaných osob klesalo.

Z hlediska rodinného stavu mají v populaci Česka převahu osoby žijící v manželství, nicméně jejich podíl od počátku 80. let 20. století klesá. Pod hranici 50 % se jejich podíl v obyvatelstvu 15letých a starších poprvé dostal v roce 2010[8]. Na konci roku 2025 bylo ve věku 15 let a více 43,9 % sezdaných (tj. 4,072 milionu osob), mezi muži bylo 44,9 % ženatých a mezi ženami 43,0 % vdaných. Od počátku roku 2016 do konce roku 2025 pokleslo jejich zastoupení o 3,5 p. b. (u mužů o 3,9 p. b. a u žen o 3,1 p. b). V posledním meziročním srovnání klesly podíly osob žijících v manželství o 0,6 p. b. (v úhrnu), podíl vdaných žen se snížil o 0,5 p. b. a zastoupení ženatých mužů pokleslo o 0,7 p. b. (tab. 1. 4).

Svobodných[9] osob ve věku 15 let a více bylo na konci roku 2025 celkem 34,6 % (absolutně 3,211 milionu), což bylo o 3,7 p. b. (resp. 445,0 tisíce osob) více než na počátku roku 2016. Mezi muži bylo svobodných 40,2 % (za deset let o 4,0 p. b. více) a mezi ženami 29,3 % (o 3,4 p. b. více než na počátku dekády). Vyšší zastoupení svobodných mezi muži než mezi ženami, a to zhruba o deset procentních bodů (v roce 2025 o 10,9 p. b.), platí dlouhodobě a odráží mj. nižší úroveň sňatečnosti mužů. V průběhu roku 2025 vzrostly podíly svobodných osob o 0,7 p. b. (u žen o 0,6 p. b., zatímco u mužů o 0,8 p. b.).

Trend rostoucího podílu rozvedených osob v populaci nastartoval ještě dříve než v případě svobodných (již v 60. letech 20. století), ale podle údajů z posledních čtyř let to vypadá, že se otočil – od roku 2022 jejich podíl i přes rostoucí počty totiž nepatrně klesá. Na konci roku 2025 představovali rozvedení 13,6 % populace 15letých a starších (tj. 1,263 milionu), v případě mužů 12,0 % a u žen 15,2 %. Ve srovnání s podíly k 1. 1. 2016 šlo o hodnoty vyšší o 0,4 p. b. v úhrnu a o 0,7 p. b. u žen. Zastoupení rozvedených mužů na

[8] *U žen ve věku 15 let a více se podíl vdaných snížil pod úroveň jedné poloviny v roce 2007, u mužů se podíl ženatých snížil pod polovinu poprvé v roce 2013.*
[9] *Jde o rodinný stav de iure, který nemusí ve všech případech odpovídat osobě bez partnerského vztahu.*

počátku a na konci desetiletí byly na obdobné úrovni (tab. 1.4). Vyšší podíl rozvedených mezi ženami než mezi muži odráží mj. skutečnost, že muži častěji než ženy uzavírají po rozvodu další manželství.

Tab. 1.4 Podíly[1)] obyvatel ve věku 15 a více let podle pohlaví a rodinného stavu v letech 2016 (k 1. 1.) a 2020–2025 (k 31. 12.)

Pohlaví, rodinný stav	2016	2020	2021	2022	2023	2024	2025
	Celkem						
Svobodní/é	31,0	32,1	32,3	32,8	33,4	33,9	34,6
Ženatí/vdané	47,4	46,1	45,5	45,3	45,0	44,5	43,9
Rozvedení/é	13,2	13,7	14,0	13,8	13,7	13,7	13,6
Ovdovělí/é	8,4	8,1	8,2	8,0	8,0	7,9	7,8
	Muži						
Svobodní	36,3	37,5	37,8	38,3	38,8	39,4	40,2
Ženatí	48,8	47,3	46,7	46,5	46,1	45,6	44,9
Rozvedení	12,0	12,3	12,6	12,3	12,2	12,1	12,0
Ovdovělí	2,9	2,9	2,9	2,9	2,9	2,9	2,8
	Ženy						
Svobodné	25,9	27,0	27,1	27,7	28,2	28,7	29,3
Vdané	46,1	44,8	44,3	44,2	43,9	43,5	43,0
Rozvedené	14,4	15,0	15,3	15,2	15,2	15,1	15,2
Ovdovělé	13,5	13,1	13,2	12,9	12,8	12,7	12,5

[1)] Z důvodu číselného zaokrouhlení jednotlivých podílů věkových skupin na jedno desetinné číslo nemusí součet dávat 100,0 %.

Obr. 1.6a Muži podle věku a rodinného stavu (%) v letech 2016 (k 1. 1.) a 2025 (k 31. 12.)

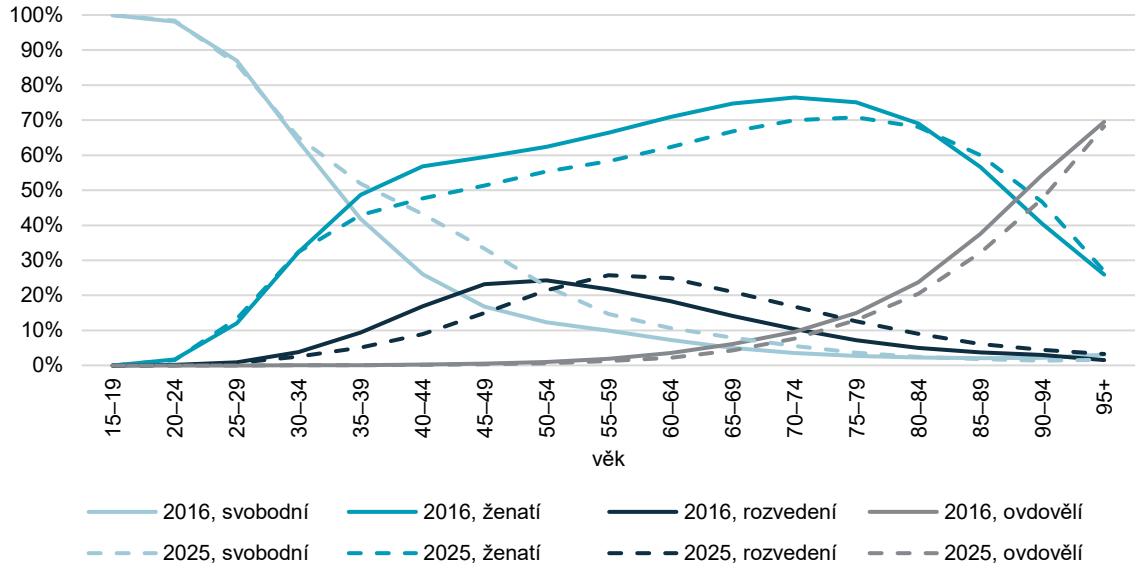

Klesající trend zastoupení ovdovělých osob v populaci 15letých a starších započal v 90. letech 20. století a za posledních deset let se zastoupení ovdovělých snížilo z 8,4 % na 7,8 % (tab. 1.4). K celkovému snížení přispěl zejména pokles podílu ovdovělých mezi ženami (z 13,5 % na 12,5 %), a to v důsledku o něco rychlejšího zlepšování úmrtnosti mužů než žen. Zastoupení ovdovělých mezi muži je oproti ženám dlouhodobě výrazně nižší a ve sledovaném desetiletí se pohybovalo na úrovni 2,8–2,9 % a meziroční změny v jejich podílu byly minimální.

Obr. 1.6b Ženy podle věku a rodinného stavu (%) v letech 2016 (k 1. 1.) a 2025 (k 31. 12.)

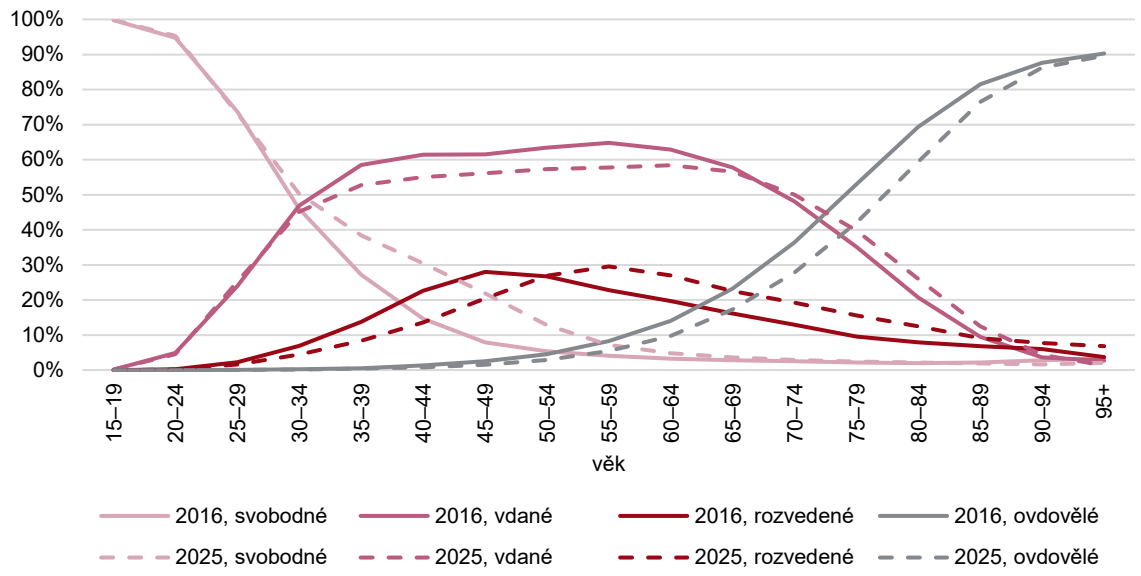

Struktura osob podle rodinného stavu se v čase měnila nejen v celkovém zastoupení jednotlivých kategorií rodinného stavu v populaci 15letých a starších, ale i z pohledu dílčích (pětiletých) věkových skupin (Obr. 1.6a a 1.6b). Relativně nejvíce se podíl svobodných zvýšil ve věkové skupině 45–49letých, a to na dvojnásobek u mužů (z 16,8 % v roce 2016 na 33,3 % v roce 2025; tab. 1.5) a téměř trojnásobek u žen (ze 7,9 % v roce 2016 na 21,9 % v roce 2025). U 50–54letých mužů mezi počátkem roku 2016 a koncem roku 2025 zastoupení svobodných vzrostlo o 10,2 p. b. (z 12,4 % na 22,6 %), podíl svobodných mužů ve věku 40–44 let pak o dvě třetiny (z 26,0 % na 43,2 %). Podíl 50–54letých svobodných žen se zvýšil téměř 2,5násobně (z 5,4 % na 12,9 %) u žen ve věku 40–44 let více než dvojnásobně (z 14,6 % na 30,5 %).

Tab. 1.5 Obyvatelstvo podle rodinného stavu, pohlaví a věku v letech 2016 (k 1. 1.) a 2025 (k 31. 12.)

Věková skupina	Muži (%)								Ženy (%)							
	Svobodní		Ženatí		Rozvedení		Ovdovělí		Svobodné		Vdané		Rozvedené		Ovdovělé	
	2016	2025	2016	2025	2016	2025	2016	2025	2016	2025	2016	2025	2016	2025	2016	2025
15–19	**100,0**	**100,0**	0,0	0,0	0,0	0,0	0,0	0,0	**99,8**	**99,9**	0,2	0,1	0,0	0,0	0,0	0,0
20–24	98,1	98,4	1,7	1,6	0,1	0,0	0,0	0,0	94,8	95,3	4,9	4,5	0,3	0,2	0,0	0,0
25–29	87,0	86,0	12,1	13,4	0,9	0,7	0,0	0,0	73,7	73,1	24,0	25,3	2,2	1,6	0,1	0,0
30–34	63,9	65,0	32,3	32,4	3,8	2,6	0,0	0,0	46,0	50,3	46,9	45,1	6,9	4,4	0,2	0,2
35–39	41,8	51,9	48,7	42,9	9,4	5,1	0,1	0,1	27,2	38,4	58,5	52,8	13,8	8,4	0,5	0,4
40–44	26,0	43,2	56,8	47,7	16,9	8,9	0,3	0,2	14,6	30,5	61,4	55,1	22,6	13,6	1,4	0,8
45–49	16,8	33,3	59,5	51,3	23,2	15,0	0,6	0,4	7,9	21,9	61,5	56,1	**28,0**	20,4	2,6	1,5
50–54	12,4	22,6	62,4	55,3	**24,3**	21,4	1,0	0,7	5,4	12,9	63,4	57,3	26,7	26,9	4,5	2,9
55–59	9,9	14,7	66,4	58,3	21,8	**25,8**	1,9	1,2	4,1	7,2	**64,8**	57,8	22,8	**29,5**	8,3	5,5
60–64	7,3	10,6	70,8	62,3	18,4	24,9	3,5	2,2	3,3	4,8	62,9	**58,4**	19,7	27,0	14,0	9,8
65–69	5,0	8,0	74,7	66,8	14,2	21,0	6,1	4,3	2,8	3,6	57,8	56,6	16,2	22,5	23,3	17,3
70–74	3,6	5,5	**76,4**	70,0	10,4	16,8	9,6	7,7	2,5	2,9	48,1	50,0	13,0	19,3	36,4	27,9
75–79	2,7	3,7	75,1	**70,8**	7,2	12,6	15,0	12,9	2,2	2,4	35,2	39,8	9,5	15,6	53,1	42,1
80–84	2,2	2,4	69,0	68,1	5,0	9,0	23,7	20,5	2,0	2,1	20,7	26,0	7,9	12,5	69,4	59,4
85–89	2,1	1,8	56,6	60,0	3,7	6,1	37,6	32,1	2,1	1,9	9,5	12,4	6,8	9,1	81,6	76,6
90–94	2,2	1,3	40,4	46,7	3,0	4,5	54,4	47,5	2,8	1,6	3,6	4,3	6,0	7,8	87,6	86,3
95+	3,1	1,7	26,0	26,9	1,5	3,2	**69,5**	**68,2**	3,3	2,1	2,7	1,3	3,7	6,8	**90,3**	**89,7**

Pozn.: Barvou a tučně označeny nejvyšší podíly v rámci roku, daného pohlaví a rodinného stavu.

Naopak váha osob žijících v manželství v horizontu desetiletí poklesla u 40–44letých o 16 % (z 56,8 % na 47,7 %) u mužů, resp. o 10 % (z 61,4 % na 55,1 %) u žen, u 45–49letých o 14 % (z 59,5 % na 51,3 %) u mužů, resp. o 9 % (z 61,5 % na 56,1 %) u žen a ve věkové skupině 50–54letých o 11 % na 55,3 % (muži)

a o 10 % na 57,3 % (ženy). Podíly rozvedených se u mužů snížily ve věkových skupinách do 54 let, u žen do 49 let, ve starších skupinách došlo naopak k nárůstu. Zastoupení ovdovělých bylo v roce 2025 ve srovnání s počátkem roku 2016 nižší u mužů i žen ve všech věkových kategoriích.

V nejmladších věkových skupinách dominují osoby svobodné, které postupně ustupují ženatým a vdaným (obr. 1.7). Osoby žijící v manželství v roce 2025 tvořily majoritní skupinu poprvé u 33letých žen (zatímco na počátku roku 2016 u 32letých) a u 41letých mužů (v roce 2016 již u 36letých). Z pohledu pětiletých věkových skupin převážily osoby žijící v manželství osoby svobodné poprvé ve věkové skupině 35–39letých žen a 40–44letých mužů, zatímco na počátku roku 2016 tomu tak bylo o jednu pětiletou věkovou skupinu dříve.

Obr. 1.7 Obyvatelstvo podle pohlaví, věku a rodinného stavu v letech 2016 (k 1. 1.) a 2025 (k 31. 12.)

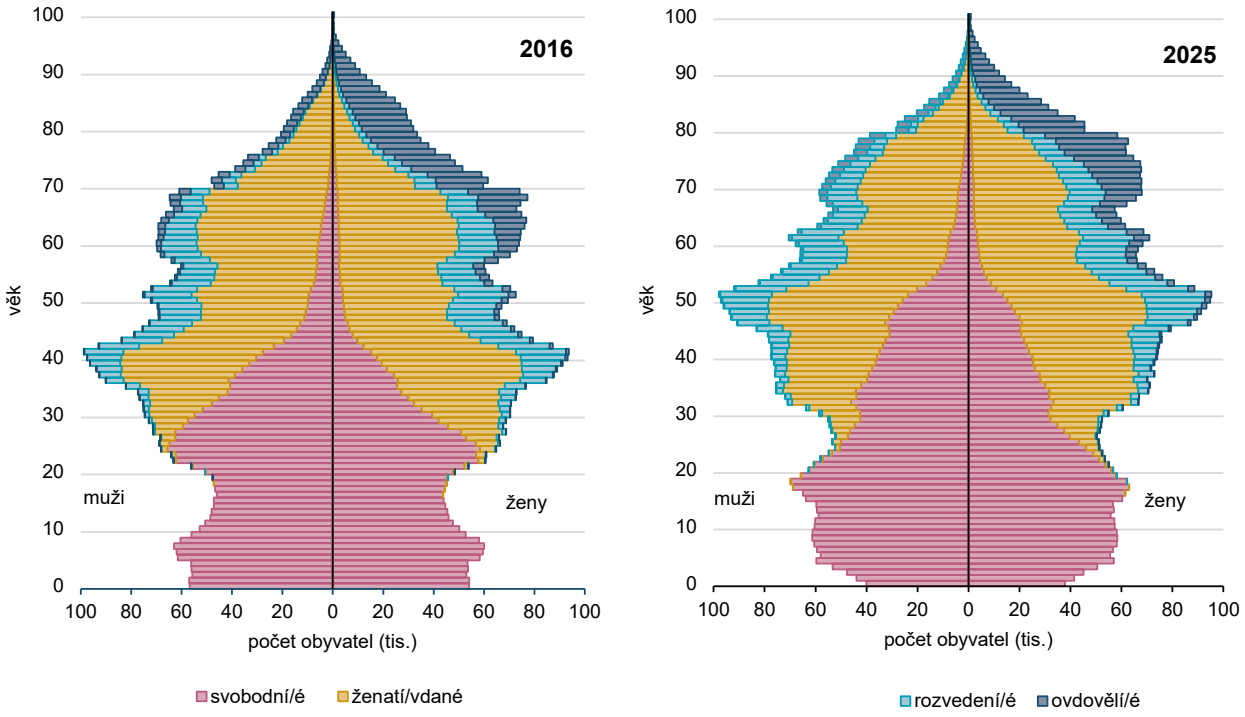

Převahu si ženatí muži a vdané ženy udržují až do seniorského věku, podle údajů k 31. 12. 2025 platila ještě pro 85–89leté muže a 70–74leté ženy (stejně jako před 10 lety). U žen rostl podíl vdaných až do věku 60–64 let, kdy dosáhl 58,4 % (na počátku dekády bylo nejvyšší hodnoty dosaženo ve věku 55–59 let, a to 64,8 %), kdežto u mužů se zastoupení ženatých zvyšovalo až do věku 75–79 let, kdy dosáhlo 70,8 % (před deseti lety byl vrchol ve věkové skupině 70–74 let, a to na úrovni 76,4 %). U nejstarších věkových kategorií převládají osoby ovdovělé, a to mnohem výrazněji u žen (89,7 %, resp. 90,3 % u 95letých a starších v roce 2025, resp. 2016) než u mužů (68,2 %, resp. 69,5 % u 95letých a starších v roce 2025, resp. 2016).

Nejvyšší zastoupení rozvedených osob bylo na konci roku 2025 u 55–59letých (25,8 % mužů, 29,5 % žen), zatímco na počátku roku 2016 ve skupině 50–54 let u mužů (24,3 %) a 45–49 let u žen (28,0 %). Posun tohoto vrcholu v čase do staršího věku odráží odklad sňatečnosti, a spolu s prodlužující se průměrnou délkou manželství při rozvodu i odklad rozvodovosti do vyššího věku. Ve starších věcích pak podíl rozvedených opět klesá, přičemž v každé věkové skupině zůstává lehce vyšší u žen než u mužů. V roce 2025 převyšoval podíl rozvedených mužů podíl ovdovělých až do věku 70–74 let (16,8 % rozvedených, 7,7 % ovdovělých) a obdobně to platilo i před deseti lety (10,4 % rozvedených, 9,6 % ovdovělých). U žen bylo vyšší zastoupení rozvedených žen oproti ovdovělým do věku 65–69 let (22,5 % rozvedených, 17,3 % ovdovělých) v roce 2025 a do 60–64 let (19,7 % rozvedených, 14,0 % ovdovělých) v roce 2016. S rostoucím věkem se struktura obyvatel v seniorském věku přirozeně vyvíjí ve směru vzrůstajícího podílu ovdovělých. V roce 2025 v rámci pětiletých věkových skupin převažovaly mezi ženami ovdovělé od věkové skupiny 75–

79 let, u mužů byla převaha ovdovělých až u 90–94letých a starších (v obou případech srovnatelná situace s počátkem roku 2016).

Ve věkové skupině seniorů (65 a více let) se rozložení mužů a žen podle rodinného stavu výrazně liší, a to zejména v důsledku jejich odlišné úrovně úmrtnosti. U mužů-seniorů jednoznačně dominují ženatí (68,0 % v roce 2025, 73,1 % na počátku roku 2016), zatímco u žen-seniorek je zastoupení ovdovělých a vdaných mnohem bližší. V průběhu uplynulého desetiletí se rozdíl těchto dvou skupin seniorek především díky postupně se snižující nadúmrtnosti mužů snížil. Na počátku roku 2016 bylo mezi ženami ve věku 65 let a více ještě nejvíce ovdovělých (44,8 % oproti 40,7 % vdaných), od roku 2019 však již převažují ženy vdané, i když velmi nepatrně (rozdíl menší než 1 p. b.). V roce 2025 bylo vdaných seniorek 40,8 % a 39,6 % jich bylo ovdovělých. U seniorů i seniorek se v průběhu let 2016–2025 zvýšilo zastoupení rozvedených, a i do seniorského věku proniká trend nárůstu svobodných osob v populaci, což se ve větší míře projevilo u mužů. Podíl svobodných mužů-seniorů se v uplynulém desetiletí zvýšil z 3,7 % na 5,2 %, zatímco svobodné seniorky čítaly na počátku dekády 2,5 % a na jejím konci vzrostly jen mírně na 2,7 % (obr. 1.8)

Obr. 1.8 Muži a ženy ve věku 65 a více let podle rodinného stavu v letech 2016 (k 1. 1.) a 2025 (k 31. 12.)

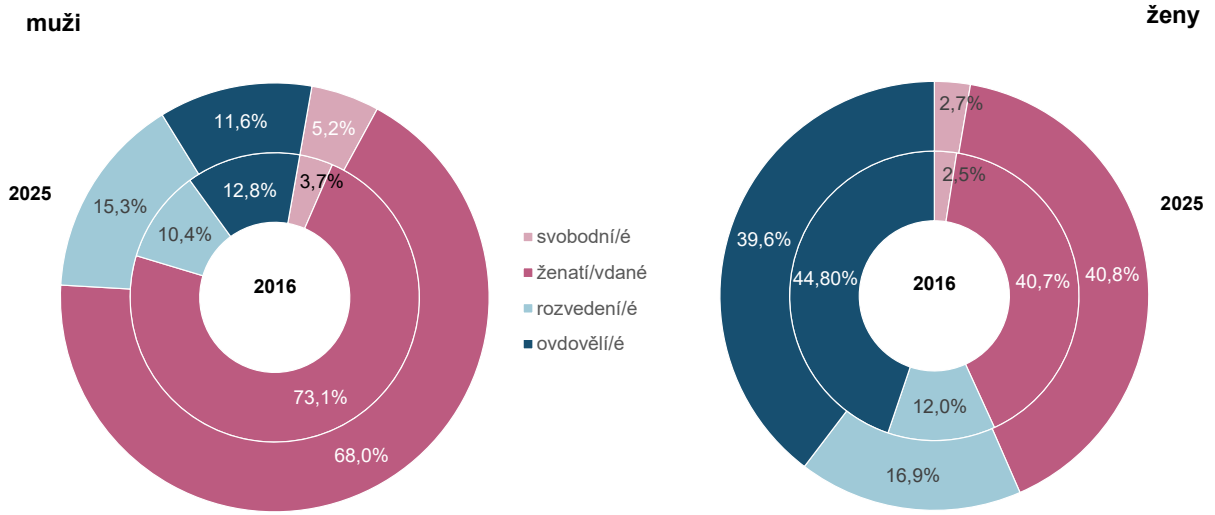

2 Sňatečnost

V roce 2025 uzavřeli obyvatelé České republiky 42,5 tisíce manželství, o 1,9 tisíce méně než v předchozím roce. Již potřetí v řadě došlo k meziročnímu poklesu a počet sňatků dosáhl nejnižší hodnoty od konce první světové války. Společně s počtem uzavřených manželství došlo i k poklesu intenzity sňatečnosti – při setrvání měr sňatečnosti z roku 2025 by před 50. rokem věku do prvního manželství vstoupilo 52 % mužů a 61 % žen. Další sňatek by uzavřelo shodně 41 % rozvedených mužů i žen. U mužů pokračoval růst průměrné doby mezi rozvodem a dalším sňatkem na 10,1 let, u žen stagnoval na 10,3 let. Více než 16 % manželství bylo uzavřeno páry, kde byl alespoň jeden ze snoubenců jiného než českého státního občanství, což značí historické maximum.

Počty sňatků od počátku poslední dekády rostly až do roku 2019, kdy bylo evidováno 54 870 sňatků. Další vývoj ovlivnila pandemie onemocnění covid-19, zejména kvůli omezení hromadných akcí včetně svatebních obřadů s účastí více osob. Vlivem toho poklesl počet sňatků mezi lety 2019 a 2020 o téměř 9,5 tisíce (o 17 %) na 45 415. V roce 2021 vstoupilo do manželství 46,8 tisíce párů a až v roce 2022 došlo k návratu počtu sňatků téměř na úroveň z roku 2019. Od roku 2023 však počet uzavřených manželství začal výrazně klesat (o 12 %, v roce 2024 o 8 %). V roce 2025 počty sňatků poklesly o další 4 % na absolutní minimum od konce první světové války. S počtem 42 548 párů vstupujících do manželství tedy rok 2025 ještě o necelých tisíc sňatků předčil dosavadní historické minimum z roku 2013, kdy bylo uzavřeno 43 499 sňatků.

Sezónnost

Stejně jako v předchozích letech byly v roce 2025 nejčastějšími měsíci vstupu do manželství měsíce letní. Celkově nejfrekventovanější byl červen (7 653 sňatků), následovaly srpen (7 058 sňatků) a září (6 518 sňatků). Od června do září bylo uzavřeno 62 % všech sňatků z celého roku. Podobně jako v předchozích letech byly nejméně oblíbenými zimní měsíce, v lednu bylo uzavřeno pouze 800 sňatků, v prosinci 1 035 a v únoru 1 037 sňatků (tab. 2.1).

Tab. 2.1 Sezónnost sňatečnosti v letech 2016 a 2020–2025

Měsíc	Absolutní počet sňatků						Měsíční index[1)]						
	2016	2020	2022	2023	2024	2025	2016	2020	2021	2022	2023	2024	2025
Leden	958	889	840	861	772	800	0,22	0,23	0,19	0,18	0,21	0,20	0,22
Únor	1 202	2 306	2 307	1 253	1 246	1 037	0,30	0,64	0,32	0,55	0,34	0,35	0,32
Březen	1 341	647	1 377	1 878	1 353	1 355	0,31	0,17	0,26	0,30	0,46	0,36	0,38
Duben	4 089	742	3 589	2 956	3 246	2 531	0,98	0,20	0,55	0,80	0,75	0,89	0,73
Květen	3 099	1 856	4 212	3 732	3 486	4 549	0,72	0,48	0,71	0,90	0,91	0,92	1,26
Červen	**9 165**	7 253	**9 821**	**9 242**	**8 859**	**7 653**	**2,20**	1,95	1,98	**2,18**	**2,33**	**2,43**	**2,19**
Červenec	8 137	6 240	9 081	7 488	5 447	5 131	1,89	1,62	2,14	1,95	1,83	1,44	1,42
Srpen	7 587	**10 084**	8 354	6 737	7 765	7 058	1,76	**2,62**	**2,19**	1,79	1,65	2,06	1,96
Září	8 441	8 629	8 517	8 334	6 402	6 518	2,03	2,32	2,00	1,89	2,10	1,75	1,87
Říjen	3 838	4 561	3 634	2 925	3 240	3 134	0,89	1,19	0,93	0,78	0,71	0,86	0,87
Listopad	1 720	1 068	1 870	1 742	1 633	1 747	0,41	0,29	0,46	0,42	0,44	0,45	0,50
Prosinec	1 191	1 140	1 218	1 120	1 037	1 035	0,28	0,30	0,28	0,26	0,27	0,28	0,29

[1)] Měsíční index vypovídá o vztahu měsíčního počtu sňatků k průměrnému měsíci daného roku. Jedná se o očištěný index (přepočet na stejný počet dnů v měsíci).

Pozn.: tučně a barvou označeny nejvyšší počty/indexy v daném roce, pouze barvou nejnižší počty/indexy v daném roce

Rozložení četnosti uzavřených sňatků do jednotlivých měsíců se meziročně mírně změnilo – k nárůstu počtu uzavřených sňatků došlo v květnu, a to o více než 30 % z 3 486 v roce 2024 na 4 549 v roce 2025, což podpořila atraktivní kombinace 5. měsíce a roku 2025. Největší meziroční pokles byl naopak zaznamenán v měsíci dubnu, a to o 22 % (715 sňatků) a v únoru (o 17 %), kdy za vyšším počtem v roce 2024 stálo sobotní datum 24. 2. 2024.

Z hlediska měsíčního indexu, který eliminuje vliv kratších a delších měsíců, bylo v nejoblíbenějších měsících červen až září v roce 2025 uzavřeno minimálně 1,4krát více sňatků než v průměrném měsíci daného roku. Nejfrekventovanějším měsícem s indexem 2,19 byl červen, u kterého však došlo k meziročnímu poklesu z hodnoty 2,43 v roce 2024. Posledním měsícem s indexem vyšším než 1 byl květen (1,26), jednalo se o dosud nejvyšší měsíční index pro tento měsíc (v předcházejících letech byl vždy podprůměrný). Podobně jako v minulých letech měly nejnižší indexy zimní měsíce, konkrétně leden (0,22), prosinec (0,29) a únor (0,32).

Rozložení sňatků do jednotlivých měsíců se liší podle věku snoubenců (obr. 2.1). O něco rovnoměrnější rozložení bylo v roce 2025 zaznamenáno u mladších snoubenců, kdy oběma bylo při vstupu do manželství méně než 25 let. Páry starší 30 let měly rozložení podobné celkovému, což potvrzuje variační koeficient, který pro rok 2025 činil 67,3 % pro snoubence nad 30 let a 71,7 % celkově. Nepatrně vyšší měsíční indexy byly u starších snoubenců zaznamenány v jarních a zimních měsících. Naopak u sňatků snoubenců mladších 25 let byl variační koeficient 62,8 %, téměř o 9 p. b. nižší než celkový. U těchto mladých párů byly méně četné atraktivní měsíce červen a srpen – například měsíční index v červnu byl o 0,43 nižší než celkem (1,77 pro mladší páry a 2,19 celkem). Naopak v zimních měsících leden až březen byly indexy vyšší než celkem.

Obr. 2.1 Měsíční indexy[1)] sňatečnosti podle věku snoubenců v roce 2025

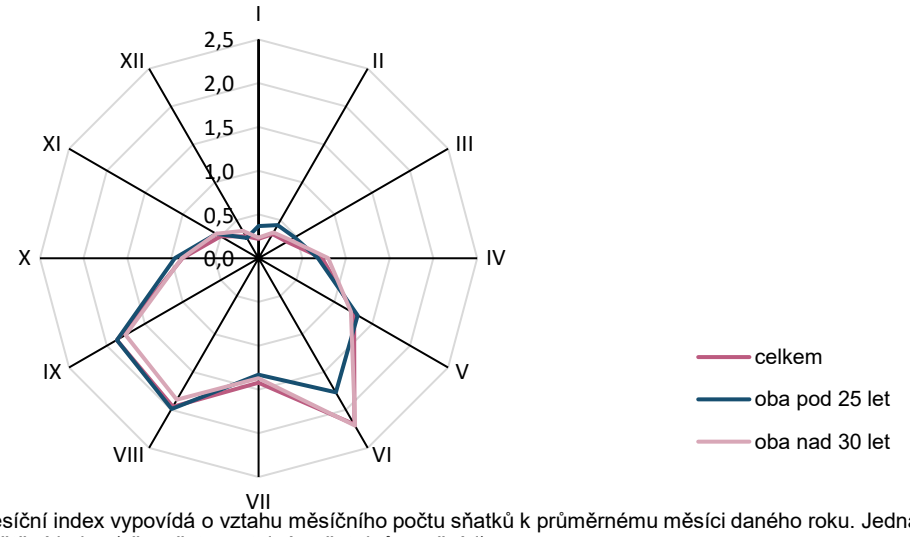

[1)] Měsíční index vypovídá o vztahu měsíčního počtu sňatků k průměrnému měsíci daného roku. Jedná se o očištěný index (přepočet na stejný počet dnů v měsíci).

Stejně jako v předchozích letech byla v roce 2025 nejoblíbenějším dnem v týdnu pro vstup do manželství sobota, kdy bylo uzavřeno 64 % všech sňatků (abs. 27 206, průměrně 523 sňatků na jednu sobotu). Následoval pátek s 24,6 % všech sňatků a čtvrtek se 4,5 %. Nejméně oblíbeným dnem byla neděle, kdy bylo uzavřeno. 1,2 % sňatků. Nejvíce svateb se uskutečnilo v sobotu 6. září 2025, kdy vstoupilo do manželství 1 513 párů, dále v soboty 7. června a 21. června s 1 435 a 1 424 sňatky. Na sňatky nejpočetnějším dnem jiným než sobota, byly pak pátky 6. 6. se 645 svatbami a 8. 8. s 582 svatbami. Jediným dnem mezi 85 nejčastějšími daty, který nebyl pátek nebo sobota, byla neděle 25. 5. 2025 se 196 svatbami.

Sňatky podle pořadí a podle rodinného stavu snoubenců

Poprvé do manželství v roce 2025 vstoupilo 31 920 mužů (75,0 % ze všech ženichů) a 31 759 žen (74,6 % ze všech nevěst). U obou pohlaví to značí pokles počtu prvních sňatků oproti předchozímu roku, u mužů o 1 228 sňatků a u žen o 1 469 sňatků (shodně o 4 %). Poprvé od roku 2021 uzavřelo první sňatek méně žen než mužů. Do manželství druhého nebo v pořadí ještě vyššího vstoupilo 10 628 mužů a 10 789 žen (tab. 2.2). Podíl prvních a opakovaných sňatků zůstává v čase na velmi podobné úrovni, od roku 2020 připadá na tři sňatky prvního pořadí jeden sňatek opakovaný.

Tab. 2.2 Sňatky podle pohlaví a pořadí v letech 2016 a 2020–2025

	2016	2020	2021	2022	2023	2024	2025
Sňatky celkem	50 768	45 415	46 778	54 820	48 268	44 486	42 548
Pořadí sňatku muže: 1.	38 578	33 814	34 930	40 847	35 827	33 148	31 920
vyšší (2. +)	12 190	12 504	12 822	15 116	13 417	11 338	10 628
Pořadí sňatku ženy: 1.	39 007	33 974	34 856	41 138	36 028	33 228	31 759
vyšší (2. +)	11 761	12 288	12 838	14 731	13 136	11 258	10 789
Podíl prvních sňatků (%): muži	76,0	74,5	74,7	74,5	74,2	74,5	75,0
ženy	76,8	74,8	74,5	75,0	74,6	74,7	74,6

Tab. 2.3 Sňatky podle rodinného stavu snoubenců v letech 2016 a 2020–2025

	2016	2020	2021	2022	2023	2024	2025
Rodinný stav ženicha: svobodný	38 578	33 814	34 930	40 847	35 827	33 148	31 920
rozvedený	11 758	11 192	11 412	13 550	11 989	10 918	10 232
ovdovělý	432	409	436	423	452	420	396
Rodinný stav nevěsty: svobodná	39 007	33 974	34 856	41 138	36 028	33 228	31 759
rozvedená	11 206	10 866	11 303	12 983	11 589	10 678	10 183
ovdovělá	555	575	619	699	651	580	606
Svobodný ženich a nevěsta (protogamní s.)	34 284	29 694	30 519	35 869	31 439	29 010	27 873
Rozvedený ženich i nevěsta	6 763	6 611	6 748	7 913	7 085	6 405	6 039
Svobodný ženich a rozvedená nevěsta	4 159	3 976	4 260	4 794	4 208	3 985	3 881
Rozvedený ženich a svobodná nevěsta	4 646	4 194	4 258	5 183	4 503	4 128	3 804
Ostatní	916	940	993	1 061	1 033	958	951
	% z úhrnu						
Svobodný ženich a nevěsta (protogamní s.)	67,5	65,4	65,2	65,4	65,1	65,2	65,5
Rozvedený ženich i nevěsta	13,3	14,6	14,4	14,4	14,7	14,4	14,2
Svobodný ženich a rozvedená nevěsta	8,2	8,8	9,1	8,7	8,7	9,0	9,1
Rozvedený ženich a svobodná nevěsta	9,2	9,2	9,1	9,5	9,3	9,3	8,9
Ostatní	1,8	2,1	2,1	1,9	2,1	2,2	2,2

V roce 2025 vstoupilo do manželství 33 963 párů, kdy muž i žena měli stejný rodinný stav. To představovalo 79,8 % všech sňatků, což odpovídalo dlouhodobému trendu, kdy se podíl těchto homogamních sňatků pohybuje stabilně kolem čtyř pětin. Protogamních sňatků neboli těch, kde oba snoubenci vstupovali do manželství poprvé, bylo nejvíce, a to 27 873 (65,5 % z celkového počtu uzavřených sňatků, tab. 2.3). Druhé nejčastější byly sňatky dvou rozvedených osob, kterých bylo 6 039 (14,2 % z celkového počtu). Podobně jako v minulých letech zůstal i v roce 2025 velmi nízký počet sňatků dvou ovdovělých snoubenců (51, tj. 0,1 % ze všech sňatků). Další v pořadí podle četnosti tak již byly svazky z pohledu rodinného stavu heterogenní. Mezi nimi převažovaly sňatky, ve kterých byl jeden ze snoubenců rozvedený a druhý svobodný. Případů, kdy se vdávala rozvedená nevěsta a brala si svobodného ženicha, bylo 3 881 (9,1 % ze všech sňatků), naopak sňatků rozvedeného ženicha se svobodnou nevěstou bylo zaznamenáno 3 804 (8,9 % ze všech sňatků).

Tab. 2.4 Sňatky podle vzdělání snoubenců (%) v roce 2025

Vzdělání ženicha	Vzdělání nevěsty					
	celkem	základní	střední bez maturity	střední s maturitou	vyšší odborné	vysoko-školské
Celkem	100,0	6,8	17,5	33,3	4,2	38,2
základní	5,7	2,1	1,6	1,3	0,1	0,5
střední bez maturity	28,4	3,0	10,0	10,5	0,9	4,0
střední s maturitou	35,8	1,3	4,9	14,9	1,9	12,8
vyšší odborné	1,6	0,1	0,1	0,5	0,2	0,7
vysokoškolské	28,5	0,2	1,0	6,1	1,1	20,2

Shodné vzdělání měla v roce 2025 v době vstupu do manželství téměř polovina snoubenců (47,3 %, abs. 17 711 párů z těch, u kterých bylo dosažené vzdělání zjištěno[10]). Nejčastěji to byly sňatky obou snoubenců vysokoškolsky vzdělaných (20,2 % ze sňatků osob se zjištěným dosaženým vzděláním, tab. 2.4), dále obou středoškolsky vzdělaných s maturitou (14,9 %, abs. 5 561). Mezi vzdělanostně nehomogenními páry byla nejčastější kombinace vysokoškolsky vzdělané nevěsty a ženicha se středoškolským vzděláním s maturitou, kterých bylo 12,8 % (abs. 4 799) a následovaly sňatky nevěsty se středoškolským vzděláním s maturitou a ženicha středoškolsky vzdělaného bez maturity (10,5 %, abs. 3 727 párů).

Sňatky podle věku snoubenců

V roce 2025, podobně jako v předchozích letech, byli nejvíce zastoupení ženichové ve věku 30–34 let, kterých do manželství vstoupilo 9 935 (tj. 23,4 % z celkového počtu ženichů). Nejpočetnější věkovou skupinou nevěst byly 25–29leté, a to 11 233 (tj. 26,4 % z celkového počtu nevěst). Druhou nejvíce zastoupenou skupinou byli muži ve věku 25–29 let (8 588 ženichů, tj. 20,2 %) a ženy ve věku 30–34 let (9 250 nevěst, tj. 21,7 %). Ve věku 25–34 let tak vstupovalo do manželství kolem 45 % všech ženichů a nevěst. Tento podíl se v posledních letech snižoval a narůstal podíl nevěst i ženichů ve věku 35 let a více – u žen to v roce 2025 bylo 41,2 % ze všech nevěst, u mužů 51,6 % ze všech ženichů. Podíl snoubenců mladších 25 let zůstával v posledních letech stabilní, u mužů se pohyboval mezi 4–5 % (4,9 % v roce 2025), u žen je vyšší a pohyboval se kolem 10 % (10,7 % v roce 2025). K poslední významnější změně v pořadí počtu sňatků podle věkových skupin došlo u ženichů v roce 2020, kdy počet mužů vstupujících do manželství ve věku 50–54 let převýšil ty ve věku 20–24 let. U žen mladé nevěsty ve věku 20–24 let početně překonaly od roku 2018 nevěsty ve věku 30–34 let (obr. 2.2).

Obr. 2.2 Sňatky ve vybraných věkových skupinách podle pohlaví v letech 2016–2025

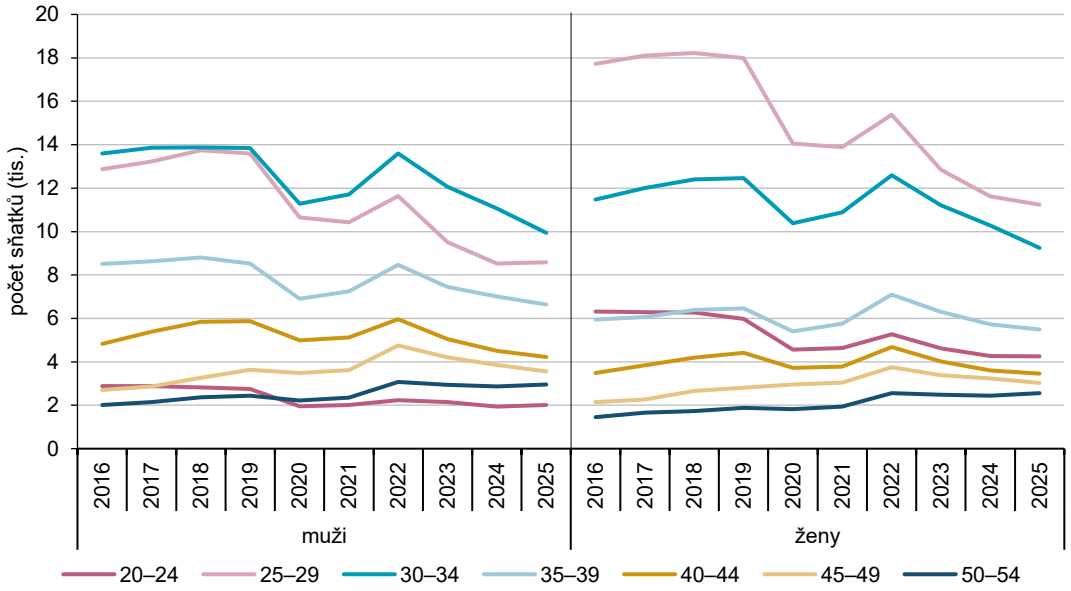

Z důvodu měnící se věkové struktury je vhodné na vývoj četnosti sňatků pohlédnout pomocí čistých měr. Při porovnání grafů 2.2 a 2.3 u mužů i žen je patrné, že pokles počtu sňatků osob ve věku 25–29 let v posledních 10 letech je významně ovlivněn věkovou strukturou, resp. snižujícím se počtem osob v této věkové skupině. V časové řadě je dále možné dobře vidět pokles sňatečnosti v roce 2020 z důvodu pandemické situace prakticky u všech věkových skupin, přičemž nejvýrazněji u snoubenců ve věku 25 až 39 let.

[10] *Údaje o vzdělání snoubenců v roce 2025 pocházejí z datových zdrojů Cenzisu (SLDB 2021 a data MŠMT), popř. z Hlášení o uzavření manželství (sňatky cizince). V roce 2025 nebyl údaj o vzdělání zjištěn u 2 886 ženichů a 2 284 nevěst.*

V roce 2025 bylo pořadí věkových skupin jak dle absolutního počtu sňatků, tak dle počtu sňatků na 1 000 sňatkuschopných (tj. svobodných, rozvedených nebo ovdovělých) osob u mužů totožné, lišilo se však u žen. V přepočtu na počet obyvatel byla sňatečnost žen ve věku 40–44 let vyšší než u mladších nevěst ve věku 20–24 let. Z vybraných věkových skupin zůstaly počty sňatků i čisté míry sňatečnosti žen starších 45 let na nejnižších hodnotách, podobně jako v minulých letech.

Obr. 2.3 Čisté míry sňatečnosti[1)] ve vybraných věkových skupinách podle pohlaví v letech 2016–2025

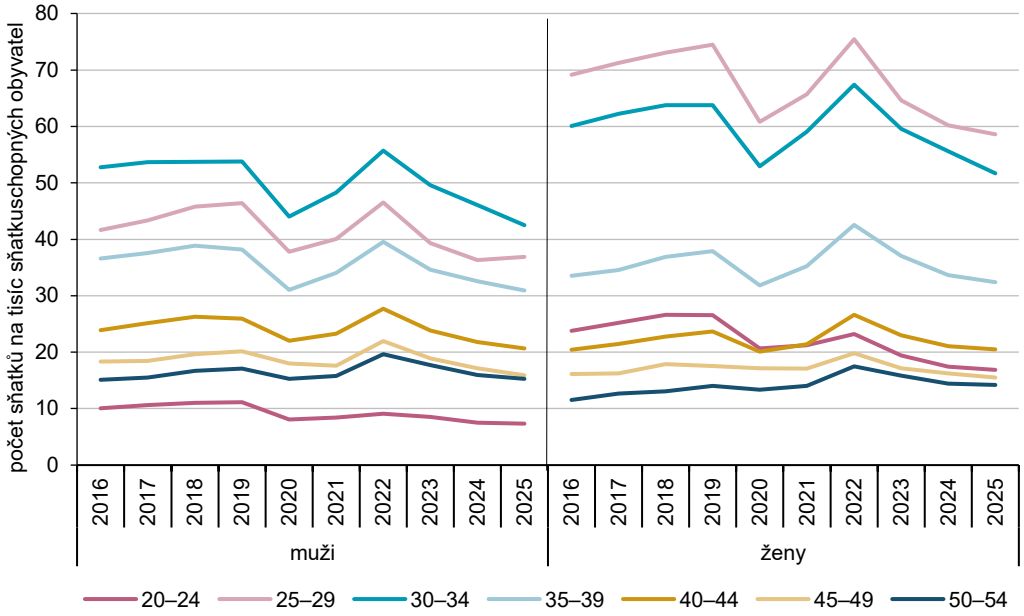

[1)] Čistá míra sňatečnosti vyjadřuje počet sňatků osob daného věku na 1 000 sňatkuschopných osob (tj. rodinného stavu svobodný/á, rozvedený/á, ovdovělý/á) ve středním stavu daného roku. Ten je vypočítán jako průměr počátečního a koncového stavu populace.

Sňatečnost svobodných

Intenzitu vstupu svobodných do prvního manželství popisuje nejlépe ukazatel úhrnné sňatečnosti svobodných neboli prvosňatečnost. Pomocí té je možné vyjádřit, jaký podíl osob by při zachování řádu sňatečnosti, úmrtnosti a zahraničního stěhování svobodných z daného roku uzavřel před dovršením 50. roku věku první sňatek. Prvosňatečnost od počátku dekády až do roku 2019 rostla (na 59,0 % resp. 67,5 %), následné roky 2020 a 2021 ovlivnila pandemie onemocnění covid-19 a s ní spojená protiepidemická opatření poklesem úrovně prvosňatečnosti. V roce 2022 došlo k významnému oživení (na 60,4 % u mužů a na 70,2 % u žen), které však bylo pouze krátkodobé a od roku 2023 intenzita vstupu do prvního manželství opět klesala. V roce 2025 prvosňatečnost činila 51,7 % u mužů a 60,9 % u žen, což znamenalo pokles o 1,3 p. b. u mužů a 1,5 p. b. u žen oproti předchozímu roku. Rok 2025 se tak přiblížil historickému minimu z roku 2013 (51,4 % u mužů a 59,0 % u žen), resp. roku 2020 (51,9 %, resp. 60,8 %), který byl však ovlivněn protiepidemickými opatřeními.

Průměrný věk při 1. sňatku u ženichů od roku 2009 stabilně kolísá mezi 32 a 33 lety. V letech 2016–2019 stagnoval průměrný věk ženichů při 1. sňatku těsně nad 32 lety, nad 32,5 let narostl až od roku 2020.U nevěst průměrný věk při sňatku taktéž stagnoval v letech 2016–2019, kdy se držel těsně pod 30 lety, nad 30 let narostl až v roce 2020 a s výjimkou mírného poklesu v letech 2021 a 2022 roste až k téměř 31 rokům. Mezi lety 2016 a 2025 se průměrný věk při prvním sňatku žen zvýšil o 1 rok na 30,9 let, u mužů došlo k nárůstu o 0,6 roku na 32,8 let (tab. 2.5). Z historického měřítka jsou však tyto nárůsty zanedbatelné, během 90. let se průměrný věk snoubenců při prvním sňatku zvýšil o přibližně 5 let u mužů i u žen, dále v první dekádě 21. století přibližně o 3 roky. Průměrný věkový rozdíl mezi snoubenci v roce 2025 poprvé od 60. let 20. století klesl pod 2 roky a činil 1,9 let.

Podíl tabulkových svobodných rychle klesá u věkových skupin s vysokou intenzitou sňatečnosti jak u mužů, tak u žen. Ve věku 25 let byla v roce 2025 svobodná naprostá většina mužů i žen (95,0 % mužů a 89,1 % žen). Podíl svobodných se poté rychleji snižoval u žen, ve 30 letech o 23,5 p. b. na 65,6 %, ve 35 letech dokonce jen lehce nad polovinu (51,5 %, tj. o 14,1 p. b.). U mužů mezi 25 a 30 lety došlo k poklesu podílu svobodných o 17,3 p. b. na 77,8 % a poté dále na 63,4 % ve věku 35 let. Méně než polovina svobodných byla v případě mužů od věku 47 let, u žen od 36. roku.

Tab. 2.5 Sňatečnost svobodných[1)] v letech 2016 a 2020–2025

Ukazatel		2016	2020	2021	2022	2023	2024	2025
Prvosňatečnost (%): muži		56,2	51,9	54,4	60,4	55,6	53,0	51,7
ženy		64,3	60,8	63,7	70,2	65,2	62,4	60,9
Průměrný věk při 1. sňatku: muži		32,2	32,6	32,6	32,5	32,7	32,9	32,8
ženy		29,9	30,4	30,3	30,3	30,6	30,8	30,9
Podíl svobodných mužů (%) ve věku:	25	93,9	94,6	94,5	93,9	94,4	95,0	95,0
	30	74,7	77,3	76,2	73,2	76,4	78,0	77,8
	35	58,1	62,7	60,6	56,1	60,2	62,6	63,4
	40	49,5	54,7	52,2	47,0	51,6	54,0	55,1
	45	45,6	50,3	47,8	42,1	46,9	49,6	50,8
Podíl svobodných žen (%) ve věku:	25	85,9	87,4	86,9	85,5	87,5	88,6	89,1
	30	59,8	63,7	61,8	57,8	62,4	64,7	65,6
	35	45,4	50,2	47,3	42,1	47,2	49,8	51,5
	40	39,4	43,8	40,8	34,8	40,1	42,7	44,5
	45	37,0	40,9	37,7	31,4	36,6	39,5	41,0

[1)] Údaje vychází z jednovýchodných tabulek sňatečnosti svobodných.

Obr. 2.4 Sňatečnost svobodných[1)] podle pohlaví a jednotek věku v letech 2016–2025 (vybrané roky)

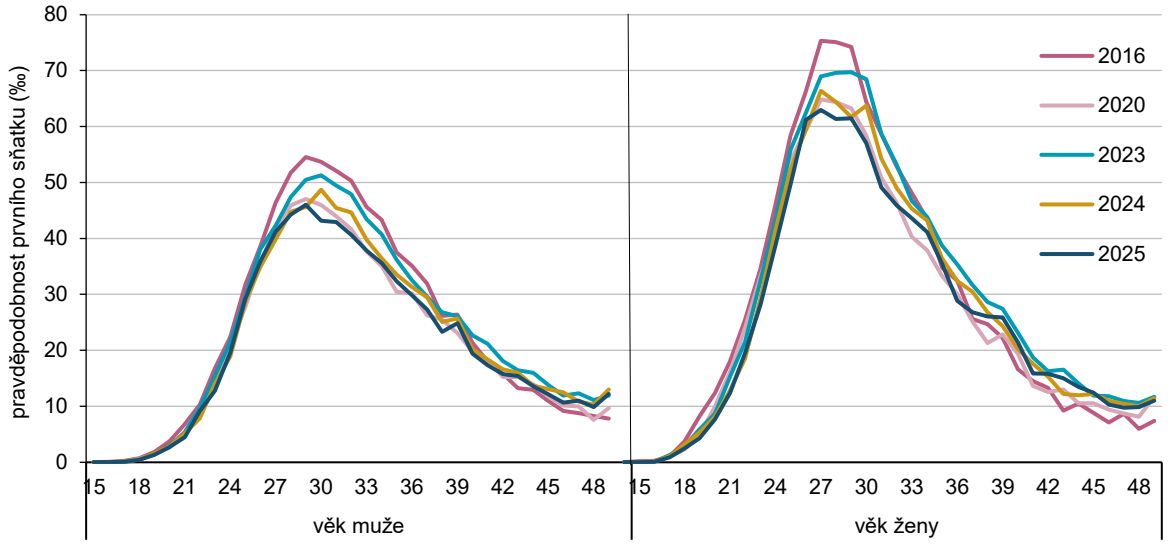

[1)] Údaje vychází z jednovýchodných tabulek sňatečnosti svobodných.

Věk, kdy sňatečnost svobodných kulminovala, se v období let 2016–2025 střídal u mužů mezi věky 29 a 30 let, u žen kolísal v rozmezí 27 a 29 lety (obr. 2.4). V roce 2025 do prvního manželství s největší intenzitou vstupovali muži ve věku 29 let (46 z 1 000 svobodných mužů). Po rychlém vzestupu ve věkovém intervalu 23–27 let intenzita sňatečnosti svobodných mužů po věku 30 let postupně klesá, v roce 2025 ve 35 letech vstupovalo do manželství 32 z 1 000 svobodných mužů, ve 40 letech 19 z 1 000 a v 45 letech 12 mužů z 1 000 svobodných. Ženy do prvního manželství s největší intenzitou vstupovaly v roce 2025 v 27 letech (63 z 1 000 svobodných žen). Ve sledovaném intervalu let 2016 až 2025 byl nárůst intenzity sňatečnosti u žen rychlejší než u mužů a zároveň po dosažení maxima právě mezi 26 a 30 lety dochází

k rychlejšímu poklesu. Mezi lety 2016 a 2025 je u žen znatelnější pokles pravděpodobnosti uzavření prvního sňatku – ve věcích s nejvyšší sňatečností (mezi 27 a 29 lety) o 12–14 ‰, u mužů (mezi věky 29 až 32 let) to je pokles o něco menší, a to o 8–11 ‰. Naopak ve vyšším věku se v roce 2025 oproti roku 2016 pravděpodobnost prvního sňatku u obou pohlaví o jednotky promile zvýšila.

Sňatečnost vyššího pořadí

Míry sňatečnosti vyššího pořadí udávají počet uzavřených manželství 2. či vyššího pořadí na tisíc rozvedených a ovdovělých osob středního stavu. V nižších věcích je tato míra značně rozkolísaná jak u mužů, tak u žen z důvodu malého počtu sňatků a malého počtu exponovaných osob. I přesto je možné si z grafu na obrázku 2.5 všimnout, že u mužů bylo v roce 2025 maximum míry sňatečnosti vyššího pořadí zaznamenáno kolem 35 let. Rozvedené či ovdovělé ženy do dalšího manželství v roce 2025 vstupovaly nejvíce ještě před dosažením 30 let a jejich míry sňatečnosti vyššího pořadí s přibývajícím věkem klesaly, podobně jako v předchozích letech. I u mužů zůstává rozložení opakovaných sňatků podle věku v posledních letech povětšinou podobné. V porovnání s rokem 2016 došlo u nevěst i ženichů mladších 35 let v roce 2025 k poklesu měr sňatečnosti vyššího pořadí, naopak tomu bylo ve věkových skupinách 35–49 let. Sňatečnost vyššího pořadí je rovněž možné popsat také pomocí úhrnné sňatečnosti rozvedených[11], která vychází z měr sňatečnosti rozvedených podle doby uplynulé od rozvodu. Pokud by tyto míry zůstaly na stejné úrovni jako v roce 2025, uzavřelo by další sňatek 41,1 % rozvedených mužů a 40,6 % rozvedených žen. V posledních letech úhrnná sňatečnost rozvedených značně fluktuovala, a to i z důvodu pandemie covidu-19 v letech 2020 a 2021, kdy došlo k jejímu poklesu. Naopak v roce 2022 došlo k jejímu oživení na hodnoty až kolem 50 % (nejvyšší od roku 1993). Od roku 2023 znovu klesá, v roce 2025 meziročně o 2,1 p. b. u mužů a o 1,3 p. b. u žen (tab. 2.6).

Obr. 2.5 Míry sňatečnosti 2. a vyššího pořadí podle pohlaví a věku v letech 2016–2025 (vybrané roky)

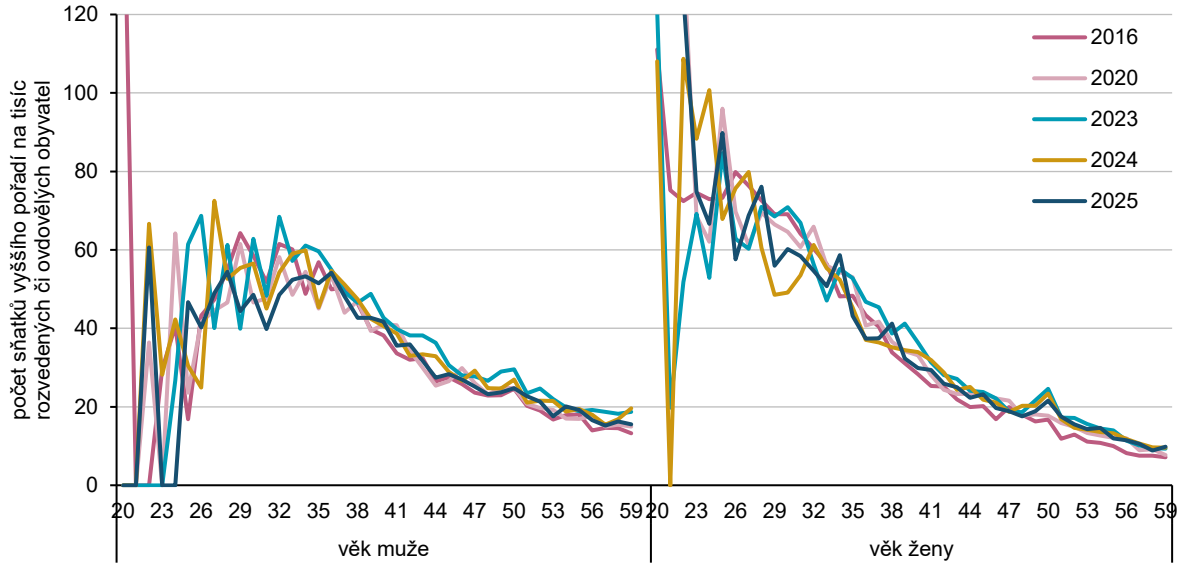

[11] *Úroveň sňatečnosti ovdovělých se z důvodů nízkých počtů událostí samostatně nehodnotí.*

Tab. 2.6 Sňatečnost rozvedených v letech 2016 a 2020–2025

Ukazatel		2016	2020	2021	2022	2023	2024	2025
Sňatečnost rozvedených (%): muži		40,7	40,8	42,5	51,3	46,6	43,2	41,1
ženy		38,7	39,4	42,0	48,9	44,7	41,9	40,6
Průměrná doba[1] mezi rozvodem a sňatkem (roky):	muži	8,4	9,3	9,3	9,7	9,8	9,8	10,1
	ženy	8,9	9,6	9,7	10,1	10,2	10,3	10,3
Míry sňatečnosti[2] mužů podle doby od rozvodu:	0–1	4,2	3,7	3,8	4,3	3,9	3,6	3,3
	2–3	3,4	3,2	3,4	3,9	3,7	3,3	3,0
	4–5	2,6	2,5	2,7	3,2	2,9	2,6	2,5
	6–9	1,9	1,7	1,8	2,3	2,0	1,9	1,8
	10–14	1,1	1,2	1,3	1,5	1,3	1,3	1,1
	15–19	0,7	0,8	0,8	1,0	0,9	0,8	0,8
	20–24	0,4	0,5	0,5	0,6	0,6	0,5	0,5
Míry sňatečnosti[2] žen podle doby od rozvodu:	0–1	3,9	3,6	3,7	4,0	3,7	3,5	3,4
	2–3	2,9	2,8	3,0	3,3	3,2	2,9	2,8
	4–5	2,3	2,3	2,5	2,9	2,6	2,4	2,3
	6–9	1,8	1,7	1,9	2,2	2,0	1,8	1,8
	10–14	1,1	1,2	1,2	1,5	1,3	1,2	1,1
	15–19	0,7	0,8	0,8	1,0	0,9	0,9	0,8
	20–24	0,4	0,4	0,5	0,6	0,6	0,6	0,6

[1] vypočtena z rozložení měr sňatečnosti rozvedených podle doby od rozvodu

[2] Míry sňatečnosti podle doby od rozvodu uvedené v intervalech jsou průměrné (připadající na jeden rok daného intervalu).

Oproti předchozímu roku se v roce 2025 průměrná doba mezi rozvodem a dalším sňatkem u mužů lehce zvýšila (o 0,2 roku), u žen meziročně prakticky stagnovala. U obou pohlaví byla vyšší než 10 let (10,1 v případě mužů a 10,3 let u žen), u žen je podobně jako v předchozích letech o něco vyšší než u mužů (v roce 2025 o 0,2 roku). Za posledních 10 let se tato doba prodloužila u mužů o 1,6 roku a u žen o 1,4 roku. Nejvyšší míry sňatečnosti rozvedených mužů i žen jsou zaznamenány v prvních letech po rozvodu, poté dochází k jejich postupnému poklesu a s rostoucí dobou se zmenšuje a kolísá rozdíl mezi mírami žen a mužů (cca po 10. roku od rozvodu se již významně neliší – obr. 2.6).

Obr. 2.6 Sňatečnost rozvedených podle pohlaví a doby od rozvodu v letech 2016 a 2025

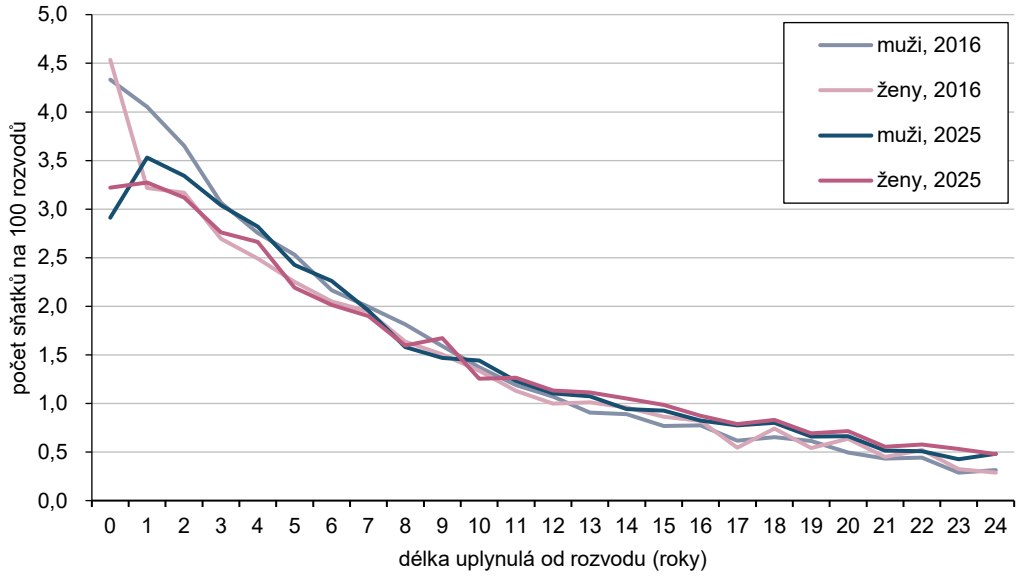

Sňatky cizinců

Nově uzavřených manželství, ve kterých byl alespoň jeden snoubenec cizího státního občanství[12], bylo v roce 2025 v Česku zaznamenáno téměř 7 tisíc (přesně 6 914, o 222 více než v předchozím roce – tab. 2.7). V posledním desetiletí docházelo k nárůstu podílu takovýchto sňatků na celkovém počtu manželství, v roce 2025 jich bylo již 16,2 %, což překonalo dosavadní historické maximum 15,0 % shodné v předcházejících dvou letech. Nejnižší váhu měly tyto sňatky během posledního desetiletí v roce 2020, kdy představovaly 9,5 % úhrnu; šlo o rok, kdy podmínky vstupu do manželství ovlivňovala protiepidemická opatření.

V roce 2025 došlo k obrácení dlouhodobého trendu – počet sňatků mužů s českým občanstvím s cizinkou poprvé převýšil počet sňatků Češek s cizincem. Oproti předchozímu roku tedy došlo v roce 2025 k poklesu počtu sňatků Češek s cizincem o 151 na 2 342 sňatků, a naopak k nárůstu počtu sňatků Čechů s cizinkou o 89 na 2 521 sňatků. Stejně tak se oproti roku 2024 navýšil počet sňatků, kde byli oba snoubenci cizinci, kterých bylo v roce 2025 v zaznamenáno 2 051. Tento počet významněji narůstá od roku 2022.

Pokud počítáme sňatky s alespoň jedním cizincem a sňatky dvou cizinců, bylo v roce 2025 celkem 10,3 % ženichů cizí státní příslušnosti (abs. 4 393). U žen byl tento podíl nepatrně vyšší, 10,7 % všech nevěst mělo jiné než české občanství (abs. 4 572). Oproti předchozímu roku to značí nárůst jak u mužů, tak u žen – v roce 2024 bylo ženichů s jiným než českým státním občanstvím 9,6 % a nevěst 9,3 %.

Ženy s českým občanstvím, které se v roce 2025 vdávaly za cizince, si nejčastěji braly Slováka (799 případů), Němce (176 případů) a Ukrajince (137). Za období 2016–2025 byl ženich občan Ukrajiny na třetím místě ještě v letech 2020 a 2021, jinak byl od roku 2017 v tomto žebříčku pravidelně na čtvrtém místě a na třetím místě figuroval v ostatních letech občan Velké Británie. O něco odlišná situace byla v roce 2025 zaznamenána u sňatků Čecha s cizinkou – poprvé se nejčastěji čeští občané ženili s Ukrajinkami (835 případů) a až poté následovaly sňatky Čecha se Slovenkou (747 případů). Na třetím místě byly Rusky (152) a nad sto sňatků bylo zaznamenáno ještě u páru Čech-Vietnamka (106 případů).

Tab. 2.7 Sňatky podle státního občanství snoubenců v letech 2016 a 2020–2025

	2016	2020	2021	2022	2023	2024	2025
Sňatky alespoň s 1 cizincem	5 153	4 337	5 653	6 723	7 254	6 692	6 914
- podíl na všech sňatcích (%)	10,2	9,5	12,1	12,3	15,0	15,0	16,2
Podíl cizinek u nevěst (%)	4,5	5,0	6,6	6,8	9,3	9,4	10,7
Podíl cizinců u ženichů (%)	6,4	5,6	7,0	7,5	9,7	9,6	10,3
Sňatky - žena ČR + cizinec	2 870	2 046	2 584	2 969	2 772	2 493	2 342
státní občanství muže[1)]: Slovensko	899	768	965	1 031	950	815	799
Německo	303	213	243	254	238	172	176
Ukrajina	105	203	140	151	120	154	137
Sňatky - muž ČR + cizinka	1 890	1 796	2 400	2 607	2 584	2 432	2 521
státní občanství ženy[1)]: Slovensko	847	687	950	1 058	953	833	747
Ukrajina	310	456	604	521	641	661	835
Rusko	138	136	183	254	169	179	152
Sňatky - oba cizinci	393	495	669	1 147	1 898	1 767	2 051
z toho: Ukrajinec-Ukrajinka	91	101	175	569	1 317	1 247	1 435
Slovák-Slovenka	38	68	94	102	131	86	89
Slovák-Ukrajinka	13	17	23	24	16	35	21

[1)] výběr a řazení občanství podle četnosti v roce 2025

[12] *Aby byl sňatek zahrnut do demografické statistiky obyvatel ČR, musí mít alespoň jeden ze snoubenců v době sňatku v Česku registrovaný trvalý či přechodný pobyt, nebo udělenou dočasnou ochranu s obvyklým pobytem. Není přitom možno sledovat, zda snoubenec-občan(ka) ČR nikdy neměl(a) jiné státní občanství, či zda jde o občana(ku), který(á) získal(a) občanství ČR až v průběhu svého života.*

Počet sňatků dvou osob-obyvatel Česka s cizím státním občanstvím se od vypuknutí války na Ukrajině v roce 2022 více než ztrojnásobil a v roce 2025 jich bylo uzavřeno 2 051. Největší podíl na tom mají právě Ukrajinci, kteří v roce 2025 uzavřeli 1 435 sňatků. Ještě v roce 2021 to bylo pouze 175 sňatků. Další nejpočetnější kombinací byl sňatek Slováka a Slovenky (89 případů), dvou ruských občanů (31 případů) a Slováka s Ukrajinkou (21 případů).

3 Rozvodovost

Podle údajů Ministerstva spravedlnosti ČR bylo v roce 2025 rozvedeno 21,2 tisíce manželství, o 2 % více než v předchozím roce. Ve čtyřech pětinách se jednalo o první rozvod muže i ženy. Z úhrnu rozvedených manželských svazků bylo 59,0 % s vlastními nezletilými dětmi, kterých bylo v rozvedených rodinách celkem 20,3 tisíce. Při zachování měr rozvodovosti z roku 2025 by rozvodem skončilo 41,0 % manželství, nejvíce od roku 2020. Průměrná doba trvání manželství do jeho zániku rozvodem se meziročně prodloužila o dvě desetiny roku na 13,7 let. U 10,4 % rozvedených párů měl alespoň jeden z manželů jiné než české státní občanství.

Počet rozvodů měl mezi roky 2016 a 2025, které ohraničují poslední desetiletí, celkově klesající trend. Mírný meziroční nárůst byl zaznamenán v roce 2017 (o 3 %) a v posledních dvou letech (o 7 % v roce 2024 a o další 2 % v roce 2025). V roce 2025 bylo rozvedeno celkem 21 231 manželských párů, což bylo nejvíce od roku 2021. Ve srovnání s rokem 2016 bylo však v roce 2025 manželských párů rozvedeno o 15 % méně.

Rozvody podle navrhovatele, pořadí a příčiny rozvratu

Rozvodové řízení ukončené v roce 2025 bylo v 56 % případů zahájené[13] na základě společného návrhu obou manželů (absolutně 11 887 manželství), v dalších 28 % (abs. 5 977) na návrh ženy a v 16 % na návrh muže (abs. 3 362), zbylých 5 rozvodů bylo zahájeno jinak. Tato struktura se v posledních čtyřech letech v podstatě nezměnila (tab. 3.1). Převažujícím typem návrhu je společný návrh již od roku 2016 a od té doby jeho zastoupení vzrostlo z 40,6 % o 15,4 p. b. do roku 2025.

Dlouhodobě přes 80 % rozvádějících se mužů i žen absolvují rozvodové řízení poprvé (tab. 3.1). V roce 2025 se jednalo o 17 521 mužů a 17 486 žen. Zbylá necelá jedna pětina – 3 710 mužů a 3 745 žen v roce 2025 – absolvovala svůj druhý či v pořadí další rozvod (tzv. opakovaný rozvod). Meziroční nárůst rozvodů v roce 2025 se projevil výhradně u prvních rozvodů (u mužů i žen shodně o 3 %), u rozvodů vyššího pořadí došlo u mužů k poklesu (o 1 %), u žen ke stagnaci. V detailnějším pohledu na skupiny rozvodů podle vzájemného pořadí rozvodu muže a ženy byl meziroční nárůst zaznamenán u rozvodů prvního pořadí pro muže i ženu a prvního pořadí pro muže a vyššího pro ženu (shodně o 3 %).

Pouze u necelé třetiny rozvádějících se manželství (abs. 6 805) byla v roce 2025 zkoumána příčina rozvratu. V 85,9 % těchto tzv. sporných rozvodů byla příčina zjištěna na straně obou partnerů (abs. 5 845), u dalších 10,6 % (abs. 724) jen na straně muže a ve zbylých 3,5 % (abs. 236) jen na straně ženy (tab. 3.2). Pokud byla uvedena jen jedna příčina rozpadu manželství a zjištěna na straně obou manželů, jednalo se ve většině případů o „rozdíl povah, názorů, zájmů a postojů, vzájemné odcizení“ (abs. 5 088 rozvodů). Byla-li příčina zjištěna pouze na straně jednoho z manželů, šlo nejčastěji o nevěru (u mužů 238 a u žen 78 případů).

V roce 2025 bylo zastoupení jednotlivých příčin rozpadu manželství podobné jako v letech 2022–2024. Také v předchozím období 2015–2021 soud nejčastěji shledal příčinu rozvratu na straně obou manželů (v 91–95 % rozvodů se zjišťovanou příčinou), přičemž s velkým náskokem dominovala příčina „rozdíl povah, názorů a zájmů“[14]. V případech, kdy byla příčina rozvratu zjištěna pouze na straně muže, byla nejčastěji uváděna nevěra nebo rozdíl povah, názorů a zájmů. Pokud byla příčina zjištěna pouze na straně ženy, po většinu sledovaného období převažovala kategorie „ostatní příčiny“.

---

[13] *Od 1. 1. 2022 lze nově třídit rozvody podle druhu návrhu nejen při zahájení řízení o rozvodu (viz hodnoty v textu), ale i ve vazbě na výsledek řízení o rozvodu manželství. Statistika výsledku řízení o rozvodu manželství pro rok 2025 udává, že 68 % manželství bylo rozvedeno na společný návrh – nesporný rozvod, 15 % manželství na návrh manželky – sporný rozvod, 8 % na návrh manžela – sporný rozvod a 10 % na společný návrh – sporný rozvod. Je tedy zřejmé, že struktura rozvodů podle navrhovatele se v průběhu rozvodového řízení může měnit, resp. že ve výsledku nesporným rozvodem na společný návrh končí relativně více rozvodů, než kolik jich bylo tímto návrhem zahájeno.*

[14] *Od roku 2022 platí nová verze Statistického listu o rozvodu. Kategorie příčin rozvratu manželství u rozvodů před rokem 2022 se od těch aktuálně používaných mírně liší.*

Tab. 3.1 Rozvody podle druhu návrhu a pořadí v letech 2016 a 2020–2025

	2016	2020	2021	2022	2023	2024	2025
Rozvody celkem	24 996	21 734	21 107	19 846	19 453	20 796	21 231
Navrhovatel: muž	5 277	3 758	3 445	3 202	3 152	3 362	3 362
žena	9 581	6 572	6 211	5 960	5 815	6 060	5 977
společný návrh	10 138	11 404	11 451	10 679	10 482	11 370	11 887
jinak	x	x	x	5	4	4	5
Pořadí rozvodu muže: 1.	20 068	17 612	17 120	15 985	15 715	17 030	17 521
2.	4 345	3 625	3 563	3 420	3 329	3 340	3 284
3.+	583	497	424	441	409	426	426
Pořadí rozvodu ženy: 1.	20 194	17 685	17 215	16 028	15 846	17 053	17 486
2.	4 263	3 607	3 458	3 413	3 213	3 312	3 394
3.+	539	442	434	405	394	431	351
1. pořadí muže i ženy	17 868	15 746	15 282	14 203	14 043	15 221	15 655
Vyšší pořadí muže i ženy	2 602	2 183	2 054	2 036	1 935	1 934	1 879
1. pořadí muže a vyšší pořadí ženy	2 200	1 866	1 838	1 782	1 672	1 809	1 866
Vyšší pořadí muže a 1. pořadí ženy	2 326	1 939	1 933	1 825	1 803	1 832	1 831
	% z úhrnu						
1. pořadí muže i ženy	71,5	72,4	72,4	71,6	72,2	73,2	73,7
Vyšší pořadí muže i ženy	10,4	10,0	9,7	10,3	9,9	9,3	8,9
Vyšší pořadí muže a 1. pořadí ženy	9,3	8,9	9,2	9,2	9,3	8,8	8,6
1. pořadí muže a vyšší pořadí ženy	8,8	8,6	8,7	9,0	8,6	8,7	8,8
Opakované rozvody (%) - muži	19,7	19,0	18,9	19,5	19,2	18,1	17,5
- ženy	19,2	18,6	18,4	19,2	18,5	18,0	17,6

Tab. 3.2 Rozvody podle příčiny rozvratu manželství v roce 2025

Příčiny rozvratu manželství	Počet	Struktura (v %)			
Nezjišťovány (tzv. nesporné rozvody)	14 408	67,9	x	x	x
Zjišťovány (tzv. sporné rozvody)	6 805	32,1	x	x	x
v tom: zjištěny na straně muže	724	x	10,6	x	x
jedna příčina[1)]	666	x	x	92,0	x
nevěra	238	x	x	x	35,7
alkoholismus, drogová závislost	150	x	x	x	22,5
rozdíl povah, názorů, zájmů a postojů, vzájemné odcizení	57	x	x	x	8,6
ostatní	221	x	x	x	33,2
kombinace dvou až tří příčin	58	x	x	8,0	x
zjištěny na straně ženy	236	x	3,5	x	x
jedna příčina[1)]	218	x	x	92,4	x
nevěra	78	x	x	x	35,8
rozdíl povah, názorů, zájmů a postojů, vzájemné odcizení	47	x	x	x	21,6
nezájem o rodinu a/nebo partnera vč. opuštění soužití	33	x	x	x	15,1
ostatní	60	x	x	x	27,5
kombinace dvou až tří příčin	18	x	x	7,6	x
zjištěny na straně obou manželů	5 845	x	85,9	x	x
jedna příčina u muže i ženy[1)] (na straně muže x na straně ženy)	5 616	x	x	96,1	x
rozdíl povah, názorů, zájmů a postojů, vzájemné odcizení x rozdíl povah, názorů, zájmů a postojů, vzájemné odcizení	5 088	x	x	x	90,6
ostatní důvody x ostatní důvody	170	x	x	x	3,0
nevěra x rozdíl povah, názorů, zájmů a postojů, vzájemné odcizení	52	x	x	x	0,9
ostatní kombinace	306	x	x	x	5,4
kombinace min. tří příčin u muže a ženy dohromady	229	x	x	3,9	x

[1)] Vybrány hlavní příčiny rozvratu manželství podle tří nejčetnějších u mužů a žen v roce 2025.

Rozvody podle počtu nezletilých dětí

V roce 2025 bylo rozvedeno 12 523 manželství s nezletilými dětmi, o 4 % více než v roce 2024, zatímco počet rozvodů manželství bez nezletilých dětí meziročně mírně klesl o 1 % na 8 708. Podíl rozvodů s nezletilými dětmi na celkovém počtu rozvodů se meziročně zvýšil o 1,1 p. b. na 59,0 %. Po většinu poslední dekády se přitom pohyboval v poměrně úzkém rozmezí 57,8–59,0 % (nejnižší v letech 2022 a 2024), s výjimkou roku 2021, kdy dosáhl 60,9 %. Rozvod se v roce 2025 dotkl celkem 20 301 nezletilých dětí, o 5 % více než v předchozím roce. Počet nezletilých dětí dotčených rozvodem tak opět překročil hranici 20 tisíc, pod níž se pohyboval v předchozích třech letech. Pro srovnání, v roce 2017 se rozvod týkal 23,8 tisíce nezletilých dětí a oproti tomuto maximu poslední dekády byl počet v roce 2025 o 3,5 tisíce nižší.

Během posledního desetiletí se mírně proměnila struktura rozvodů s nezletilými dětmi podle jejich počtu v rodině. Došlo k posílení zastoupení rodin se dvěma dětmi (ze 43,6 % na 45,4 %, s vrcholem 45,7 % v roce 2020) na úkor rodin s jedním dítětem (pokles z 51,1 % na 46,9 % v desetiletém horizontu), čímž se podíl těchto dvou skupin výrazně sblížil. Zastoupení rozvodem rozdělených rodin s třemi a více nezletilými dětmi (tab. 3.3) se do roku 2020 pohybovalo na stabilní úrovni 5–6 %, nicméně od roku 2021 začalo narůstat (s výjimkou poklesu v roce 2024) až na 7,7 % v roce 2025, což byla nejvyšší hodnota od roku 1988. Průměrný počet dětí připadající na jedno rozvedené manželství s dětmi narostl z 1,55 v roce 2016 na 1,62 dítěte v roce 2025 (naposledy stejná hodnota dosažena na počátku 60. let minulého století).

Tab. 3.3 Rozvody podle počtu nezletilých dětí v letech 2016 a 2020–2025

	2016	2020	2021	2022	2023	2024	2025
Rozvody bez nezletilých dětí	10 270	9 015	8 253	8 378	8 190	8 766	8 708
Rozvody s nezletilými dětmi	14 726	12 719	12 854	11 468	11 263	12 030	12 523
v tom: s 1 dítětem	7 523	6 138	6 294	5 534	5 541	5 739	5 872
s 2 dětmi	6 415	5 817	5 687	5 127	4 898	5 462	5 687
s 3 a více dětmi	788	764	873	807	824	829	964
Počet nezletilých dětí při rozvodu	22 855	20 187	20 444	18 369	17 961	19 294	20 301
Prům. počet dětí v manželstvích s dětmi	1,55	1,59	1,59	1,60	1,59	1,60	1,62
Prům. počet dětí v manželství při rozvodu	0,91	0,93	0,97	0,93	0,92	0,93	0,96
Rozvody s nezletilými dětmi (%)	58,9	58,5	60,9	57,8	57,9	57,8	59,0
v tom: s 1 dítětem (%)	51,1	48,3	49,0	48,3	49,2	47,7	46,9
s 2 dětmi (%)	43,6	45,7	44,2	44,7	43,5	45,4	45,4
s 3 a více dětmi (%)	5,4	6,0	6,8	7,0	7,3	6,9	7,7

Struktura rozvodů podle počtu nezletilých dětí se významně liší podle délky trvání manželství, což odráží načasování narození dětí v průběhu manželství i jejich postupné nabývání zletilosti (obr. 3.1). Manželské páry bez nezletilých dětí u rozvodu v roce 2025 převažovaly v nejkratších (0–4 let) a nejdelších délkách trvání manželství (po 22 a více letech), manželé se dvěma vlastními nezletilými dětmi u rozvodů v délce 7–18 let a s jedním dítětem pouze v délkách 5–6 let a 19–21 let. Manželství se třemi a více nezletilými dětmi nepřevažovala v žádné skupině podle délky trvání manželství, jejich zastoupení však bylo nejvyšší (9–11 %) u rozvodů po 11 až 18 letech trvání.

Obr. 3.1 Rozvody podle počtu nezletilých dětí a délky trvání manželství v roce 2025 (%)

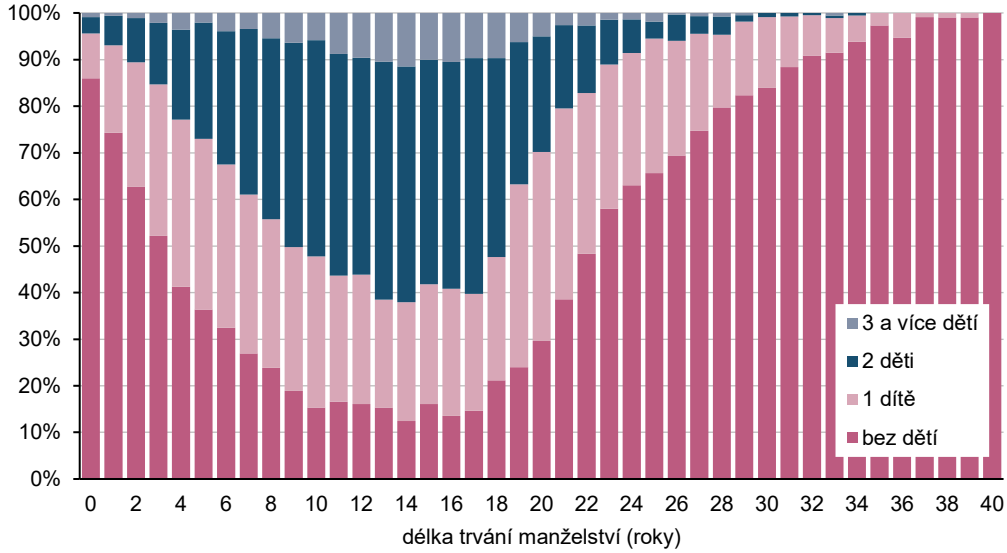

Rozvody podle věku muže/ženy

V souladu se změnami ve věkové skladbě obyvatelstva, posunem vstupu manželství do vyššího věku a růstem průměrné délky trvání manželství při rozvodu docházelo mezi lety 2016 a 2025 k proměně věkové struktury rozvádějících se osob (obr. 3.2). Z pohledu pětiletých věkových skupin bylo v letech 2016–2020 nejvíce nově rozvedených mužů ve věku 40–44 let, od roku 2021 pak ve věku 45–49 let (v roce 2025 absolutně 4 468, tj. šlo o 21,0 % všech rozvedených mužů). U nově rozvedených žen převažovaly ženy ve věku 40–44 let od roku 2016 až do roku 2022, od roku 2023 jde o ženy ve věku 45–49 let (v roce 2025 absolutně 4 206, podíl 19,8 %). Za tímto posunem stálo především přesouvání početně silných generací narozených v 70. letech 20. století do vyšších věků, ale přispěly k tomu i změny v intenzitě rozvodovosti podle věku. Ta sice i v roce 2025 zůstávala vyšší u osob ve věku 40–44 let než u osob ve věku 45–49 let, rozdíl mezi oběma věkovými skupinami se však v průběhu let zmenšoval, zejména u mužů.

Obr. 3.2 Rozvody podle pohlaví a věku v letech 2016–2025

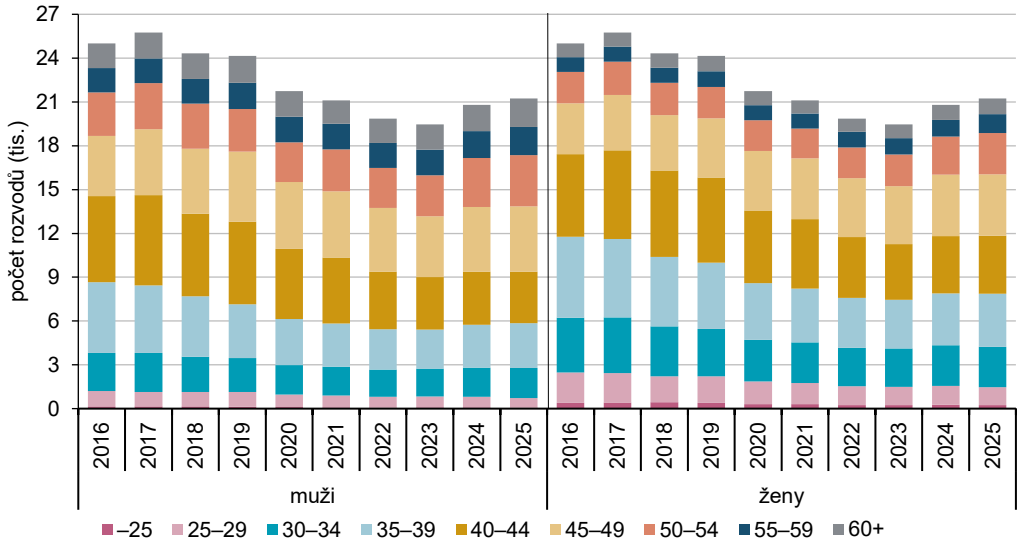

Počty rozvodů osob ve věkových skupinách do 45 let měly mezi lety 2016 a 2025 klesající trend (obr. 3.2). Relativně nejvýrazněji během deseti let ubylo rozvodů mužů ve věku do 25 let (o 45 %) a žen ve věku 25–29 let (o 41 %), absolutně se však jednalo o malé počty (o 69 rozvodů u mužů, resp. 859 u žen). V absolutním vyjádření nejvíce ubylo rozvodů mužů ve věku 40–44 let (o 2,4 tisíce, resp. 40 %), a žen ve věku 35–39 let

(o 1,9 tisíce, resp. 34 %). Oproti tomu ve věkových skupinách nad 45 let počet rozvodů mezi lety 2016 a 2025 vzrostl, nejvýše o jednu třetinu (a to u žen ve věku 50–54 let).

Rozvody podle délky trvání manželství

Z pohledu pětiletých intervalů délky trvání manželství při rozvodu byly v roce 2025 tradičně nejpočetnější (platí již od poloviny 90. let 20. století) rozvody po 5–9 letech manželství (abs. 5 210). Jejich podíl dosáhl 25 % a v rámci sledovaného desetiletí byl nejvyšší; v ostatních letech se pohyboval mezi 20 a 24 % (tab. 3.4, obr. 3.3). Druhou nejčetnější skupinu, stejně jako v předchozích třech letech, tvořily rozvody do 5 let trvání manželství (18 %, abs. 3 772). Na třetím místě v roce 2025 (v letech 2016–2021 na druhém) byla manželství rozvádějící se po 10–14 letech trvání (abs. 3 594), jejichž podíl představoval 17 % (v posledním desetiletí tvořily 17–19 % ročního úhrnu). V porovnání s rokem 2024 se v roce 2025 snížil počet rozvodů manželství trvajících méně než 5 let a 25–29 let (o 3 %, resp. 4 %), v ostatních délkách trvání manželství došlo k nárůstu (s 8% maximem v případě rozvodů manželství po 30 a více letech).

Tab. 3.4 Rozvody podle délky trvání manželství v letech 2016 a 2020–2025

Délka trvání manželství (roky)	2016	2020	2021	2022	2023	2024	2025
Celkem	24 996	21 734	21 107	19 846	19 453	20 796	21 231
0–4	4 188	3 870	3 873	3 753	3 733	3 887	3 772
5–9	5 720	4 396	4 424	4 284	4 416	4 959	5 210
10–14	4 355	4 146	3 927	3 530	3 273	3 440	3 594
15–19	3 399	3 057	3 052	2 853	2 727	2 955	2 965
20–24	2 973	2 368	2 226	2 106	1 988	2 125	2 168
25–29	2 349	1 869	1 641	1 444	1 371	1 478	1 417
30+	2 012	2 028	1 964	1 876	1 945	1 952	2 105

Obr. 3.3 Rozvody podle délky trvání manželství v letech 2016–2025

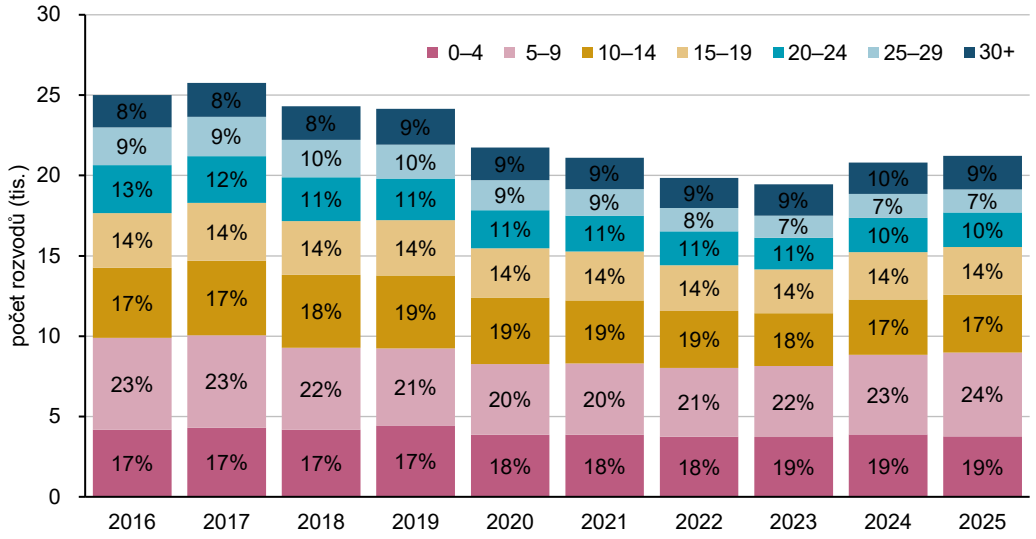

Úroveň rozvodovosti

Při setrvání intenzit rozvodovosti v jednotlivých délkách trvání manželství na úrovni roku 2025 by rozvodem skončilo 41,0 % manželství. Úroveň rozvodovosti vzrostla druhým rokem v řadě, meziročně o 1,0 p. b., oproti roku 2016 byla však o 4,2 p. b. nižší (tab. 3.5).

V posledním desetiletí měla úroveň rozvodovosti celkově klesající trend, ačkoli meziročně vzrostla v letech 2017, 2024 a 2025. V období 2016–2019 se pohybovala okolo 45 %, pouze roku 2017 byla 47%. V roce 2020, kdy protiepidemická opatření ovlivňovala i činnost soudů, klesla pod hranici 41 %, a dále se snižovala i v následujících třech letech. Nejnižší hodnoty dosáhla v roce 2023 (37,1 %), což představovalo minimum

od počátku tohoto století. Následný růst v letech 2024 a 2025 zvýšil úroveň rozvodovosti na 41,0 %, nejvyšší hodnotu od roku 2020 (tab. 3.5). Průměrná délka trvání manželství do jeho zániku rozvodem vykazovala v posledních třech desetiletích s drobnými výkyvy rostoucí trend. Dosavadního maxima dosáhla v roce 2020, kdy činila 13,7 let. Poté mírně poklesla a v následujících třech letech se pohybovala na úrovni 13,5 let. V roce 2025 však opět meziročně vzrostla, a to o 0,2 roku na 13,7 let, čímž se vrátila na úroveň roku 2020. Ve srovnání s rokem 2016 byla delší o 0,6 roku.

Tab. 3.5 Rozvodovost[1)] podle délky trvání manželství v letech 2016 a 2020–2025

Délka trvání manželství (roky)	2016	2020	2021	2022	2023	2024	2025
0	0,40	0,31	0,23	0,29	0,28	0,31	0,26
1	1,67	1,40	1,37	1,39	1,39	1,60	1,43
2	2,34	1,81	1,85	1,64	1,76	1,86	1,92
3	2,42	1,98	**2,03**	1,88	1,96	**2,06**	2,03
4	2,43	1,94	1,90	**2,08**	**1,99**	2,04	**2,11**
5	2,41	**2,04**	1,97	1,87	1,95	2,01	2,02
6	**2,50**	1,99	1,96	1,86	1,84	1,99	2,11
7	2,18	1,97	1,93	1,84	1,84	2,00	2,03
8	2,24	1,85	1,88	1,80	1,69	1,85	2,01
9	2,02	1,83	1,85	1,66	1,62	1,81	1,86
0–4	1,82	1,49	1,51	1,47	1,47	1,59	1,58
5–9	2,26	1,94	1,92	1,81	1,79	1,94	2,01
10–14	1,69	1,60	1,55	1,45	1,41	1,51	1,58
15–19	1,24	1,18	1,18	1,10	1,03	1,12	1,14
20–24	0,94	0,86	0,81	0,78	0,75	0,81	0,84
25–29	0,57	0,54	0,52	0,48	0,48	0,53	0,51
30+	0,24	0,25	0,24	0,23	0,24	0,25	0,28
Úhrnná rozvodovost (%)	45,2	40,6	39,7	37,7	37,1	40,0	41,0
Průměrná délka trvání manželství	13,1	13,7	13,6	13,5	13,5	13,5	13,7

[1)] Počet rozvodů dané délky trvání manželství na sto sňatků uzavřených před daným počtem let. U intervalu 30+ let počet rozvodů vztahován k 10 příslušným sňatkovým kohortám. U pětiletých intervalů délky trvání manželství hodnota vyjadřuje průměrnou míru rozvodovosti na jeden rok v daném intervalu délky.

Pozn.: Barevně označeny nejvyšší míry rozvodovosti v daném roce.

Obr. 3.4 Rozvodovost podle délky trvání manželství v letech 2016–2025

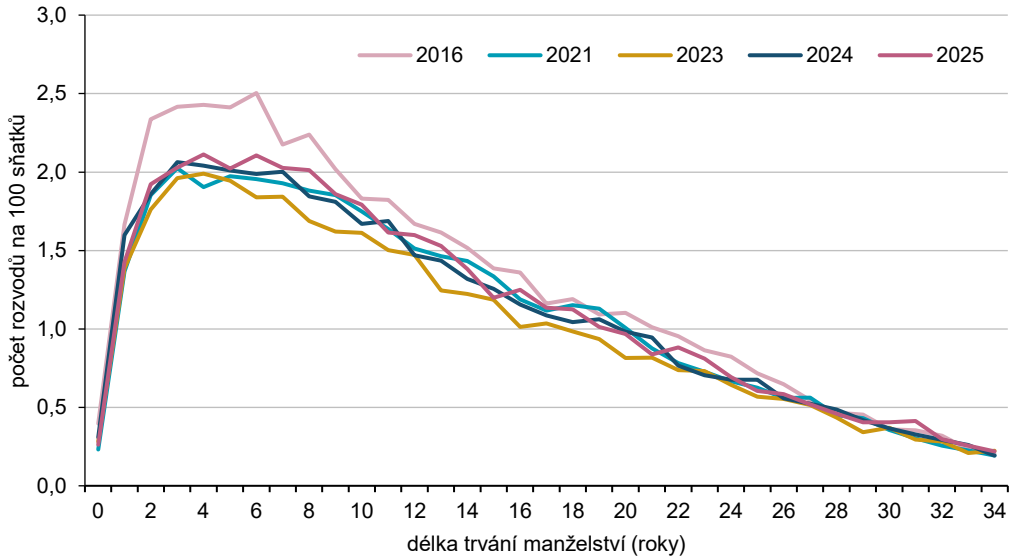

Míra rozvodovosti je dlouhodobě nejvyšší v délce 3 až 6 let po sňatku a s rostoucí délkou trvání manželství klesá (obr. 3.4). V letech 2016–2020 se její maximum snížilo z 2,5 na 2,0 rozvodů na sto sňatků (uzavřených před daným počtem let) a v následujících pěti letech se drželo okolo 2% hladiny. V roce 2025 byla nejvyšší

míra rozvodovosti 2,1 rozvodu na 100 sňatků, a to shodně v délce 4 a 6 dokončených let od uzavření manželství.

Z pohledu pětiletých intervalů délky trvání manželství (0–4 roky až 25–29 let) měla intenzita rozvodovosti[15] do roku 2023 klesající trend (u otevřeného intervalu 30+ let pak kolísala v pásmu 0,23–0,28), v posledních dvou letech naopak ve většině intervalů meziročně vzrostla. V roce 2025 se oproti roku 2024 mírně snížila pouze u manželství trvajících 0–4 roky (z 1,59 na 1,58; relativně o 0,3 %) a 25–29 let (z 0,53 na 0,51; o 3 %). Ve všech ostatních intervalech vzrostla, nejvíce u manželství trvajících 30 a více let (o 11 %), v ostatních o 2–5 %. Celkově je v desetiletém horizontu aktuální úroveň rozvodovosti nižší; mezi rokem 2016 a 2025 poklesla ve všech skupinách (kromě posledního otevřeného intervalu), nejvýrazněji u délky 0–4 let (z 1,82 na 1,58; relativně o 13 %) a 5–9 let (z 2,26 na 2,01; relativně o 11 %).

Rozvody cizinců

V roce 2025 bylo v ČR rozvedeno 2 212 manželství, v nichž měl alespoň jeden z manželů jiné než české státní občanství (tab. 3.6). Bylo to o 21 rozvodů (o 1 %) více než o rok dříve, a v rámci posledního desetiletí to bylo absolutně nejvíce, naopak nejméně jich bylo v roce 2020 (1 765). Zastoupení těchto rozvodů na ročním úhrnu se mezi lety 2016 a 2025 zvýšilo, i když nepravidelně, a to z 7,6 % na 10,4 %, když nejvyšší 10,5% byl jejich podíl v roce 2024.

Vyšší počet cizinců bývá pravidelně evidován na straně mužů. V roce 2025 bylo u českého rozvodového soudu rozvedeno 1 560 mužů-cizinců (představovali 7,3 % ze všech rozvedených mužů) a 1 359 žen-cizinek (6,4 % ze všech rozvedených žen). Celkem to bylo 2 919 cizích státních občanů, což bylo nejvíce v rámci let poslední dekády. Více jak dvoutisícový byl však počet cizích státních občanů mezi rozvedenými manželi ve všech letech posledního desetiletí, minimum 2 134 patří roku 2020. Meziročně vzrostl počet rozvodů dvou cizinců o 9 % a rozvodů mužů-cizinců s Češkou o 4 %, zatímco počet rozvodů žen-cizinek s Čechem se o 9 % snížil.

V roce 2025 připadalo z rozvodů, kde alespoň jeden z manželů měl jiné než české státní občanství, 39 % na manželství mezi Češkou a mužem-cizincem (853 rozvodů), 29 % na manželství mezi Čechem a ženou-cizinkou (652 rozvodů) a zbývajících 32 % představovaly rozvody dvou cizích státních občanů (707 rozvodů). Zastoupení rozvodů dvou cizinců se v čase zvyšovalo, nejvýrazněji v roce 2022, kdy meziročně vzrostlo o 4,0 p. b. na 26 %, v roce 2025 se dále zvýšilo o 2,3 p. b. na zmíněných 32 %. O deset let dříve přitom tvořily pouze 19 % všech rozvodů s cizinci.

Žena s českým státním občanstvím se v roce 2025 nejčastěji rozváděla s mužem-občanem Slovenska (abs. 284), dále s občanem Ukrajiny (abs. 60) a Tuniska (abs. 46). První dvě pozice byly v posledních deseti letech neměnné, třetí příčka patřila Tunisu také v šesti dalších letech, zatímco v ostatních šlo o občana Německa. Muž s českým státním občanstvím stanul v roce 2025 před rozvodovým soudem nejčastěji s ženou-občankou Slovenska (abs. 248), dále Ukrajiny (abs. 165) a Ruska (abs. 51), přičemž dané pořadí od roku 2016 nedoznalo žádných změn. V Česku rozvedené manželství, kdy ani jeden z partnerů neměl české státní občanství, v roce 2025 nejčastěji představovalo manželství dvou Ukrajinců (222; meziročně o 50 více), dále dvou Vietnamců (abs. 109) a Slováků (abs. 92). V letech 2016–2020 a 2022 byly oproti tomu pravidelně nejčetnějším párem u rozvodů dvou cizinců dvě osoby vietnamského státního občanství a v roce 2021 se jednalo o dva občany Slovenska (rozdíly v počtech rozvodů nejsilnějších skupin však v některých letech nebyly výrazné).

[15] *Úroveň rozvodovosti v pětiletých intervalech charakterizuje průměr z měr rozvodovosti v příslušných pěti délkách trvání manželství.*

Tab. 3.6 Rozvody podle státního občanství manželů v letech 2016 a 2020–2025

	2016	2020	2021	2022	2023	2024	2025
Rozvody alespoň s 1 cizincem	1 906	1 765	1 854	1 916	1 893	2 191	2 212
- podíl na všech rozvodech (%)	7,6	8,1	8,8	9,7	9,7	10,5	10,4
Počet cizinců u rozvodů	2 277	2 134	2 266	2 416	2 407	2 840	2 919
Rozvody - žena ČR + cizinec	904	837	839	786	818	824	853
z toho státní občanství: Slovensko	245	258	267	235	207	255	284
Ukrajina	65	70	54	55	63	54	60
Tunisko	41	44	28	36	52	34	46
Rozvody - muž ČR + cizinka	631	559	603	630	561	718	652
z toho státní občanství: Slovensko	252	238	232	239	222	258	248
Ukrajina	136	119	134	155	142	207	165
Rusko	61	44	56	64	39	62	51
Rozvody - oba cizinci	371	369	412	500	514	649	707
z toho: dva občané Ukrajiny	35	63	83	101	122	172	222
dva občané Vietnamu	119	77	81	109	102	144	109
dva občané Slovenska	70	68	91	94	81	96	92
	Průměrná délka trvání manželství při rozvodu[1)]						
Rozvody dvou občanů ČR	15,2	15,3	15,1	15,0	15,0	14,9	15,0
Rozvody Češky s cizincem	10,3	11,2	11,1	11,5	10,6	10,9	10,8
Rozvody Čecha s cizinkou	10,1	10,9	10,9	10,4	10,3	10,6	10,3
Rozvody dvou cizinců	11,2	11,7	11,9	12,2	10,7	10,6	11,4

[1)] Výpočet z absolutních počtů rozvodů podle délky trvání manželství.

Pozn.: Výběr a řazení občanství podle četnosti v roce 2025.

Rozvedená manželství s cizinci mají v průměru[16] kratší dobu trvání než v případě manželů-dvou občanů ČR. Nejkratší byla v roce 2025 při rozvodu průměrná délka manželství mezi Čechem a cizinkou (10,3 roku), následovala manželství mezi Češkou a cizincem (10,8 roku) a o něco delší byla u rozvodů dvou cizích státních občanů (11,4 roku). Naproti tomu manželství dvou občanů ČR byla rozvedena v průměru cca o 4 roky později (po 15,0 letech).

[16] *Výpočet průměrné délky trvání manželství při rozvodu z absolutních počtů rozvodů podle délky trvání manželství. Takto vypočtená průměrná délka byla ve sledovaném období cca o 1,3 roku vyšší než údaj uvedený v tab. 3.5 vycházející z rozložení měr rozvodovosti podle délky trvání manželství.*

4 Porodnost

Rok 2025 byl ve znamení pokračujícího poklesu počtu živě narozených dětí, kterých se narodilo 77,6 tisíce, historicky nejméně. Snížil se i průměrný počet dětí narozených jedné ženě, a to na 1,28 dětí, což odpovídá úrovni z roku 2005. K nejvyššímu poklesu, jak v počtu narozených, tak u úhrnné plodnosti, došlo u druhorozených dětí. Podíl dětí narozených mimo manželství pokračoval v klesajícím trendu a v roce 2025 se dále mírně snížil na 46,8 %. Průměrný věk matky při narození dítěte mírně vzrostl na 30,6 let.

V roce 2025 pokračoval čtvrtým rokem v řadě pokles počtu narozených dětí. Živě se jich narodilo 77 636, nejméně v historii celoplošného statistického zjišťování, které u nás probíhá již od roku 1785. Meziročně se počet živě narozených dětí snížil o 6,7 tisíce (8 %). V letech 2022 a 2023 byl pokles o něco výraznější, a to o 9, resp. 10 %, v roce 2024 se pak počet živě narozených snížil o dalších o 8 %. V průběhu poslední dekády se počet narozených snižoval také v letech 2018–2020 (obr. 4.1), ovšem značně mírněji (o 2 %). Ve srovnání s rokem 2016 se narodilo v roce 2025 o 35,2 tisíce (31 %) dětí méně.

Obr. 4.1 Počet živě narozených dětí a úhrnná plodnost, 2016–2025

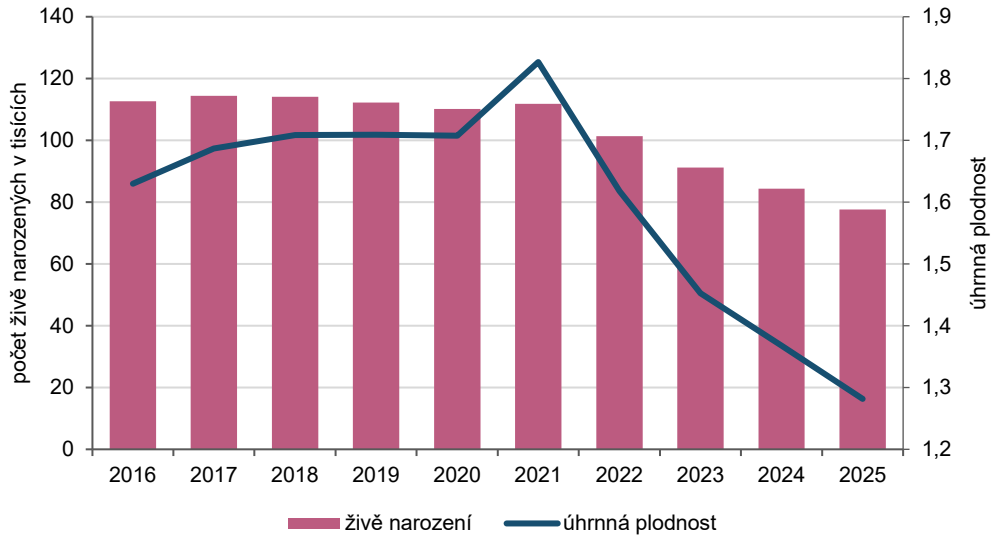

Klesající počty živě narozených dětí jsou důsledkem jednak úbytku počtu potenciálních rodiček, tj. žen v tzv. reprodukčním věku (15–49 let), jednak nižší intenzity plodnosti. Pokles počtu žen v tomto věku souvisí se vstupem populačně slabých ročníků z 90. let minulého století a z přelomu tisíciletí do reprodukčního období, a naopak jeho opuštění populačně silnými ročníky žen z poloviny 70. let[17]. Počet žen ve věkovém intervalu 26 až 33 let, kdy je plodnost úplně nejvyšší, se mezi roky 2016 a 2025 snížil o 90 tisíc (obr. 4.2).

Nicméně, v posledních letech se na úbytku počtu narozených podílí zejména snižující se úroveň plodnosti. Hypoteticky, pokud by všechny ženy, které byly v roce 2025 v reprodukčním věku 15–49 let, měly stejnou úroveň plodnosti, jakou měly ženy v roce 2016, narodilo by se v roce 2025 téměř 98 tisíc dětí, tedy o více než 20 tisíc více než ve skutečnosti (obr. 4.3). Pokud bychom aplikovali tyto věkově-specifické míry plodnosti (z roku 2016) také na ostatní roky uplynulého desetiletí, zjistili bychom, že hypotetický počet živě narozených dětí by ten skutečný převyšoval ještě v letech 2023 a 2024, a to o 11, respektive 15 tisíc dětí. Celkově tedy za poslední tři roky Česko poklesem měr plodnosti „přišlo“ o 46 tisíc (ne)narozených dětí. Je tedy zřejmé, že

[17] *Žen narozených v letech 1996–2001, které byly v roce 2025 ve věku 24–29 let, tedy na počátku období s nejvyšší mírou plodnosti, bylo 50–53 tisíc, zatímco žen, jejichž reprodukční období se blíží ke konci (ve věku 47–49 let, tedy silné ročníky narozené ve druhé polovině 70. let), byl téměř dvojnásobek (90–94 tisíc). Dva nejsilnější ročníky narozených v 70. letech (1974 a 1975) již hranici reprodukčního věku (49 let) dokonce překročily.*

za hlavní demografický faktor poklesu počtu narozených v posledních letech lze označit snížení úrovně plodnosti.

Obr. 4.2 Srovnání počtu rodiček podle věku, 2016 a 2025

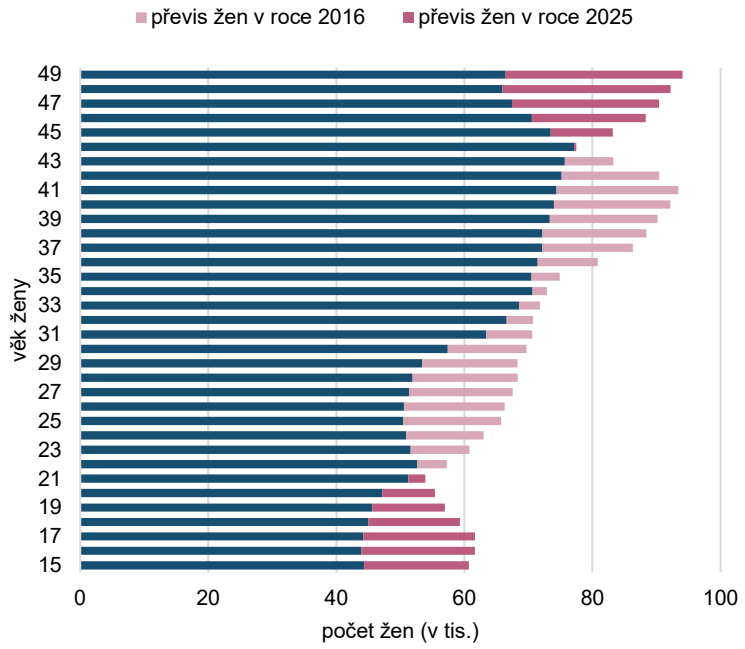

Obr. 4.3 Hypotetické počty živě narozených děti za předpokladu věkově-specifických měr plodnosti (f_x) z roku 2016, 2016–2025

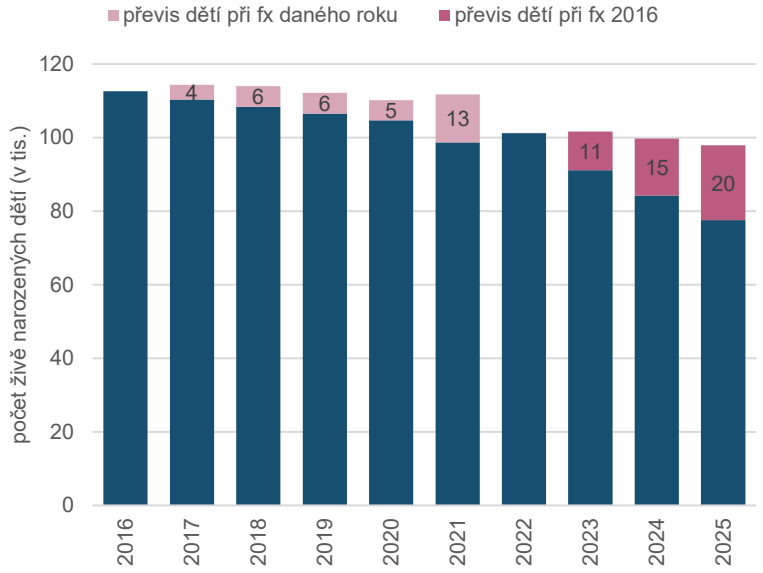

Mezi živě narozenými dětmi převažují chlapci, kterých se v roce 2025 narodilo 39 931 (tj. 51,4 %), zatímco dívek 37 705 (tzn. 48,5 %). To odpovídalo poměru 106 chlapců na 100 dívek. Tento ukazatel (sekundární index maskulinity) je v čase poměrně stabilní, mezi roky 2016 a 2025 se pohyboval v rozmezí 104 až 106 chlapců na 100 dívek a průměrná hodnota za celé období posledních deseti let činila 105.

Mrtvě se v roce 2025 narodilo 269 dětí, o 22 méně než v roce 2024 (tab. 4.1). Mrtvorozenost, tj. podíl mrtvě narozených ze všech narozených dětí, se sice meziročně mírně zvýšila na 3,5 ‰, zůstala však v intervalu běžném pro poslední dekádu (3,3 až 3,9 ‰).

Počet porodů mezi roky 2024 a 2025 poklesl z 83 565 na 76 954, tedy o 6,6 tisíc (tj. o 8 %). Ve srovnání s rokem 2016 to bylo o 34,4 tisíc (o 31 %) porodů méně. Jednočetných porodů, tedy těch, při nichž se narodilo jedno dítě, bylo 76 007. Zbylých 947 porodů bylo vícečetných – v 943 případech se narodila dvojčata, ve 4 případech trojčata. Podíl vícečetných porodů byl stejně jako v předchozích dvou letech na úrovni 1,2 %. Tento podíl se od roku 2016, kdy byl na úrovni 1,5 %, postupně snižoval.

Tab. 4.1 Narození a porody v letech 2016 a 2020–2025

	2016	2020	2021	2022	2023	2024	2025
Narození celkem	113 083	110 631	112 197	101 676	91 455	84 602	77 905
Živě narození	112 663	110 200	111 793	101 299	91 149	84 311	77 636
v tom: chlapci	57 837	56 276	57 179	51 987	46 910	43 391	39 931
dívky	54 826	53 924	54 614	49 312	44 239	40 920	37 705
Mrtvě narození	420	431	404	377	306	291	269
Mrtvorozenost (‰)	3,7	3,9	3,6	3,7	3,3	3,4	3,5
Porody celkem	111 396	109 161	110 793	100 403	90 362	83 565	76 954
v tom: jednočetné	109 719	107 696	109 395	99 138	89 272	82 535	76 007
dvojčat	1 667	1 460	1 392	1 257	1 087	1 023	943
trojčat	10	5	6	8	3	7	4
Podíl vícečetných porodů (%)	1,5	1,3	1,3	1,3	1,2	1,2	1,2

Narození podle porodní hmotnosti a délky trvání těhotenství

Průměrná porodní hmotnost živě narozených dětí, u nichž byla porodní váha zjištěna, v roce 2025 dosáhla 3 325 g (o 7 gramů více než v roce 2024). Meziroční nárůst průměrné porodní hmotnosti byl zaznamenán jak u chlapců – o 4 gramy na 3 389 g, tak u dívek – o 10 gramů na 3 257 g v roce 2025. Srovnání průměrné hmotnosti živě narozených dětí na počátku a na konci uplynulého desetiletí ukazuje na její nárůst o 44 g, a to shodně u chlapců i u dívek. Rozdíl průměrných porodních hmotností chlapců a dívek se v uplynulé dekádě pohyboval v rozmezí 125 g (v roce 2022) a 138 g (v roce 2024).

Obr. 4.4 Průměrná hmotnost chlapců a dívek a podíl[1)] živě narozených dětí podle hmotnostních kategorií v letech 2016–2025

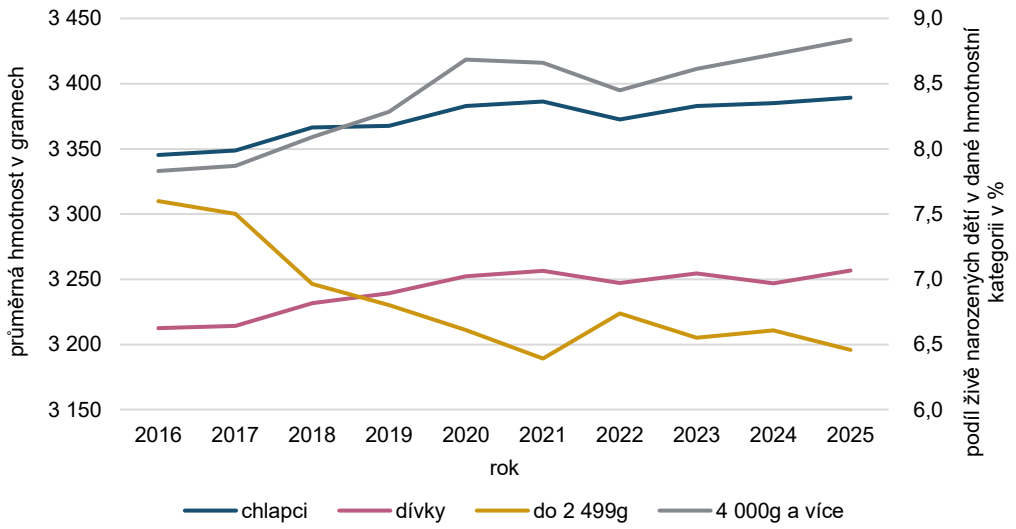

[1)] pouze z živě narozených dětí se zjištěnou porodní hmotností

Struktura živě narozených dětí podle hmotnosti zjištěné při narození se v průběhu uplynulého desetiletí měnila jen pozvolna, a to v souladu s rostoucí průměrnou hmotností živě narozených dětí. Nejčastěji se rodily děti s hmotností 3 000–3 499 gramů (38,2 % ze všech živě narozených dětí se zjištěnou porodní hmotností v roce 2025), následovaly děti o váze 3 500–3 999 gramů (30,2 % v roce 2025) a 2 500–2 999 gramů (16,3 % v roce 2025). Novorozenců vážících 4 000 gramů a více bylo 8,8 % v roce 2025, zatímco těch s nízkou porodní hmotností pod 2 500 gramů 6,5 %. Oproti počátku desetiletí se snížily podíly

dětí s vahou do 3 499 gramů – nejlehčích dětí do 2 499 gramů ubylo o 1,1 p. b., podíl dětí s porodní hmotností v rozmezí 2 500–2 999 gramů byl v roce 2025 o 1,2 p. b. nižší a zastoupení dětí s porodní vahou mezi 3 000 a 3 499 gramů pokleslo o 1,0 p. b. Nárůst naopak zaznamenaly podíly dětí narozených s hmotností mezi 3 500 a 3 999 gramy a nad 4 000 gramů, a to o 2,3 p. b., respektive 1,0 p. b. Podíl 4kilových a těžších dětí byl po celé desetiletí vyšší než dětí s porodní hmotností do 2,5 kg (obr. 4.4).

Porodní hmotnost dítěte úzce souvisí s délkou trvání těhotenství. S prodlužující se délkou těhotenství narůstá i průměrná porodní hmotnost (tab. 4.2). Průměrná porodní hmotnost dětí narozených do 36. dokončeného týdne dosahovala v průměru za posledních deset let 2 262 g, 2 900 g u dětí narozených ve 37. dokončeném týdnu a více než 3 500 g ve 41. dokončeném týdnu a později. Ke zvýšení průměrné porodní hmotnosti došlo ve všech týdnech těhotenství (s výjimkou 37. týdne, kdy byla průměrná porodní váha v roce 2025 o 1,3 gramy nižší než v roce 2016).

Struktura živě narozených dětí podle délky trvání těhotenství se v průběhu posledních deseti let měnila jen pozvolna. Nejčastěji se děti rodily ve 40. dokončeném týdnu těhotenství (tj. přesná délka těhotenství 40 týdnů + 0 dní až 40 týdnů + 6 dní). Od roku 2020, kdy se v tomto týdnu narodilo maximum dětí v rámci dané dekády (30,1 %), se podíl dětí narozených ve 40. týdnu mírně snižoval až na 28,5 % v roce 2025 (tab. 4.2). Naopak zastoupení dětí narozených ve 39. týdnu těhotenství mělo zvyšující se trend a v roce 2025 dosáhlo 27,4 %, tj. o 2,6 p. b. více než v roce 2016. Děti narozené ve 42. týdnu těhotenství nebo později představovaly 2,9 % v roce 2016 a 1,4 % v roce 2025.

Tab. 4.2 Podíly[1)] živě narozených dětí podle délky trvání těhotenství a průměrná porodní hmotnost živě narozených dětí podle délky trvání těhotenství v letech 2016, 2020 a 2025

Dokončený týden	Délka trvání (dokončené týdny a dny)	Podíl živě narozených dětí podle délky těhotenství (%)			Průměrná hmotnost (g)		
		2016	2020	2025	2016	2020	2025
-36	do 36+6	7,5	6,7	6,8	2 231	2 272	2 283
37	37+0 až 37+6	5,7	5,4	6,5	2 905	2 896	2 903
38	38+0 až 38+6	13,7	13,3	15,1	3 148	3 169	3 190
39	39+0 až 39+6	24,8	25,6	27,4	3 326	3 352	3 382
40	40+0 až 40+6	29,5	30,1	28,5	3 464	3 494	3 524
41	41+0 až 41+6	15,9	16,3	14,3	3 569	3 605	3 626
42+	42+0 a déle	2,9	2,6	1,4	3 603	3 619	3 664

[1)] pouze z živě narozených dětí se zjištěnou délkou trvání těhotenství a zjištěnou porodní hmotností

Předčasný porod je definován jako narození dítěte před 37. dokončeným týdnem těhotenství (tzn. do 36 týdnů a 6 dnů)[18]. Podíl předčasně narozených dětí v období 2016–2021 poklesl ze 7,5 % na 6,6 %. V následujících čtyřech letech se pohyboval v rozmezí 6,7–6,9 %. Riziko předčasného porodu se mimo jiné liší v závislosti na věku rodičky – vyšší riziko mají velmi mladé ženy (mladší 20 let) nebo naopak ty starší (40 let a více), přičemž věk hraje roli zejména u prvorodiček. Byly to právě nejmladší ženy (do 20 let věku), u nichž byl podíl předčasných porodů ve všech letech uplynulé dekády nejvyšší – pohyboval se mezi 10 a 11 %. Nejstarším rodičkám (40letým a starším) se předčasně rodilo okolo 8–10 % dětí. U ostatních věkových skupin se podíl předčasně narozených dětí pohyboval v rozmezí 6–8 %.

[18] *Dle definice Světové zdravotnické organizace viz: https://www.who.int/news-room/fact-sheets/detail/preterm-birth.*

Tab. 4.3 Podíly[1)] předčasně[2)] narozených dětí podle věku rodičky v letech 2016–2025 (v %)

	2016	2017	2018	2019	2020	2021	2022	2023	2024	2025
Celkem	7,5	7,3	6,9	6,9	6,7	6,6	6,9	6,7	6,8	6,8
-19	10,6	9,7	10,4	10,4	10,0	9,7	10,9	9,7	10,0	11,3
20–24	8,0	8,3	7,5	7,4	7,3	7,0	7,0	6,8	7,1	7,6
25–29	7,4	6,9	6,6	6,6	5,9	6,1	6,7	6,0	6,2	6,0
30–34	6,9	6,8	6,6	6,2	6,2	5,9	6,4	6,3	6,4	6,2
35–39	7,8	7,9	7,1	7,6	6,9	7,0	7,4	7,6	7,3	7,6
40+	10,0	8,0	8,5	8,6	8,2	8,4	8,2	8,2	9,0	9,8

[1)] pouze z živě narozených dětí se zjištěnou délkou trvání těhotenství

[2)] za předčasně narozené je považováno dítě narozené před dokončeným 37. týdnem těhotenství

Narození podle rodinného stavu ženy a pořadí narozeného dítěte

Na počátku dekády, v roce 2016, se vdaným ženám narodilo 51,4 % živě narozených dětí (tab. 4.4). Vůbec nejmenší byl podíl dětí narozených do manželství v roce 2017, a to 51,0 %. Následovalo období stagnace na hodnotách 51,5–51,8 %, které trvalo pět let. Od roku 2023 podíl dětí narozených v manželství každoročně mírně rostl, a to až na 53,2 % v roce 2025. Pokles počtu narozených dětí v posledních čtyřech letech byl mírně hlubší u mimomanželsky narozených dětí než u těch narozených do manželství.

Tab. 4.4 Živě narození podle rodinného stavu matky v letech 2016 a 2020–2025

Rodinný stav matky	2016	2020	2021	2022	2023	2024	2025
	Absolutně						
Svobodná	48 807	48 799	49 950	45 091	39 473	36 413	33 448
Vdaná	57 930	56 792	57 590	52 427	48 224	44 712	41 281
Rozvedená	5 730	4 482	4 140	3 678	3 353	3 084	2 807
Ovdovělá	196	127	113	103	99	102	100
	Relativně (v %)						
Svobodná	43,3	44,3	44,7	44,5	43,3	43,2	43,1
Vdaná	51,4	51,5	51,5	51,8	52,9	53,0	53,2
Rozvedená	5,1	4,1	3,7	3,6	3,7	3,7	3,6
Ovdovělá	0,2	0,1	0,1	0,1	0,1	0,1	0,1

Absolutně se v roce 2025 narodilo vdaným ženám 41 281 dětí, ženám svobodným[19] 33 448 dětí (43,1 %), rozvedenou matku mělo 2 807 dětí (3,7 %) a ovdovělou 100 dětí (0,1 %). Oproti roku 2016 došlo k největšímu poklesu u dětí narozených rozvedeným (o 51 %) a ovdovělým (o 49 %) matkám. To souviselo se snížením počtu rozvedených a ovdovělých žen v reprodukčním věku[20]. V roce 2016 se rozvedeným ženám narodilo 5,1 % živě narozených dětí a jejich podíl klesal, v letech 2022–2025 byl na úrovni 3,6–3,7 %. Počet dětí narozených svobodným matkám se snížil o 31 %. Tento propad byl brzděn nárůstem počtu a podílu svobodných žen v populaci žen v reprodukčním věku[21]. K nejmenšímu snížení došlo během poslední dekády u dětí narozených vdaným matkám, a to z 57 930 dětí v roce 2016 na 41 281 dětí v roce 2025, tj. o 29 %.

Struktura živě narozených dětí podle pořadí narození se v posledních deseti letech měnila jen pozvolna (tab. 4.5). Podíly živě narozených dětí v prvním a druhém pořadí se od roku 2018 pomalu přibližovaly – zatímco prvorozených mírně ubývalo (z 49 % v roce 2016 na 47 % v roce 2025), druhorozených lehce přibývalo (z 37 % v roce 2016 na 38 % v roce 2025). Děti narozené ve třetím a vyšším pořadí stabilně po celé desetiletí tvořily 15 % všech živě narozených dětí. Meziročně došlo v roce 2025 k poklesu absolutního

[19] *Jedná se o rodinný stav de iure, tzn. může se jednat jak o matku samoživitelku, tak o matku žijící s partnerem v nesezdaném soužití.*

[20] *V roce 2016 bylo v reprodukčním věku 277,6 tisíc (11,6 %) rozvedených žen a 16,9 tisíc (0,7 %) ovdovělých žen, zatímco v roce 2025 to bylo 190,1 tisíc (8,2 %), respektive 11,8 tisíc (0,5 %).*

[21] *Svobodných žen v reprodukčním věku přibylo z 1 120 tisíc (46,9 %) v roce 2016, na 1 258 tisíc (54,1 %) v roce 2025.*

počtu živě narozených dětí všech pořadí – nejvíce se pokles projevil u druhorozených (o 10 %), dále u narozených ve třetím a vyšším pořadí (o 8 %) a o 6 % u prvorozených. Oproti roku 2021, po němž následovaly čtyři roky výrazných snížení počtu živě narozených dětí, se v roce 2025 živě narodilo téměř o třetinu (o 31 %) méně dětí – o 32 % méně dětí druhorozených, o 30 % méně prvorozených a o 29 % méně dětí narozených ve třetím a vyšším pořadí.

Obr. 4.5 Podíly živě narozených podle pořadí a rodinného stavu matky v letech 2016–2025

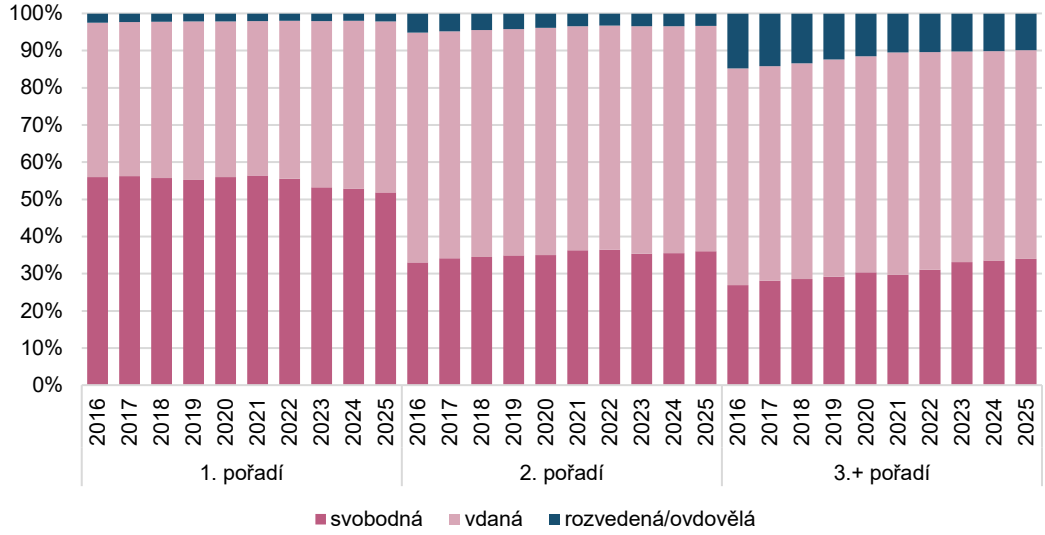

Rozložení dětí podle pořadí se liší podle toho, zda se narodily v manželství či mimo něj. Z celkového počtu živě narozených v manželství jich v roce 2025 bylo 40 % prvního pořadí, 44 % druhého pořadí a 16 % třetího a vyššího pořadí. Zatímco u dětí narozených v manželství převažují děti druhého pořadí, u dětí narozených mimo manželství připadá nejvyšší podíl na děti prvního pořadí – 54 % v roce 2025. Dětí druhého pořadí se mimo manželství narodilo výrazně méně, a to 32 %, a třetího a vyššího pořadí 14 %. Toto rozdělení se v posledních letech mírně proměnilo. U narozených mimo manželství se snížení počtu narozených mezi lety 2021 a 2025 dotklo nejvíce prvorozených, jejichž počet poklesl o 36 %. O 32 % se snížil počet druhorozených a o 22 % počet narozených ve třetím a vyšším pořadí. Naproti tomu u dětí narozených v manželství byl nejvyšší úbytek zaznamenán u dětí třetího a vyššího pořadí, a to o třetinu. Počet druhorozených narozených v manželství pokles o 31 % a prvorozených o 23 %.

Tab. 4.5 Živě narození v/mimo manželství podle pořadí v letech 2016 a 2020–2025

	2016	2020	2021	2022	2023	2024	2025
	Děti 1. pořadí						
Celkem	54 918	52 414	51 900	46 905	42 165	38 522	36 204
v tom: v manželství	22 811	21 964	21 531	19 910	18 864	17 371	16 668
mimo manželství	32 107	30 450	30 369	26 995	23 301	21 151	19 536
Podíl dětí narozených mimo manželství (%)	58,5	58,1	58,5	57,6	55,3	54,9	54,0
	Děti 2. pořadí						
Celkem	41 302	41 432	43 623	39 130	35 658	33 177	29 852
v tom: v manželství	25 527	25 326	26 322	23 585	21 811	20 238	18 111
mimo manželství	15 775	16 106	17 301	15 545	13 847	12 939	11 741
Podíl dětí narozených mimo manželství (%)	38,2	38,9	39,7	39,7	38,8	39,0	39,3
	Děti 3. a vyššího pořadí						
Celkem	16 443	16 354	16 270	15 264	13 326	12 612	11 580
v tom: v manželství	9 592	9 502	9 737	8 932	7 549	7 103	6 502
mimo manželství	6 851	6 852	6 533	6 332	5 777	5 509	5 078
Podíl dětí narozených mimo manželství (%)	41,7	41,9	40,2	41,5	43,4	43,7	43,9

Uvedené rozdíly se odráží také v hodnotách podílu dětí narozených mimo manželství podle pořadí. Tradičně nejvyšší je u prvorozených dětí, u nichž od roku 2010 převyšuje jednu polovinu. V roce 2017 se zastavil rostoucí trend nastartovaný v předchozích letech, a to na hodnotě 58,6 %. Následující tři roky se mimo manželství rodilo 57–58 % prvorozených dětí a v roce 2021 se jich takto narodilo 58,5 %. Od té doby podíl mimomanželsky narozených dětí mezi prvorozenými klesal až do roku 2025, kdy činil 54,0 %.
U druhorozených dětí se mimo manželství rodí zhruba dvě pětiny dětí (v poslední dekádě 38–40 % dětí). V posledních třech letech se tento podíl mírně zvyšuje, ale pořád se drží v uvedeném intervalu. Prvních pět let sledovaného desetiletí představovaly děti narozené mimo manželství mezi dětmi třetího a vyššího pořadí 42 %, v roce 2021 byl jejich podíl na úrovni 40,2 % a od té doby se zvyšoval až na 43,9 % v roce 2025 (tab. 4.5). Při srovnání let 2016 a 2025 podíl dětí narozených mimo manželství vzrostl u druhorozených (o 1,1 p. b., resp. o 3 %) a narozených ve třetím a vyšším pořadí (o 2,2 p. b., resp. o 5 %), zatímco u prvorozených došlo k poklesu tohoto podílu, a to o 4,5 p. b. (tj. o 8 %).

Obr. 4.6 Podíl živě narozených mimo manželství (v %) podle vzdělání a věku matky v letech 2016, 2021 a 2025

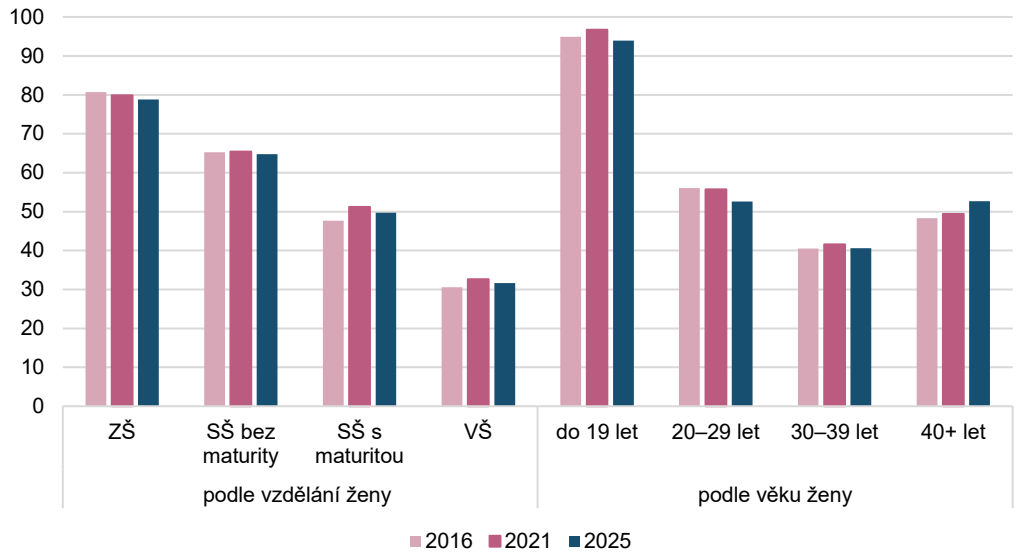

Jedním z nejvýznamnějších faktorů ovlivňujících podíl dětí narozených mimo manželství je vzdělání matky. Čím je úroveň dosaženého vzdělání ženy vyšší, tím nižší je zastoupení mimomanželsky narozených mezi živě narozenými dětmi (obr. 4.6). V roce 2025 se vysokoškolačkám narodilo 31,6 % dětí mimo manželství, středoškolačkám s maturitou 49,7 %, středoškolačkám bez maturity 64,8 % a ženám se základním vzděláním 78,8 %. Ve srovnání s rokem 2016 byl v roce 2025 podíl mimomanželsky narozených dětí nižší u žen se základním vzděláním (o 1,9 p. b.) a u středoškolaček bez maturity (o 0,5 p. b.), a to i přes nárůst v posledních dvou letech (celkově o 1,0 p. b., resp. 2,0 p. b.). Naopak vyšší (o 2,1 p. b., resp. 1,0 p. b.) bylo oproti roku 2016 zastoupení dětí narozených mimo manželství v roce 2025 u středoškolaček s maturitou a vysokoškolaček. Podíl mimomanželsky narozených dětí u žen s vysokoškolským vzděláním však v posledních třech letech klesal (z 33,1 % v roce 2022 na 31,6 % v roce 2025), zatímco u žen se středním vzděláním s maturitou se drží na úrovni 49,6–49,7 %.

Dalším významným faktorem diferenciace podílu dětí narozených mimo manželství je věk rodičky.
U nejmladších matek do 19 let je podíl dětí narozených mimo manželství zdaleka nejvyšší. Ve všech letech uplynulé dekády přesahoval hranici 90 %, nejvyšší byl v roce 2021, kdy dosáhl 96,7 %. Výrazně nadprůměrný byl i u matek ve věku 20–24 let. V letech 2016–2021 se pohyboval okolo tří čtvrtin a od roku 2022 byl mírně nižší (69–71 %). Poslední věkovou skupinou, kde tento podíl dosáhl více než poloviny, jsou od roku 2022 matky 40leté a starší. Věková skupina rodiček s dlouhodobě nejnižším podílem (kolem dvou pětin) mimomanželsky narozených dětí je skupina matek ve věku 30–34 let. Ze srovnání podílů dětí narozených mimo manželství z let 2016 a 2025 vyplývá, že u žen mladších 35 let došlo k jeho snížení (nejvíce u žen 20–24letých o 3,2 p. b.) U zbylých dvou věkových skupin bylo naopak zaznamenáno zvýšení

podílu, přičemž s rostoucím věkem se zvyšoval i nárůst podílu od 0,7 p. b. u žen ve věku 35–39 let do 4,3 p. b u 40letých a starších žen.

Obr. 4.7 Podíl živě narozených v manželství a mimo manželství s (ne)uvedeným otcem (v %) podle pořadí, vzdělání a věku matky v roce 2025

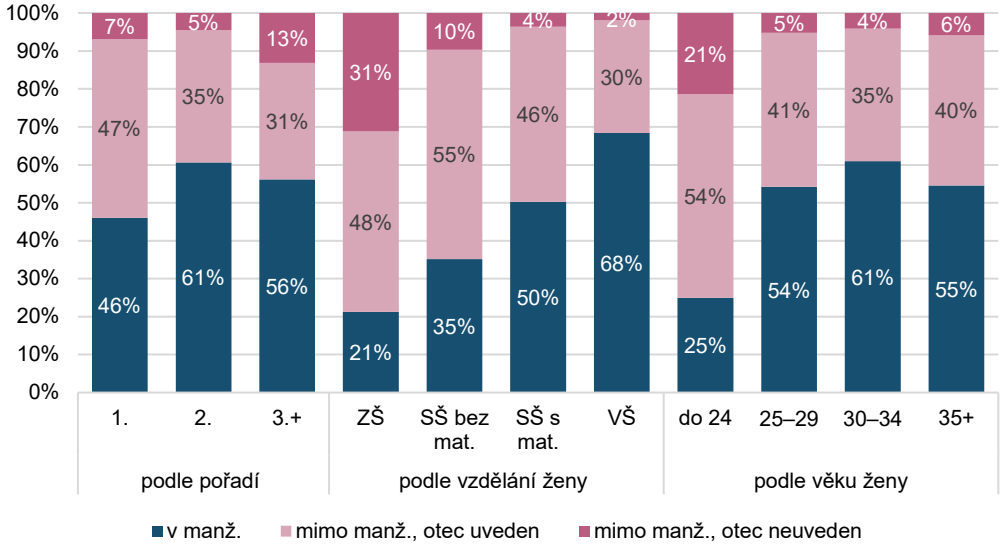

Údaje o otci jsou u dětí narozených v manželství na hlášení o narození vždy uvedené, zatímco u dětí narozených mimo manželství tomu tak není. V roce 2025 údaje o otci nebyly uvedeny u 5 376 dětí, což představovalo 6,9 % z celkového počtu živě narozených dětí, resp. 14,8 % z dětí narozených mimo manželství. V roce 2016 tyto podíly dosáhly 7,4 % z celkového počtu živě narozených dětí, respektive 15,3 % z narozených mimo manželství. Podíl (ne)uvedených údajů o otci dítěte je ovlivněn zejména nejvyšším dokončeným vzděláním ženy a věkem rodičky. V roce 2025 chyběla informace o otci dítěte u 39,6 % dětí narozených nevdaným matkám se základním nebo nižším vzděláním. Výše tohoto podílu klesá s rostoucí úrovní vzdělání matek a u vysokoškolsky vzdělaných žen činila pouze 5,9 %. Podle věku jsou nejvyšší podíly nevyplněných údajů o otci evidovány u nejmladších matek (do 19 let), v jejichž případě informace o otci dítěte nebyla v roce 2025 uvedena u 50,4 % živě narozených dětí mimo manželství. Naopak nejnižší byl tento podíl u rodiček ve věku 30 až 34 let, a to 10,5 %. Z hlediska pořadí narození se u dětí prvního a druhého pořadí uvádějí údaje o otci častěji než u dětí vyššího pořadí – nevyplněné informace o otci byly u 12,8 % prvorozených dětí, 11,5 % druhorozených dětí a 29,9 % dětí třetího a vyššího pořadí.

Úhrnná plodnost a míry plodnosti podle věku ženy

Úroveň úhrnné plodnosti rostla od roku 2012, a tak v roce 2016, kdy dosáhla 1,63 dítěte na jednu ženu, byla zachycena v éře svého vzestupu. Ten vyvrcholil v roce 2018 na hodnotě 1,71 dítěte na jednu ženu, na které se plodnost udržela ještě následující dva roky. V roce 2021 se zvýšila na 1,83 dítěte na ženu, přičemž její nárůst byl umocněn změnami v počtu žen v reprodukčním věku[22]. Poté následoval v letech 2022 a 2023 výrazný pokles (o 11 %, resp. 10 %), který v o něco menší míře (o 6 %) pokračoval i v letech 2024 a 2025. V roce 2025 se průměrný počet dětí na jednu ženu meziročně snížil z 1,37 na 1,28 dítěte na ženu (tab. 4.6), což představovalo o 29 % nižší úroveň plodnosti než v roce 2021 a o 21 % nižší než v roce 2016. Obdobně se v posledních deseti letech vyvíjela i čistá míra reprodukce[23]. Ta byla také na vzestupu již od roku 2012

[22] V roce 2021 proběhlo sčítání lidu, domů a bytů, na jehož základě byla provedena korekce počtu obyvatel. U žen v reproduktivním věku (15–49 let) došlo oproti roku 2020 meziročně k poklesu o 83 tisíc žen, což částečně podpořilo zvýšení hodnoty ukazatele. V roce 2022 zasáhla Česko migrační vlna uprchlíků z Ukrajiny, která zahrnovala především ženy v produktivním věku a děti, což naopak mírně přispělo k poklesu úrovně plodnosti.

[23] Čistá míra reprodukce vyjadřuje průměrný počet dívek narozených jedné ženě, které se při zachování měr plodnosti a úmrtnosti daného roku dožijí věku své matky při porodu. Úroveň 1,0 přitom znamená, že je zajištěna alespoň prostá reprodukce populace. Hodnoty 1,0 nebo vyšší bylo naposledy dosaženo v roce 1979 (1,08).

a mezi roky 2016 a 2018 vzrostla z hodnoty 0,79 na hodnotu 0,83, na které stagnovala další dva roky. V roce 2021 se zvýšila na 0,89, ze které během následujících čtyř let spadla na úroveň 0,62 dívek narozených jedné ženě v roce 2025.

Tab. 4.6 Ukazatele plodnosti v letech 2016 a 2020–2025

	2016	2020	2021	2022	2023	2024	2025
Úhrnná plodnost[1)]	1,63	1,71	1,83	1,62	1,45	1,37	1,28
Čistá míra reprodukce[2)]	0,79	0,83	0,89	0,78	0,70	0,66	0,62
	Míry plodnosti[3)] podle věku žen						
15–19	11,8	9,3	8,1	7,2	6,2	5,7	5,3
20–24	49,4	49,7	47,6	42,7	37,7	34,5	29,7
25–29	99,4	108,8	117,6	105,0	94,7	87,5	83,1
30–34	109,2	110,4	122,5	106,2	95,4	90,8	85,3
35–39	47,6	53,3	58,7	51,5	45,9	43,8	41,6
40–44	8,7	10,2	10,9	10,7	9,7	9,8	9,5
45–49	0,5	0,7	0,8	0,8	0,8	0,8	0,8
Průměrný věk žen při narození dítěte	30,0	30,2	30,4	30,4	30,4	30,5	30,6

[1)] průměrný počet živě narozených dětí jedné ženě reprodukčního věku (15–49 let) za předpokladu zachování měr plodnosti daného roku po celé reprodukční období ženy

[2)] průměrný počet živě narozených dívek jedné ženě reprodukčního věku (15–49 let), které by se při úrovni plodnosti a úmrtnosti daného roku dožily věku svých matek při porodu

[3)] poměr počtu živě narozených dětí ženám daného věku a počtu žen v daném věku, vyjádřeno na tisíc žen středního stavu

Dvě třetiny celkové plodnosti žen se odehrávají ve věku 25–34 let a na zbývající jedné třetině plodnosti se společně podílí ženy do 25 let věku a ve věku 35 let a více. V počátečních dvou letech sledované dekády byla váha plodnosti mladších žen nepatrně vyšší a postupně klesala, zatímco váha plodnosti starších žen rostla. V roce 2018 se zastoupení obou skupin srovnalo na obdobné úrovni a od roku 2019 se jazýček pomyslných vah přiklonil ke starší věkové skupině. V celém posledním desetiletí byla v rámci pětiletých věkových skupin nejvyšší intenzita plodnosti 30–34letých žen, která však jen mírně převyšovala úroveň plodnosti žen ve věku 25–29 let. V roce 2025 připadlo v průměru na tisíc žen ve věku 30–34 let 85 živě narozených dětí a na tisíc žen ve věku 25–29 let 83 živě narozených (tab. 4.6). Vzájemně poměrně blízké si byly i míry plodnosti ve skupinách žen 20–24letých a 35–39letých. V letech 2016–2017 byla mírně vyšší plodnost ve věku 20–24 let, od roku 2018 se vyšší hodnota plodnosti přenesla do věkové skupiny 35–39letých. V posledních pěti letech se rozdíl mezi oběma věkovými skupinami zvýšil (činil 8–12 dětí na tisíc žen). V roce 2025 se ženám ve věku 20–24 let v průměru narodilo 30 dětí na tisíc žen, zatímco na tisíc 35–39letých žen připadlo 42 dětí. Obdobná situace se týkala i měr plodnosti na obou krajích věkového spektra rodiček – až do roku 2018 (včetně) měly mírně vyšší plodnost dívky 15–19leté než ženy 40–44leté, v roce 2019 se úroveň plodnosti těchto dvou skupin žen vyrovnala a od roku 2020 převyšovala plodnost starších žen plodnost náctiletých dívek. V roce 2025 připadlo na tisíc dívek ve věku 15–19 let 5 živě narozených dětí, zatímco na tisíc 40–44letých žen to bylo 10 dětí.

Z pohledu pětiletých věkových skupin došlo mezi počátkem a koncem sledovaného desetiletí ke snížení plodnosti ve všech skupinách žen do 39 let věku. Nejvyšší relativní pokles byl zaznamenán u nejmladších rodiček (do 19 let), a to o více než polovinu. Plodnost v této věkové skupině klesala výrazně již od roku 2018. O dvě pětiny se snížila intenzita plodnosti ve věkové skupině 20–24letých žen, jež klesá od roku 2021 a v posledním roce zaznamenala nejvyšší meziroční pokles (14%) ze všech pětiletých věkových skupin. Snížení intenzity plodnosti o 22 % bylo zaznamenáno ve věkové skupině 30–34 let, o 16 % nižší byla plodnost u 25–29letých žen a k nejmenšímu (13%) poklesu došlo ve věkové skupině 35–39letých žen. S výjimkou dvou nejmladších věkových skupin (15–19 a 20–24 let) bylo vrcholu intenzity plodnosti dosaženo v roce 2021. Během následujících čtyř let došlo k poklesu plodnosti ve všech věkových skupinách. Nejvyšší snížení zaznamenaly dvě nejmladší věkové skupiny (15–19 a 20–24 let), a to o 34, resp. 38 %. O necelou třetinu nižší byla ve srovnání s rokem 2021 v roce 2025 plodnost 25–29letých, 30–34letých a 35–39letých

žen. Plodnost 40–44letých žen se mezi lety 2021 a 2025 snížila o 13 %, zatímco intenzita plodnosti 45–49letých poklesla o 6 %.

Obr. 4.8 Míry plodnosti[1)] v pětiletých věkových skupinách v letech 2016–2025

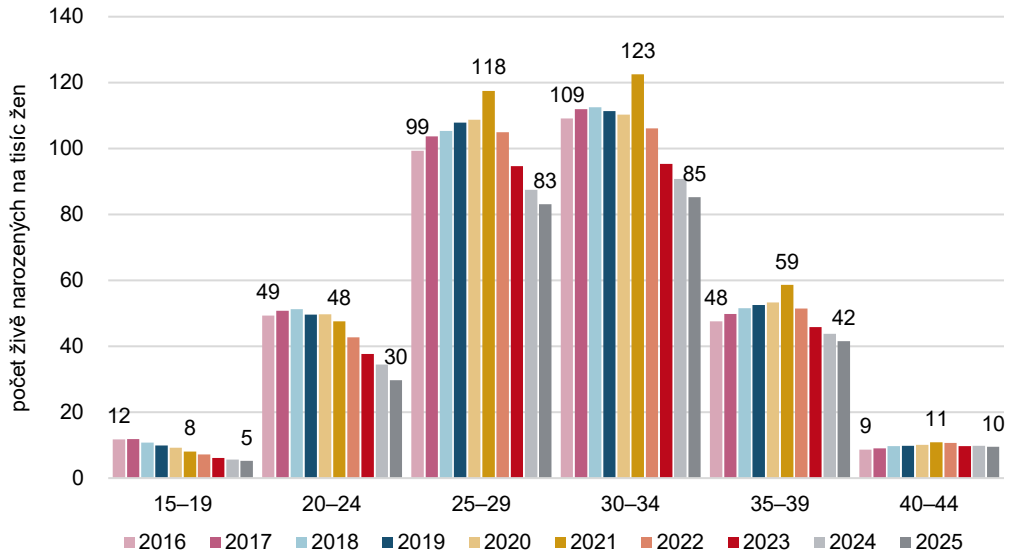

[1)] míra plodnosti ve věkové skupině je vypočtena jako poměr celkového počtu živě narozených dětí ženám daného věku a celkového počtu žen v daném věku (na tisíc žen)

Z pohledu jednoletých měr plodnosti příslušela v posledním desetiletí nejvyšší intenzita plodnosti ženám ve věku 29 či 30 let. V letech 2016–2020 byla na úrovni 124–129 dětí na tisíc žen, v roce 2021 pak dosáhla až na 142 dětí na tisíc žen. V roce 2022 připadlo na tisíc žen jednoho věku opět maximálně 125 dětí, ale v dalších letech nejvyšší zaznamenaná míra plodnosti postupně klesala. V roce 2025 se v žádném věku nenarodilo více než sto dětí na tisíc žen, kdy nejvyšší hodnota pro věk 29 let dosahovala 99 dětí na tisíc žen. Ve srovnání s rokem 2016 byla intenzita plodnosti v roce 2025 vyšší od věku 40 let. V ostatních věcích poklesla, relativně nejvíce u matek 23letých a mladších (o jednu až dvě třetiny).

Obr. 4.9 Míry plodnosti podle věku ženy v letech 2016, 2020, 2021 a 2025

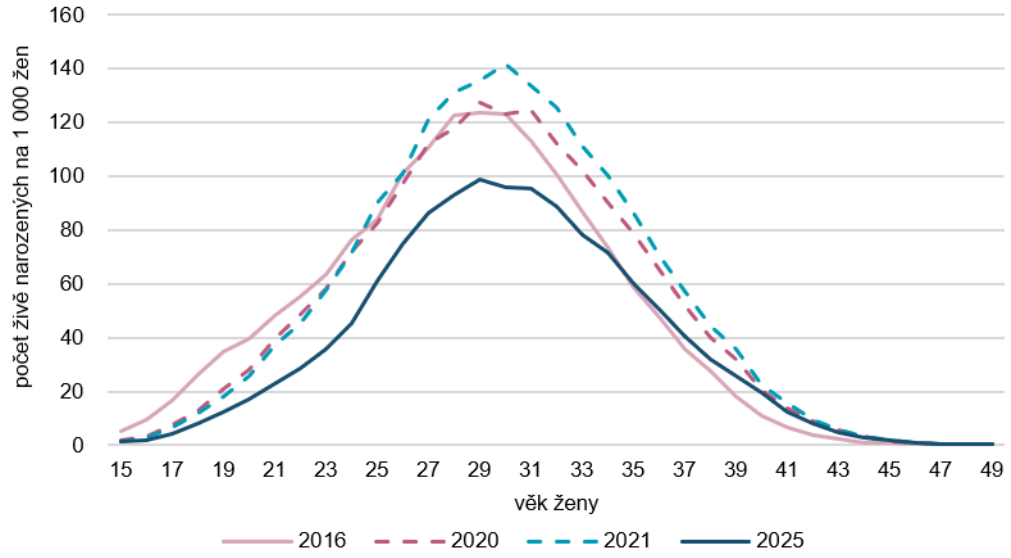

Průměrný věk žen při narození dítěte se mezi lety 2016 a 2025 zvýšil z 30,0 let na 30,6 let, tedy o 0,6 roku (tab. 4.7). Mírně vzrostl také průměrný věk otce při narození dítěte[24], a to z 33,5 let na 33,8 let. Z hlediska pětiletých věkových skupin se děti nejčastěji po celé desetiletí rodily otcům ve věku 30–34 let, v posledních třech letech 35 % z nich. Druhou nejčastější věkovou kategorií otců byli otcové ve věku 35–39 let, jejichž podíl se pohyboval okolo jedné čtvrtiny. Zhruba pětinu tvořili otcové ve věku 25–29 let a desetinu pak otcové 40–44letí. Podíl otců 45letých a starších postupně v průběhu poslední dekády rostl, a to ze 4,2 % v roce 2016 na 6,2 % v roce 2025. Od roku 2019 převyšoval podíl dětí narozených 45letým a starším otcům podíl dětí narozeným otcům ve věku 20–24 let. Ten se mezi roky 2016 a 2025 mírně snížil o 1,4 p. b. na 4,2 %. Podíl dětí narozených otcům mladších 20 let se v minulém desetiletí udržoval na nízké úrovni 0,3–0,4 %.

Tab. 4.7 Průměrný věk otce při narození dítěte, průměrný věkový rozdíl rodičů a podíly živě narozených podle věkového rozdílu rodičů v letech 2016 a 2020–2025

	2016	2020	2021	2022	2023	2024	2025
Průměrný věk otce[1)]	33,5	33,5	33,6	33,6	33,6	33,7	33,8
Průměrný věkový rozdíl mezi rodiči	4,3	4,2	4,2	4,2	4,2	4,2	4,1
	Podíl živě narozených podle věku rodičů (%) [2)]						
Otec mladší	18,6	19,0	19,1	18,8	18,9	18,8	18,2
Stejně staří rodiče	10,2	10,8	10,9	10,8	11,0	11,0	11,6
Otec starší	71,2	70,2	70,0	70,4	70,0	70,3	70,3

[1)] vypočítaný z rozložení specifických měr (očištěn od vlivu změn věkového složení)
[2)] pouze z živě narozených dětí s uvedeným otcem

Plodnost žen podle pořadí narozeného dítěte

Úhrnná plodnost byla v roce 2025 ve všech pořadích nižší než o deset let dříve v roce 2016. K relativně největšímu poklesu došlo u plodnosti prvního pořadí, kde se snížila o čtvrtinu z 0,83 dítěte v roce 2016 na 0,62 dítěte v roce 2025 (tab. 4.8). O necelou pětinu se snížila úhrnná plodnost dětí narozených ve třetím a vyšším pořadí (z 0,22 v roce 2016 na 0,18 v roce 2025, tj. o 18 %) i druhorozených dětí (z 0,58 na 0,48, tzn. o 17 %).

Průměrný počet prvorozených dětí na ženu pokračoval v růstu nastartovaném již v roce 2011. Vrcholu dosáhl v letech 2017–2018, a to na úrovni 0,86 dítěte na jednu ženu. Na podobné hodnotě 0,85 zůstal v následujících dvou letech a v roce 2021 vzrostl na 0,88 (meziročně o 4 %), což byl nejnižší nárůst zaznamenaný v tomto roce v rámci pořadí narození dítěte (u druhorozených a narozených v třetím a vyšším pořadí byl nárůst vyšší). Od té doby úhrnná plodnost rychlým tempem klesala, a to o 12 % v roce 2022, o 10 % v roce 2023, o 7 % v roce 2024 a o 5 % v roce 2025. Poslední meziroční pokles byl naopak v rámci pořadí narození nejnižší, u druhorozených a narozených v třetím a vyšším pořadí byl pokles vyšší. Oproti roku 2021 byla úhrnná plodnost prvního pořadí v roce 2025 nižší o 30 %.

Úhrnná plodnost druhého pořadí se postupně zvyšovala až do roku 2018, kdy dosáhla 0,62 dítěte na jednu ženu a na této úrovni zůstala ještě další dva roky. V roce 2021 vzrostla na 0,69, což představovalo nejvyšší relativní nárůst v rámci pořadí narození dítěte, a to o 12 %. Následující rok došlo obdobně jako u prvorozených k 12% poklesu, následovanému 9% snížením v roce 2023 a 5% v roce 2024. V posledním roce se intenzita plodnosti druhorozených dětí snížila nejvíce v rámci pořadí narozených, a to o 8 %. Ve srovnání s hodnotou dosaženou v roce 2021 byla hodnota úhrnné plodnosti druhého pořadí nižší téměř o třetinu (o 31 %).

Úhrnná plodnost třetího a vyššího pořadí v období let 2016–2021 postupně rostla, a to až na hodnotu 0,25 dítěte na jednu ženu v roce 2021.Stejně jako u nižších pořadí následovala série meziročních poklesů,

[24] *Počítaný stejně jako průměrný věk matky z rozložení věkově specifických měr (počet živě narozených v daném věku otce ke střednímu stavu mužů v daném věku). Tato metoda je očištěna od vlivu velikosti kohorty.*

a to o 8 %, 13 %, 3 % a nakonec 7 % v roce 2025. Pokles intenzity plodnosti třetího a vyššího pořadí činil 28 % mezi roky 2021 a 2025.

Průměrný věk žen při narození dítěte mezi roky 2016 a 2025 absolutně i relativně nejvíce vzrostl u prvorodiček, a to o 1,0 roku z 28,2 na 29,2 let (tab. 4.8). Průměrný věk matek-druhorodiček se ve stejném období mírně zvýšil z 31,2 na 31,5 let. Průměrný věk matek při narození dítěte třetího a vyššího pořadí se v letech 2016 až 2022 držel na úrovni 33,3–33,4 let a v posledních třech letech se pohybuje mírně níže, a to mezi 33,1 a 33,2 roky.

Z pohledu pětiletých věkových skupin (tab. 4.8) je plodnost prvního pořadí nejvyšší u žen ve věkové skupině 25–29 let, u ostatních pořadí pak ve skupině 30–34 let, a tato situace se po celé poslední desetiletí neměnila. Změnily se však výše dosahovaných měr plodnosti podle pořadí v těchto věkových skupinách. Maximální hodnoty věkově specifických měr plodnosti se v roce 2025 dostaly pod úroveň z roku 2016 u všech pořadí, a to o 22, 21, resp. 17 %. A tak zatímco v roce 2016 se na tisíc žen ve věku 25–29 let narodilo 62 dětí prvního pořadí, v roce 2025 to bylo o 14 dětí méně. Ve věkové skupině 30–34 let se pak počet druhorozených dětí na tisíc žen snížil o 10 dětí – ze 49 na 39 dětí. Ve stejné věkové skupině se na tisíc žen narodilo na konci desetiletí o dvě děti třetího a vyššího pořadí méně (14, resp. 12). Oproti tomu se mezi roky 2016 a 2025 zvýšila plodnost žen 35–39letých, 40–44letých a 45–49letých u prvorozených dětí a u druhorozených ve skupinách žen ve věku 40–44 a 45–49 let.

Tab. 4.8 Ukazatele plodnosti podle pořadí dítěte a věku ženy v letech 2016, 2020–2025

Ukazatel, pořadí		2016	2020	2021	2022	2023	2024	2025
Úhrnná plodnost:	1. pořadí	0,83	0,85	0,88	0,78	0,70	0,65	0,62
	2. pořadí	0,58	0,62	0,69	0,61	0,55	0,53	0,49
	3.+ pořadí	0,22	0,24	0,25	0,23	0,20	0,19	0,18
Průměrný věk matek při narození dítěte:	1. pořadí	28,2	28,5	28,8	28,8	28,9	29,0	29,2
	2. pořadí	31,2	31,3	31,4	31,4	31,4	31,4	31,6
	3.+ pořadí	33,3	33,3	33,4	33,4	33,2	33,1	33,2
		Míry plodnosti v pětiletých věkových skupinách (na 1 000 žen)						
1. pořadí:	15–19	9,9	7,7	6,7	5,9	5,1	4,8	4,4
	20–24	34,6	34,2	32,4	28,8	25,5	23,4	20,4
	25–29	61,6	65,3	69,2	60,8	54,2	49,3	47,7
	30–34	45,7	45,3	49,3	42,8	38,2	35,4	34,3
	35–39	12,6	15,1	16,6	15,0	13,7	13,3	13,2
	40–44	1,7	2,3	2,6	2,8	2,7	3,0	2,9
	45–49	0,1	0,2	0,3	0,2	0,3	0,3	0,3
2. pořadí:	15–19	1,7	1,3	1,2	1,1	0,9	0,8	0,8
	20–24	11,2	11,8	11,6	10,6	9,4	8,2	6,8
	25–29	30,2	34,8	39,5	35,3	32,5	30,3	28,0
	30–34	49,2	49,9	56,8	48,7	43,9	42,6	39,1
	35–39	21,1	23,5	26,2	22,6	20,5	19,5	18,1
	40–44	2,8	3,5	3,9	3,6	3,4	3,3	3,3
	45–49	0,1	0,2	0,2	0,2	0,2	0,2	0,2
3.+ pořadí:	15–19	0,2	0,2	0,2	0,2	0,2	0,1	0,1
	20–24	3,6	3,7	3,6	3,3	2,8	2,9	2,5
	25–29	7,6	8,8	8,9	8,9	8,0	7,9	7,4
	30–34	14,3	15,1	16,5	14,7	13,3	12,7	11,9
	35–39	13,9	14,8	15,8	13,9	11,6	11,0	10,3
	40–44	4,1	4,3	4,4	4,3	3,6	3,5	3,3
	45–49	0,3	0,3	0,4	0,3	0,3	0,3	0,3

Pozn.: barevně označeny nejvyšší míry plodnosti pro dané pořadí v daném roce

V jednoletém věkovém detailu (obr. 4.10) byla v uplynulé dekádě míra plodnosti prvního pořadí maximální nejčastěji u žen ve věku 28 let (v letech 2018–2019, 2021 a 2023–2024). V letech 2016–2017 a 2022 to bylo

ve věku 29 let a v letech 2020 a 2025 již v 27 letech (51 prvorozených na tisíc žen v roce 2025). Srovnání měr plodnosti podle věku mezi roky 2016 a 2025 ukazuje snížení měr plodnosti u prvorodiček 35letých a mladších. Matky 36leté a starší si i přes celkový pokles plodnosti v posledních čtyřech letech udržely v roce 2025 vyšší míry plodnosti než v roce 2016. Nejvyšší úroveň plodnosti druhého pořadí byla zaznamenávána ve věku 31 nebo 32 let (44 ‰ u 31letých žen v roce 2025) s výjimkou let 2023–2024, kdy se objevila již ve 30 letech, u třetího či vyššího pořadí pak ve věku 34 nebo 35 let (13 ‰ u 34letých v roce 2025). V případě druhorozených dětí se oproti počátku poslední dekády snížila plodnost matek do 39 let včetně. U dětí třetího a vyššího pořadí došlo k poklesu plodnosti v celém věkovém spektru s několika výjimkami (26, 28, 45 a 47 let).

Obr. 4.10 Míry plodnosti podle věku ženy a pořadí dítěte v letech 2016 a 2025

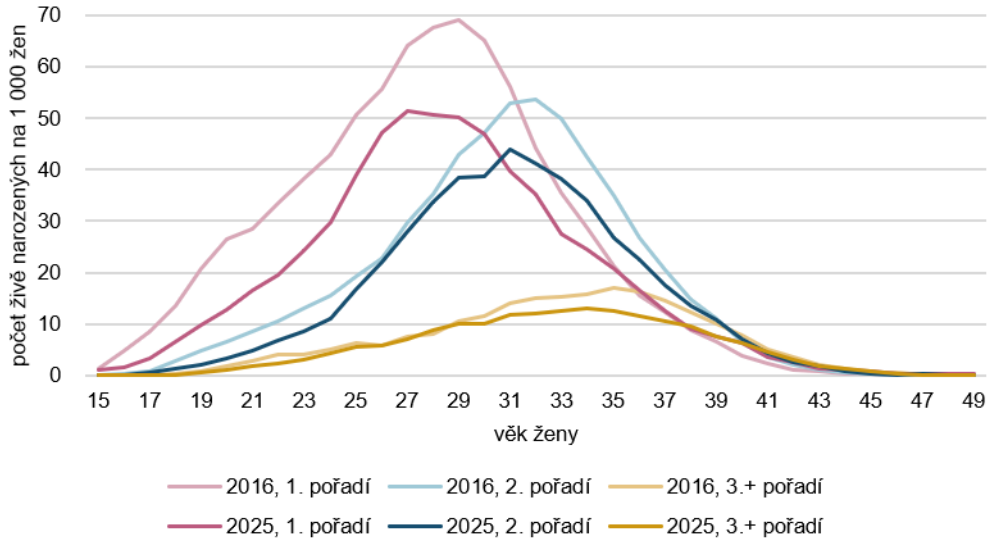

Plodnost žen podle rodinného stavu

Tvar křivky věkově specifických měr plodnosti se liší v závislosti na rodinném stavu ženy[25]. Specifické míry plodnosti svobodných žen nejprve od nejmladších věků postupně rostou, maximálních hodnot dosahují kolem 30. roku věku (65 dětí na tisíc žen ve věku 31 let v roce 2025) a poté mají s věkem klesající tendenci. U vdaných žen je tradičně vyšší intenzita plodnosti u mladších žen – zhruba do 20 let věku, neboť vstup do manželství (pokud k němu dojde) bývá v nízkém věku často spjat s těhotenstvím ženy[26]. Poté míry plodnosti vdaných žen ve věku 26–28 let dosáhnou lokálního vrcholu, od něhož s rostoucím věkem intenzita plodnosti klesá. Zhruba od 30 let věku se tak plodnost žen vdaných a svobodných postupně sbližuje a po 35. roce věku je již rozdíl v jejich intenzitě malý (obr. 4.11).

V průběhu posledních deseti let došlo k poklesu měr plodnosti ve všech věkových skupinách žen s výjimkou 45–49letých svobodných žen a 40–44letých a 45–49letých vdaných žen. Plodnost svobodných žen se největší měrou snížila v nejmladších věkových skupinách – o více než polovinu u žen ve věku 15–19 let a o více než pětinu u žen 20–24letých. O čtvrtinu nižší byla intenzita plodnosti svobodných žen ve věku 30–34 let a 35–39 let. Pětinový pokles byl zaznamenán u žen 25–29letých. O 13 % nižší byla plodnost žen ve věkové skupině 40–44 let. Plodnost nejmladších vdaných žen (15–19letých a 20–24letých) se snížila zhruba o třetinu, o pětinu potom u žen ve věku 25–29 let a 30–34 let. 6% snížení bylo zaznamenané u 35–39letých vdaných žen.

[25] *Věkově specifické míry plodnosti podle rodinného stavu ženy byly vypočítány jako poměr živě narozených dětí ženám daného věku a rodinného stavu a středního stavu žen daného věku a rodinného stavu, přičemž střední stav žen odpovídal průměru z počátečního a koncového stavu žen v referenčním roce. Vzhledem k minoritnímu zastoupení rozvedených a ovdovělých žen na reprodukci je hodnocena pouze plodnost vdaných a svobodných.*

[26] *V důsledku nízkých počtů narozených dětí a vdaných žen v tomto věku však míry plodnosti výrazně kolísají.*

Obr. 4.11 Míry plodnosti podle věku a rodinného stavu ženy v letech 2016, 2021 a 2025

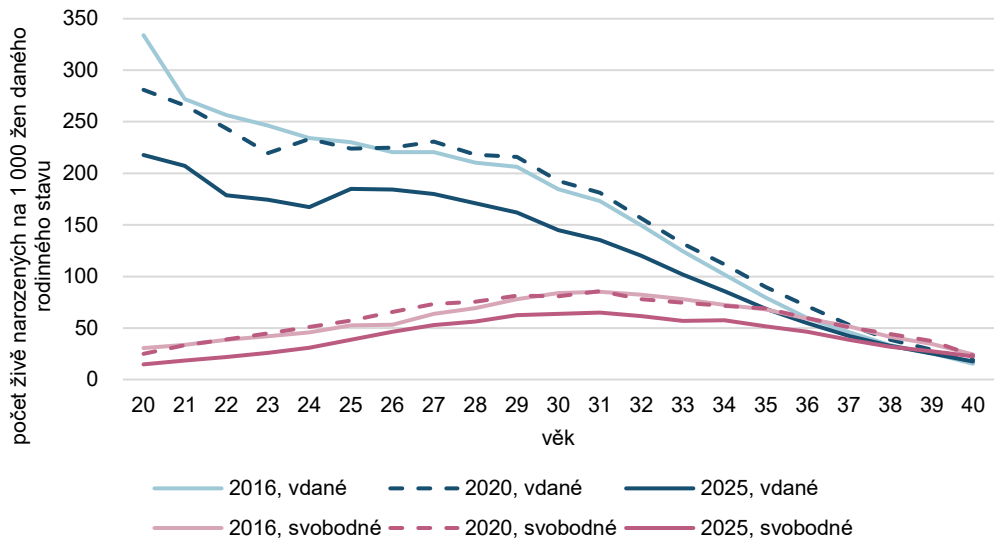

Předmanželské koncepce

Podíl narozených v 1. pořadí do 8 měsíců po sňatku z celkového počtu narozených v 1. pořadí v nynějším manželství, označovaný jako předmanželské koncepce, se v posledních deseti letech pohyboval mezi 20,2 % a 25,3 % (tab. 4.9). V letech 2016 a 2017 se do 8 měsíců po sňatku rodila zhruba čtvrtina dětí narozených v nynějším manželství v 1. pořadí. Poté se jejich podíl snižoval až do roku 2020, kdy mohl být ovlivněn protiepidemickými opatřeními, jež omezila konání větších společenských akcí včetně svateb. V následujících dvou letech došlo k nárůstu podílu předmanželských koncepcí – na 22,0 % v roce 2021 a 23,8 % v roce 2022. Poslední tři roky se úroveň předmanželských koncepcí postupně snižovala. Nejprve poklesla na úroveň 21,8 % v roce 2023 a v dalších dvou letech se ještě více snížila, a to na 20,4 % v roce 2024, respektive 20,3 % v roce 2025.

Podíl dětí narozených do 8 měsíců po svatbě se významně liší v závislosti na věku ženy. U nejmladších žen je podíl vyšší – u žen mladších 20 let v roce 2025 činil více než dvě třetiny z dětí živě narozených v 1. pořadí v nynějším manželství. Druhý nejvyšší podíl je dlouhodobě pozorován ve věkové skupině 20–24 let (41,0 % v roce 2025). Naopak nejnižší úroveň předmanželských koncepcí byla v posledním desetiletí s výjimkou let 2016 a 2020 zaznamenána ve věkové skupině 30–34letých žen (16,2 % v roce 2025).

Tab. 4.9 Předmanželské koncepce (v %) podle věku matky v letech 2016 a 2020–2025

Věk	2016	2020	2021	2022	2023	2024	2025
Celkem	24,8	20,2	22,0	23,8	21,8	20,4	20,3
-19	68,9	78,8	76,8	70,9	75,2	65,4	68,2
20–24	43,0	36,7	37,7	39,5	37,4	39,5	41,0
25–29	24,0	19,5	22,3	23,7	21,6	19,8	20,1
30–34	20,7	16,8	18,3	19,8	18,0	16,4	16,2
35–39	24,2	20,0	21,0	23,3	20,3	19,9	18,5
40–44	26,1	23,3	25,7	26,9	26,5	21,4	23,1
45+	20,0	16,3	25,3	23,6	20,0	16,5	23,2

Nejvyšší dokončené vzdělání matky hraje také důležitou roli v úrovni předmanželských koncepcí (tab. 4.10). Nejčastěji se děti prvního pořadí rodí do 8 měsíců po uzavření manželství ženám se základním vzděláním, a to necelé třetině z nich (29,3 % v roce 2025). S rostoucím vzděláním podíl předmanželských koncepcí klesá. V roce 2025 se ženám se středním vzděláním bez maturity narodilo do 8 měsíců po svatbě 27,6 % dětí 1. pořadí, ženám se středním vzděláním s maturitou 22,0 % a 16,7 % dětí prvního pořadí ženám s vysokoškolským vzděláním.

Tab. 4.10 Předmanželské koncepce (v %) podle vzdělání matky v letech 2016 a 2020–2025

	2016	2020	2021	2022	2023	2024	2025
ZŠ	34,5	28,1	31,6	32,6	30,9	30,8	29,3
SŠ bez maturity	30,0	25,7	26,9	30,2	27,7	26,7	27,6
SŠ s maturitou	26,6	21,6	24,0	26,7	23,8	22,9	22,0
VŠ	21,2	17,2	18,9	19,8	18,4	16,3	16,7

Meziporodní intervaly[27]

Průměrná doba mezi narozením dítěte prvního a druhého pořadí byla na počátku minulého desetiletí na úrovni 4,3 roku, do roku 2019 se tento interval zkrátil na 4,1 roku a na této hodnotě zůstal i další čtyři roky – do roku 2023. V letech 2024 a 2025 mírně rostl a v posledním sledovaném roce dosáhl úrovně z počátku minulé dekády, tedy 4,3 roku (tab. 4.11). Nejčastěji se druhé děti rodily po dvou letech od narození dítěte prvního, a to v 30,2 % (v roce 2025) až 33,5 % (v roce 2023) případů. V posledních dvou letech měl podíl dvouletého rozestupu mezi prvním a druhým dítětem klesající tendenci. Druhým nejčetnějším intervalem byl tříletý, jehož zastoupení se zvýšilo z 17,7 % v roce 2016 na 21,1 % v roce 2021, následovala dvouletá stagnace na úrovni 20,9 % a v posledních dvou letech měl rostoucí trend, v roce 2025 dosáhl 22,3 %. Po jednom roce od prvního dítěte se v roce 2016 narodilo 14,5 % druhorozených dětí, v roce 2018 to bylo 15,1 % dětí a od té doby podíl jednoletého odstupu mezi prvorozeným a druhorozeným dítětem klesal až na hodnotu 11,2 % v roce 2025. V délce 0–4 dokončené roky od prvního živě narozeného dítěte se v letech 2016 až 2025 rodily děti druhého pořadí ve více než 70 % případů (72,2–77,6 %). Mezi 5 a 9 lety od narození prvního dítěte se rodila další pětina druhorozených. Dětí druhého pořadí, které měly v době narození jednoho staršího sourozence ve věku 10 a více let, bylo jen 5,0–6,1 %.

Tab. 4.11 Meziporodní intervaly[1)] v letech 2016 a 2020–2025

Meziporodní interval (dokončené roky)	Interval mezi 1. a 2. porodem (%)							Interval mezi 2. a 3. porodem (%)						
	2016	2020	2021	2022	2023	2024	2025	2016	2020	2021	2022	2023	2024	2025
0	0,4	0,3	0,3	0,3	0,3	0,3	0,4	0,8	0,7	0,5	0,7	0,6	0,7	0,8
1	14,5	14,5	14,0	13,9	13,2	12,4	11,2	12,8	12,9	12,2	12,3	13,0	12,0	11,4
2	30,3	32,3	32,5	32,8	33,5	31,9	30,2	17,8	19,9	20,5	20,5	20,7	20,6	19,5
3	17,7	19,9	21,1	20,9	20,9	21,9	22,3	12,6	15,5	15,9	16,5	15,5	15,6	15,2
4	9,3	9,4	9,8	9,3	9,2	9,9	11,0	8,5	10,1	10,6	9,9	9,9	10,6	10,4
5	6,9	6,4	6,3	6,3	6,3	6,4	7,1	8,5	7,8	8,3	8,0	8,4	8,4	9,6
6	5,7	4,5	4,3	4,5	4,3	4,6	4,9	8,3	6,9	7,0	6,9	7,1	7,1	7,3
7	4,1	3,3	3,0	3,1	3,1	3,4	3,5	6,7	5,6	5,6	5,3	5,4	5,8	5,9
8	2,9	2,2	2,1	2,2	2,3	2,2	2,5	5,4	4,5	4,6	4,4	4,7	4,7	4,8
9	2,1	1,7	1,6	1,7	1,6	1,7	1,8	4,1	3,5	3,4	3,6	3,0	3,6	3,9
0–4	72,2	76,4	77,6	77,2	77,2	76,4	75,0	52,6	59,1	59,8	59,9	59,6	59,4	57,3
5–9	21,7	18,1	17,2	17,8	17,6	18,3	19,7	33,0	28,3	28,8	28,3	28,6	29,6	31,5
10–14	4,5	4,2	4,0	3,9	4,1	4,0	3,8	10,8	10,1	8,9	9,5	9,4	8,8	8,8
15–19	1,3	1,0	0,9	0,9	1,0	1,1	1,2	3,0	2,1	2,2	2,0	2,0	1,9	2,1
20+	0,3	0,4	0,2	0,2	0,2	0,2	0,2	0,6	0,4	0,4	0,3	0,3	0,3	0,4
Průměrná délka (roky)	4,3	4,1	4,1	4,1	4,1	4,2	4,3	5,8	5,4	5,3	5,3	5,3	5,3	5,4

[1)] výpočet z absolutních počtů živě narozených z jednočetných porodů

Průměrný počet let uplynulých mezi druhým a třetím porodem se snížil z 5,8 let v roce 2016 na 5,3 let v letech 2021–2024, v roce 2025 se mírně zvýšil na 5,4 roky (tab. 4.11). Délka meziporodního intervalu mezi druhým a třetím dítětem není tak koncentrovaná do prvních čtyř let od porodu (necelá polovina ve všech letech desetiletí 2016–2025; s výjimkou roku 2022) jako u odstupu mezi prvním a druhým dítětem. Podstatný podíl zastává i 5–9letý meziporodní interval, ve kterém se v letech 2016 až 2025 narodilo 28,3–33,0 % dětí

[27] *Počítáno pouze z jednočetných porodů.*

třetího pořadí. Nicméně, obdobně jako v případě meziporodních intervalů mezi prvním a druhým porodem, i mezi druhým a třetím porodem uběhly nejčastěji dva roky. Podíl třetích dětí narozených dva roky po druhých dětech se zvyšoval z 17,8 % v roce 2016 až na 20,7 % v roce 2023, rok poté to bylo 20,6 % dětí třetího pořadí a 19,5 % v roce 2025. I v případě tříletých a čtyřletých intervalů došlo během posledních deseti let k nárůstu podílu, a to z 12,6 % na 15,2 %, resp. z 8,5 % na 10,4 %. Podíl jednoletého intervalu se ve sledovaném desetiletí pohyboval mezi 11,4 % (v roce 2025) a 13,0 % (v roce 2023). Ve sledované dekádě došlo k výraznému snížení zastoupení delších (10 let a více) rozestupů mezi narozením druhého a třetího dítěte – z 14,4 % na 11,3 %.

Narození rodičům s migračním původem

Živě narozených dětí s jiným než českým státním občanstvím[28] v posledních deseti letech významně přibylo, a to jak absolutně (z 3 709 v roce 2016 na 7 249 v roce 2025, tj. téměř na dvojnásobek), tak z pohledu jejich podílu na celkovém počtu narozených – z 3,3 % v roce 2016 na 9,3 % v roce 2025 (tab. 4.12). Nejvyšší meziroční přírůstky byly zaznamenány v letech 2022 a 2023 (shodně o 1,9 p. b.) a v roce 2024 (o 0,9 p. b.), které jdou za dětmi s ukrajinským státním občanstvím, jejichž počet se zvýšil zejména v důsledku nárůstu žen přicházejících z válkou zasažené Ukrajiny.

Tab. 4.12 Živě narození podle státního občanství v letech 2016 a 2020–2025

	2016	2020	2021	2022	2023	2024	2025
Živě narození s cizím státním občanstvím	3 709	4 940	5 075	6 526	7 573	7 747	7 249
- podíl na úhrnu (%)	3,3	4,5	4,5	6,4	8,3	9,2	9,3
z toho státní občanství[1)]: Ukrajina	931	1 238	1 382	3 145	4 308	4 536	4 211
Slovensko	583	1 137	1 118	993	931	882	804
Vietnam	912	856	762	693	688	737	636
Rusko	266	277	290	216	242	188	205
Mongolsko	121	228	236	229	223	177	182

[1)] výběr a řazení občanství podle četnosti v roce 2025

Obr. 4.13 Živě narození s cizím státním občanstvím v letech 2016–2025

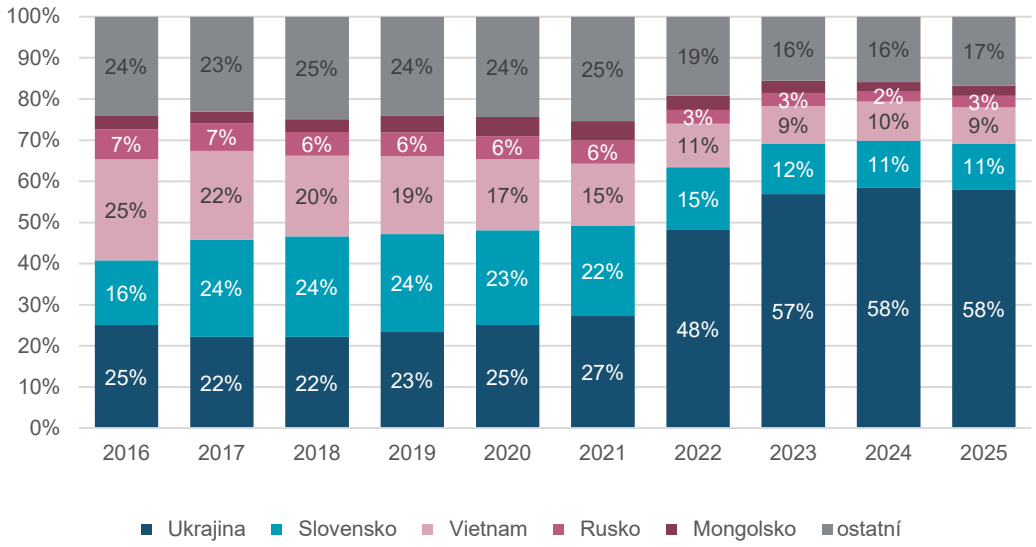

Z celkového počtu živě narozených dětí s cizím státním občanstvím se v roce 2025 nejčastěji jednalo právě o děti s ukrajinským státním občanstvím, kterých bylo 4 211, a tvořily 58,1 % těchto dětí (obr. 4.12). Na

[28] *Státní občanství dítěte se na statistickém hlášení přímo nesleduje, je odvozováno od občanství rodičů. Cizí státní občanství ČSÚ udává pouze u dětí, u nichž ani jeden z rodičů neměl v době narození dítěte státní občanství ČR.*

druhém místě se s velkým odstupem umístily děti se slovenským státním občanstvím (804, tj. 11,1 %) a třetím nejčastějším cizím státním občanstvím živě narozených dětí bylo občanství vietnamské (636, tzn. 8,8 %). Pořadí jednotlivých občanství bylo v posledních deseti letech proměnlivé. V roce 2016 se po Češích narodilo nejvíce dětí s ukrajinským státním občanstvím, stejně jako v letech 2020–2025, zatímco v letech 2017–2019 se slovenským občanstvím[29]. Třetím nejčastějším cizím státním občanstvím bylo vietnamské, a to ve všech letech sledované dekády, s výjimkou roku 2016, kdy bylo hned druhé (a slovenské až třetí). Na čtvrtém místě bylo stabilně ruské občanství, s výjimkou roku 2022, kdy bylo až na pátém místě za občanstvím mongolským, které bylo v letech 2019–2021 a 2023–2025 na pátém místě a v letech 2016–2018 na místě šestém. V počátečních třech letech se na pátém místě umístilo rumunské státní občanství.

Živě narozených dětí s rodinnou vazbou do zahraničí je však mnohem více. Zhruba o třetinu vyšší (ve srovnání s počtem živě narozených dětí s cizím státním občanstvím) je například zastoupení živě narozených, jejichž matka/otec má jiné než české státní občanství (tab. 4.13). V roce 2025 bylo narozených s matkou-občankou cizího státu 10 014, resp. s otcem-občanem cizího státu 9 570, a tyto děti představovaly 12,9 %, resp. 12,3 % z celkového počtu živě narozených. V uplynulém desetiletí byl trend tohoto podílu jednoznačně rostoucí – v roce 2016 bylo zastoupení matek s cizím státním občanstvím u živě narozených 5,8 % a otců 6,0 %. V období 2016–2021 byly nejpočetnějšími rodičkami Slovenky, od roku 2022 převládly Ukrajinky (4 768 živě narozených v roce 2025, tj. 47,6 % z matek-cizinek). Třetí nejpočetnější skupinu matek s cizím státním občanstvím představovaly po celé minulé desetiletí Vietnamky. Stejná občanství na prvních třech místech dominovala i u otců – na prvním místě v letech 2016–2021 šlo také o Slováky, od roku 2022 je vystřídali Ukrajinci (3 689 živě narozených v roce 2025, tj. 38,5 % z otců-cizinců), kteří byli v letech 2016–2021 na místě druhém. Třetí nejpočetnější skupinu otců-cizinců představovali v celé dekádě Vietnamci. Oproti pořadí u matek, kde se na čtvrtém místě umisťují Rusky, jde u otců od roku 2018 o muže s rumunským občanstvím. Státní občanství, která se v posledních deseti letech umístila na pátém pořadí, jsou jak u mužů, tak u žen poměrně proměnlivá vzhledem k nízkým počtům.

Tab. 4.13 Živě narození s cizím státním občanstvím matky/otce v letech 2016, 2021 a 2025

	Matka s cizím státním občanstvím			Otec s cizím státním občanstvím[1)]		
	2016	2021	2025	2016	2021	2025
Živě narození	6 561	8 256	10 014	6 802	8 569	9 570
- podíl na úhrnu (%)	5,8	7,4	12,9	6,0	7,7	12,3
z toho občanství státu[2)]: Ukrajina	1 246	1 798	4 768	887	1 383	3 689
Slovensko	2 356	2 904	2 152	2 099	2 698	2 071
Vietnam	967	852	721	849	786	649
Rusko	415	442	351	214	241	180
Mongolsko	131	248	188	107	217	172

[1)] U dětí narozených mimo manželství nejsou údaje o otci povinné. V roce 2016 nebyly zjištěny u 8,4 tisíc dětí, v roce 2021 u 7,3 tisíc a v roce 2025 u 5,4 tisíc živě narozených.

[2)] výběr a řazení občanství podle četnosti matek v roce 2025

Další informaci o možném migračním původu dítěte poskytuje údaj o státu narození[30] matky, resp. otce. Zastoupení živě narozených dětí matkám, resp. otcům narozeným v cizině se mezi roky 2016 a 2025 zvýšilo z 6,8 % na 14,2 %, resp. ze 7,1 % na 13,6 % (tab. 4.14), v absolutním pohledu jejich počet vzrostl ze 7 645 na 11 059, resp. ze 7 943 na 10 578. Největší skupinu matek narozených mimo Česko v roce 2025 tvořily ženy narozené na Ukrajině, kterých bylo 5 007 (45,3 %), následovaly ženy narozené na Slovensku (2 426; 21,9 %) a ženy narozené ve Vietnamu (794; 7,2 %). Na otce narozené na Ukrajině připadalo 37,6 % (3 973) dětí z dětí s otci narozenými mimo Česko, na muže narozené na Slovensku 22,4 % (2 370) a na otce

[29] Výrazně vyšší počty narozených dětí se slovenským státním občanstvím od roku 2017 jsou z velké části důsledkem zavedení kontroly adresy pobytu s využitím administrativních datových zdrojů.
[30] Tento přístup rozšiřuje pohled o ty cizince-rodiče, kteří pobývají na našem území již delší čas a získali české státní občanství, a o občany s českým státním občanstvím, kteří ho mají po celý svůj život, ale narodili se v cizině.

narozené ve Vietnamu 6,9 % (729). Pořadí států narození na prvních třech místech matek a otců si neodpovídalo v minulém desetiletí pouze v roce 2022. U matek i otců bylo v letech 2016–2021 pořadí zemí narození následující: první Slovensko, dále Ukrajina a Vietnam. U mužů toto pořadí přetrvalo ještě v roce 2022, zatímco u žen v tomto roce Ukrajina předběhla Slovensko a takto to zůstalo až do roku 2025. U otců k tomuto „přeskočení“ došlo o rok později, tedy v roce 2023. Rusko bylo po celé desetiletí čtvrtou nejčastější zemí narození matek i otců. Pátou nejpočetnější zemí narození matek bylo v roce 2016 Moldavsko, v letech 2017–2019 Polsko a od roku 2020 Mongolsko. U otců páté místo v letech 2016–2020 obsadili otcové narození v Rumunsku, v následujících dvou letech v Mongolsku a poslední tři roky to byli otcové narození v Moldavsku.

Tab. 4.14 Živě narození s cizím státem narození matky/otce v letech 2016, 2021 a 2025

	Matka s cizím státem narození			Otec s cizím státem narození[1)]		
	2016	2021	2025	2016	2021	2025
Živě narození	7 645	9 706	11 059	7 943	9 883	10 578
- podíl na úhrnu (%)	6,8	8,5	14,2	7,1	8,8	13,6
z toho stát narození[2)]: Ukrajina	1 399	2 132	5 007	980	1 684	3 973
Slovensko	2 972	3 483	2 426	2 783	3 321	2 370
Vietnam	1 011	936	794	886	860	729
Rusko	448	584	526	281	338	289
Mongolsko	137	255	204	110	218	182

[1)] U dětí narozených mimo manželství nejsou údaje o otci povinné. V roce 2016 nebyly zjištěny u 8,4 tisíc dětí, v roce 2021 u 7,3 tisíc a v roce 2025 u 5,4 tisíc živě narozených.

[2)] výběr a řazení státu narození podle četnosti matek v roce 2025

Z porovnání dat z tabulek 4.12 a 4.13 vyplývá, že dětí s matkou s cizím státním občanstvím je výrazně více než dětí s odvozeným cizím státním občanstvím. Největší rozdíl je patrný u Slovenska: 2 152 dětí se v roce 2025 narodilo matkám se slovenským státním občanstvím, ale pouze 804 dětí mělo slovenské státní občanství (tzn. oba rodiče měli jiné než české státní občanství a matka slovenské). To značí, že v mnohých případech měl otec dítěte (a tedy i dítě při narození) české státní občanství. Naopak u žen s ukrajinským nebo vietnamským státním občanstvím není rozdíl oproti počtu živě narozených dětí s odvozeným státním občanstvím tak výrazný (4 768 vs. 4 211 u Ukrajiny, 721 vs. 636 u Vietnamu), z čehož vyplývá, že ženy s ukrajinským, resp. vietnamským státním občanstvím mají častěji dítě s mužem s jiným než českým státním občanstvím. Obrázek 4.13 toto ilustruje na příkladu Slovenska a Ukrajiny.

Obr. 4.13 Živě narození s vazbou na Slovensko a Ukrajinu v letech 2016–2025

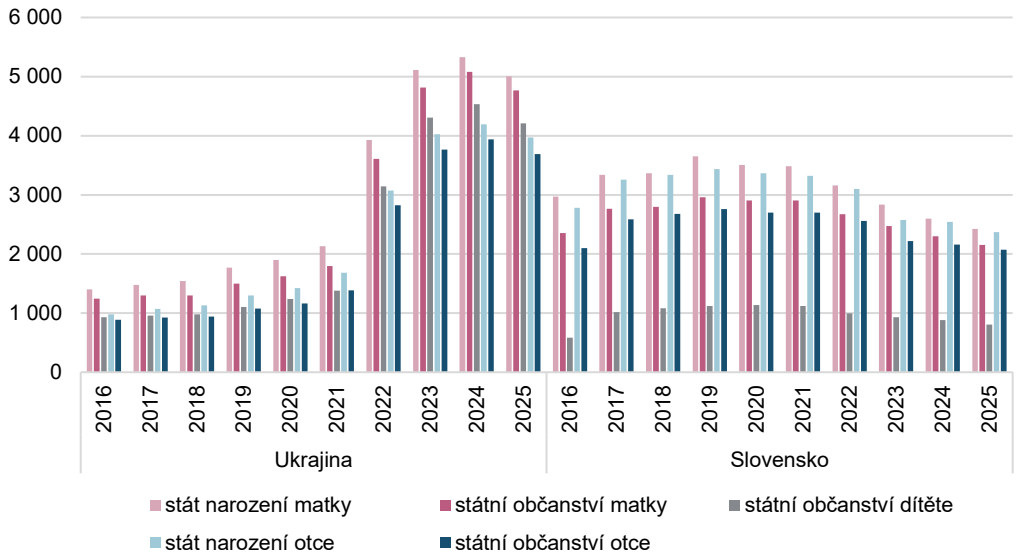

5 Úmrtnost

V roce 2025 zemřelo 113 tisíc obyvatel, počet úmrtí se meziročně lehce zvýšil. Naděje dožití při narození dosáhla opět mírně vyšší hodnoty než v předchozích letech, 77,5 let u mužů (meziročně o 0,3 roku více) a 83,2 let u žen (nárůst o 0,1 roku). Méně pozitivní byl vývoj kojenecké úmrtnosti, oproti předchozím pěti letům došlo k jejímu zvýšení na 2,5 promile. Nejčastější příčinou smrti zůstaly nemoci oběhové soustavy s 42,2 tisíci zemřelými, druhé místo patřilo novotvarům s 28,4 tisíci úmrtími a třetí, s výrazným odstupem, onemocněním dýchací soustavy (9,2 tisíce). Tyto tři skupiny příčin smrti si své pořadí držely po celou dekádu, s výjimkou třetího místa v době vrcholné epidemie onemocnění covid-19 (rok 2020 a 2021).

Po meziroční stagnaci v počtu úmrtí v předchozím roce přinesl rok 2025 mírné zvýšení počtu zemřelých, konkrétně o 1 126 úmrtí (relativně o 1,0 %) na 113 337. Pomineme-li covidové roky 2020 až 2022 s vysokými hodnotami a úvodní rok desetiletí s jednorázovým propadem v počtu zemřelých, byly během období 2016–2025 počty úmrtí poměrně vyrovnané s relativními meziročními rozdíly kolem 1 %. Mezi lety 2016 a 2025 se ale množství zemřelých zvýšilo o 5 587 (relativně o 5,2 %)[31], a to v korespondenci s ještě dlouhodobějším vývojem, kdy počet úmrtí v Česku má, s určitými meziročními výkyvy, rostoucí trend již od roku 2007 (tehdy zemřelo 104 636 osob). Souvislost je třeba hledat ve vlivu změn věkového složení populace (více viz kapitola 1)

Muži v roce 2025 představovali 51,0 % z celkového počtu úmrtí, zemřelo jich 57 780, žen 55 557. Lehce nadpoloviční zastoupení mužů na všech úmrtích odpovídá dlouhodobému standardu s tím, že v první dekádě 21. století si objemy úmrtí mužů a žen byly bližší (průměrný podíl mužů 50,3 %), v druhých dvou dekádách umíralo mužů kolem 51 % (v roce 2021 při covidu-19 atypicky 52,6 %). Meziročně zemřelo mužů jen o 110 (relativně o 0,2 %) více, žen o 1 016 (o 1,9 %). Mezi zemřelými ženami se aktuálně nejvíce vyskytují ročníky narozených na konci 30. let 20. století a velmi silné ročníky z počátku 40. let, u mužů jsou nejvíce zastoupeny kohorty narozených v druhé polovině 40. let 20. století (a počátek let 50.), kdy počty narozených začaly pozvolně klesat.

Sezónnost úmrtnosti

Úmrtnost, respektive rozložení počtu úmrtí v průběhu roku, má v Česku dlouhodobě poměrně stabilní profil. Formují ho hlavně období zvýšeného výskytu respiračních onemocnění v zimních měsících a na počátku jara, popřípadě v menší míře také vlny veder v letním čase. I v roce 2025 zemřelo nejvíc osob v zimních měsících lednu (10 998), prosinci a březnu, nejméně v teplejší části roku v září (8 653), červenci, srpnu a červnu (tab. 5.1). Od průměru let 2016–2025[32] se poslední rok odchýlil nízkým počtem zemřelých v prázdninových měsících červenci a srpnu, kdy zemřelo o 0,9 %, resp. 1,7 % méně osob, než činil průměr za daný měsíc v letech 2016–2025[34]. Celkově vyšší četnost úmrtí v posledním roce oproti průměru období byl soustředěn hlavně do měsíců červen (zemřelo o 339 osob více, resp. o 4,0 %), prosinec a leden. Meziroční mírný nárůst počtu úmrtí připadal hlavně na měsíce březen (o 880, resp. 9,5 % více), dále leden, duben a květen, od července do října bylo, meziročně, úmrtí naopak méně (o 3,0 až 4,5 %).

Měsíční index (očištěný o nestejný počet dní v kalendářních měsících) porovnávající měsíční počet zemřelých konkrétního měsíce s průměrným měsícem daného roku, byl v roce 2025 stejně jako absolutní počty zemřelých nejvyšší v lednu (1,15), dále pak v únoru (1,10; únorový index posílil díky narovnání počtů dnů v měsících) a prosinci (1,08). Nejnižších hodnot dosáhl v červenci a srpnu (0,91). Měsíční indexy počtu zemřelých se v roce 2025 poměrně věrně shodovaly s průměrem období 2016–2025[34] (nejvýrazněji se

[31] *V roce 2016 došlo k výkyvu v počtu úmrtí, kterých bylo jen 107 750. Pokud bychom rok 2025 porovnávali s rokem 2015, bude zvýšení méně výrazné, o 2 164 úmrtí (relativně o 1,9 %).*
[32] *Roky 2020 až 2022 jsou pro porovnání opominuty z důvodu jejich atypičnosti dané probíhající epidemií onemocnění covid-19.*

odchýlil červen směrem k vyššímu číslu a srpen opačným směrem). Meziroční porovnání ukazuje hlavně vyšší měsíční index v březnu (podpořeno nízkým březnovým počtem v roce 2024) a nižší v srpnu a září, což odpovídá vývoji absolutních měsíčních počtů. (obr. 5.1).

Tab. 5.1 Zemřelí podle měsíce úmrtí ve výběru z let 2016–2025

Měsíc úmrtí	2016	2019	2022	2024	2025	Průměr let 2016–2025[1)]	Rozdíl 2025 a průměr 2016–2025[1)]	Rozdíl 2025 a 2024
Celkem	**107 750**	**112 362**	**120 219**	**112 211**	**113 337**	**111 831**	**1 506**	**1 126**
Leden	9 516	10 448	11 034	10 610	10 998	10 716	282	388
Únor	9 057	9 833	10 388	9 861	9 874	9 719	155	13
Březen	9 623	9 917	10 695	9 223	10 103	10 070	33	880
Duben	8 884	9 086	9 963	8 688	9 015	8 980	35	327
Květen	8 821	9 035	9 236	8 715	9 027	8 878	149	312
Červen	8 381	8 821	8 748	8 678	8 921	8 582	339	243
Červenec	8 578	9 104	9 219	8 968	8 696	8 775	-79	-272
Srpen	8 510	9 017	9 477	9 097	8 714	8 862	-148	-383
Září	8 193	8 673	9 564	9 058	8 653	8 580	73	-405
Říjen	9 128	9 445	10 232	9 961	9 665	9 469	196	-296
Listopad	8 798	9 238	9 491	9 175	9 302	9 122	180	127
Prosinec	10 261	9 745	12 172	10 177	10 369	10 079	290	192

[1)] Roky 2020 až 2022 jsou opominuty z důvodu jejich atypičnosti dané probíhající epidemií onemocnění covid-19.

Obr. 5.1 Zemřelí podle měsíce úmrtí – měsíční indexy[1)] v letech 2016–2025

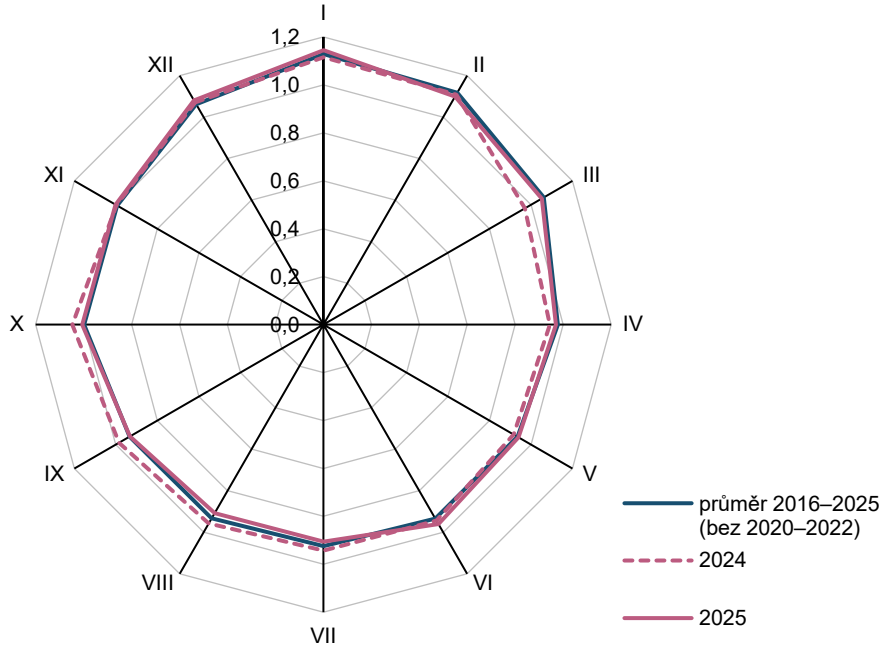

[1)] Měsíční index vypovídá o vztahu měsíčního počtu zemřelých k průměrnému měsíci daného roku. Jedná se o očištěný index (přepočet na stejný počet dnů v měsíci).

Věkové složení zemřelých

Největší část zemřelých tvoří osoby v seniorském věku. Konkrétně v roce 2025 zemřelo ve věku 65 a více let 96 113 osob (84,8 % všech úmrtí), ve věku 15–64 let 16 892 osob (14,9 %) a dětí do 14 let skonalo 332 (0,3 %).

Věkové složení zemřelých, stejně jako věková skladba žijící populace, vykazuje jak meziročně, tak mezi krajními roky sledovaného desetiletí známky stárnutí. Průměrný věk při úmrtí v roce 2025 byl 77,2 let, o 0,4 roku vyšší meziročně a o 1,5 roku vyšší vůči roku 2016 (zvýšení průměrného věku populace bylo o 0,2, resp. 1,3 roku). Zastoupení zemřelých 15–64letých kleslo (o 0,6 p. b. meziročně a 3,3 p. b. mezi roky 2016 a 2025) ve prospěch nárůstu podílu 65letých a starších (o 0,6 p. b., resp. 3,4 p. b.). I přes nárůst v absolutní četnosti všech úmrtí počet zemřelých ve věkové skupině 15–64 let naopak klesl (o 478 úmrtí, tj. 2,8 % meziročně a o 2 709, tj. 13,8 % mezi krajními roky desetiletí).

Struktura zemřelých podle věku není totožná pro muže a ženy. Největší, seniorská, skupina zemřelých představovala v roce 2025 u mužů 79,7 %, tj. 46 041 úmrtí, u žen to bylo 90,1 %, tj. 50 072 (tab. 5.2). Podíl žen umírajících ve věku 65 a více let byl v průběhu celé dekády vyšší o 10–13 p. b. než podíl mužů. Ještě markantnější rozdíl mezi pohlavími je u starších seniorů ve věku 80 a více let – takto starých mužů zemřelo v roce 2025 celkem 36,4 %, tj. 21 051 úmrtí, žen ale 59,4 %, tj. 32 994 úmrtí. Rozdíl v podílu 80letých a starších na všech úmrtích mužů, respektive žen, tak dosáhl 23 p. b., největší byl na počátku desetiletí na úrovni 25 p. b. I úmrtí ve věku 90 a více let jsou četnější u žen než u mužů, v roce 2025 se jednalo o 8,7 % (5 030) zemřelých mužů a 21,6 % (11 999) zemřelých žen, tj. rozdíl 13 p. b. Uvedené věkové skupiny seniorů mezi lety 2016 a 2025 posílily jak v absolutních počtech, tak i v relativním zastoupení na všech zemřelých. U mužů se více zvedl podíl 80letých a starších (o 3,8 p. b. z 32,7 % všech zemřelých mužů na 36,4 %) u žen podíl 90letých a starších (o 3,4 p. b. z 18,2 % úhrnu úmrtí žen na 21,6 %).

Úmrtí ve věku 15–64 let jsou naopak častější u mužů než u žen. V roce 2025 zemřelo v produktivním věku 20,0 % mužů (11 558) a jen 9,6 % žen (5 334). V průběhu dekády se rozdíl v zastoupení mužů a žen umírajících ve věku 15–64 let pohyboval v rozmezí 10–13 p. b., adekvátně rozdílu u 65letých a starších, protože dětská úmrtí tvořila po celou dobu jen 0,3–0,4 % všech úmrtí. Ač podílově nejsou mezi muži a ženami, respektive chlapci a dívkami, rozdíly, v absolutních počtech je vidět převaha chlapeckých úmrtí nad úmrtím dívek ve věku 0–14 let po celé období 2016–2025, a sice rozdíl v rozmezí 21–93 úmrtí. V roce 2025 zemřelo chlapců o 30 více než dívek.

Tab. 5.2 Zemřelí v letech 2016 a 2020–2025

	2016	2020	2021	2022	2023	2024	2025
Zemřelí celkem	**107 750**	**129 289**	**139 891**	**120 219**	**112 795**	**112 211**	**113 337**
v tom ve věku: 0–14	483	397	406	397	360	362	332
15–64	19 601	19 648	22 493	18 567	17 560	17 370	16 892
65+	87 666	109 244	116 992	101 255	94 875	94 479	96 113
Zemřelí muži	**54 880**	**66 599**	**73 522**	**61 404**	**58 030**	**57 670**	**57 780**
v tom ve věku: 0–14	269	236	239	209	194	197	181
15–64	13 347	13 428	15 426	12 656	12 109	12 008	11 558
65+	41 264	52 935	57 857	48 539	45 727	45 465	46 041
z toho 80+	17 923	23 034	23 422	20 855	19 902	20 000	21 051
z toho 90+	3 741	5 328	5 431	5 063	4 773	4 769	5 030
Zemřelé ženy	**52 870**	**62 690**	**66 369**	**58 815**	**54 765**	**54 541**	**55 557**
v tom ve věku: 0–14	214	161	167	188	166	165	151
15–64	6 254	6 220	7 067	5 911	5 451	5 362	5 334
65+	46 402	56 309	59 135	52 716	49 148	49 014	50 072
z toho 80+	30 514	36 642	36 354	33 762	31 199	31 710	32 994
z toho 90+	9 645	13 365	12 919	12 673	11 739	11 663	11 999

Vliv věkové struktury populace, zejména posun početně slabších/silnějších generací do vyššího věku, který vedle úrovně úmrtnosti také ovlivňuje věkovou strukturu zemřelých (hlavně její vývoj v čase) eliminují například ukazatele úmrtnostních tabulek. Tabulkové počty zemřelých uvádí, kolik by v jednotlivých věcích při zachování pravděpodobností úmrtí daného roku zemřelo osob, pokud by počáteční velikost generace byla vždy stejná.

Stárnutí zemřelých mezi lety 2016 a 2025 dokládá i změna v tabulkových počtech zemřelých charakterizovaná snížením počtů v nižším věku, a naopak jejich zvýšením ve věku vyšším (obr. 5.2). Mužů by v tabulkové populaci umíralo v roce 2016 více než v roce 2025 až do věku 79 let, od věku 80 let se situace obrací směrem k vyšším počtům úmrtí v roce 2025 (hodnoceno od věku kolem 40 let, neboť počty úmrtí v nižších věcích jsou vlivem velmi nízké úmrtnosti v nich rozkolísané). U žen k obdobné situaci došlo ve věku 87, resp. 88 let. U obou pohlaví se také o rok posunul modální věk při úmrtí (věk nejvyššího počtu úmrtí) na 84 let u mužů a 88 let žen[33].

Dlouhodobě platí, že u žen je v porovnání s muži vyšší modální věk provázen kumulací tabulkových počtů úmrtí do užšího intervalu ve vyšším věku. Muži začínají více umírat dříve, koncentrace úmrtí kolem věku nejvyššího počtu úmrtí není tolik výrazná a ve vyšších věcích (od 83 let v roce 2025) jich umírá méně než žen.

Obr. 5.2 Tabulkové počty zemřelých[1)] podle pohlaví a věku v letech 2016 a 2025

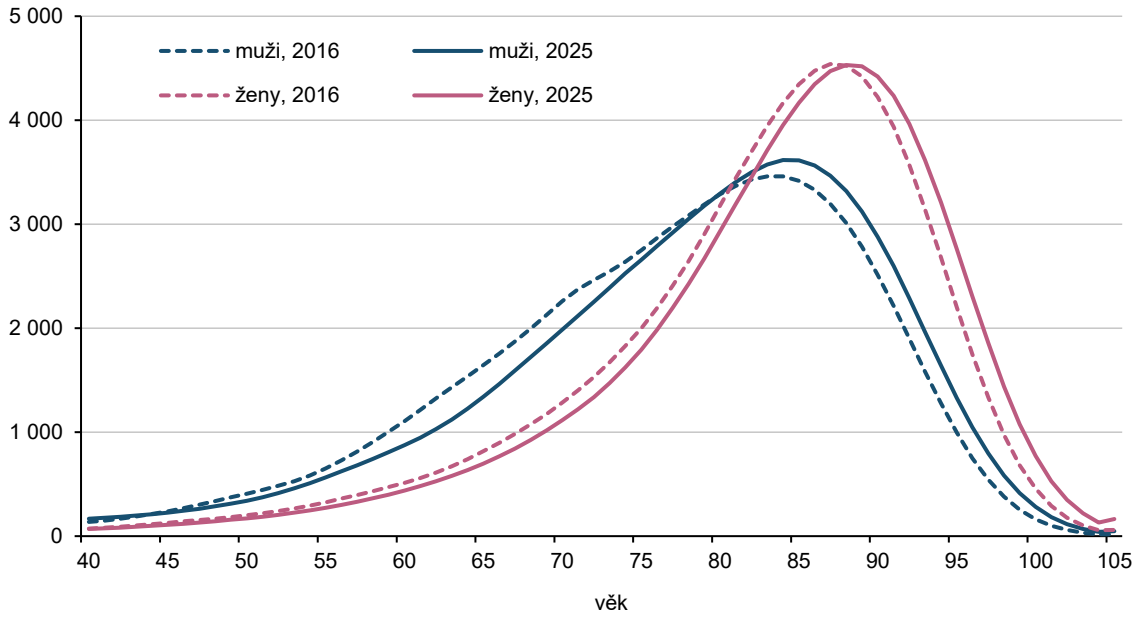

[1)] ukazatel úmrtnostních tabulek udávající počet zemřelých podle věku při standardizované věkové struktuře

Míry úmrtnosti podle věku

V roce 2025 pokračovala situace pocovidových let, kdy se věkově specifické míry úmrtnosti ve většině věkových skupin snižovaly. Meziročně došlo ke snížení u všech věkových skupin od 40–44 let u mužů, respektive od 50–54 let u žen (tab. 5.3). U mladších věkových skupin je dlouhodobě úmrtnost tak nízká, že její změny z roku na rok jsou nepatrné či podléhají náhodným výkyvům. Relativně nejmarkantnější meziroční pokles u mužů nastal u věkových skupin padesátníků a mladších šedesátníků (o 6–7 %), mezi roky 2016 a 2025 to byly obdobně věkové skupiny 60–64 let (redukce míry úmrtnosti o 23,8 %) a dále věkové skupiny 55–59 let a 65–69 let (o 17–18 %). U žen evidujeme meziročně nejvýraznější snížení měr úmrtnosti mezi padesátnicemi (o 4–5 %). Také mezi krajními roky desetiletí poklesla míra úmrtnosti nejvýznamněji u 55–59letých žen (o 18,1 %) a dále u 50–54letých, 60–64letých a 65–69letých (o 15–17 %). Největší relativní snížení měr úmrtnosti u věkových skupin padesátníků v mezidobí 2024–2025 neplatilo v předchozích pocovidových letech, a to hlavně pro muže – mezi lety 2022–2023 a 2023–2024 klesla

[33] *Pro srovnání, pokud vezmeme reálnou populaci Česka a reálné počty zemřelých ovlivněné početností jednotlivých generací, byl v roce 2025 modální věk při úmrtí mužů o 6 let nižší, tj. 78 let, žen o 3 roky nižší, tj. 85 let. Přitom u žen dosáhl modální věk při úmrtí vůbec nejvyšší hodnoty, 90 let, v roce 2023, a to díky početnosti generací narozených v první polovině 30. let 20. století, které v tom věku umíraly. Následně už mezi zemřelými ženami začaly slábnout a nejpočetnější skupinou umírajících žen se stávají ročníky narozených na počátku 40. letech.*

nejvýrazněji míra úmrtnosti u starších věkových skupin. Pro muže u 85–89letých, u žen pro 60–64leté a 85–89leté (2022–2023), resp. u věkové skupiny 65–69 let (2023–2024).

Výjimku ze snižování věkově specifických měr úmrtnosti představují nejstarší věkové skupiny. U 90letých a starších mužů i žen míra úmrtnosti stagnovala až rostla, u mužů nejvýrazněji meziročně (o 2,4 %), u žen šlo meziročně i mezi roky 2016 a 2025 o podobný nárůst (o 0,6 a 0,7 %). Meziročně se nepatrně zvýšila i úmrtnost 85–89letých mužů. Úmrtnost ve věku 0 let (podobná ale nikoli totožná s kojeneckou úmrtností, viz níže) od počátku do konce sledované dekády poklesla (u chlapců o 20,2 %, u dívek o 9,2 %), meziročně ale pozorujeme její zvýšení, opět relativně výraznější u chlapců (o 10,5 %) než u dívek (o 4,8 %).

Tab. 5.3 Míry úmrtnosti podle pětiletých věkových skupin a pohlaví (na 1 000 obyvatel) v letech 2016 a 2020–2025

Věková skupina	Muži							Ženy						
	2016	2020	2021	2022	2023	2024	2025	2016	2020	2021	2022	2023	2024	2025
0	3,2	2,7	2,6	2,3	2,3	2,3	2,5	2,5	1,8	1,8	2,0	1,9	2,2	2,3
1–4	0,2	0,2	0,1	0,1	0,1	0,1	0,1	0,2	0,1	0,1	0,1	0,1	0,1	0,1
5–9	0,1	0,1	0,1	0,1	0,1	0,1	0,1	0,1	0,1	0,1	0,1	0,1	0,1	0,1
10–14	0,1	0,1	0,1	0,1	0,1	0,1	0,1	0,1	0,1	0,1	0,1	0,1	0,1	0,1
15–19	0,4	0,3	0,4	0,4	0,3	0,4	0,3	0,2	0,1	0,2	0,2	0,2	0,2	0,2
20–24	0,7	0,6	0,6	0,7	0,6	0,6	0,7	0,2	0,2	0,2	0,3	0,3	0,2	0,2
25–29	0,7	0,7	0,7	0,7	0,8	0,8	0,7	0,3	0,3	0,3	0,2	0,2	0,3	0,2
30–34	0,8	0,9	1,0	1,1	1,0	1,0	1,0	0,4	0,4	0,5	0,4	0,4	0,4	0,4
35–39	1,2	1,3	1,5	1,4	1,4	1,3	1,4	0,6	0,6	0,7	0,6	0,5	0,5	0,6
40–44	1,8	1,9	2,1	1,9	2,0	2,1	2,0	0,9	0,9	1,1	0,9	0,9	0,8	0,8
45–49	3,2	3,0	3,6	3,1	2,9	2,8	2,8	1,6	1,6	1,8	1,5	1,4	1,3	1,4
50–54	5,1	5,5	6,5	5,1	4,8	4,6	4,3	2,5	2,6	2,9	2,5	2,2	2,2	2,1
55–59	9,3	9,0	10,7	8,4	8,2	8,1	7,6	4,2	4,3	4,9	4,0	3,8	3,6	3,5
60–64	15,3	16,0	18,9	14,2	13,0	12,4	11,7	6,7	7,0	8,4	6,7	5,9	5,7	5,6
65–69	24,2	25,6	29,3	23,1	21,4	20,8	20,1	11,2	11,5	13,7	10,5	10,2	9,7	9,5
70–74	36,8	40,7	46,5	36,7	33,2	32,3	31,5	18,6	20,0	23,2	18,3	17,2	16,6	16,1
75–79	55,2	64,3	72,5	56,7	52,0	51,1	49,8	31,9	35,5	39,0	32,8	29,8	28,7	28,4
80–84	90,5	106,3	108,6	91,1	84,4	81,2	79,9	62,9	69,1	69,8	61,5	54,9	54,3	54,1
85–89	155,1	182,9	184,9	164,5	148,0	137,1	137,4	123,4	135,0	135,5	120,9	107,5	104,6	104,5
90+	274,0	313,9	328,3	301,8	276,6	267,9	274,3	232,0	281,3	271,6	263,9	239,8	232,3	233,7
Celkem[1)]	**10,6**	**12,6**	**14,2**	**11,6**	**10,9**	**10,8**	**10,8**	**9,8**	**11,6**	**12,5**	**10,7**	**9,9**	**9,8**	**10,0**

[1)] Tzv. hrubá míra úmrtnosti uvedená v řádku „celkem“ je definovaná jako podíl zemřelých ke střednímu stavu obyvatelstva daného roku (v promile) a z nemalé části je ovlivněna věkovou strukturou žijící populace, takže při pokračujícím populačním stárnutí nemá pro porovnání vývoje úmrtnosti v delším časovém horizontu (i místně) dobrou vypovídací schopnost.

Kojenecká úmrtnost

V roce 2025 zemřelo 195 dětí do jednoho roku věku a počet úmrtí kojenců tak meziročně klesl podeváté v řadě, i když naposledy jen o 1 úmrtí (tab. 5.4). Mezi krajními roky desetiletí se jednalo o snížení o 122 kojeneckých úmrtí. Snižující se počty dětí zemřelých do jednoho roku věku jsou pochopitelně spoluurčovány i snižováním počtu živě narozených dětí, takže kojenecká úmrtnost sice zpočátku období 2016–2025 klesala z hodnoty 2,8 ‰ na hodnotu 2,2 ‰ (rok 2021), ale následně kolísala a v roce 2025 se zvýšila na hodnotu 2,5 ‰.

Kojenecká úmrtnost chlapců stejně jako počty chlapců zemřelých do jednoho roku věku bývají pravidelně vyšší než dívek. Situace obou pohlaví se však v letech 2022 až 2025 v porovnání s počátkem sledovaného desetiletí sblížila – zatímco v roce 2016 dosáhla kojenecká úmrtnost hodnoty 3,1 ‰ u chlapců a 2,5 ‰ u dívek, v roce 2025 činila 2,7 ‰, resp.2,4 ‰ a současně se rozdíl v počtu úmrtí do jednoho roku věku chlapců a dívek se snížil z 47 úmrtí v roce 2016 na 17 v roce 2025.

Mezi lety 2016 a 2025 klesl počet kojeneckých úmrtí i kojenecká úmrtnost jak ve své složce novorozenecké (do 28 dnů věku dítěte), tak i ponovorozenecké (děti starší čtyř týdnů věku). Novorozeneckých úmrtí bylo o 72 méně a úmrtnost se snížila z 1,7 ‰ na 1,5 ‰, ponovorozeneckých o 50 méně a úmrtnost poklesla z 1,1 ‰ na 1,0 ‰. Meziročně evidujeme snížení jen v novorozeneckém věku (o 13 úmrtí a novorozenecká úmrtnost stagnovala). Ponovorozeneckých úmrtí bylo o 12 více a úmrtnost se zvedla z 0,7 ‰ na 1,0 ‰.

Tab. 5.4 Zemřelí kojenci a kojenecká úmrtnost v letech 2016 a 2020–2025

	2016	2020	2021	2022	2023	2024	2025
Zemřelí kojenci do 1 roku věku	**317**	**249**	**246**	**230**	**200**	**196**	**195**
v tom ve věku: 0 dnů	56	63	54	36	48	50	41
0–6 dokončených dnů	133	134	109	87	84	100	79
7–27 dokončených dnů	59	38	43	38	41	33	41
0–27 dokončených dnů	192	172	152	125	125	133	120
28–364 dokončených dnů	125	77	94	105	75	63	75
Kojenecká úmrtnost[1] celkem	**2,8**	**2,3**	**2,2**	**2,3**	**2,2**	**2,3**	**2,5**
v tom ve věku: 0 dnů	0,5	0,6	0,5	0,4	0,5	0,6	0,5
0–6 dokončených dnů	1,2	1,2	1,0	0,9	0,9	1,2	1,0
7–27 dokončených dnů	0,5	0,3	0,4	0,4	0,4	0,4	0,5
0–27 dokončených dnů (novorozenecká úmrtnost)	1,7	1,6	1,4	1,2	1,4	1,6	1,5
28–364 dokončených dnů (ponovorozenecká úm.)	1,1	0,7	0,8	1,0	0,8	0,7	1,0

[1] počet zemřelých v daném věku na 1 000 živě narozených dětí

Naděje dožití (střední délka života)

Střední délka života neboli počet let, kterých mají osoby narozené v roce 2025 naději se dožít při zachování měr úmrtnosti tohoto roku, dosáhla v roce 2025 pro muže 77,5 let a meziročně se zvýšila o 0,3 roku (tab. 5.5). Ženy měly naději dožít se 83,2 let, meziročně o 0,1 roku více. Nižší meziroční zvýšení u žen je bližší meziročnímu vývoji naděje dožití žen na počátku sledované dekády než v jejích posledních letech. Mezi roky 2016 a 2025 vzrostla střední délka života pro obě pohlaví shodně o 1,4 roku (z 76,0 let pro muže a 81,8 let pro ženy). Rozdíl v naději dožití mužů a žen, který se na počátku sledovaného desetiletí čtyři roky držel na hodnotě 5,8 roku, poté v letech vrcholící epidemie covidu-19 vzrostl a následně poklesl na rozdíl 5,9–6,0 roku, se v posledním roce snížil na 5,7 roku. Tak nízký rozdíl byl naposledy pozorován na úplném počátku šedesátých let 20. století.

Narůstá nejen naděje dožití osob narozených v roce 2025, ale i osob žijících (tab. 5.5). Například muži a ženy, kteří v roce 2025 dosáhli seniorského věku 65 let, měli naději prožít ještě 17,1 let (muži), resp. 20,8 let (ženy), tj. dožít se 82,1 let (muži), resp. 85,8 let (ženy). A to znamená zvýšení naděje dožití ve věku 65 let mezi roky 2016 a 2025 o 1,0 roku pro muže, resp. 1,1 roku pro ženy.

Tab. 5.5 Naděje dožití ve vybraných věcích podle pohlaví v letech 2016 a 2020–2025

Věk	Muži							Ženy						
	2016	2020	2021	2022	2023	2024	2025	2016	2020	2021	2022	2023	2024	2025
0	76,0	75,3	74,1	76,1	76,9	77,2	77,5	81,8	81,4	80,5	82,0	82,8	83,1	83,2
20	56,5	55,7	54,5	56,5	57,3	57,6	57,9	62,2	61,7	60,8	62,4	63,1	63,5	63,5
30	46,9	46,0	44,8	46,9	47,6	47,9	48,2	52,3	51,8	51,0	52,5	53,3	53,6	53,7
40	37,3	36,5	35,3	37,4	38,1	38,4	38,8	42,6	42,0	41,2	42,7	43,5	43,8	43,9
50	28,1	27,3	26,2	28,2	28,9	29,2	29,5	33,1	32,5	31,8	33,2	33,9	34,3	34,3
60	19,7	18,9	18,0	19,8	20,5	20,8	21,0	24,0	23,4	22,8	24,1	24,8	25,1	25,1
65	16,1	15,2	14,5	16,1	16,7	17,0	17,1	19,7	19,2	18,6	19,8	20,4	20,8	20,8
70	12,8	12,0	11,4	12,7	13,3	13,5	13,6	15,7	15,1	14,8	15,8	16,3	16,7	16,6
80	7,3	6,6	6,5	7,2	7,5	7,8	7,8	8,7	8,2	8,2	8,7	9,2	9,5	9,4

Celkové zvýšení naděje dožití při narození mezi roky 2016 a 2025 můžeme rozdělit mezi jednotlivé věkové skupiny, respektive zjistit příspěvky jednotlivých věkových skupin podle vývoje úmrtnosti v nich (obr. 5.3). U mužů zapříčinil vývoj úmrtnosti ve věkové skupině 60–64 let nárůst střední délky života o 0,28 roku (z celkových 1,45 roku, tj. 19,5 % celkového navýšení). Ve věkových skupinách od 60 do 74 let se odehrálo zvýšení o 0,76 roku, tj. o 52,4 % z celkového růstu naděje dožití mezi roky 2016 a 2025. U žen se nejvíce podílel vývoj úmrtnosti ve věkových skupinách o deset až dvacet let starších. Věková skupina 80–84 let přispěla hodnotou 0,19 roku (z celkových 1,37, tj. 14,2 %) a vývoj úmrtnosti ve věcích mezi 70 a 89 lety zapříčinil nárůst střední délky života žen o 0,71 roku, tj. o 51,5 %[34].

Obr. 5.3 Příspěvky[1)] věkových skupin k rozdílu naděje dožití mezi roky 2016 a 2025 podle pohlaví

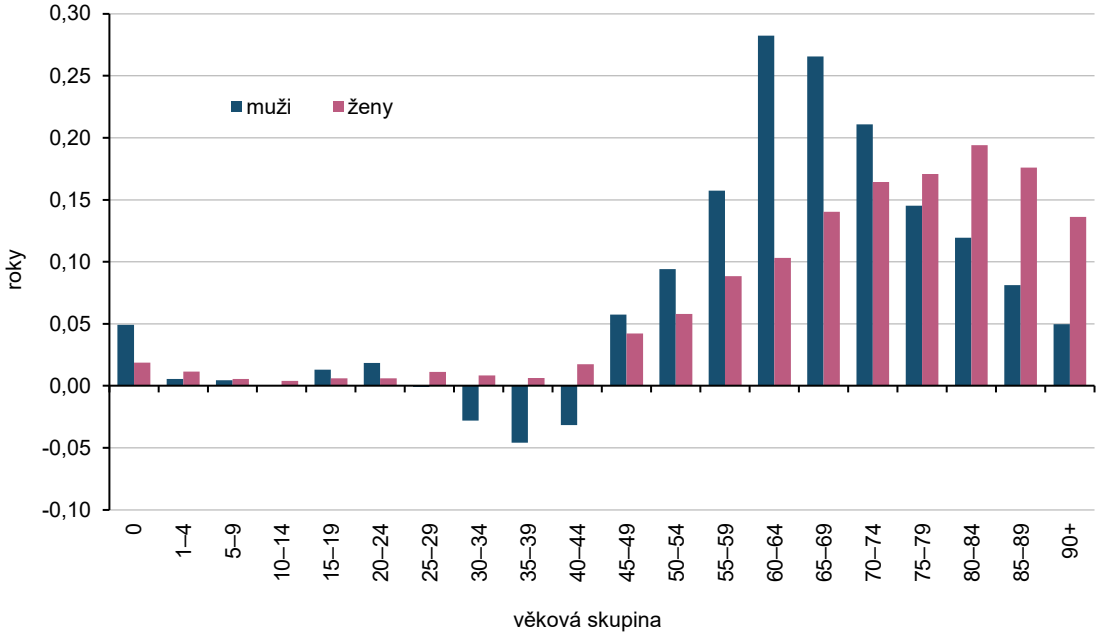

[1)] Záporný příspěvek k celkovému růstu naděje dožití při narození u některých věkových skupin mladých dospělých mužů značí spíše náhodný výkyv podpořený nízkou úrovní úmrtnosti v daných věkových skupinách.

Věkové skupiny (respektive vývoj úmrtnosti v nich), které se nejvíc podílí na rozdílu v naději dožití žen a mužů v Česku, se v průběhu času mění. V rozmezí od 45 do 74 let[35] byly příspěvky věkových skupin k rozdílu naděje dožití podle pohlaví vyšší v roce 2016 než v roce 2025, pro starší věkové skupiny platí opačná situace (obr. 5.4). Tento jev, tedy posouvání těžiště největšího příspěvku do vyšších věků mezi krajními roky sledovaných dekád, pozorujeme dlouhodobě. Konkrétně v roce 2016 rozdílný vývoj úmrtnosti ve věkových skupinách od 60 do 74 let zapříčinil 42,9 % rozdílu v naději dožití mužů a žen (2,48 roku z celkového rozdílu 5,8 roku). V roce 2025 obdobný díl na rozdílu mezi muži a ženami, 39,8 % (2,27 roku z celkových 5,7 roku) způsobil odlišný vývoj úmrtnosti ve věkových skupinách o pětiletku starších, od 65 do 79 let. Zatímco vývoj úmrtnosti starších seniorů, 80 a více let, přispěl v roce 2016 k vyšší naději dožití žen z 13,0 %, v roce 2025 to bylo už z 16,6 %.

[34] *Vliv na nižší meziroční nárůst naděje dožití u žen (o 0,1 roku) lze spatřit i ve vývoji úmrtnosti u nejstarších žen ve věku 90 let a více. Zatímco nejvyšší příspěvek se odehrál u věkových skupin 65–69 let a 70–74 let (v obou nárůst o 0,03 roku), u 90letých a starších byl příspěvek stejně vysoký, ale v záporné hodnotě (−0,03 roku).*
[35] *Nižší věkové skupiny nejsou hodnoceny z důvodu velmi nízké úmrtnosti v nich.*

Obr. 5.4 Příspěvky věkových skupin k rozdílu naděje dožití mezi muži a ženami (%) v letech 2016 a 2025

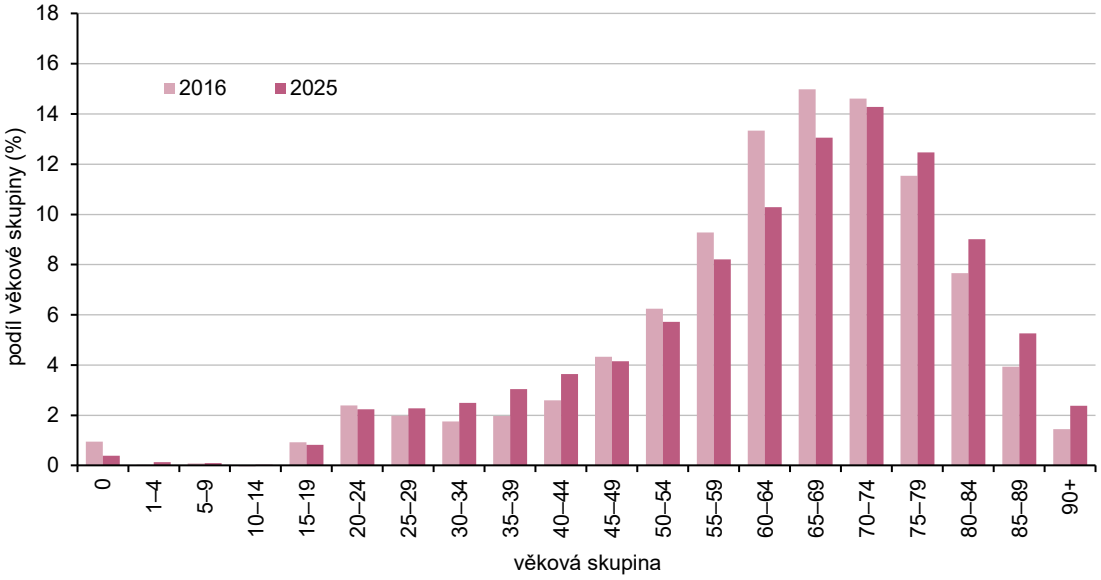

Zemřelí podle základní příčiny smrti

Statistika zemřelých podle příčin smrti není v čase plně srovnatelná, a to z důvodu průběžných (větších či menších) aktualizací Mezinárodní klasifikace nemocí (v ČR je od roku 1994 v platnosti její desátá revize, dále MKN-10). Zásadními mezníky byly v posledních deseti letech roky 2018 a 2021[36]. Krom toho byla v jarních měsících roku 2020 MKN-10 operativně aktualizována o onemocnění covid-19.

Nejčetnější skupiny příčin smrti jsou v Česku dlouhodobě stejné. I během celého období 2016–2025 umíralo nejvíc osob na nemoci oběhové soustavy, druhé nejčastější byly novotvary a třetí nemoci dýchací soustavy (s výjimkou let 2020 a 2021, kdy je onemocnění covid-19 odsunulo na čtvrtou pozici). Nemocem oběhové soustavy v roce 2025 podlehlo 42,2 tisíce osob, tj. 37,2 % úhrnu úmrtí a nejpočetnější mezi nimi byly tradičně ischemické nemoci srdeční s 16,7 tisíci úmrtími (14,7 % celku) (tab. 5.6a). Z dalších nemocí oběhové soustavy na selhání srdce zemřelo 7,1 tisíce (6,3 %), na cévní nemoci mozku 5,9 tisíce (5,2 %) a na akutní infarkt myokardu 2,4 tisíce (2,1 %) obyvatel. Druhé nejpočetnější, novotvary, zapříčinily 28,4 tisíce úmrtí (25,0 %), přičemž nejvíce zastoupen byl opakovaně zhoubný novotvar průdušnice, průdušky a plíce s 4,9 tisíci úmrtími (4,4 %), následován zhoubnými novotvary tlustého střeva, konečníku a řiti a zhoubným novotvarem prostaty a ženského prsu – každý shodně způsobil 3,3 tisíce úmrtí (2,9 %). Počet úmrtí na nemoci dýchací soustavy bývá výrazně nižší než na první dvě skupiny příčin, v roce 2025 podlehlo nemocem dýchací soustavy 9,2 tisíce osob (8,1 % úhrnu), konkrétně na zánět plic (pneumonii) zemřelo 3,7 tisíce (3,3 %). Skupinou onemocnění, na která v posledních třech letech zemřel čtvrtý nejvyšší počet obyvatel, jsou nemoci endokrinní, výživy a přeměny látek – v roce 2025 si vyžádaly 6,0 tisíce úmrtí (5,3 %), z nichž 84,2 % připadlo na diabetes mellitus. Páté byly v posledních třech letech vnější příčiny smrti (v porovnání s počátkem dekády došlo k prohození pořadí vnějších příčin s nemocemi endokrinními, výživy a přeměny látek) s 5,6 tisíci zemřelými (5,0 %). Po většinu období 2016–2025 na šesté pozici umístěné nemoci trávicí soustavy způsobily naposledy 5,3 tisíce úmrtí (4,7 %), následující sedmé (krom covidových let 2020–2022) nemoci nervové soustavy stály v roce 2025 za 4,8 tisíci zemřelých (4,3 %), z nichž více než polovina podlehla Alzheimerově nemoci.

[36] *Podrobněji v publikacích Vývoj obyvatelstva České republiky v roce 2018 (Kód publikace: 130069-19, Vývoj obyvatelstva České republiky - 2018 | Produkty (gov.cz)) a Vývoj obyvatelstva České republiky v roce 2021 (Kód publikace: 130069-22, Vývoj obyvatelstva České republiky - 2021 | Produkty (gov.cz)).*

Tab. 5.6a Zemřelí podle vybraných příčin smrti v letech 2016 a 2020–2025[37]

Základní příčina smrti (kód dle MKN-10)[1]	2016	2020	2021	2022	2023	2024	2025
Celkem	**107 750**	**129 289**	**139 891**	**120 219**	**112 795**	**112 211**	**113 337**
Novotvary (C00-D48)	27 806	28 716	27 717	28 170	27 921	28 064	28 373
ZN[2] tlustého střeva, konečníku a řiti (C18-C21)	3 509	3 435	3 351	3 402	3 327	3 372	3 276
ZN[2] slinivky břišní (C25)	2 078	2 327	2 343	2 312	2 428	2 351	2 580
ZN[2] průdušnice, průdušky a plíce (C33-C34)	5 333	5 304	4 898	4 973	4 917	4 958	4 939
ZN[2] prostaty a ženského prsu (C61, C50)	3 106	3 234	3 213	3 182	3 204	3 158	3 264
Nemoci endokrinní, výživy a přeměny látek (E00-E90)	4 521	5 897	6 091	5 756	5 696	5 747	6 025
Diabetes mellitus (E10-E14)	3 766	4 993	5 092	4 839	4 851	4 884	5 076
Poruchy duševní a poruchy chování (F00-F99)	1 410	2 023	1 996	1 908	1 844	1 885	2 087
Vaskulární a neurčená demence (F01, F03)	1 217	1 749	1 684	1 608	1 562	1 608	1 846
Nemoci nervové soustavy (G00-G99)	3 156	4 184	3 986	4 246	4 054	4 553	4 830
Alzheimerova nemoc (G30)	1 748	2 601	2 294	2 561	2 398	2 685	2 851
Nemoci oběhové soustavy (I00-I99)	47 611	51 299	47 873	46 286	43 745	42 611	42 218
Ischemické nemoci srdeční (I20-I25)	23 748	23 353	21 866	19 829	18 092	17 055	16 677
Akutní infarkt myokardu (I21-I22[3])	4 673	3 642	3 392	2 969	2 696	2 575	2 425
Selhání srdce (I50)	4 557	6 728	6 543	7 290	7 151	7 348	7 122
Cévní nemoci mozku (I60-I69)	8 795	7 552	7 112	6 884	6 506	5 930	5 914
Ateroskleróza (I70)	1 614	1 611	1 442	1 429	1 281	1 270	1 245
Nemoci dýchací soustavy (J00-J99)	7 128	8 290	7 735	8 504	8 619	8 680	9 204
Zánět plic (pneumonie) (J12-J18)	2 778	3 796	3 552	3 772	3 719	3 821	3 702
Nemoci trávicí soustavy (K00-K93)	4 512	5 087	5 362	5 429	5 269	5 453	5 285
Vnější příčiny nemocnosti a úmrtnosti (V01-Y98)	5 511	5 633	5 300	5 448	5 334	5 488	5 620
Dopravní nehody (V01–V99, Y85)	720	666	598	604	600	526	522
Sebevraždy (X60–X84, Y870)	1 318	1 224	1 221	1 302	1 253	1 561	1 625
Covid-19 (U07, U10)	0	10 539	25 455	6 035	1 699	748	353
Ostatní	6 095	7 621	8 376	8 437	8 614	8 982	9 342

[1] K větším aktualizacím MKN-10 došlo v letech 2018 a 2021.

[2] ZN = zhoubný novotvar

[3] Kód I22 Pokračující infarkt myokardu není od roku 2018 používán pro základní příčinu smrti, místo něho určena akutní forma I21.

Meziroční mírné zvýšení počtu zemřelých nebylo plněno rovnoměrně všemi skupinami příčin, u vybraných došlo naopak k poklesu objemu zemřelých. Mezi ně patří nemoci oběhové soustavy, u kterých evidujeme v roce 2025 o necelé procento (o 393) méně úmrtí než v roce 2024, mezi roky 2016 a 2025 to bylo o 11,3 % méně (z 47,6 tisíce na 42,2 tisíce). Z nich například počet úmrtí na akutní infarkt myokardu klesl téměř o polovinu výchozího počtu (z 4,7 tisíce na 2,4 tisíce). Snížilo se i podílové zastoupení nemocí oběhové soustavy na všech úmrtích, meziročně o necelý procentní bod, mezi krajními roky dekády o 7 p. b. (z 44,2 % na 37,2 % celku úmrtí). Nemocem trávicí soustavy podlehlo v roce 2025 také méně osob než o rok dříve (o 3,1 %), mezi hraničními roky období došlo ale k navýšení o 17,1 %, když po většinu sledovaného desetiletí počty zemřelých na nemoci trávicí soustavy narůstaly. A zvedlo se i jejich zastoupení na všech úmrtích. Relativně nejvýrazněji se meziročně snížil počet úmrtí na onemocnění covid-19 a jemu přidružené syndromy, o 52,8 % (ze 748 úmrtí na 353). V důsledku nemocí dýchací soustavy, nemocí endokrinních, výživy a přeměny látek i nemocí nervové soustavy zemřelo více osob jak meziročně, tak mezi krajními roky období 2016–2025 a u všech se zvýšilo i jejich podílové zastoupení na úhrnu úmrtí. Nejmarkantněji se v obou časových horizontech zvedl počet úmrtí na nemoci nervové soustavy, o 6,1 % meziročně (z 4,6 tisíce

[37] *Podrobnější informace v datové sadě Zemřelí podle příčiny smrti (Příčiny smrti - zemřelí podle pohlaví a pětiletých věkových skupin, pod Lidé > Obyvatelstvo > Zemřelí, naděje dožití, příčiny smrti) nebo v publikaci Demografická ročenka České republiky (Kód publikace 130067-26, Demografická ročenka České republiky)*

na 4,8 tisíce) a o 53,0 % (z 3,2 tisíce) mezi roky 2016 a 2025. U nemocí dýchací soustavy šlo mezi krajními roky desetiletí o nárůst o 29,1 % (z 7,1 tisíce na 9,2 tisíce), u nemocí endokrinních, výživy a přeměny látek o 33,3 % (z 4,5 tisíce na 6,0 tisíce). Vývoj počtu zemřelých na novotvary i následkem vnějších příčin nevykazuje převážný růst nebo pokles, na novotvary umíralo v průběhu minulé dekády mezi 27,7 až 28,9 tisíci osob (kolem čtvrtiny úhrnu), následkem vnějších příčin 5,3 až 5,8 tisíce (kolem 5 %) obyvatel.

U mužů a žen jsou dlouhodobě i v roce 2025 první tři nejčastější skupiny příčin smrti shodné (tab. 5.6b). U žen ale bývá markantnější zastoupení nemocí oběhové soustavy – v roce 2025 dosahoval podíl úmrtí na nemoci oběhové soustavy na úhrnu úmrtí žen 39,7 %, mužů 34,9 %. Naopak muži častěji než ženy umírají na novotvary (v roce 2025 to bylo 26,4 % všech úmrtí mužů a 23,7 % všech úmrtí žen) a nemoci dýchací soustavy (8,6 % všech úmrtí mužů a 7,6 % úhrnu úmrtí žen). Počínaje čtvrtou příčkou žebříčku příčin smrti se již situace mužů a žen rozchází. Pro muže mají vyšší váhu vnější příčiny úmrtí (6,8 % a 4. místo v roce 2025 i po většinu dekády) a nemoci trávicí soustavy (5,3 % a 5. místo). Naopak až na 6. pozici figurují u mužů nemoci endokrinní, výživy a přeměny látek (4,8 %; celkově čtvrté) a na 7. místě nemoci nervové soustavy (3,3 % úmrtí mužů). U žen jsou významnější nemoci endokrinní, výživy a přeměny látek (5,8 % úmrtí a 4. místo v roce 2025) a nemoci nervové soustavy (5,2 % a 5. místo), zatímco oproti mužům se u nich nemoci trávicí soustavy umístily až na 6. místě (4,0 %) a vnější příčiny smrti až na 7. místě (3,1 % úmrtí žen).

Tab. 5.6b Zemřelí podle pohlaví a vybraných příčin smrti v letech 2016 a 2020–2025

Základní příčina smrti (kód dle MKN-10)	2016	2020	2021	2022	2023	2024	2025
Muži celkem	**54 880**	**66 599**	**73 522**	**61 404**	**58 030**	**57 670**	**57 780**
Novotvary (C00-D48)	15 385	15 901	15 093	15 339	15 150	15 226	15 228
ZN tlustého střeva, konečníku a řiti (C18-C21)	2 105	2 013	1 975	2 004	1 931	1 955	1 874
ZN slinivky břišní (C25)	1 058	1 181	1 183	1 153	1 177	1 195	1 296
ZN průdušnice, průdušky a plíce (C33-C34)	3 618	3 421	3 080	3 102	3 007	2 970	2 906
ZN prostaty (C61)	1 421	1 524	1 427	1 488	1 519	1 535	1 541
Nemoci endokrinní, výživy a přeměny látek (E00-E90)	1 995	2 679	2 932	2 690	2 674	2 647	2 792
Diabetes mellitus (E10-E14)	1 701	2 318	2 522	2 286	2 312	2 281	2 404
Poruchy duševní a poruchy chování (F00-F99)	591	816	775	765	753	778	810
Vaskulární a neurčená demence (F01, F03)	447	623	549	552	552	581	645
Nemoci nervové soustavy (G00-G99)	1 432	1 759	1 701	1 733	1 746	1 952	1 935
Alzheimerova nemoc (G30)	635	892	734	803	792	918	881
Nemoci oběhové soustavy (I00-I99)	22 257	24 289	22 977	21 763	21 101	20 495	20 183
Ischemické nemoci srdeční (I20-I25)	11 787	11 845	11 308	10 064	9 484	9 035	8 767
Akutní infarkt myokardu (I21-I22)	2 693	2 270	2 143	1 793	1 745	1 665	1 553
Selhání srdce (I50)	2 095	3 083	2 997	3 214	3 235	3 293	3 201
Cévní nemoci mozku (I60-I69)	3 707	3 356	3 105	3 029	2 947	2 633	2 685
Ateroskleróza (I70)	705	721	615	634	607	600	581
Nemoci dýchací soustavy (J00-J99)	3 984	4 680	4 357	4 669	4 589	4 676	4 973
Zánět plic (pneumonie) (J12-J18)	1 455	2 081	1 947	2 038	1 971	2 055	2 002
Nemoci trávicí soustavy (K00-K93)	2 552	2 969	3 135	3 131	3 053	3 152	3 038
Vnější příčiny nemocnosti a úmrtnosti (V01-Y98)	3 667	3 795	3 592	3 723	3 701	3 832	3 908
Dopravní nehody (V01–V99, Y85)	540	506	456	463	457	402	398
Sebevraždy (X60–X84, Y870)	1 060	1 009	966	1 031	1 019	1 261	1 302
Covid-19 (U07, U10)	0	5 938	14 668	3 273	896	414	194
Ostatní	3 017	3 773	4 292	4 318	4 367	4 498	4 719
Ženy celkem	**52 870**	**62 690**	**66 369**	**58 815**	**54 765**	**54 541**	**55 557**
Novotvary (C00-D48)	12 421	12 815	12 624	12 831	12 771	12 838	13 145
ZN tlustého střeva, konečníku a řiti (C18-C21)	1 404	1 422	1 376	1 398	1 396	1 417	1 402
ZN slinivky břišní (C25)	1 020	1 146	1 160	1 159	1 251	1 156	1 284
ZN průdušnice, průdušky a plíce (C33-C34)	1 715	1 883	1 818	1 871	1 910	1 988	2 033
ZN prsu (C50)	1 685	1 710	1 786	1 694	1 685	1 623	1 723
Nemoci endokrinní, výživy a přeměny látek (E00-E90)	2 526	3 218	3 159	3 066	3 022	3 100	3 233
Diabetes mellitus (E10-E14)	2 065	2 675	2 570	2 553	2 539	2 603	2 672
Poruchy duševní a poruchy chování (F00-F99)	819	1 207	1 221	1 143	1 091	1 107	1 277
Vaskulární a neurčená demence (F01, F03)	770	1 126	1 135	1 056	1 010	1 027	1 201
Nemoci nervové soustavy (G00-G99)	1 724	2 425	2 285	2 513	2 308	2 601	2 895
Alzheimerova nemoc (G30)	1 113	1 709	1 560	1 758	1 606	1 767	1 970
Nemoci oběhové soustavy (I00-I99)	25 354	27 010	24 896	24 523	22 644	22 116	22 035
Ischemické nemoci srdeční (I20-I25)	11 961	11 508	10 558	9 765	8 608	8 020	7 910
Akutní infarkt myokardu (I21-I22)	1 980	1 372	1 249	1 176	951	910	872
Selhání srdce (I50)	2 462	3 645	3 546	4 076	3 916	4 055	3 921
Cévní nemoci mozku (I60-I69)	5 088	4 196	4 007	3 855	3 559	3 297	3 229
Ateroskleróza (I70)	909	890	827	795	674	670	664
Nemoci dýchací soustavy (J00-J99)	3 144	3 610	3 378	3 835	4 030	4 004	4 231
Zánět plic (pneumonie) (J12-J18)	1 323	1 715	1 605	1 734	1 748	1 766	1 700
Nemoci trávicí soustavy (K00-K93)	1 960	2 118	2 227	2 298	2 216	2 301	2 247
Vnější příčiny nemocnosti a úmrtnosti (V01-Y98)	1 844	1 838	1 708	1 725	1 633	1 656	1 712
Dopravní nehody (V01–V99, Y85)	180	160	142	141	143	124	124
Sebevraždy (X60–X84, Y870)	258	215	255	271	234	300	323
Covid-19 (U07, U10)	0	4 601	10 787	2 762	803	334	159
Ostatní	3 078	3 848	4 084	4 119	4 247	4 484	4 623

poznámky viz tabulka 5.6a

Tab. 5.7 Standardizované míry úmrtnosti podle pohlaví a vybraných příčin smrti (na 100 000 obyvatel) v letech 2016 a 2020–2025

Základní příčina smrti (kód dle MKN-10)	2016	2020	2021	2022	2023	2024	2025
Muži celkem	**1 533,9**	**1 718,8**	**1 873,8**	**1 569,4**	**1 441,8**	**1 391,5**	**1 370,0**
Novotvary (C00-D48)	378,3	363,8	346,4	349,7	337,0	331,3	326,8
ZN tlustého střeva, konečníku a řiti (C18-C21)	53,6	47,2	46,0	46,6	43,4	43,8	40,6
ZN slinivky břišní (C25)	25,2	25,6	26,0	25,0	25,0	24,9	26,3
ZN průdušnice, průdušky a plíce (C33-C34)	82,1	73,4	66,2	66,3	63,0	60,5	59,1
ZN prostaty (C61)	41,6	40,0	38,0	39,1	38,6	38,0	37,2
Nemoci endokrinní, výživy a přeměny látek (E00-E90)	59,1	70,5	76,5	69,6	70,2	66,9	68,7
Diabetes mellitus (E10-E14)	50,3	60,3	64,7	59,1	60,2	56,6	58,7
Poruchy duševní a poruchy chování (F00-F99)	19,4	24,0	23,0	22,4	21,0	20,8	22,1
Vaskulární a neurčená demence (F01, F03)	16,3	20,1	18,7	18,4	17,1	17,1	19,0
Nemoci nervové soustavy (G00-G99)	41,2	46,7	44,7	46,5	44,4	47,9	47,3
Alzheimerova nemoc (G30)	21,2	26,3	22,1	24,8	23,2	25,4	24,6
Nemoci oběhové soustavy (I00-I99)	691,2	682,5	648,7	610,1	572,3	541,0	520,5
Ischemické nemoci srdeční (I20-I25)	370,6	336,8	323,8	283,2	260,0	239,2	227,8
Akutní infarkt myokardu (I21-I22)	71,7	54,1	49,8	41,2	39,8	36,4	33,4
Selhání srdce (I50)	66,1	87,6	86,5	92,7	88,9	89,5	83,7
Cévní nemoci mozku (I60-I69)	116,7	93,7	86,0	82,6	78,0	66,5	65,8
Ateroskleróza (I70)	22,2	21,0	18,3	19,2	16,6	16,4	14,6
Nemoci dýchací soustavy (J00-J99)	116,3	123,6	112,6	120,6	117,0	114,8	120,4
Zánět plic (pneumonie) (J12-J18)	47,7	60,1	53,9	57,3	54,5	54,8	52,2
Nemoci trávicí soustavy (K00-K93)	59,8	64,0	65,9	66,4	64,3	65,5	61,6
Vnější příčiny nemocnosti a úmrtnosti (V01-Y98)	85,0	83,9	79,5	81,4	79,7	80,7	81,8
Dopravní nehody (V01–V99, Y85)	10,7	9,9	9,2	9,1	8,9	7,8	7,7
Sebevraždy (X60–X84, Y870)	21,7	20,4	19,7	20,7	20,2	24,7	25,1
Covid-19 (U07, U10)	0,0	160,8	365,2	92,1	25,8	11,2	5,1
Ostatní	83,7	99,0	111,2	110,6	110,1	111,3	115,7
Ženy celkem	**981,7**	**1 084,3**	**1 138,3**	**997,8**	**907,5**	**880,5**	**873,1**
Novotvary (C00-D48)	219,3	213,2	209,1	207,9	202,9	200,1	200,9
ZN tlustého střeva, konečníku a řiti (C18-C21)	25,0	23,8	22,8	22,8	22,2	22,2	21,4
ZN slinivky břišní (C25)	17,9	18,8	19,0	18,6	19,6	17,8	19,5
ZN průdušnice, průdušky a plíce (C33-C34)	29,6	30,7	29,4	29,7	29,8	30,4	30,7
ZN prsu (C50)	30,1	29,0	30,1	28,0	27,4	25,8	26,9
Nemoci endokrinní, výživy a přeměny látek (E00-E90)	46,9	55,3	53,9	51,6	49,8	49,7	50,3
Diabetes mellitus (E10-E14)	38,2	45,7	43,6	42,6	41,7	41,5	41,5
Poruchy duševní a poruchy chování (F00-F99)	15,9	21,6	21,8	20,1	18,6	18,3	20,5
Vaskulární a neurčená demence (F01, F03)	15,0	20,2	20,3	18,6	17,3	16,9	19,3
Nemoci nervové soustavy (G00-G99)	31,6	41,5	39,0	42,1	37,7	41,3	44,8
Alzheimerova nemoc (G30)	20,5	29,4	26,8	29,6	26,3	28,1	30,3
Nemoci oběhové soustavy (I00-I99)	482,8	476,6	437,5	426,6	384,1	364,6	351,4
Ischemické nemoci srdeční (I20-I25)	229,9	204,7	187,1	171,2	147,7	134,0	127,6
Akutní infarkt myokardu (I21-I22)	36,6	23,5	21,3	19,5	15,4	14,3	13,4
Selhání srdce (I50)	46,9	64,5	62,5	71,5	66,7	67,0	62,4
Cévní nemoci mozku (I60-I69)	95,8	72,9	69,6	65,9	59,3	53,0	50,3
Ateroskleróza (I70)	17,8	15,9	14,8	14,1	11,6	11,4	10,6
Nemoci dýchací soustavy (J00-J99)	58,4	61,7	57,3	64,2	65,9	63,5	65,4
Zánět plic (pneumonie) (J12-J18)	25,6	29,9	27,9	30,0	29,5	28,8	26,9
Nemoci trávicí soustavy (K00-K93)	35,5	36,3	38,1	38,6	36,4	37,2	35,4
Vnější příčiny nemocnosti a úmrtnosti (V01-Y98)	34,3	32,4	30,4	30,1	27,9	27,7	28,1
Dopravní nehody (V01–V99, Y85)	3,3	2,9	2,6	2,5	2,5	2,1	2,1
Sebevraždy (X60–X84, Y870)	4,7	3,9	4,8	4,9	4,1	5,2	5,6
Covid-19 (U07, U10)	0,0	78,5	180,4	46,6	13,2	5,3	2,4
Ostatní	57,0	67,2	70,7	70,1	71,1	72,8	73,8

[1)] Pro standardizaci byl použit standard evropské populace, vydaný Eurostatem v roce 2013 (zdroj: http://ec.europa.eu/eurostat/en/web/products-manuals-and-guidelines/-/KS-RA-13-028).
další poznámky viz tab. 5.6a

Standardizované míry úmrtnosti na jednotlivé příčiny smrti umožňují oproti absolutním počtům zemřelých metodicky čistší srovnání úrovně úmrtnosti, a to v čase, místně i mezi pohlavími, neboť očišťují úmrtnost od vlivu rozdílů ve věkovém složení (tab. 5.7). V roce 2025 (obdobně jako po naprostou většinu předchozích let posledního desetiletí) bylo pořadí sledovaných skupin příčin smrti podle standardizovaných měr úmrtnosti stejné jako podle absolutních počtů. U žen bez výjimky, u mužů se i v roce 2025 zopakovala odlišnost vyskytující se pravidelně od roku 2018 – nemoci endokrinní, výživy a přeměny látek se podle standardizovaných měr posouvají na páté místo před nemoci trávicí soustavy, které jsou až šesté.

Horší úmrtnostní poměry mužů v porovnání se ženami se v Česku ukazují nejen v celkové úmrtnosti, ale i podle jednotlivých skupin příčin smrti. Standardizované míry úmrtnosti na zde sledované (četnější) skupiny příčin smrti jsou dlouhodobě vyšší pro muže než pro ženy. Index, porovnávající standardizovanou míru úmrtnosti mužů a žen, nabyl v roce 2025 hodnoty 1,57 a v celém období 2016–2025 se pohyboval v rozmezí 1,53 až 1,65. Nadprůměrný byl v posledním roce i dlouhodobě hlavně pro vnější příčiny smrti (2,91), dále pro nemoci dýchací soustavy (1,84), nemoci trávicí soustavy (1,74) a novotvary (1,63)[38]. Nejnižší mužskou nadúmrtnost vykazují, také dlouhodobě[39], nemoci nervové soustavy (1,06), respektive skupina Alzheimerova nemoc a jiné demence, kde je v posledních šesti letech úmrtnost mužů pravidelně dokonce nižší než žen.

Obr. 5.5 Standardizované míry úmrtnosti[1)] podle pohlaví a vybraných skupin příčin smrti (na 100 000 obyvatel) v letech 2016–2025, vybrané roky

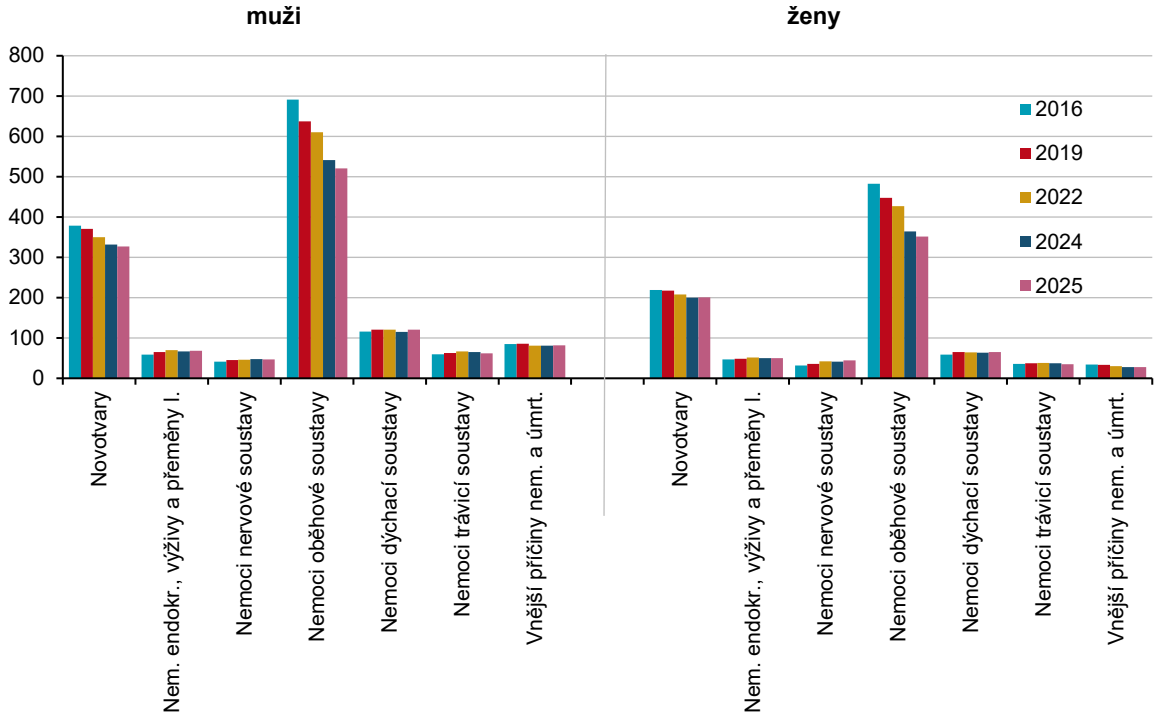

[1)] Pro standardizaci byl použit standard evropské populace, vydaný Eurostatem v roce 2013 (zdroj: http://ec.europa.eu/eurostat/en/web/products-manuals-and-guidelines/-/KS-RA-13-028).

Standardizovaná míra úmrtnosti mužů i žen se meziročně nepatrně snížila, resp. stagnovala, o 1,5 % pro muže a 0,9 % v případě žen. Mezi roky 2016 a 2025 činil úbytek 10,7 % u mužů a 11,1 % u žen.
Z jednotlivých skupin příčin smrti se na poklesu celkové úmrtnosti nejmarkantněji podílí snížení úmrtnosti na nemoci oběhové soustavy, adekvátně nejvýraznějšímu zmenšení absolutních počtů úmrtí na ně (obr. 5.5). Redukce úmrtnosti na nemoci oběhové soustavy byla mezi roky 2024 a 2025 o 3,8 % pro muže a o 3,6 %

[38] Pro onemocnění covid-19 a jemu přidružený syndrom byl v roce 2025 index mužské nadúmrtnosti 2,13, na covid-19 už ale zemřelo jen 194 mužů a 159 žen a podle kapitol příčin smrti mu patřila až 13. příčka.
[39] U nemocí duševních a poruch chování byla v některých letech dekády mužská nadúmrtnost ještě nižší, nepatří ale mezi nejčetnější skupiny příčin smrti (dle kapitol MKN-10 v roce 2025 až 11. místo). Zde jsou v tabulce zahrnuty pro obsažení diagnóz vaskulární a neučené demence v této kapitole, běžně sledovaných spolu s Alzheimerovou nemocí.

pro ženy, mezi roky 2016 a 2025 o 24,7 % (muži) resp. o 27,2 % (ženy)[40]. Úmrtnost na novotvary klesla v rámci desetiletí o 13,6 % pro muže a 8,4 % pro ženy, meziročně ale pozorujeme jen nepatrné snížení u mužů (o 1,4 %) až stagnaci u žen. Podobně i úmrtnost na vnější příčiny se zmenšila mezi roky 2016 a 2025 – výrazněji u žen o 17,8 %, u mužů o 3,7 %, meziročně však spíš stagnovala. Vývoj úmrtnosti na nemoci dýchací soustavy je velmi rozkolísaný[41], v dlouhodobějším pohledu ale, zvláště u žen, dochází k jejímu nárůstu – mezi lety 2016 a 2025 o 11,9 % u žen, u mužů o 3,5 %. Úmrtnost na nemoci trávicí soustavy se podstatně nemění, ač naposledy meziročně klesla o 5,9 % pro muže a 4,9 % pro ženy (klesly i absolutní počty zemřelých v důsledku nemocí trávicí soustavy). Z příčin smrti, na něž úmrtnost vzrůstá, je ze zde uvedených patrné hlavně u nemocí nervové soustavy – ač meziročně u mužů evidujeme stagnaci, u žen zvýšení o 8,4 %. A mezi roky 2016 a 2025 byl nárůst o 14,9 % (muži) a 41,8 % (ženy). Oproti roku 2016 se zvedla i míra úmrtnost na nemoci endokrinní, výživy a přeměny látek (o 16,3 % u mužů a 7,2 % u žen), meziročně však stagnovala (ženy) až mírně rostla (muži). Stagnaci až pokles míry úmrtnosti na nemoci endokrinní, výživy a přeměny látek pozorujeme u žen posledních pět let.

Specifickou skupinu úmrtí tvoří zemřelí v kojeneckém věku, tedy děti v prvním roce života, kteří podléhají i příčinám ve vyšším věku se již nevyskytujícím. Tyto příčiny jsou v rámci kapitol MKN-10 soustředěny převážně do kapitoly označené „Některé stavy vzniklé v perinatálním období“ a zapříčiňují pravidelně polovinu a více kojeneckých úmrtí. V roce 2025 zemřelo na „Některé stavy vzniklé v perinatálním období“ 98 dětí, tj. 50,3 % všech dětí do jednoho roku věku (obr. 5.6). Během celé dekády 2016–2025 se zastoupení úmrtí na „Některé stavy vzniklé v perinatálním období“ snižovalo. V absolutních počtech nepřerušenou řadou (podpořeno poklesem počtu všech úmrtí dětí do jednoho roku), v relativním vyjádření nepravidelně, mezi krajními roky desetiletí o 10 p. b. z 60,3 % kojenců zemřelých na „Některé stavy vzniklé v perinatálním období“ ze všech zemřelých kojenců v roce 2016. Vývoj dalších skupin příčin smrti dětí do jednoho roku byl v období 2016–2025 nejednoznačný jak v absolutních počtech, tak v relativním zastoupení. Přesto druhé a třetí místo žebříčku obsazují dlouhodobě stejné skupiny příčin. Druhé patří „Vrozeným vadám, deformacím a chromozomálním abnormalitám“ s 31 úmrtími v roce 2025 (15,9 %), třetí obsazují „Příznaky, znaky a abnormální klinické a laboratorní nálezy“[42], naposledy s 26 zemřelými (13,3 %). Čtvrtou nejčastější příčinou bývají vnější příčiny (s výjimkou roku 2017) – 10 úmrtí v roce 2025 (tj. 5,1 %). Páté místo většinou obsadily nemoci dýchací soustavy a šesté nemoci nervové soustavy, oběma těmto skupinám příčin smrti již ale podlehly jen jednotky kojenců (krom roku 2016 a 2023).

Převaha „Některých stavů vzniklých v perinatálním období“ je ještě výrazněji patrná u novorozeneckých úmrtí (první čtyři týdny života) – v roce 2025 způsobily 69,2 %, tj. 83 z celkových 120 úmrtí novorozenců (dlouhodobě podíl kolem tří čtvrtin). Spolu s druhými „Vrozenými vadami, deformacemi a chromozomálními abnormalitami“, které v průběhu dekády stály nejčastěji za necelou pětinou novorozeneckých úmrtí, tvoří běžně kolem 90 % úmrtí prvních čtyř týdnů života. Naopak v ponovorozeneckém období (od čtyř týdnů do jednoho roku věku) bývá zastoupení prvních třech skupin příčin smrti vyrovnanější a jejich pořadí se v jednotlivých letech mění. V roce 2025 obsadily první pozici „Příznaky, znaky a abnormální klinické a laboratorní nálezy“ s 21,3 %, tj. 16 z celkových 75 ponovorozeneckých úmrtí. „Některé stavy vzniklé v perinatálním období“ byly druhé (15 úmrtí) a „Vrozené vady, deformace a chromozomální abnormality“ třetí (10).

---

[40] Vůbec nejvýraznější meziroční pokles byl u úmrtnosti na covid-19 – o 54,3 % u mužů a 54,8 % u žen. Na covid-19 a multisystémový zánětlivý syndrom ale v roce 2025 zemřelo již jen 5 mužů na 100 tis. mužů, resp. 2 ženy na 100 tis. žen, což, podle měr úmrtnosti, odsouvá toto onemocnění hluboko do pole příčin smrti.

[41] Nepravidelnosti u úmrtnosti na nemoci dýchací soustavy spoluvytváří také v jednotlivých letech různě načasovaný a silný výskyt epidemií infekčních virových onemocnění dýchací soustavy.

[42] Tato skupina příčin smrti zahrnuje i syndrom náhlé smrti dítěte (SIDS), který po většinu desetiletí tvořil polovinu a více úmrtí celé skupiny, v letech 2023 až 2025 byl jeho podíl nižší, kolem třetiny.

Obr. 5.6 Zemřelí kojenci podle věku a příčiny smrti (%) v letech 2016, 2020 a 2025

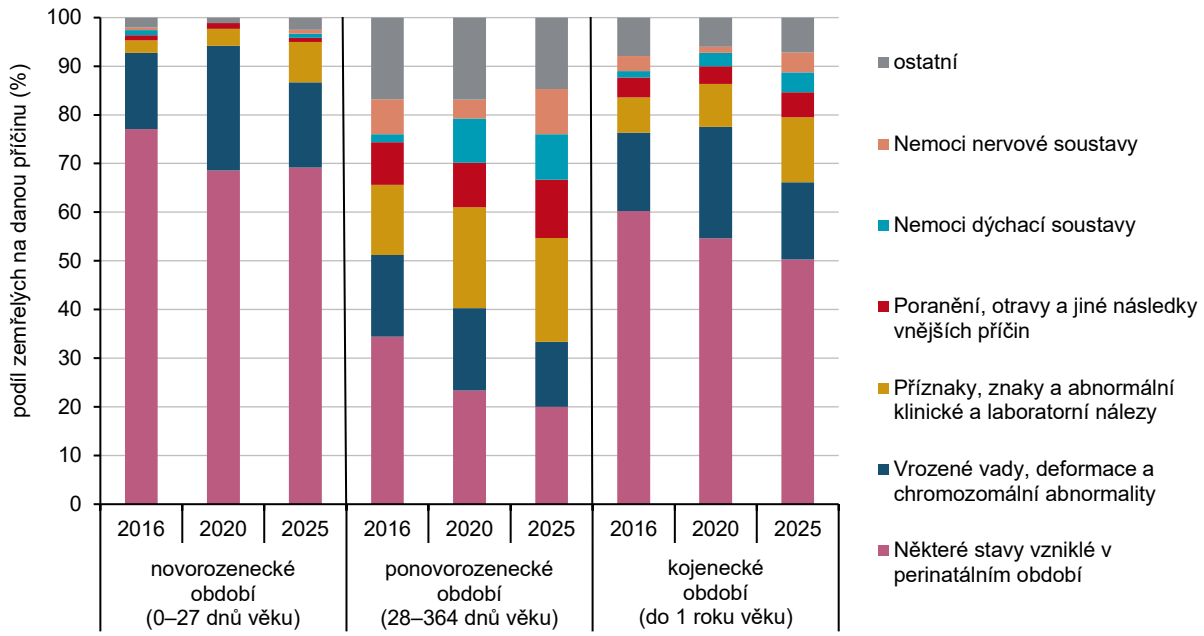

Místo úmrtí

K nejvyššímu počtu úmrtí v Česku, resp. u obyvatel Česka, dochází pravidelně ve zdravotnických zařízeních lůžkové péče a ač jejich podíl na úhrnu úmrtí v období 2016–2025 téměř pravidelně klesal, dosáhl nakonec 57,3 % (tj. 65,0 tisíce; 65,5 % v roce 2016) (tab. 5.8, obr. 5.7). Druhou nejčastější lokací je opakovaně domov, který naopak dlouhodobě své postavení posiluje – v roce v 2025 skonalo doma 26,7 % (tj. 30,3 tisíce) osob, když výchozím podílem v roce 2016 bylo 20,9 %. Lehce vzrůstá i zastoupení pravidelně třetího nejčastějšího místa úmrtí, zařízení sociálních služeb, z 7,3 % na 10,7 % (tj. 12,1 tisíce) v roce 2025. Ostatní sledovaná místa úmrtí (např. veřejná místa, úmrtí při převozu do zdravotnického zařízení, aj.) mají již nízký podíl nepřesahující 2 % úhrnu úmrtí a pořadí jejich zastoupení na celkovém počtu úmrtí podléhá změnám[43].

Tab. 5.8 Zemřelí podle místa úmrtí v roce 2025

Místo úmrtí	Věková skupina					Pohlaví		Celkem
	0–14	15–39	40–59	60–79	80+	Muži	Ženy	
Celkem	**332**	**1 845**	**9 520**	**47 595**	**54 045**	**57 780**	**55 557**	**113 337**
Doma	66	622	3 467	14 363	11 738	16 946	13 310	30 256
Zdravotnické zařízení lůžkové péče	222	568	4 450	28 629	31 127	33 347	31 649	64 996
Jiné zdravotnické zařízení	1	9	65	410	529	470	544	1 014
Na ulici, veřejném místě	17	405	703	687	167	1 609	370	1 979
Při převozu	1	17	81	312	220	359	272	631
V zařízení sociálních služeb	1	21	97	2 262	9 738	3 463	8 656	12 119
Jinde	3	71	184	204	50	429	83	512
Nezjištěno	21	132	473	728	476	1 157	673	1 830

Rozložení míst úmrtí má svá specifika, daná například pohlavím nebo věkem při úmrtí, která jsou v čase poměrně stabilní. Podíl zdravotnických zařízení lůžkové péče bývá u mužů a žen podobný. Muži ale častěji než ženy umírají doma (podíl úmrtí doma byl v roce 2025 u mužů 29,3 %, u žen 24,0 %) a ve venkovním

[43] V roce 2025 se výrazně snížil počet úmrtí v kategorii „jinde“ i její podíl na celku. Je to důsledkem nové metodické kontroly této kategorie a rozpuštění části úmrtí uvedené v ní do ostatních kategorií, nejčastěji do míst domov a „ulice, veřejné místo“.

a jiném veřejném prostoru (2,8 % versus 0,7 %), ženy v zařízeních sociálních služeb (15,6 % úmrtí žen oproti 6,0 % úmrtí na straně mužů). Zdravotnická zařízení lůžkové péče jsou nejčastějším místem úmrtí ve všech sledovaných věkových skupinách, nejvýrazněji ale převažují u dětí (v roce 2025 pojmula 66,9 % všech úmrtí ve věku 0–14 let), nejméně jsou zde koncentrována úmrtí osob ve věku 15–39 let (30,8 % v roce 2025). U 15–39letých došlo v roce 2025 poprvé za dobu používání číselníku míst úmrtí ve stávající podobě k situaci, kdy se zdravotnická zařízení lůžkové péče stala až druhým nejčastějším místem úmrtí, první byl domov s 33,7 %[45]. Domov obsazuje druhé místo ve všech širších věkových skupinách (s jedinou uvedenou výjimkou), nejčetnější bývá u dospělých středního věku – v roce 2025 zemřelo doma 36,4 % osob ve věku 40–59 let oproti 26,7 % bez ohledu na věk. Méně četný je domov jako místo úmrtí u dětí a seniorů ve věku 80 let a více (kolem pětiny úmrtí). V zařízení sociálních služeb logicky umírají hlavně starší senioři (18,0 % 80letých a starších oproti 10,7 % celku), ale i pro ně zůstávají až třetím místem úmrtí. Také kategorie ulice, veřejné místo je silně věkově determinována – v roce 2025 zde ve věku 15–39 let zemřelo 22,0 % osob, když podíl veřejného prostoru na celku úmrtí bez ohledu na věk byl jen 1,7 %.

Obr. 5.7 Zemřelí podle vybraného místa úmrtí (%) v letech 2016–2025

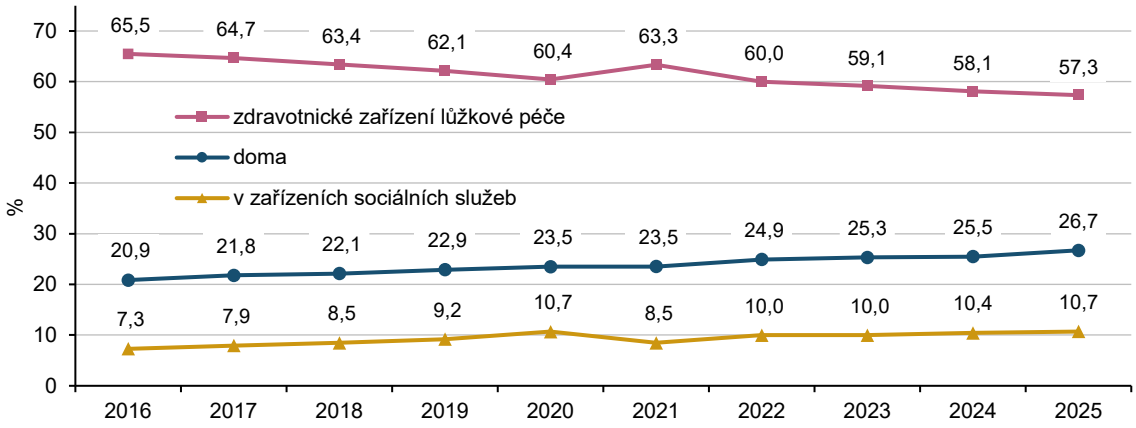

Zemřelí podle vzdělání[44]

Mezi zemřelými v Česku byly dle vzdělání nejpočetněji zastoupeni středoškoláci bez maturity, v roce 2025 jich bylo 46 863 (tj. 41,3 % úhrnu) (tab. 5.9). Úmrtí osob se středním vzděláním s maturitou evidujeme 25 963 (22,9 %) a jim se blíží počet zemřelých se základním nebo nižším vzděláním (21 712, tj. 19,2 %). S vysokoškolským diplomem zemřelo 9 487 (8,4 %). Muži častěji než ženy umírali se středním vzděláním bez maturity (48,3 % úmrtí mužů oproti 34,1 % úmrtí žen) a s vysokoškolským vzděláním (10,8 % versus 5,8 %). Mezi ženami bylo naopak běžnější než u mužů zemřít jako osoba se základním nebo nižším vzděláním (28,3 % úmrtí všech žen a 10,4 % mužů).

Z pohledu diference podle věku, resp. širších věkových skupin[45], byl patrný nárůst zastoupení kategorie základní nebo nižší vzdělání spolu s nárůstem věku zemřelých – od 14,1 % ze všech úmrtí ve věkové skupině 40–59 let, přes 15,3 % v další dvacetiletce až po 23,1 % ve věku 80 a více let (vyšší podíl osob se základním vzděláním evidujeme u mladých dospělých ve věku 20–39 let, kde ale část ještě nemusí mít z důvodu věku vzdělání ukončeno). Uvedené bylo formováno jen ženskou subpopulací – podíly zemřelých žen se základním a nižším vzděláním v roce 2025 v dvacetiletých věkových skupinách počínaje 40–59 lety byly 15,4 %, 23,6 % a 32,2 %. Mezi muži ve věkové skupině 40–59 let zemřelo se základním nebo nižším vzděláním 13,5 % z nich, v dalších 9,8 % a 8,9 %. Nadprůměrné zastoupení vysokoškolsky vzdělaných zemřelých mezi 20–39letými a 80 a víceletými se také utvářelo odlišně podle pohlaví. U mužů byli

[44] Od roku 2024 může ČSÚ zpřesnit statistiku vzdělání u zemřelých díky novým zdrojům dat – v případě úmrtí občana Česka se vzdělání doplňuje z administrativních zdrojů (SLDB 2021 a data MŠMT).
[45] Úmrtí obyvatel ve věkové skupině 0–19 let nejsou do porovnání podle věku vůbec zahrnuta, protože menší část z nich z důvodu věku ještě nemohla ukončit středoškolské vzdělání a naprostá většina vysokoškolské či vyšší odborné.

vysokoškoláci nadprůměrně zastoupeni u nejstarších (14,8 % vs. 10,8 % ze všech úmrtí mužů), mezi ženami u mladých (17,9 % ve věkové skupině 20–39 let a 10,9 % ve věkové skupině 40–59 let vs. 5,8 % ze všech úmrtí žen). Obecně platí, že zemřelí se středním vzděláním bez maturity měli nadprůměrný podíl mezi 60–79letými (46,3 % oproti 41,3 % u všech zemřelých). Podíl zemřelých se středoškolským vzděláním s maturitou pozorujeme u všech věkových skupin podobný, přesahující pětinu úmrtí.

Tab. 5.9 Zemřelí podle dokončeného vzdělání v roce 2025

Dokončené vzdělání	Věková skupina				Pohlaví[1)]		Celkem[1)]
	20–39	40–59	60–79	80+	Muži	Ženy	
Celkem	**1 685**	**9 520**	**47 595**	**54 045**	**57 780**	**55 557**	**113 337**
Základní nebo nižší	467	1 345	7 265	12 507	5 997	15 715	21 712
Střední bez maturity	440	3 996	22 029	20 388	27 909	18 954	46 863
Střední s maturitou	408	2 182	10 590	12 778	12 606	13 357	25 963
VOŠ	24	98	201	407	389	341	730
Vysokoškolské	169	771	3 653	4 894	6 240	3 247	9 487
Nezjištěno	177	1 128	3 857	3 071	4 458	3 792	8 250

[1)] Součet podle kategorií vzdělání neodpovídá řádku "Celkem", protože není zahrnuta kategorie „osoby do 14 let“, které nemohou mít dokončeno ani základní vzdělání.

Zemřelí podle rodinného stavu[46]

V roce 2025 zemřelo nejvíc osob v rodinném stavu ovdovělý/á, 43 451 (tj. 38,3 % celku) a poté jako ženatý/vdaná, 40 538 (35,8 %) (tab. 5.10). Rozvedených bylo podstatně méně (19 120, tj. 16,9 %) a nejméně zemřelých spadalo mezi svobodné osoby (10 201, tj. 9,0 %). To neplatí, jestliže se podíváme na muže a ženy zvlášť. Polovina mužů (50,4 %) zemřela jako ženatí, zatímco vdaných žen byla v okamžiku smrti jen pětina (20,5 %). Ženy zemřely nejčastěji jako vdovy, 58,7 % z nich (u mužů jen 18,7 %). Zastoupení rozvedených se u obou pohlaví podobalo (18,2 % mužů a 15,5 % žen), jako svobodní zemřeli častěji muži (12,6 % z celku mužů, žen jen 5,2 %).

Není překvapující, že podíl svobodných mezi zemřelými spolu s věkem klesá (v roce 2025 představovali ve věkové skupině 80letých a starších 2,4 %) a naopak ovdovělých narůstá (60,9 % mezi 80letými a staršími), což platí pro obě pohlaví. Ve věkové skupině 40–59 let bylo ze všech věkových skupin nejvyšší zastoupení rozvedených, a to jak celkově, tak i samotných mužů i žen (31,3 %, resp. 30,8 % a 32,2 % v roce 2025). Podíl ženatých/vdaných byl nejvyšší v další dvacetiletce, 60–79 let (46,8 %), taktéž u samotných mužů (54,4 % úmrtí takto starých mužů); u žen šlo o 40–59leté (39,7 % z úmrtí stejně starých žen).

Tab. 5.10 Zemřelí podle rodinného stavu v roce 2025

Dokončené vzdělání	Věková skupina[1)]				Pohlaví		Celkem
	20–39	40–59	60–79	80+	Muži	Ženy	
Celkem	**1 685**	**9 520**	**47 595**	**54 045**	**57 780**	**55 557**	**113 337**
Svobodní / svobodné	1 335	3 157	3 936	1 281	7 300	2 901	10 201
Ženatí / vdané	265	3 122	22 292	14 859	29 130	11 408	40 538
Rozvedení / rozvedené	80	2 977	11 102	4 961	10 507	8 613	19 120
Ovdovělí / ovdovělé	4	252	10 256	32 939	10 824	32 627	43 451
Ostatní (existující nebo zaniklé partnerství)	1	12	9	5	19	8	27

[1)] Věková skupina 0–19 let není zahrnuta, protože všichni zemřelí v tomto věku byli svobodní/é.

[46] *Zemřelí v rodinném stavu existujícího či zaniklého (rozhodnutím soudu nebo úmrtím) partnerství nejsou pro jejich zanedbatelný počet do analýzy zahrnuti. V tabulce jsou uvedeni jen pro ilustraci.*

Míra úmrtnosti nebyla v roce 2025 (a obdobné platí dlouhodobě) stejná v jednotlivých kategoriích rodinného stavu. Ve všech pětiletých věkových skupinách, počínaje skupinou 40–44 let[47], měli ženatí muži a vdané ženy nejnižší míru úmrtnosti (obr. 5.8). S výjimkou 95letých a starších mužů, kde si byly míry úmrtnosti svobodných, ženatých a rozvedených velmi podobné a nejnižší míru registrujeme u svobodných mužů. Nejvyšší míry úmrtnosti dosáhly ve většině věkového spektra osoby svobodné. Přitom platí, že ve věkových skupinách počínaje 40–44letými a konče 70–74letými byla míra úmrtnosti ženatých/vdaných o více než polovinu nižší než svobodných (o 51–75 %), ve vyšším věku už byl relativní rozdíl úmrtnosti ženatých/vdaných a svobodných nižší. Intenzita úmrtnosti rozvedených a ovdovělých se sobě podobala a svojí hodnotou se u většiny věkových skupin držela mezi svobodnými a ženatými/vdanými. Jen u 95letých žen měli nejvyšší úmrtnost rozvedené a u stejně starých mužů ovdovělí.

Obr. 5.8 Míry úmrtnosti podle rodinného stavu, pohlaví a věku (na 1 000 obyvatel) v roce 2025

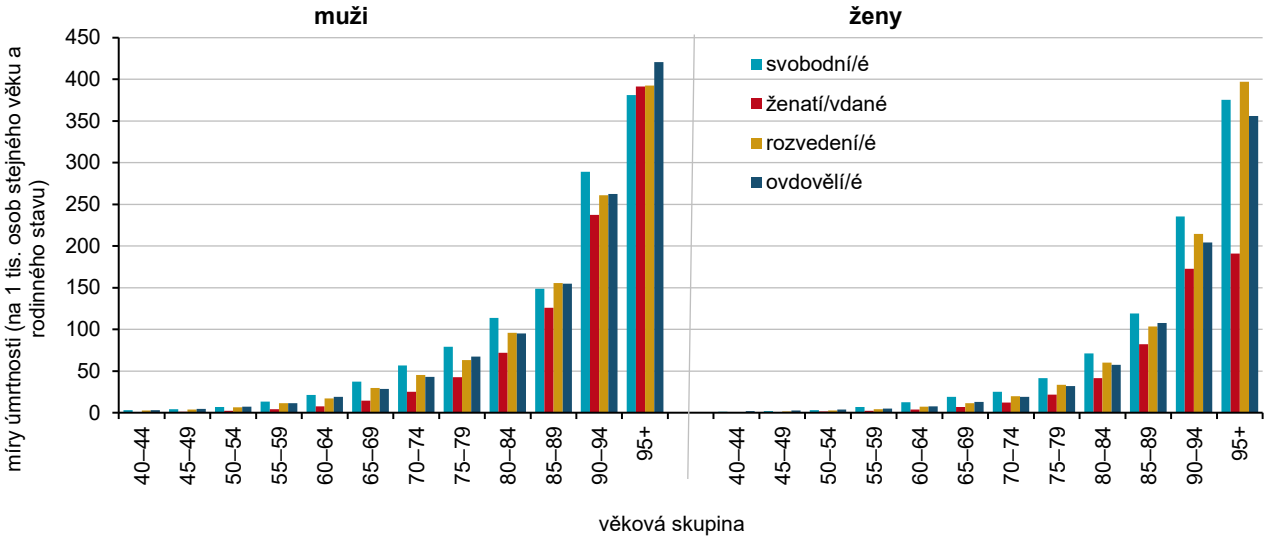

Zemřelí s migračním původem

Statistika zemřelých zahrnuje úmrtí obyvatel Česka, kteří mají české státní občanství, ale i příslušníků cizích států, jestliže splňují podmínky pro zařazení mezi obyvatele naší republiky. Počet zemřelých obyvatel s cizím státním občanstvím se během minulé dekády pravidelně zvyšoval (s výjimkou roku 2022) a to tak, že mezi roky 2016 a 2025 se více než ztrojnásobil – z 627 v roce 2016 na 2 030 v roce 2025 (tab. 5.11). Navzdory zvýšení počtu úmrtí obyvatel s cizím státním občanstvím i pravidelnému narůstání (kromě roku 2022) jejich podílu na všech úmrtích tento zůstává velmi malý, v roce 2025 dosáhl hodnoty 1,8 % (zvýšení z podílu 0,6 % v roce 2016). Nejčastěji byla v průběhu sledované dekády nejpočetnější úmrtí občanů Slovenska (6x), následovaná úmrtími Ukrajinců (3x) a Poláků (1x). Úmrtí občanů Ukrajiny byla nejčetnější v posledních třech letech, v souvislosti s navýšením jejich počtu v populaci Česka v důsledku válečného konfliktu v jejich domovské zemi. V roce 2025 tvořili Ukrajinci 43,9 % (892) všech úmrtí cizích státních občanů, následovali Slováci s 17,5 % (355) a Poláci s 10,7 % (217).

[47] *V celé části analyzující úmrtnost podle rodinného stavu a věku jsou zohledňována jen úmrtí osob 40letých a starších. V nižších věcích se některé rodinné stavy vůbec nevyskytují nebo je počet úmrtí v nich velmi nízký, viz tab. 5.10.*

Tab. 5.11 Zemřelí podle státního občanství v letech 2016 a 2020–2025

Státní občanství	2016	2020	2021	2022	2023	2024	2025
Zemřelí cizí státní občané	627	1 189	1 575	1 306	1 645	1 847	2 030
podíl na všech zemřelých (%)	0,58	0,92	1,13	1,09	1,46	1,65	1,79
z toho:[1)] Česko	107 123	128 100	138 316	118 913	111 150	110 364	111 307
Ukrajina	110	198	292	296	658	814	892
Slovensko	95	321	385	300	320	318	355
Polsko	129	145	159	175	167	160	217
Rusko	58	71	106	87	77	80	76
Německo	42	81	99	87	71	68	64
Bulharsko	33	48	70	40	38	44	60
Vietnam	23	65	103	41	57	63	58

[1)] výběr a řazení státního občanství podle četnosti v roce 2025

Statistika zemřelých také sleduje stát narození. Počet i zastoupení zemřelých osob narozených mimo území Česka na celku úmrtí v období 2016–2025 kolísal/o, mezi krajními roky ale došlo k nárůstu z 6 001 (5,6 % úhrnu úmrtí) na 9 072 úmrtí v roce 2025 (8,0 %) – zvýšení 1,5krát (tab. 5.12). Slovensko[48] je dlouhodobě nejčastějším místem, kde se tito zemřelí narodili a podíl zemřelých narozených na Slovensku se blíží dvěma třetinám úhrnu úmrtí osob narozených v cizině (60,8 % v roce 2025, tj. 5 516 zemřelých). Počet zemřelých narozených na Slovensku v průběhu let 2016–2025 kolísal, mezi krajními roky se ale o 1 735 zvýšil. Tato dynamika růstu však nestačila celkovému vývoji zemřelých narozených v cizině, takže podíl na Slovensku narozených klesl, mezi roky 2016 a 2025 o 2,2 p. b. Na druhém místě se pravidelně objevují zemřelí narození na Ukrajině, kteří své postavení v posledních třech letech minulé dekády posílili (15,5 % v roce 2025, tj. 1 406; dříve 10–11 %). Na třetím místě figurují narození v Polsku.

Tab. 5.12 Zemřelí podle státu narození v letech 2016 a 2020–2025

Stát narození	2016	2020	2021	2022	2023	2024	2025
Zemřelí s cizím státem narození	6 001	8 054	9 076	7 512	7 435	8 996	9 072
podíl na všech zemřelých (%)	5,57	6,23	6,49	6,25	6,59	8,02	8,00
z toho:[1)] Česko	101 749	121 235	130 815	112 707	105 360	103 215	104 265
Slovensko	3 781	5 187	5 901	4 713	4 514	5 546	5 516
Ukrajina	658	833	910	857	1 127	1 314	1 406
Polsko	375	443	423	434	380	461	495
Rumunsko	224	291	308	262	235	246	306
Rusko	119	161	198	182	196	238	225

[1)] výběr a řazení států narození podle četnosti v roce 2025

[48] *Výraznější nárůst počtu zemřelých narozených na Slovensku pro rok 2019 částečně odráží zavedení nové metodické kontroly dat.*

6 Zahraniční migrace

Během roku 2025 se do Česka přistěhovalo celkem 110,6 tisíce osob, naopak 68,6 tisíce osob svůj pobyt v Česku stěhováním do zahraničí ukončilo. Objem zahraniční migrace zůstal čtvrtým rokem významně vyšší než před rokem 2022. Saldo zahraniční migrace v roce 2025 dosáhlo 42,0 tisíce, když meziročně vzrostlo o 5,2 tisíce. Nadále v něm převládali občané Ukrajiny (23,1 tisíce), na dalším místě pak občané Slovenska (5,9 tisíce) a občané Filipín (3,9 tisíce).

Česká republika tradičně zahraniční migrací[49] obyvatele získává, ne ztrácí. Záporné bylo saldo zahraničního stěhování naposledy roku 2013 (a předtím v roce 2001). Mezi lety 2016 a 2021 migrační přírůstek postupně rostl z 20,1 tisíce na 50,0 tisíce, přičemž meziročně poklesl pouze v roce 2020. V roce 2022, v důsledku vypuknutí války na Ukrajině a velké uprchlické vlny, saldo zahraniční migrace v Česku skokově vzrostlo až na 329,7 tisíce a výrazně nadprůměrné zůstalo i v roce 2023 (94,7 tisíce). V posledních dvou letech 2024 a 2025 se však přírůstek obyvatel zahraničním stěhováním již zásadně nelišil od hodnot zaznamenávaných v letech 2018–2021, a to v důsledku nárůstu počtu vystěhovalých při zachování nadprůměrných počtů přistěhovalých. V roce 2025 získalo Česko zahraničním stěhováním 42 040 obyvatel, ve srovnání s 36,8 tisíce z roku 2024 meziročně o 5,2 tisíce více.

Přistěhovalí podle pohlaví a věku

Počet přistěhovalých ze zahraničí poslední tři roky postupně klesá, nicméně díky přetrvávajícímu toku uprchlíků z Ukrajiny[50] se stále drží vysoko, až nad 100tisícovou hranicí. V průběhu roku 2025 bylo registrováno celkem 110 600 osob s nově platným pobytem v Česku, což bylo o 11,2 tisíce méně než v roce 2024, ale dvakrát více než roční průměr (55,3 tisíce) z let 2016–2021. Roční úhrny přistěhovalých se v tomto období pohybovaly v rostoucím trendu[51] od 37,5 do 69,2 tisíce osob. Jednoznačně nejvyšší – 349,5 tisíce – byl počet přistěhovalých do Česka v roce 2022, kdy vypukla válka na Ukrajině. Během jednoho roku se tehdy do Česka přistěhovalo více osob než v úhrnu za celé šestileté období 2016–2021.

Před rokem 2022 bylo obvyklé, že mezi přistěhovalými ze zahraničí převažují muži nad ženami (v letech 2016–2021 z 56 až 61 %). Změna nastala roku 2022, kdy mezi osobami přicházejícími do Česka ze zahraničí začali převládat uprchlíci před válkou, což byly z větší části ženy a děti. V letech 2022–2024 tak bylo mezi přistěhovalými více žen než mužů (tab. 6.1), i když v roce 2024 jen drobně. V roce 2025 se po třech letech znovu jazýček vah přiklonil na stranu mužů. Do Česka se přestěhovalo 63 119 mužů a 47 481 žen, podíl mužů dosáhl 57 %. V meziročním srovnání přistěhovalých žen o 13,4 tisíce (o 22 %) ubylo, ale stále jich bylo výrazně více než před rokem 2022. Přistěhovalých mužů bylo naopak meziročně o 2,2 tisíce (o 4 %) více. Jak dokládají měsíční počty událostí podle pohlaví (obr. 6.1), k výraznému nárůstu přistěhovalých mužů došlo až v druhé polovině roku 2025 a tento vývoj tak lze dát do souvislosti s legislativními změnami na Ukrajině, která na konci srpna nově schválila možnost vycestování pro muže ve věku 18 až 22 let[52].

Věkové složení přistěhovalých (tab. 6.1) v průběhu posledního desetiletí doznalo určitých změn, nejvýraznějších mezi roky 2021 a 2022. V období let 2016–2021 byly mezi přistěhovalými ze zahraničí do Česka každoročně nejčastěji osoby ve věku 25–29 let (absolutně 6,8–11,8 tisíce ročně), tvořící v celkovém úhrnu 17–19 %, a následovaly osoby ve věku 30–34 a 20–24 let. Mezi 15 a 45 lety bylo zhruba tři čtvrtě přistěhovalých, podíl dětí do 15 let měl klesající tendenci (z 14 na 8 %) a zastoupení seniorů (65+ let) bylo pouze 1–2%. V roce 2022, kdy začali do Česka proudit uprchlíci z Ukrajiny, výrazně vzrostlo zastoupení dětí

---

[49] Údaje o stěhování přebírá Český statistický úřad ze dvou informačních systémů spravovaných Ministerstvem vnitra. Zdrojem dat o stěhování českých občanů je Informační systém evidence obyvatel (ISEO), pro data o stěhování cizích státních občanů pak Cizinecký informační systém (CIS).
[50] Podle údajů CIS od roku 2022 mezi přistěhovalými převažují osoby, které pobírají dočasnou ochranu. Mezi přistěhovalými v roce 2025 měli zhruba tří pětinové zastoupení.
[51] K meziročnímu snížení došlo jen v roce 2020, kdy možnost stěhování ovlivňovala protiepidemická opatření.
[52] zdroj: Ukrajinská vláda povolila mužům od 18 do 22 let vyjíždět do zahraničí - Seznam Zprávy

(na 22 %) i seniorů (na 3 %), naopak klesla váha osob produktivního věku. Nejpočetnější byli imigranti ve věkových skupinách 35–39, 15–19 a 30–34 let (absolutně 35,3–36,4 tisíce osob). V letech 2023 a 2024 pak byli z pohledu pětiletých věkových skupin jednoznačně početně nejsilnější imigranti ve věku 15–19 let (18,9 resp. 18,6 tisíce, což představovalo 13 resp. 15 % celkového proudu).

Obr. 6.1 Přistěhovalí podle pohlaví a měsíce přistěhování v letech 2023–2025

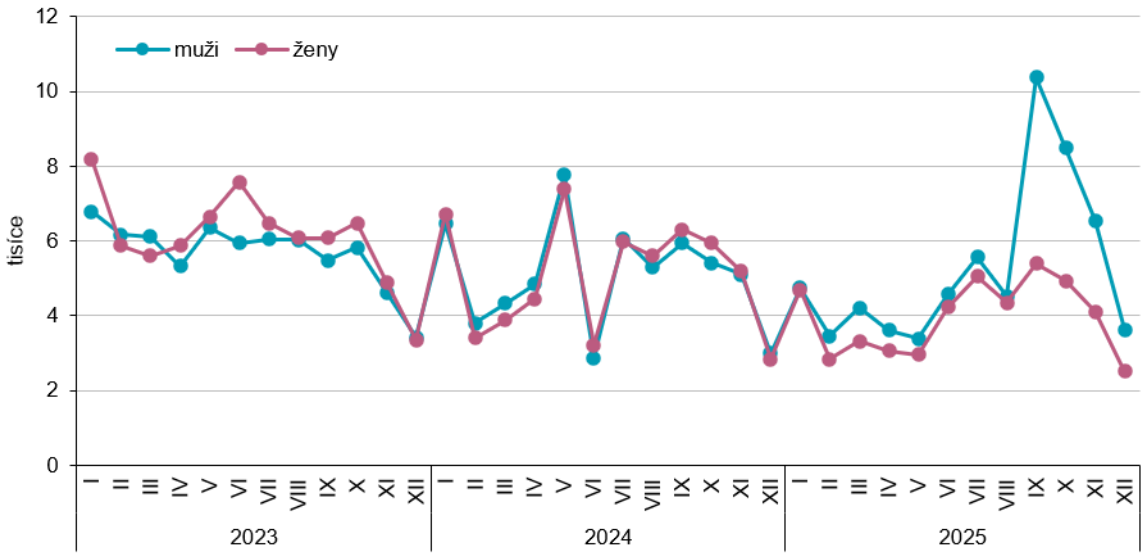

Tab. 6.1 Přistěhovalí podle pohlaví a věku v letech 2016 a 2020–2025

	2016	2020	2021	2022	2023	2024	2025
Celkem	37 503	55 661	69 201	349 548	141 263	121 823	110 600
v tom: muži	20 817	32 914	41 414	146 480	68 124	60 898	63 119
ženy	16 686	22 747	27 787	203 068	73 139	60 925	47 481
Podíl mužů (%)	55,5	59,1	59,8	41,9	48,2	50,0	57,1
v tom věku: 0–4	2 751	1 862	2 014	21 391	6 216	5 618	3 434
5–9	1 319	1 635	1 821	28 042	6 294	5 294	3 319
10–14	1 239	1 330	1 684	27 878	6 577	5 665	3 851
15–19	3 738	4 492	5 518	35 594	**18 874**	**18 611**	19 207
20–24	5 567	6 881	8 684	30 478	13 251	11 356	**21 869**
25–29	**6 838**	**10 087**	**11 832**	33 598	14 316	13 181	10 794
30–34	5 170	8 597	10 388	35 335	14 701	12 648	10 266
35–39	3 368	6 477	8 555	**36 434**	14 903	12 107	9 508
40–44	2 399	5 018	6 548	30 081	13 138	10 241	8 314
45–49	1 733	3 814	5 236	23 644	10 700	8 002	6 386
50–54	1 211	2 405	3 193	16 170	7 856	6 079	4 569
55–59	788	1 402	1 716	10 104	4 798	3 740	2 684
60–64	527	719	864	9 672	4 965	4 243	2 847
65–69	385	409	463	5 493	2 460	2 511	1 712
70–79	338	413	482	4 475	1 780	2 115	1 501
80+	132	120	203	1 159	434	412	339
Podíl (%) věkové skupiny: 0 –14	14,2	8,7	8,0	22,1	13,5	13,6	9,6
65+	2,3	1,7	1,7	3,2	3,3	4,1	3,2
Průměrný věk přistěhovalých[1)]	29,1	32,0	32,5	30,3	32,6	32,0	30,5

[1)] výpočet z absolutních počtů přistěhovalých podle jednotek věku
Pozn.: Barvou a tučně jsou označeny nejvyšší počty v daném roce.

V roce 2025 skupinu nejpočetnějších imigrantů nově představovali 20–24letí (21,9 tisíce; 20 % úhrnu), a teprve za nimi následovali 15–19letí (19,2 tisíce; 17 % úhrnu). Šlo o jediné dvě pětileté věkové skupiny, kde přistěhovalých v roce 2025 meziročně přibylo. V případě 15–19letých byl nárůst mírný, tříprocentní,

absolutně o 0,6 tisíce (z toho 0,5 tisíce mužů a 0,1 tisíce žen). Počet přistěhovalých ve věku 20–24 let však meziročně vzrostl na téměř dvojnásobek, absolutně o 10,5 tisíce, přičemž nárůst se týkal pouze mužů (o 10,6 tisíce), zatímco přistěhovalých 20–24letých žen naopak mírně ubylo (o 0,1 tisíce). Detailnější pohled na jednotlivé věky (obr. 6.2) ukazuje, že nárůst přistěhovalých zajistily z velké části osoby ve věku 22 let (+5,0 tisíce na 7,2 tisíce osob) a 21 let (+4,0 tisíce na 6,2 tisíce), a mezi nimi z valné části muži, s podporou přírůstku přistěhovalých ve věku 20, 19 a 18 let[53]. Po třech letech, kdy nejvyšší počet imigrantů připadal na věk 17 let, se tím maximum přesunulo na věk 22 let, 17letí byli druzí nejpočetnější a třetí 21letí. Teprve čtvrtý nejvyšší byl počet přistěhovalých ve věku 18 let, který v předchozích třech letech byl na druhém místě a v letech 2016–2021 představoval u přistěhovalých pravidelně lokální maximum.

Obr. 6.2 Přistěhovalí podle věku v letech 2016–2025

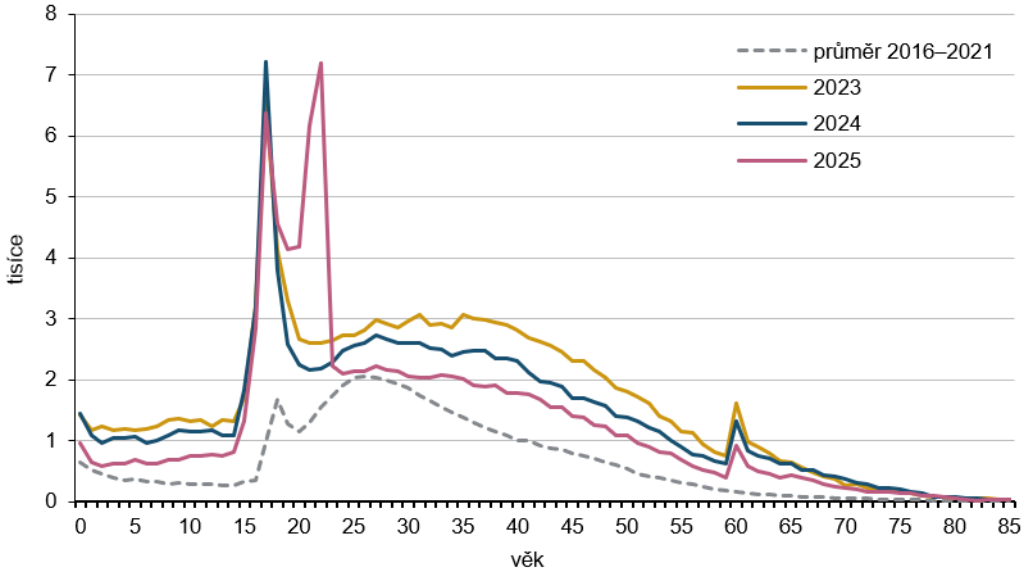

Třetí nejpočetnější pětiletou skupinu přistěhovalých v roce 2025 tvořily osoby ve věku 25–29 let (10,8 tisíce; 10 %). Jen mírně nižší váhu mezi přistěhovalými (9 %) měly také osoby z věkových skupin 30–34 let (10,3 tisíce) a 35–39 let (9,5 tisíce). Téměř dvě třetiny přistěhovalých v roce 2025 tak bylo ve věku od 15 do 39 let. Podobně tomu bylo i v letech 2016–2021 (podíl 65–68 %), zatímco v letech 2022–2024 bylo jejich zastoupení o 10 až 15 p. b. nižší.

Dětí ve věku do 15 let se v roce 2025 do Česka přistěhovalo 10,6 tisíce, o 6,0 tisíce (resp. 36 %) méně než o rok dříve. Podíl dětí mezi přistěhovalými dosáhl 9,6 %, meziročně byl o 4 p. b. nižší. V tomto směru se věková skladba přistěhovalých podobala období let 2018–2019, nicméně absolutní počet přistěhovalých ve věku 0–14 let zůstal výrazně vyšší než před rokem 2022 (průměr 5,4 tisíce). Mezi seniory ve věku 65 a více let se v roce 2025 řadilo 3,2 % přistěhovalých, přičemž na úrovni 3–4 % se jejich podíl pohybuje poslední čtyři roky. Podobně jako u dětí i absolutní počet přistěhovalých seniorů 3,6 tisíce byl i přes meziroční pokles o 1,5 tisíce (resp. 29 %) stále výrazně vyšší než před rokem 2022. Věkový profil přistěhovalých (obr. 6.2) i v roce 2025 nadále charakterizovalo skokové zvýšení počtu imigrantů ve věku 60 let, resp. vyšší zastoupení osob 60letých a starších, za kterým stojí výhradně muži (obr. 6.3).

Zatímco před rokem 2022 byla převaha žen nad muži mezi přistěhovalými určitého věku výjimečná, v posledních čtyřech letech poznamenaných přílivem uprchlíků je tato situace poměrně častá. V roce 2025 převládaly ženy nad muži mezi přistěhovalými ve věku 18 let a pak ve všech věcích počínaje 39 lety výše s výjimkou 60 a 61 let a 92 let. V dětských věcích si byly počty přistěhovalých chlapců a dívek blízké, ve

[53] Vzhledem k významnému podílu uprchlíků z Ukrajiny mezi přistěhovalými může menší nárůst přistěhovalých ve věcích 18–20 let oproti 21 a 22letým odrážet fakt, že muži tohoto věku měli možnost přistěhování z Ukrajiny v předchozích letech, kdy ještě nedosahovali věku 18 let.

věku 15–38 let s výjimkou 18 let naopak převládali muži, přičemž ve věku 20–22 let v roce 2025 velice výrazně.

Obr. 6.3 Přistěhovalí podle pohlaví a věku v letech 2016–2025

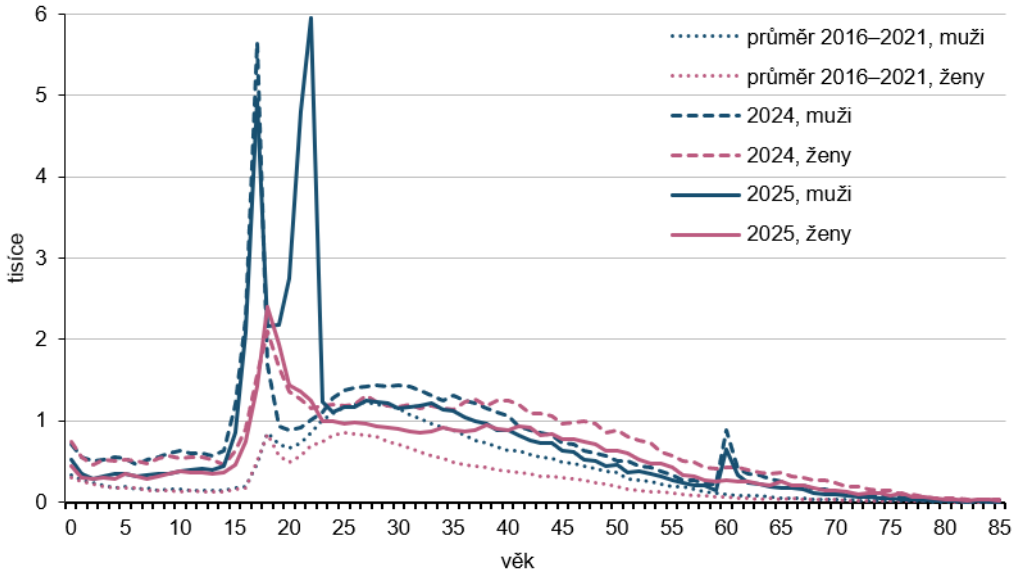

Vystěhovalí podle pohlaví a věku

Vystěhovalých osob, tj. těch, u kterých došlo k ukončení registrovaného pobytu v Česku, bylo v roce 2025 evidováno celkem 68 560. Meziročně jejich počet o 16,4 tisíce (resp. o 19 %) klesl, nicméně představuje druhý nejvyšší počet vystěhovalých od odsunu německého obyvatelstva po 2. světové válce. Maximum 85,0 tisíce přísluší roku 2024. Neobvykle vysoký byl počet vystěhovalých i v roce 2023 (46,6 tisíce). Oproti tomu v letech 2016–2022 se celkové počty vystěhovalých pohybovaly mnohem níže, konkrétně v intervalu 17,4–28,7 tisíce[54]. Zesílení emigračního proudu v posledních třech letech úzce souvisí s vývojem imigrace a s mechanismem udělování a prodlužování dočasné ochrany[55].

Provázanost celkové emigrace s vývojem počtu osob s dočasnou ochranou se promítla i do složení proudu podle pohlaví (tab. 6.2), když nárůst počtu vystěhovalých po roce 2022 byl mnohem výraznější na straně žen. Na rozdíl od let 2016–2022[56], kdy mezi emigranty převažovali muži (z 54,0–67,8 %), poslední tři roky 2023–2025 mají naopak větší váhu ženy. V roce 2023 byl jejich podíl 50,8 %, v roce 2024 rekordních 59,2 % a v posledním sledovaném roce 57,2 %. V absolutním počtu bylo v roce 2025 mezi vystěhovalými evidováno 29 371 mužů a 39 189 žen. V obou případech šlo o druhé nejvyšší počty v posledním desetiletí.

Skladba vystěhovalých podle pětiletých věkových skupin je rovnoměrnější než u přistěhovalých a poslední tři roky se zásadně nezměnila, i když nejvyšší počty příslušely pokaždé jiné věkové skupině. V roce 2025 měly největší zastoupení vystěhovalí ve věku 35–39 let (7,0 tisíce; 10 %), nicméně pouze s malým náskokem před skupinami osob ve věku 20–24 let (6,6 tisíce) či 40–44 let (6,5 tisíce). Jen mírně nižší (9%) bylo také

[54] Nejvyšší počet příslušící roku 2020 částečně odrážel novelizaci zákona o pobytu cizinců (zákonem č. 176/2019 Sb.), která upravila (omezila) platnost osvědčení o registraci přechodného pobytu na území ČR na dobu 10 let.
[55] Dočasná ochrana je udělována pro pevně stanovenou dobu, standardně do konce března. Pokud si osoba do stanoveného termínu nepožádá o prodloužení dočasné ochrany, popř. nesplní další stanovené podmínky pro její prodloužení, dochází automaticky k ukončení platnosti jejího pobytu v Česku, a osoba je tak vyhodnocena jako vystěhovalá. V roce 2025 osoby s udělenou dočasnou ochranou představovaly téměř 70 % vystěhovalých. Systém udělování/ukončování dočasné ochrany se také výrazně projevuje ve statistice měsíčních počtů události – viz vysoké počty v měsíci březnu a září (blíže na DataStat: Tabulka Počet a pohyb obyvatel od roku 1992 - měsíční absolutní údaje).
[56] Uprchlická vlna statistiku emigrace v roce 2022 ještě neovlivnila.

zastoupení věkových skupin 30–34, 15–19, 45–49 a 25–29 let. Ve věku mezi 15. a 50. rokem tak byly v roce 2025 necelé dvě třetiny vystěhovalých (64 %), zatímco do roku 2022 to bylo více než 70 %.

Tab. 6.2 Vystěhovalí podle věku v letech 2016 a 2020–2025

	2016	2020	2021	2022	2023	2024	2025
Celkem	17 439	28 734	19 232	19 806	46 591	84 978	68 560
v tom: muži	9 417	19 484	12 198	12 315	22 917	34 650	29 371
ženy	8 022	9 250	7 034	7 491	23 674	50 328	39 189
Podíl mužů (%)	54,0	67,8	63,4	62,2	49,2	40,8	42,8
v tom věku: 0–4	653	364	324	427	1 700	2 691	1 841
5–9	827	467	345	515	2 524	4 485	2 849
10–14	559	498	303	507	2 612	5 349	3 489
15–19	1 307	1 000	601	832	3 299	7 281	6 006
20–24	**2 351**	2 841	1 916	2 476	4 858	7 656	**6 582**
25–29	2 274	3 312	2 372	**2 978**	5 178	7 188	5 862
30–34	2 156	3 417	2 325	2 939	**5 305**	7 842	6 058
35–39	1 880	**3 541**	**2 690**	2 412	5 170	**8 577**	6 951
40–44	1 594	3 017	2 578	2 016	4 313	8 030	6 526
45–49	1 189	2 722	1 846	1 669	3 630	7 050	5 893
50–54	860	2 449	1 330	1 211	2 710	5 931	4 945
55–59	693	2 022	1 073	767	1 826	4 088	3 650
60–64	454	1 405	767	470	1 638	4 217	3 685
65–69	274	792	395	248	883	2 392	2 188
70–79	261	694	270	241	728	1 794	1 685
80+	107	193	97	98	217	407	350
Podíl (%) věkové skupiny: 0 –14	11,7	4,6	5,1	7,3	14,7	14,7	11,9
65+	3,7	5,8	4,0	3,0	3,9	5,4	6,2
Průměrný věk vystěhovalých[1)]	33,2	39,6	38,2	35,1	33,7	35,3	36,5

[1)] výpočet z absolutních počtů vystěhovalých podle jednotek věku
Pozn.: Barvou a tučně jsou označeny nejvyšší počty v daném roce.

Mezi roky 2024 a 2025 ubylo vystěhovalých ve všech pětiletých věkových skupinách, nicméně jejich počty zůstaly minimálně dvojnásobné oproti průměru let 2016–2021. V případě skupiny 15–19 let a 10–14 let byly oproti průměru uvedeného období dokonce šesti-, resp. sedmi-násobné. Nejvýraznější byl meziroční pokles počtu vystěhovalých ve skupinách dětského věku, kde poklesl (v každé pětileté věkové skupině) zhruba o jednu třetinu. Celkově se absolutní počet vystěhovalých ve věku 0–14 let snížil o 4,3 tisíce na 8,2 tisíce a podíl dětí mezi vystěhovalými klesl z necelých 15 na 12 %. I přesto zůstal ve srovnání s obdobím let 2016–2021 (kdy byl 8%) nadprůměrný.

Naopak mírněji (o 5–9 %) v roce 2025 meziročně ubylo vystěhovalých v seniorských věkových skupinách, s výjimkou 80–84letých (kde se snížil až o 17 %), a to celkově o 0,4 tisíce na 4,2 tisíce. Také v tomto případě zůstal počet vystěhovalých několikanásobně vyšší než v letech 2016–2021. Podíl seniorů ve věku 65 let a výše mezi vystěhovalými v roce 2025 činil 6 %. Podobnou váhu měli senioři mezi vystěhovalými také v roce 2020, v roce 2024 byla 5%, ve zbývajících letech sledovaného desetiletí však pouze mezi 3 a 4 %.

Při detailním věkovém rozložení vystěhovalých lze v posledních dvou letech sledovat nové lokální vrcholy (obr. 6.4), které souvisí s vysokým počtem vystěhovalých uprchlíků, resp. odráží podobně charakteristickou věkovou skladbu přistěhovalých posledních čtyř let. V letech 2024 i 2025 bylo jednoznačně nejvíce vystěhovalých ve věku 18 let, velmi vysoký (proti jiným věkům) byl dále počet vystěhovalých ve věku 19 let, a srovnatelný s ním byl i lokální vrchol kolem věku 39 let. Další specifické zvýšení počtu emigrantů bylo možno sledovat ještě ve věku 61 let. V předchozích letech byla přitom detailní struktura vystěhovalých podle jednotek věku tradičně poměrně rozkolísaná a běžně nevykazovala výraznější vrchol v jednom konkrétním věku.

Obr. 6.4 Vystěhovalí podle věku v letech 2016–2025

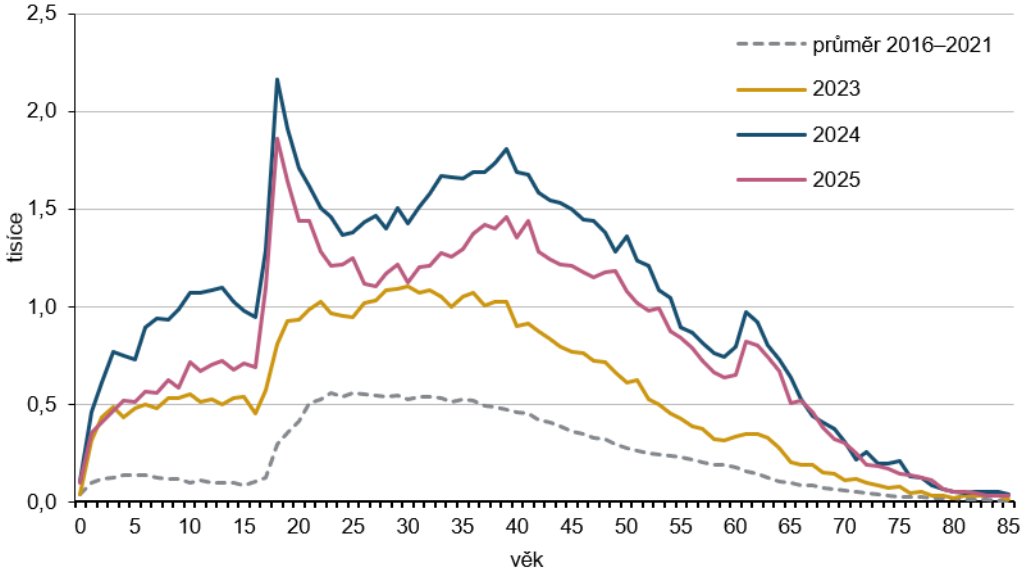

Absolutní počty vystěhovalých podle věku mohou být částečně ovlivněny věkovou skladbou samotné populace (silnější generace generuje více vystěhovalých i při neměnné intenzitě stěhování), proto je vhodné hodnotit úrovně emigrace také pomocí měr emigrace podle věku udávající počet vystěhovalých v přepočtu na tisíc osob daného věku. Míry emigrace (obr. 6.5) potvrzují, že aktuálně jednoznačně nejčastěji se vystěhovávají, resp. bývá ukončen pobyt u osob ve věku 18 let. S rostoucím věkem pak má míra emigrace klesající tendenci, i když s četnými dočasnými vzestupy a poklesy. Porovnání křivky absolutních počtů a měr emigrace dále ukazuje, že poměrně výrazný pokles a opětovný nárůst absolutních počtů vystěhovalých mezi cca 20. a 40. rokem věku je z části právě odrazem věkové skladby populace.

Obr. 6.5 Míry emigrace podle věku v letech 2016–2025

Také struktura vystěhovalých v jednotlivých věcích podle pohlaví zůstala v roce 2025 bez významnějších meziročních změn (obr. 6.6). V dětském věku si byly počty chlapců a dívek opět podobné a ve valné většině vyšších věků převládaly ženy nad muži. Více vystěhovalých mužů než žen bylo v roce 2025 zaznamenáno pouze ve věcích 16–18 let a 61–65 let. Výše zmíněná lokální maxima tak v případě věku 18 a 61 let pramenila zejména z vyššího počtu vystěhovalých mužů, zatímco lokální zvýšení ve věku 19 let a kolem 39 let z vyššího počtu vystěhovalých žen. Do roku 2022 přitom cca od 20 let věku výše tradičně ve všech věcích výrazně převažovali mezi vystěhovalými muži nad ženami.

Obr. 6.6 Vystěhovalí podle pohlaví a věku v letech 2016–2025

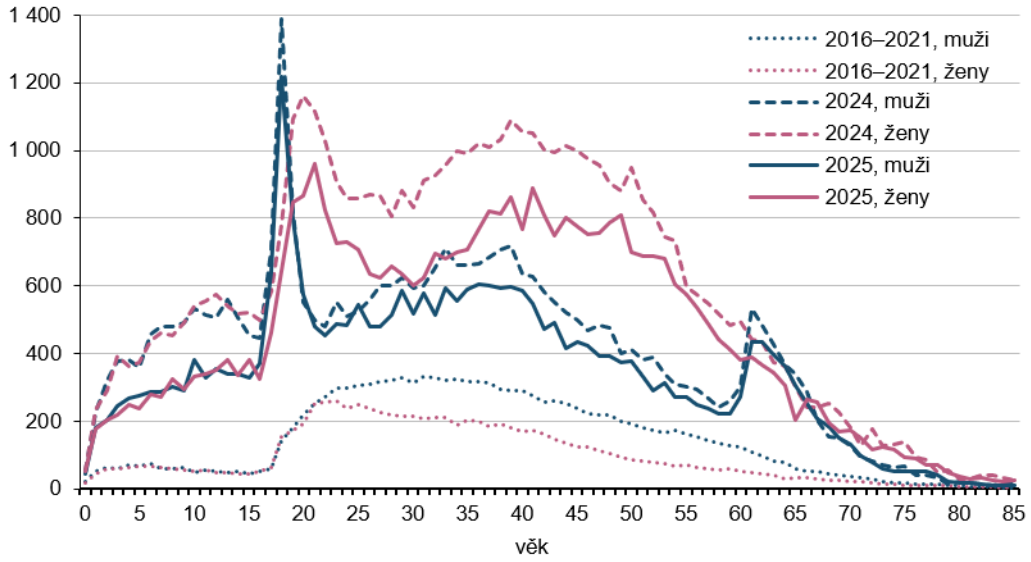

Saldo zahraniční migrace podle pohlaví a věku

Celkové 42tisícové saldo migrace z roku 2025 bylo tvořeno ze čtyř pětin muži (absolutně 33 748) a z jedné pětiny ženami (absolutně 8 292). Na straně mužů šlo o třetí největší saldo v rámci posledního desetiletí, zatímco na straně žen o saldo vůbec nejnižší (obr. 6.7). 80% podíl mužů v saldu migrace (tab. 6.3) byl v rámci posledního desetiletí rekordní, druhý nejvyšší (71 %) byl v roce 2024. V letech 2016–2019 a 2021 bývala převaha mužů menší (podíl 57–62 %) a v letech 2020, 2022 a 2023 bylo v saldu migrace naopak více žen.

Obr. 6.7 Zahraniční migrace mužů a žen v letech 2016–2025

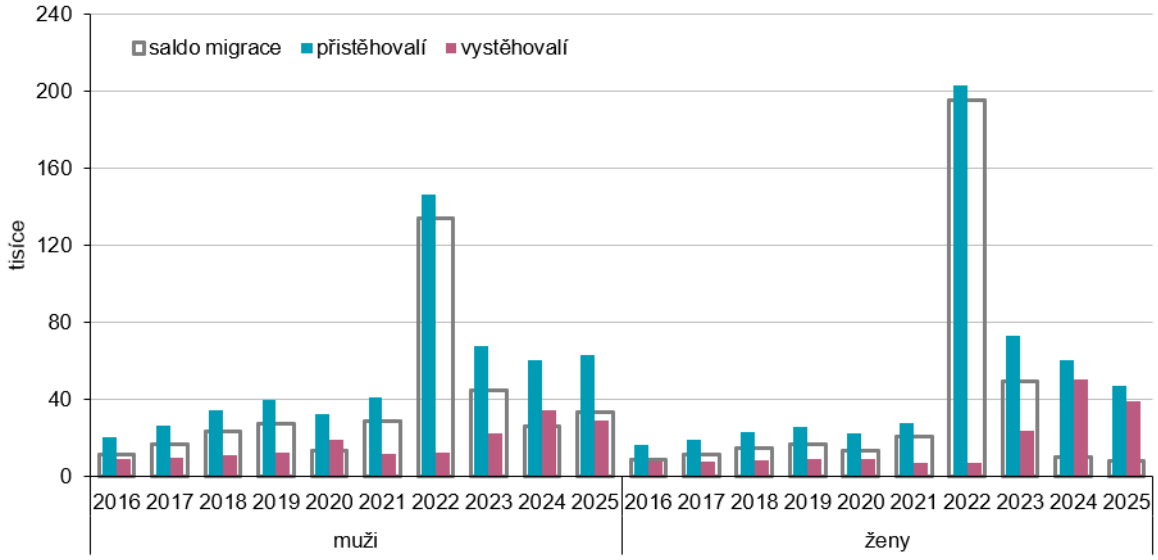

Zatímco v letech 2023 a 2024 bylo saldo zahraniční migrace z velké části tvořeno osobami ve věku 15–19 let, v roce 2025 se největší zisk obyvatel zahraniční migrací posunul na věkovou skupinu 20–24 let (15,3 tisíce) a ve skupině 15–19 let byl druhý největší (13,2 tisíce). Kladný přírůstek zahraničním stěhováním v těchto dvou pětiletých věkových skupinách zajistil 68 % celkového salda. Zisky obyvatel zahraniční migrací v jiných věkových skupinách byly výrazně nižší, nicméně ve skupinách 25–29 let (4,9 tisíce) a 30–34 let (4,2 tisíce) představovaly nezanedbatelnou 12% resp. 10% část celkového salda. Stejná byla čtveřice

věkových skupin s největším saldem migrace i v roce 2024, v letech 2022 a 2023 pak do ní místo skupiny 20–24 let patřila skupina 35–39 let. V letech 2016–2021, před vypuknutím války na Ukrajině, pravidelně nejvyšší zisky zahraničním stěhováním v Česku zajišťovala věková skupina 25–29 let a za ní se střídaly skupiny 20–24 a 30–34 let.

Saldo zahraničního stěhování nebylo v roce 2025 kladné ve všech věkových skupinách. Ve skupinách od 50 let výše bylo naopak záporné, s nejhlubším úbytkem −1,0 tisíce ve skupině 55–59 let. Záporné tak bylo i saldo zahraničního stěhování za celou seniorskou věkovou skupinu 65+ let (−0,7 tisíce). Stejně tomu tak bylo naposledy roku 2020, v jiných letech seniorů zahraničním stěhováním přibývalo, i když přírůstky nebyly nikterak vysoké. Nejvýznamnější byl přírůstek seniorů zahraniční migrací (jak absolutně, tak z pohledu podílu na celkovém saldu migrace) v roce 2022.

Zahraniční stěhování dětí ve věku 0–14 let skončilo v roce 2025 s celkovým saldem 2,4 tisíce osob. Meziročně pokleslo o 1,6 tisíce (resp. o 40 %) a bylo vůbec nejmenší ve sledovaném desetiletí 2016–2025. Zatímco v předchozích letech na děti připadala obvykle minimálně desetina celkového přírůstku zahraničním stěhováním (v roce 2022 dokonce až 23 %), v roce 2025 byl jeho podíl jen necelých 6 %.

Tab. 6.3 Saldo zahraničního stěhování podle pohlaví a věku v letech 2016 a 2020–2025

	2016	2020	2021	2022	2023	2024	2025
Celkem	20 064	26 927	49 969	329 742	94 672	36 845	42 040
v tom: muži	11 400	13 430	29 216	134 165	45 207	26 248	33 748
ženy	8 664	13 497	20 753	195 577	49 465	10 597	8 292
Podíl mužů (%)	56,8	49,9	58,5	40,7	47,8	71,2	80,3
v tom věku: 0–4	2 098	1 498	1 690	20 964	4 516	2 927	1 593
5–9	492	1 168	1 476	27 527	3 770	809	470
10–14	680	832	1 381	27 371	3 965	316	362
15–19	2 431	3 492	4 917	**34 762**	**15 575**	**11 330**	13 201
20–24	3 216	4 040	6 768	28 002	8 393	3 700	**15 287**
25–29	**4 564**	**6 775**	**9 460**	30 620	9 138	5 993	4 932
30–34	3 014	5 180	8 063	32 396	9 396	4 806	4 208
35–39	1 488	2 936	5 865	34 022	9 733	3 530	2 557
40–44	805	2 001	3 970	28 065	8 825	2 211	1 788
45–49	544	1 092	3 390	21 975	7 070	952	493
50–54	351	-44	1 863	14 959	5 146	148	-376
55–59	95	-620	643	9 337	2 972	-348	-966
60–64	73	-686	97	9 202	3 327	26	-838
65–69	111	-383	68	5 245	1 577	119	-476
70–79	77	-281	212	4 234	1 052	321	-184
80+	25	-73	106	1 061	217	5	-11
v tom věku: 0–14	3 270	3 498	4 547	75 862	12 251	4 052	2 425
15–64	16 581	24 166	45 036	243 340	79 575	32 348	40 286
65+	213	-737	386	10 540	2 846	445	-671

Pozn.: Barvou a tučně jsou označeny nejvyšší počty v daném roce.

Detailnější pohled na jednotlivé věky (obr. 6.8) ukazuje, že saldo zahraničního stěhování se mezi roky 2024 a 2025 velice výrazně změnilo (narostlo) v úzkém intervalu 18–22 let, jinak jeho věkový profil zůstal meziročně obdobný. V třídění na jednotky věku byl přírůstek zahraničním stěhováním v roce 2025 absolutně největší ve věku 22 let (5,9 tisíce)[57] a 17 let (5,3 tisíce), na třetím místě pak ve věku 21 let (4,7 tisíce). V těchto třech věcích byla realizována více než jedna třetina celkového salda migrace. V rozmezí dvou až tří tisíců osob byl přírůstek obyvatel zahraničním stěhováním také ve věcích 16 a 18–20 let, jinak se jen výjimečně dostal přes hranici jednoho tisíce. Stejně jako v předchozích třech letech bylo i v roce 2025 znatelné skokové zvýšení salda zahraničního stěhování ve věku 60 let.

[57] *Šlo o vůbec nejvyšší přírůstek ve věku 22 let v posledním desetiletí, který překonal i hodnotu z roku 2022.*

Obr. 6.8 Saldo zahraničního stěhování podle věku v letech 2016–2025

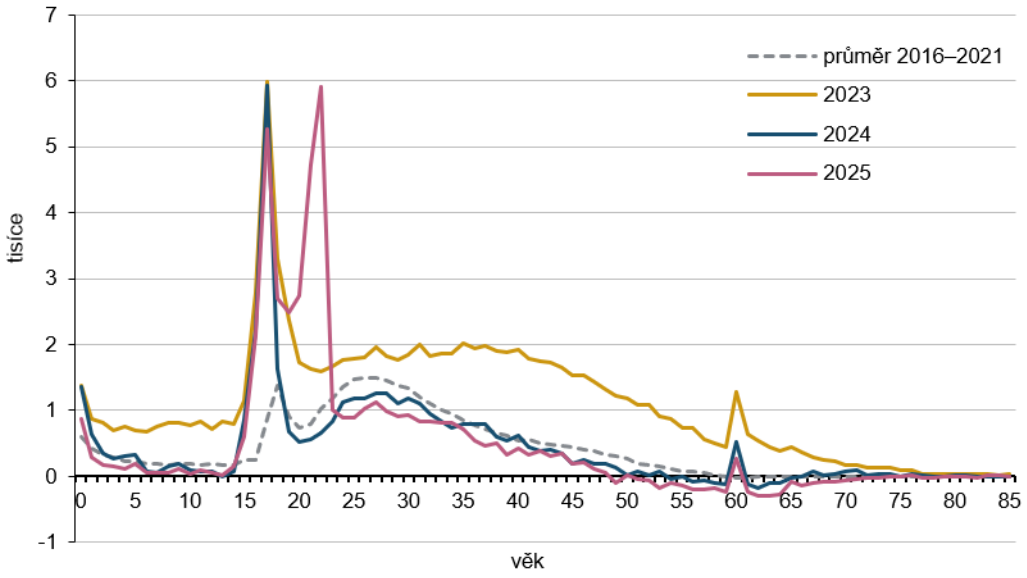

Rozložení salda zahraničního stěhování podle pohlaví (obr. 6.9) dokládá, že nezvykle vysoký přírůstek obyvatel zahraničním stěhováním ve věku 22 let, resp. celkově vysoké přírůstky ve věcích 16–22 let, mají na svědomí primárně muži, pouze ve věku 18 let byla větší váha žen. Stejně jako v letech před vypuknutím války na Ukrajině bylo saldo zahraničního stěhování vyšší u mužů také ve většině produktivních věků.

Obr. 6.9 Saldo zahraničního stěhování podle pohlaví a věku v letech 2016–2025

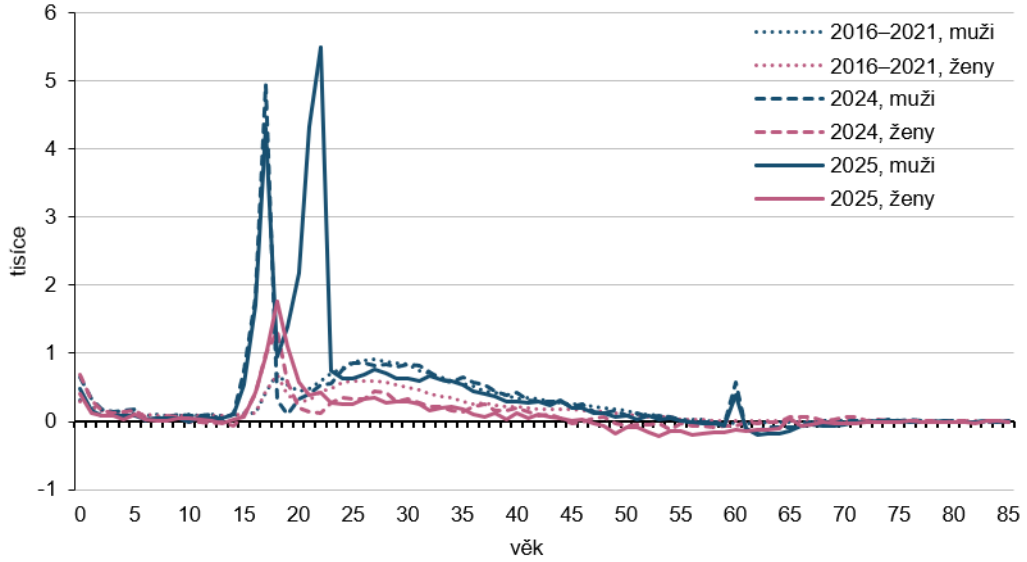

Zahraniční migrace podle státního občanství migrantů

U **přistěhovalých** představují dvě nejpočetnější skupiny podle státního občanství nepřetržitě již od roku 2012 občané Ukrajiny a Slovenska, přičemž Slováci byli na prvním místě pouze v roce 2016, jinak šlo o Ukrajince. Třetí nejpočetnější mezi přistěhovalými byli v letech 2017–2022 občané Ruska a poslední tři roky 2023–2025 občané Filipín. Na čtvrtém a pátém místě se v posledním desetiletí střídaly skupiny občanů Česka, Vietnamu, Rumunska a Indie. V úhrnu let 2016–2025 bylo pořadí nejčetnějších občanství

přistěhovalých na 3. až 5. místě Rusko[58], Česko, Vietnam.

Váha Ukrajinců mezi imigranty významně rostla již v letech 2017–2021 (z 15 % v roce 2016 na 46 % v roce 2021) a od roku 2022, v důsledku války na Ukrajině, celému imigračnímu proudu jednoznačně dominují (tab. 6.4). V roce 2025 mělo ukrajinské občanství 66 % přistěhovalých, o rok dříve to bylo 69 % a v roce 2022 dokonce 89 %. V absolutním počtu přišlo v roce 2025 ze zahraničí do Česka 73,1 tisíce občanů Ukrajiny (tab. 6.5), meziročně o 11,0 tisíce (o 13 %) méně. Přestože počet přistěhovalých Ukrajinců poklesl třetím rokem v řadě (rok od roku mírněji), stále zůstává výrazně vyšší než před rokem 2022 (roční průměr z let 2016–2021 byl 18,1 tisíce).

Tab. 6.4 Podíl nejčetnějších státních občanství[1)] v proudech zahraniční migrace v letech 2016 a 2020–2025

Proud a pořadí občanství		2016	2020	2021	2022	2023	2024	2025
Přistěhovalí:	1.	SK - 18 %	UA - 38 %	UA - 46 %	UA - 89 %	UA - 75 %	UA - 69 %	UA - 66 %
	2.	UA - 15 %	SK - 13 %	SK - 10 %	SK - 2 %	SK - 5 %	SK - 6 %	SK - 7 %
	3.	CZ - 7 %	RU - 6 %	RU - 5 %	RU - 1 %	PH - 2 %	PH - 3 %	PH - 4 %
	4.	RU - 6 %	CZ - 3 %	CZ - 3 %	IN - 1 %	IN - 1 %	VN - 2 %	IN - 2 %
	5.	VN - 5 %	RO - 3 %	VN - 2 %	VN - 1 %	VN - 1 %	IN - 2 %	CZ - 2 %
Vystěhovalí:	1.	CZ - 23 %	UA - 18 %	SK - 26 %	UA - 32 %	UA - 66 %	UA - 79 %	UA - 73 %
	2.	UA - 14 %	SK - 15 %	UA - 20 %	CZ - 15 %	CZ - 6 %	CZ - 3 %	CZ - 4 %
	3.	RU - 11 %	CZ - 7 %	CZ - 5 %	RU - 7 %	RU - 3 %	SK - 3 %	SK - 3 %
	4.	SK - 8 %	GB - 7 %	RU - 5 %	SK - 4 %	SK - 2 %	RU - 1 %	CN - 1 %
	5.	VN - 7 %	PL - 7 %	PL - 4 %	IN - 3 %	IN - 2 %	IN - 1 %	MN - 1 %
Saldo stěhování:	1.	SK - 26 %	UA - 59 %	UA - 57 %	UA - 92 %	UA - 79 %	UA - 46 %	UA - 55 %
	2.	UA - 17 %	SK - 11 %	RU - 5 %	SK - 2 %	SK - 6 %	SK - 13 %	SK - 14 %
	3.	RO - 8 %	RU - 8 %	SK - 4 %	RU - 1 %	PH - 2 %	PH - 8 %	PH - 9 %
	4.	BG - 6 %	RO - 5 %	RO - 2 %	IN - 0 %	VN - 1 %	VN - 4 %	IN - 2 %
	5.	HU - 4 %	HU - 4 %	VN - 2 %	VN - 0 %	IN - 1 %	MN - 3 %	VN - 2 %

[1)] Použité zkratky: BG - Bulharsko, CN - Čína, CZ - Česko, GB - Velká Británie, HU - Maďarsko, IN - Indie, MN - Mongolsko, PH - Filipíny, PL - Polsko, RO - Rumunsko, RU - Rusko, SK - Slovensko, UA - Ukrajina, VN - Vietnam.

Počet přistěhovalých občanů Slovenska, kteří tradičně tvoří druhou nejpočetnější skupinu mezi přistěhovalými, v roce 2025 dosáhl 8,1 tisíce, což představovalo 7 % celého proudu. Počet přistěhovalých občanů Slovenska vzrostl třetím rokem v řadě (v roce 2025 o 1,2 tisíce) a byl vůbec nejvyšší v posledním desetiletí. Naopak nejméně se jich do Česka přistěhovalo v roce 2019, a to 5,8 tisíce.

Třetí nejpočetnější skupinu s 4% zastoupením mezi přistěhovalými představovali v roce 2025 občané Filipín, kterých bylo 4,4 tisíce. Ještě v letech 2016–2021 (s výjimkou roku 2020) se přitom v žebříčku nacházeli až ve druhé či třetí desítce. K výraznému nárůstu počtu přistěhovalých Filipínců došlo poprvé v roce 2022 (na 2,5násobek předchozích let) a nemalé navýšení (o více než polovinu) zaznamenali i v následujících dvou letech, v roce 2025 pak o další třetinu, absolutně o 1,1 tisíce[59].

[58] V reakci na vypuknutí války na Ukrajině došlo k omezení vízových služeb pro občany Ruska (a Běloruska). To se projevilo velkým úbytkem přistěhovalých občanů Ruska do Česka. Již v roce 2023 se jejich počet snížil o tři čtvrtiny z 3,3 tisíce na 822 a přes počet 525 v roce 2024 dále na 373 v roce 2025. To představovalo vůbec nejnižší počet přistěhovalých Rusů od roku 2001, kdy se začaly osoby s dlouhodobým pobytem zahrnovat do statistiky zahraničního stěhování. Úbytek přistěhovalých se odrazil ve vývoji salda zahraniční migrace občanů Ruska. V posledním desetiletí bylo sice jednou druhé a třikrát třetí nejvyšší (absolutně v maximu saldo 2,7 tisíce osob), v posledních třech letech 2023–2025 však nabývalo záporné hodnoty. V roce 2025 počet vystěhovalých občanů Ruska převyšoval počet přistěhovalých o 0,5 tisíce (a podobně tomu bylo i v předcházejících dvou letech).

[59] Tento vývoj pravděpodobně odráží navyšování ročních kvót pro Filipíny v Programu kvalifikovaný zaměstnanec (který je realizován pro zrychlený a zjednodušený příjem pracovníků z vybraných zemí). S účinností od 1. 11. 2022 došlo k navýšení roční kvóty pro Filipíny o 300 míst na 2 300, v roce 2024 činila roční kvóta již 5 300 osob a v červenci 2025 schválila vláda její navýšení na 10 300.

Čtvrtá příčka ve skladbě přistěhovalých podle státního občanství připadla v roce 2025, stejně jako v letech 2022 a 2023, občanům Indie (v roce 2024 byli pátí). Pobyt v Česku si nově evidovalo 1,8 tisíce Indů, přičemž v rozmezí 1,8–2,0 tisíce se jejich počet pohybuje poslední čtyři roky, zatímco v letech 2017–2021 byl průměrně 1,2 tisíce. Pátou nejpočetnější skupinu přistěhovalých v roce 2025 představovali občané Česka. Nově evidovaný (nebo znovu obnovený) pobyt byl uveden u 1,8 tisíce Čechů, nejvíce za poslední tři roky. V rámci celého desetiletí 2016–2025 měl však jejich počet sestupnou tendenci (z 2,7 tisíce v roce 2016).

Tab. 6.5 Zahraniční migrace podle státního občanství[1)] migrantů v letech 2016 a 2020–2025

Proud a státní občanství		2016	2020	2021	2022	2023	2024	2025
Přistěhovalí	celkem	37 503	55 661	69 201	349 548	141 263	121 823	110 600
z toho:	Ukrajina	5 778	**21 071**	**32 146**	**311 020**	**105 952**	**84 056**	**73 104**
	Slovensko	**6 706**	7 222	7 001	6 407	6 512	6 960	8 111
	Filipíny	197	545	546	1 399	2 335	3 314	4 434
	Česko	2 695	1 866	1 931	1 822	1 330	1 637	1 766
	Indie	751	862	1 245	2 000	1 900	1 832	1 796
	Mongolsko	709	724	731	1 141	1 142	1 740	1 534
	Čína	551	546	565	653	1 114	1 663	1 502
	Vietnam	1 752	1 375	1 601	1 883	1 869	1 954	1 556
Vystěhovalí	celkem	17 439	28 734	19 232	18 794	46 591	84 978	68 560
z toho:	Ukrajina	2 443	**5 112**	3 780	**6 037**	**30 799**	**67 021**	**50 005**
	Slovensko	1 414	4 213	**5 092**	845	928	2 308	2 171
	Filipíny	55	133	130	173	277	344	525
	Česko	**3 998**	1 968	1 012	2 886	2 865	2 691	2 845
	Indie	277	494	416	584	804	803	772
	Mongolsko	187	468	269	426	605	636	884
	Čína	405	587	508	462	525	606	908
	Vietnam	1 211	618	358	499	492	584	597
Saldo stěhování	celkem	20 064	26 927	49 969	329 742	94 672	36 845	42 040
z toho:	Ukrajina	3 335	**15 959**	**28 366**	**304 983**	**75 153**	**17 035**	**23 099**
	Slovensko	**5 292**	3 009	1 909	5 562	5 584	4 652	5 940
	Filipíny	142	412	416	1 226	2 058	2 970	3 909
	Česko	-1 303	-102	919	-1 064	-1 535	-1 054	-1 079
	Indie	474	368	829	1 416	1 096	1 029	1 024
	Mongolsko	522	256	462	715	537	1 104	650
	Čína	146	-41	57	191	589	1 057	594
	Vietnam	541	757	1 243	1 384	1 377	1 370	959

[1)] Vybraná občanství zahrnují pětici nejčetnějších skupin u přistěhovalých, vystěhovalých či v saldu migrace v roce 2025.
Seřazena jsou podle velikosti objemu zahraniční migrace v roce 2025.
Pozn.: Barvou a tučně jsou označeny nejvyšší počty v daném roce.

V posledních třech letech 2023–2025 dominovali občané Ukrajiny také mezi **vystěhovalými**, kde jejich váha přesahovala dvě třetiny, nicméně nejpočetnější skupinou (s váhou do 32 %) byli i v předcházejících letech posledního desetiletí s výjimkou let 2017 a 2021. V roce 2025 bylo evidováno 50,0 tisíce vystěhovalých občanů Ukrajiny (73 % proudu). Bylo to o čtvrtinu méně než v roce 2024, kdy byl jejich počet rekordní (67,0 tisíce). Ve srovnání s lety 2016–2022 bylo ve statistice výrazně více vystěhovalých Ukrajinců i v roce 2023 (30,8 tisíce). V pozadí několikanásobně vyšších čísel z posledních tří let stojí silný migrační pohyb z Ukrajiny, resp. ukončování pobytu těm osobám s dočasnou ochranou, které si nepožádaly o její prodloužení, či se do stanoveného termínu nedostavily k vyznačení vízového štítku. Podle údajů CIS v roce 2025 až 94 % vystěhovalých Ukrajinců patřilo k osobám s ukončenou dočasnou ochranou.

Druhý nejvyšší v třídění podle státního občanství byl v roce 2025 počet vystěhovalých Čechů, který dosáhl 2,8 tisíce, přičemž na podobné úrovni (2,7–2,9 tisíce) byl i v letech 2022–2024. Občané Česka byli na druhém místě také v rámci celého posledního desetiletí, přičemž roční úhrn byl nejnižší v roce 2021 (1,0 tisíce) a nejvyšší v roce 2016 (4,0 tisíce). V průběhu roku 2025 nahlásilo ukončení pobytu v Česku dále 2,2 tisíce Slováků, šlo tak o třetí nejpočetnější skupinu mezi vystěhovalými. Stejnou příčku obsadili i v rámci

desetiletého úhrnu. Meziročně se jejich počet výrazně nezměnil, v průběhu posledního desetiletí se však pohyboval v širokém rozpětí od 0,8 tisíce (rok 2022) po 5,1 tisíce (rok 2021).

Váha čtvrté a páté nejčetnější skupiny vystěhovalých v jednotlivých letech je tradičně nízká, kolem 1–2 %, a v čase je reprezentují různorodé skupiny. Roku 2025 patřila čtvrtá a pátá příčka v emigračním proudu (s odstupem od třetího místa) občanům Číny a občanům Mongolska (každý 0,9 tisíce). V desetiletém úhrnu byl čtvrtý nejvyšší počet vystěhovalých občanů Ruska, který se v roce 2025 umístil na 6. místě, a pátý počet vystěhovalých občanů Vietnamu, kteří se však od roku 2020 již v první pětce neobjevili ani jednou.

Nejpočetnější skupinu v **saldu zahraniční migrace** tvoří pravidelně od roku 2017 občané Ukrajiny, přičemž mezi lety 2016 a 2022 jejich bilance, s výjimkou roku 2020, postupně narůstala, se skokovým posunem z 28,4 tisíce v roce 2021 na 305,0 tisíce v roce 2022 v důsledku masivní migrační vlny z Ukrajiny po vypuknutí války. Bilance zahraničního stěhování občanů Ukrajiny zůstala vysoká i v roce 2023 (75,2 tisíce). Oproti tomu v letech 2024 a 2025 se již saldo zahraničního stěhování občanů Ukrajiny významně neodklánělo od výsledků z let 2019–2021. V roce 2024 dosáhlo 17,0 tisíce a v roce 2025 vzrostlo o 6,1 tisíce (resp. o třetinu) na 23,1 tisíce.

Druhé nejvyšší saldo zahraniční migrace patřilo téměř po celé poslední desetiletí občanům Slovenska, výjimkou byly pouze roky 2016 (na 1. místě) a 2021 (na 3. místě). V roce 2025 saldo činilo 5,9 tisíce osob-občanů Slovenska a bylo v rámci období 2016–2025 vůbec největší. Ve většině ostatních let se pohybovalo v rozmezí od 4,4 do 5,6 tisíce, pouze v letech 2020 a 2021 bylo nižší[60] (3,0 resp. 1,9 tisíce).

Třetí nejvyšší saldo zahraničního stěhování připadlo třetím rokem v řadě na občany Filipín. V roce 2025 dosahovalo 3,9 tisíce osob, když meziročně vzrostlo o 0,9 tisíce. Obdobný byl přitom nárůst jejich salda stěhování i v předcházejících třech letech. Do roku 2021 bylo jejich saldo výrazně nižší, v rozmezí jednoho až sedmi set osob ročně.

Na čtvrtém místě v žebříčku zemí podle salda migrace se v roce 2025 umístila Indie (1,0 tisíce), o rok dříve sedmá, ale v letech 2022 a 2023 také v první pětici. Saldo na úrovni jednoho tisíce osob zaznamenávají občané Indie pravidelně poslední tři roky, v roce 2022 bylo mírně vyšší 1,4tisícové. Páté nejvyšší bylo v roce 2025 saldo migrace občanů Vietnamu (téměř 1,0 tisíce osob). Meziročně jeho saldo pokleslo o 0,4 tisíce, když ve většině let posledního desetiletí se pohybovalo v intervalu 1,0–1,4 tisíce a bylo v první desítce zemí s nejvyšším saldem každoročně.

Bilance zahraničního stěhování občanů Česka, kteří tvoří důležitou součást jak proudu přistěhovalých, tak vystěhovalých, je obvykle záporná. Nejinak tomu bylo v roce 2025, kdy skončila s výsledkem −1,1 tisíce, stejně jako v roce 2024. Kladnou hodnotu měla během posledního desetiletí pouze v roce 2021 (0,9 tisíce).

---

[60] Pravděpodobně v důsledku vyššího počtu evidovaných vystěhovalých jakožto následek implementace novely zákona o pobytu cizinců z roku 2019.

7 Vnitřní migrace

Statistika vnitřní migrace sleduje registrované změny obce bydliště v rámci České republiky. V roce 2025 celkový objem tohoto stěhování zajistilo 285 794 osob, meziročně o 4,8 tisíce méně. Byl to však třetí největší objem vnitřní migrace od vzniku samostatné České republiky. Dvě pětiny případů vnitřní migrace znamenaly nejen změnu obce, ale i okresu a kraje bydliště.

Vyšší než v roce 2025 byl objem vnitřní migrace pouze v letech 2024 (290,6 tisíce) a 2023 (288,6 tisíce). V letech 2016–2022 byl znatelně nižší – pohyboval se v rozmezí 232,0–250,7 tisíce. Minimum náleželo roku 2020, kdy v části roku platila protiepidemická opatření omezující pohyb obyvatel, a maximum roku 2016.

Ve vnitřním stěhování, na rozdíl od zahraničního, běžně převažují ženy nad muži (tab. 7.1), i když ne nijak významně. V dlouhodobém pohledu se zastoupení žen na objemu vnitřního stěhování mezi lety 2016 a 2025 mírně snížilo z 53 % na 51 %. V absolutním počtu byla změna obce pobytu v rámci České republiky v roce 2025 evidována u 145 787 žen a u 140 007 mužů. Zatímco u žen objem vnitřního stěhování meziročně poklesl o 5,6 tisíce (ale byl v rámci posledního desetiletí třetí nejvyšší), u mužů se o 0,8 tisíce zvýšil na vůbec nejvyšší hodnotu pro období 2016–2025.

Tab. 7.1 Vnitřní migrace podle pohlaví a věku v letech 2016 a 2020–2025

	2016	2020	2021	2022	2023	2024	2025
Celkem	250 722	231 989	248 149	244 125	288 628	290 601	285 794
v tom: muži	117 033	111 158	119 946	118 765	137 201	139 182	140 007
ženy	133 689	120 831	128 203	125 360	151 427	151 419	145 787
Podíl mužů (%)	46,7	47,9	48,3	48,6	47,5	47,9	49,0
v tom věku: 0–4	30 574	29 725	31 696	32 055	31 921	30 587	27 886
5–9	18 025	16 073	16 299	16 373	19 550	19 067	18 446
10–14	11 399	11 278	11 442	11 060	14 217	13 483	12 381
15–19	11 068	9 217	9 252	9 172	15 702	17 260	17 636
20–24	20 487	15 814	16 227	15 785	21 716	21 570	22 499
25–29	**33 652**	**31 200**	31 997	30 656	32 549	31 145	31 227
30–34	30 880	30 745	**33 074**	**32 359**	**35 842**	**35 682**	**34 296**
35–39	24 499	21 768	23 505	23 583	28 479	29 021	28 627
40–44	18 315	18 040	18 998	18 025	22 776	22 732	22 214
45–49	12 476	13 409	15 179	15 180	19 660	20 520	19 608
50–54	9 925	9 093	10 202	10 297	14 060	15 276	15 837
55–59	7 284	6 852	7 776	7 653	9 258	9 867	10 049
60–64	6 855	5 447	6 131	6 037	6 949	7 606	7 841
65–69	5 225	4 326	5 109	4 972	5 084	5 343	5 305
70–79	5 331	5 443	6 569	6 551	6 494	6 758	6 980
80+	4 727	3 559	4 693	4 367	4 371	4 684	4 962
Podíl (%) věkové skupiny: 0 –14	23,9	24,6	24,0	24,4	22,8	21,7	20,5
15–64	70,0	69,7	69,5	69,1	71,7	72,5	73,4
65+	6,1	5,7	6,6	6,5	5,5	5,8	6,0
Průměrný věk migrantů[1)]	30,9	30,7	31,5	31,4	31,5	32,1	32,5

[1)] výpočet z absolutních počtů podle jednotek věku
Pozn.: Barvou a tučně jsou označeny nejvyšší počty v daném roce.

Složení vnitřní migrace z pohledu základních věkových skupin (0–14, 15–64 a 65+) se v posledních třech až čtyřech letech mění ve směru klesající váhy dětské složky a naopak rostoucího zastoupení osob produktivního věku, při poměrně stabilním podílu seniorů. V roce 2025 se na objemu vnitřní migrace podílely z 21 % děti do 15 let věku (stěhovalo se 58,7 tisíce dětí), ze 73 % osoby produktivního věku (absolutně 209,8 tisíce) a z 6,0 % senioři ve věku 65 a více let (abs. 17,2 tisíce).

Od roku 2021, tedy pět let v řadě, je v objemu vnitřní migrace každoročně nejsilnější skupina osob ve věku 30–34 let, zatímco v předcházejících letech to byla věková skupina 25–29 let (tab. 7.1). V pozadí tohoto

posunu stojí měnící se početnost daných věkových skupin, nikoli posun nejvyšší intenzity stěhování do vyššího věku (viz dále). V průběhu roku 2025 změnilo obec bydliště v rámci Česka 34,3 tisíce obyvatel ve věku 30–34 let a 31,2 tisíce ve věku 25–29 let (druhá nejpočetnější skupina). Třetí nejsilnější byl v roce 2025 objem vnitřní migrace osob ve věku 35–39 let (28,6 tisíce), zatímco v předchozích letech první trojici doplňovaly děti ve věku 0–4 roky. Těch se v roce 2025 z obce do obce stěhovalo 27,9 tisíce, meziročně o 9 % méně, což představovalo nejvýraznější pokles v rámci pětiletých věkových skupin. Podobně, o 8 %, poklesl objem vnitřního stěhování také u dětí ve věku 10–14 let.

Změny absolutních počtů však mohou být způsobeny měnící se věkovou strukturou celé populace (například úbytek stěhování nejmladších dětí lze spojit s od roku 2022 klesající porodností). Věkový profil intenzity stěhování, který je založen na relativních číslech poměřujících počet stěhování k počtu obyvatel daného věku a neodráží tak změny věkové struktury obyvatelstva, ukazuje, že intenzita stěhování se v posledním desetiletí mění s věkem v podstatě se stejným vzorcem (obr. 7.1), pouze s tím, že aktuální míry vnitřní migrace jsou ve věkovém intervalu cca od 15 do 65 let znatelně vyšší než v období let 2016–2022. To může souviset s nárůstem podílu cizinců v obyvatelstvu, a zejména ve statistice vnitřní migrace (tab. 7.2), a s jejich potenciálně odlišnou migrační aktivitou[61].

Nejčastěji, míněno s nejvyšší mírou, mění adresu z obce do obce v rámci Česka nejmladší děti ve věku 0–2 roky; v průměru v každém z těchto věků šlo v roce 2025 o 68 dětí z tisíce. U starších dětí míra vnitřní migrace s věkem klesá, v roce 2025 dosáhla lokálního minima 20 ‰ ve věku 13 let. Tento trend je přerušen pouze zvýšenou migrací ve věku 5 let[62]. U mladistvých míra vnitřní migrace naopak s věkem roste, výjimkou bývá v posledních letech období rané dospělosti (18–20 let)[63]. Druhého vrcholu nabývá míra stěhování mezi 25. a 30. rokem věku, v roce 2025 připadlo lokální maximum v hodnotě 62 ‰ na věk 29 let. U třicátníků a starších míra vnitřní migrace s věkem znovu klesá, když nejnižší míru migračního pohybu vykazují osoby okolo věku 75 let (v roce 2025 na úrovni 6 ‰ ve věcích 73–79 let). Mírný nárůst vnitřní migrace u starších seniorů může souviset s přesunem do zařízení sociální péče, k rodině nebo do menšího obydlí.

Obr. 7.1 Míra vnitřní migrace podle věku v letech 2016–2025

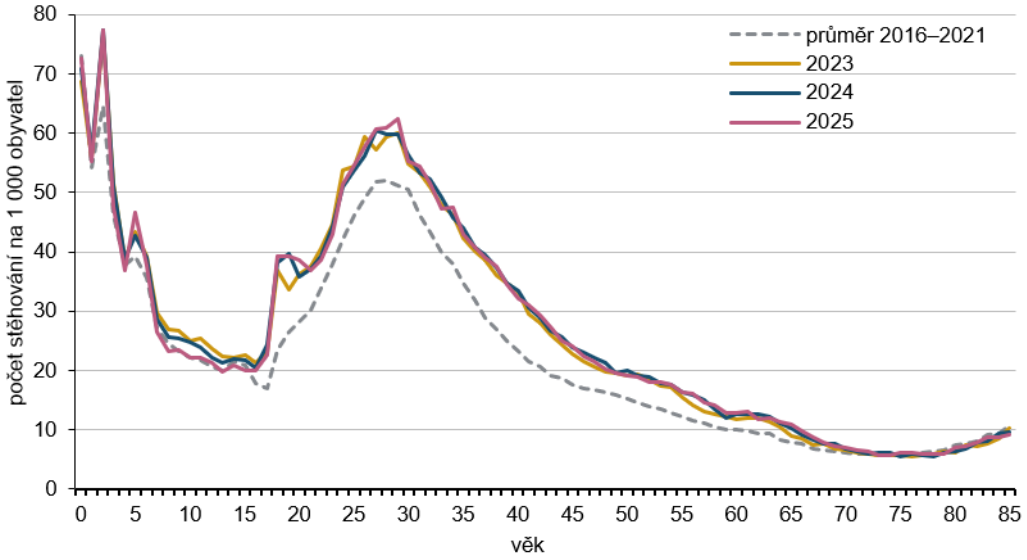

[61] *Kvantifikovat zvlášť věkově specifické míry stěhování cizinců a občanů Česka však nelze, neboť nejsou k dispozici stavy obyvatelstva podle státního občanství.*
[62] *Nabízí se možná spojitost s dokládáním bydliště při zápisu do základní školy.*
[63] *Dočasné přerušení rostoucího trendu migrace v tomto věkovém intervalu je v datech viditelné nově od roku 2023.*

Vnitřní migrace podle státního občanství migrantů

V roce 2023 došlo k významné proměně skladby vnitřní migrace v rozdělení na migranty-občany ČR a migranty-cizince (tab. 7.2). Zatímco v letech 2016–2022 měl podíl cizinců v objemu vnitřní migrace jen mírně rostoucí trend (nárůst z necelých 8 % na 12 %), v roce 2023 meziročně skokově vzrostl o 20 p. b. na 32 % a na úrovni necelé jedné třetiny se držel i v dalších dvou letech. V roce 2025 z celkového počtu 285,8 tisíce změn obce bydliště v rámci Česka připadlo na cizí státní příslušníky 30 %, absolutně 84,5 tisíce. Objem vnitřního stěhování cizinců se sice meziročně o 7,7 tisíce snížil, byl však historicky třetí nejvyšší, skoro čtyřnásobný oproti průměru let 2016–2022. Objem vnitřní migrace občanů Česka v roce 2025 dosáhl 201,3 tisíce, když meziročně vzrostl o 2,9 tisíce. Nicméně v rámci posledního desetiletí šlo o třetí nejnižší hodnotu objemu vnitřní migrace českých občanů (s minimem 195,7 tisíce v roce 2023 a maximem 231,7 tisíce v roce 2016).

Tab. 7.2 Vnitřní migrace podle státního občanství[1)] migrantů v letech 2016 a 2020–2025

	2016	2020	2021	2022	2023	2024	2025
Celkem	250 722	231 989	248 149	244 125	288 628	290 601	285 794
Česko	231 651	208 600	220 632	214 643	195 669	198 466	201 323
Cizí	19 071	23 389	27 517	29 482	92 959	92 135	84 471
z toho: Ukrajina	4 930	8 127	10 242	13 072	75 589	74 213	65 301
Slovensko	3 355	2 966	3 477	2 983	3 027	3 156	3 168
Vietnam	4 104	3 124	3 240	3 544	3 682	3 399	3 118
Filipíny	27	235	459	386	806	1 120	1 862
Mongolsko	625	828	968	1 039	1 174	1 159	1 556
Podíl cizinců (%)	7,6	10,1	11,1	12,1	32,2	31,7	29,6

[1)] výběr a řazení občanství podle četnosti v roce 2025

Hnací silou rostoucího objemu vnitřního stěhování cizinců před rokem 2023, i skokového navýšení v roce 2023, bylo stěhování občanů Ukrajiny. Zatímco v roce 2022 nahlásilo změnu pobytu z obce do obce v rámci Česka 13,1 tisíce občanů Ukrajiny[64], v roce 2023 i 2024 to bylo skoro šestkrát tolik (75,6 a 74,2 tisíce). Statistika vnitřního stěhování pro rok 2025 pak uvádí 65,3 tisíce změn obce pobytu u občanů Ukrajiny, meziročně o 8,9 tisíce méně, ale stále výrazně více než před rokem 2023. Podíl občanů Ukrajiny na celkovém objemu vnitřního stěhování cizích státních příslušníků, který v letech 2023 a 2024 dosahoval 81 %, se v roce 2025 mírně snížil na 77 %, přitom ještě v roce 2022 byl pouze 44%.

Další dvě nejpočetnější skupiny cizinců ve vnitřní migraci představují občané Vietnamu a Slovenska, kteří jsou po Ukrajincích také celkově nejsilnějšími komunitami cizinců žijících na území Česka. Druhé nejčetnější (v rámci cizinců) bylo v posledním desetiletí téměř vždy vnitřní stěhování občanů Vietnamu a třetí občanů Slovenska, výjimkou byl pouze rok 2021 a nyní i rok 2025, kdy bylo pořadí obrácené – zaznamenáno bylo 3,2 tisíce změn obce pobytu u občanů Slovenska a 3,1 tisíce u občanů Vietnamu. Na úrovni 3–4 tisíc pohybů ročně se tato čísla držela po celé uplynulé desetiletí, u občanů Vietnamu s náznakem sestupného trendu. Čtvrtou nejsilnější skupinu cizinců migrujících po Česku až do roku 2024 každoročně představovali občané Ruska (v roce 2025 na 6. místě s objemem 1,1 tisíce), v roce 2025 však šlo o občany Filipín, u kterých bylo evidováno 1,9 tisíce změn obce pobytu, meziročně o 0,7 tisíce (dvě třetiny) více. Pátou příčku si dlouhodobě drží občané Mongolska (1,6 tisíce v roce 2025).

Proudy vnitřní migrace

Zařazení obce původní a nové adresy do vyššího územního celku ukazuje, že zhruba jednu třetinu vnitřního stěhování, v roce 2025 konkrétně 36 % (absolutně 102 372), představují situace, kdy při změně obce pobytu zůstává zachován dosavadní okres (a tedy i kraj) bydliště (tab. 7.3 a 7.4). Nejvyšší počet případů takového stěhování byl v roce 2025 zaznamenán v okrese Olomouc (3 494 osob) a České Budějovice (2 981 osob). Zbylé dvě třetiny vnitřního stěhování, v roce 2025 konkrétně 64 % (absolutně 183 422), oproti tomu zahrnují

[64] *Příchod uprchlíků se ve statistice vnitřní migrace za rok 2022 ještě neprojevil (z důvodu metodiky zpracování).*

ty případy, kdy stěhování znamená nejen změnu obce, ale i okresu bydliště. V rámci této skupiny stěhování se pak obdobným poměrem (65 vs. 35 %) rozdělily události na ty, kde stěhování přineslo i změnu kraje (abs. 118 670; 42 % objemu celého vnitřního stěhování), a na ty, kde šlo o stěhování do jiného okresu v rámci daného kraje (abs. 64 752; 23 % objemu celého vnitřního stěhování). Zde je dlouhodobě nejčetnější stěhování mezi okresy Brno-město a Brno-venkov[65].

Tab. 7.3 Vnitřní migrace z pohledu změny vyššího územního celku v letech 2016 a 2020–2025

	2016	2020	2021	2022	2023	2024	2025
Celkem	250 722	231 989	248 149	244 125	288 628	290 601	285 794
Z obce do obce v rámci okresu	107 994	94 005	98 865	97 829	105 146	105 117	102 372
Z okresu do okresu v rámci kraje	52 235	49 918	54 055	53 942	63 283	65 058	64 752
Z kraje do kraje	90 493	88 066	95 229	92 354	120 199	120 426	118 670

Obr. 7.2 Vnitřní migrace z pohledu změny vyššího územního celku v roce 2025

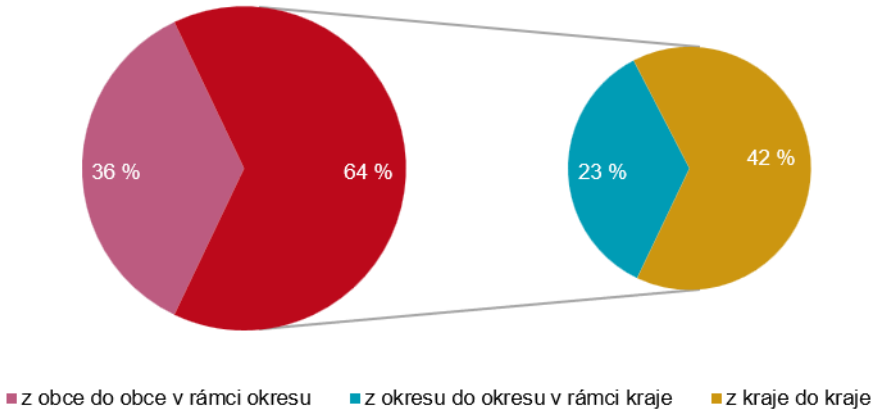

Tab. 7.4 Vnitřní migrace podle kraje vystěhování a přistěhování v roce 2025

Kraj vystěhování	Vystěhovalí celkem[1)]	Kraj přistěhování													
		PHA	STC	JHC	PLK	KVK	ULK	LBK	HKK	PAK	VYS	JHM	OLK	ZLK	MSK
Hl. město Praha	28 435	x	17 631	1 366	1 137	521	1 719	909	1 003	883	679	1 000	472	395	720
Středočeský	20 722	10 973	*27 664*	1 101	1 147	442	1 670	1 105	968	856	691	685	351	287	446
Jihočeský	4 815	1 411	937	*12 152*	557	96	200	140	161	152	427	373	100	98	163
Plzeňský	6 073	1 434	1 365	690	*13 182*	755	388	167	209	199	134	302	145	107	178
Karlovarský	3 334	874	468	138	840	*5 492*	387	87	76	60	46	155	62	60	81
Ústecký	6 349	1 942	1 395	185	434	351	*14 698*	659	239	209	141	316	132	125	221
Liberecký	4 703	1 132	1 198	153	218	85	669	*7 322*	427	204	84	220	133	79	101
Královéhradecký	5 907	1 298	1 071	183	161	74	205	485	*9 409*	1 322	163	415	252	104	174
Pardubický	5 926	1 020	929	158	170	56	202	183	1 170	*9 501*	425	731	487	167	228
Vysočina	5 499	1 004	776	575	180	57	184	124	197	508	*7 644*	1 332	253	155	154
Jihomoravský	9 930	2 057	958	383	266	127	284	219	282	732	1 306	*21 425*	1 305	1 259	752
Olomoucký	5 040	747	439	122	133	34	137	62	176	400	157	1 112	*11 242*	724	797
Zlínský	4 781	755	390	90	97	36	79	40	101	157	130	1 384	892	*8 914*	630
Moravskoslezský	7 156	1 419	670	215	194	77	184	129	183	333	161	1 269	1 478	844	*18 479*
Přistěhovalí celkem[1)]	x	26 066	28 227	5 359	5 534	2 711	6 308	4 309	5 192	6 015	4 544	9 294	6 062	4 404	4 645

[1)] Reflektuje pouze stěhování mezi kraji.
Pozn.: Podbarvené hodnoty uvádí počet stěhování mezi obcemi v rámci daného kraje.

Stěhování mezi jednotlivými kraji tak v roce 2025 pokrývalo dvě pětiny (42 %) celkového objemu vnitřního stěhování. Nejobjemnější byl, stejně jako v předchozích letech, mezikrajský proud mezi hlavním městem Prahou a Středočeským krajem. Svoje bydliště v roce 2025 měnilo z Prahy do Středočeského kraje 17 631

[65] *Pokud se však zaměříme na stěhování mezi okresy bez ohledu na změnu/zachování kraje, tak neobjemnější byly proudy mezi hlavním městem Prahou a okresy Praha-východ a Praha-západ.*

osob a opačným směrem, tedy ze Středočeského kraje do Prahy, 10 973 osob, což v úhrnu představovalo čtvrtinu veškerého mezikrajského stěhování. S velkým odstupem třetí a čtvrtý nejpočetnější proud stěhování mezi kraji byl z Jihomoravského kraje do Prahy (2 057 osob) a z Ústeckého kraje do Prahy (1 942 osob). Pro srovnání, nejméně časté bylo mezikrajské stěhování z Olomouckého či Zlínského kraje do kraje Karlovarského (34 resp. 36 osob).

Na úrovni jednotlivých obcí (bez ohledu na zařazení do vyšších územních celků; tab. 7.5) bylo v roce 2025 jednoznačně nejčetnější stěhování z Brna do Prahy (1 278 osob). Druhý nejčastější byl směr z Plzně do Prahy (659 osob) a třetí z Prahy do Kladna (656). Čtvrtou příčku obsadil proud stěhování z Prahy do Brandýsa nad Labem-Staré Boleslavi (525), jehož objem meziročně výrazně vzrostl[66]. Na dalších dvou místech byly podobně silné proudy Praha–Brno (520) a Ostrava–Praha (518).

Také při pohledu na poslední desetiletí 2016–2025 jako celek statistice meziobecního stěhování vévodil směr z Brna do Prahy (10,7 tisíce za deset let). Objem tohoto majoritního proudu byl více než dvojnásobný oproti proudu na druhém místě, který směřoval z Prahy do Kladna (5,1 tisíce). Třetí nejsilnější byl proud z Ostravy do Prahy (4,9 tisíce) a čtvrtý z Plzně do Prahy (4,6 tisíce). Proudy na pátém až jedenáctém místě představovaly každý tři až čtyři tisíce stěhujících se osob během let 2016–2025 a jednalo se o tyto směry: z Prahy do Brna, z Kladna do Prahy, z Liberce do Prahy, z Jirkova do Chomutova, z Chomutova do Jirkova, z Prahy do Plzně a z Prahy do Jesenice. Do první patnáctky se (s počty 3,0 až 2,8 tisíce stěhování za deset let) dostaly ještě toky z Havířova do Ostravy, z Prahy do Říčan, z Prahy do Brandýsa nad Labem-Staré Boleslavi a z Ostravy do Havířova. Z valné části tak šlo o proudy spojující dvě velká města zhruba od 45 tisíc obyvatel výše.

Tab. 7.5 Nejsilnější proudy vnitřního stěhování mezi obcemi v letech 2016–2025

Pořadí 2016–2025	Z obce – do obce	Úhrn 2016–2025	2016	2020	2021	2022	2023	2024	2025	Pořadí 2025
1.	Brno – Praha	10 654	877	915	1 072	978	1 343	1 336	1 278	1.
2.	Praha – Kladno	5 059	527	413	438	394	531	707	656	3.
3.	Ostrava – Praha	4 852	506	443	464	400	508	611	518	6.
4.	Plzeň – Praha	4 568	343	379	390	386	647	719	659	2.
5.	Praha – Brno	3 847	248	297	408	343	637	554	520	5.
6.	Kladno – Praha	3 606	389	312	405	311	354	439	465	8.
7.	Liberec – Praha	3 269	340	304	321	271	428	366	362	9.
8.	Jirkov – Chomutov	3 238	505	285	305	222	231	282	251	(22.)
9.	Chomutov – Jirkov	3 140	366	313	310	291	295	267	231	(29.)
10.	Praha – Plzeň	3 062	204	260	266	248	459	416	495	7.
11.	Praha – Jesenice	3 009	311	364	312	262	314	276	321	12.
12.	Havířov – Ostrava	2 966	348	243	286	255	352	318	287	14.
13.	Praha – Říčany	2 910	277	269	305	297	351	285	280	(16.)
14.	Praha – Brandýs n.L.-Stará Boleslav	2 759	235	215	241	213	314	325	525	4.
15.	Ostrava – Havířov	2 752	191	303	292	311	287	259	276	(17.)
(24.)	Mladá Boleslav – Praha	2 105	214	214	190	151	288	263	354	10.
(16.)	Hradec Králové – Praha	2 742	257	281	294	228	343	301	350	11.
(18.)	Pardubice – Praha	2 498	184	247	247	249	339	334	296	13.
(22.)	Praha – Beroun	2 271	150	273	277	212	318	213	286	15.

Saldo obcí vnitřním stěhováním

Zhruba 70 % obcí během posledního desetiletí 2016–2025 obyvatele vnitřním stěhováním (tj. mezi obcemi v rámci republiky) v úhrnu získala. Jednoznačně nejvyšší přírůstek obyvatel z jiných částí republiky vykázala Chýně (1,9 tisíce v průběhu let 2016–2025) v okrese Praha-západ (tab. 7.6). Na druhém místě šlo o Králův Dvůr (1,5 tisíce) v okrese Beroun. Třetí a čtvrtou příčku obsadily s podobným saldem obce Brandýs nad

[66] Roční úhrny mohou být vychýleny například vyšším počtem přistěhovalých po kolaudaci nových obytných budov, či administrativní změnami ohlašoven pobytu.

Labem-Stará Boleslav v okrese Praha-východ (1,4 tisíce) a Milovice v okrese Nymburk (1,3 tisíce), na dalších místech pak (se saldem 1,2 tisíce) Vysoký Újezd (okres Beroun) a Horoměřice (okres Praha-západ). Zbylá místa v první desítce obcí s nejvyšším saldem vnitřního stěhování (1,1 tisíce až 0,9 tisíce) patřila Olomouci, Berounu, Říčanům (okres Praha-východ) a Jesenici (okres Praha-západ). S výjimkou krajského města Olomouc (viz dále) šlo ve všech případech o obce geograficky blízké Praze. Vyjádříme-li přírůstek obyvatel meziobecním stěhováním v přepočtu na tisíc obyvatel dané obce, z uvedených deseti obcí bylo saldo vnitřního stěhování v období 2016–2025 nejvyšší ve Vysokém Újezdu (90 ‰) a v Chýni (47 ‰)[67].

V průběhu samotného roku 2025 byl suverénně největší přírůstek obyvatel vnitřním stěhováním, resp. mezi obcemi v rámci Česka, v krajském městě Olomouc (2,1 tisíce). Nezvykle vysoký přírůstek jak v porovnání s jinými obcemi, tak v časové řadě přírůstků samotné Olomouce, lze spojit s aktivní kampaní vedení města k přihlašování se k pobytu, motivovanou finančně[68]. Druhý nejvyšší byl přírůstek obyvatel vnitřním stěhováním v krajském městě Zlín (538 osob) a třetí v Brandýse nad Labem-Staré Boleslavi (433 osob). Do první pětice se dále dostaly Pardubice (220 osob) a Milovice (179). Zatímco v případě zmíněných tří krajských měst byly kladné roční přírůstky vnitřním stěhováním v rámci posledního desetiletí spíše výjimečné, obec Milovice je zaznamenávala každoročně a Brandýs nad Labem-Stará Boleslav vždy s výjimkou roku 2019.

Tab. 7.6 Obce s nejvyšším saldem vnitřního stěhování v letech 2016–2025

Pořadí a obec (okres)		Úhrn 2016–2025	2016	2020	2021	2022	2023	2024	2025
Podle úhrnu z let 2016–2025									
1.	Chýně (okr. Praha-západ)	1 861	79	293	194	165	64	72	130
2.	Králův Dvůr (okr. Beroun)	1 475	317	161	156	124	88	-47	28
3.	Brandýs nad Labem-Stará Boleslav (okr. Praha-východ)	1 384	127	99	44	126	136	149	433
4.	Milovice (okr. Nymburk)	1 349	229	37	222	168	83	147	179
5.	Vysoký Újezd (okr. Beroun)	1 176	21	184	231	138	85	185	126
6.	Horoměřice (okr. Praha-západ)	1 166	60	148	80	338	189	55	19
7.	Olomouc	1 051	-42	-206	-444	-127	38	346	2 135
8.	Beroun	1 046	5	222	174	49	316	124	116
9.	Říčany (okr. Praha-východ)	1 040	119	153	116	113	68	88	3
10.	Jesenice (okr. Praha-západ)	942	174	216	58	-12	182	-69	73
Podle salda z roku 2025									
1.	Olomouc	1 051	-42	-206	-444	-127	38	346	2 135
2.	Zlín	-526	-92	-192	-431	-186	-110	365	538
3.	Brandýs nad Labem-Stará Boleslav (okr. Praha-východ)	1 384	127	99	44	126	136	149	433
4.	Pardubice	-2 555	-197	-440	-530	-516	-395	35	220
5.	Milovice (okr. Nymburk)	1 349	229	37	222	168	83	147	179

Největší absolutní úbytky obyvatel vnitřním stěhováním v úhrnu posledního desetiletí (tab. 7.7) zaznamenala (nej)větší města, konkrétně Brno (−15,1 tisíce), Ostrava (−13,6 tisíce) a Praha (−12,5 tisíce). S výrazným odstupem pak byl čtvrtý nejhlubší úbytek obyvatel vnitřním stěhováním v Havířově (−4,5 tisíce) a pátý v Ústí nad Labem (−4,2 tisíce). Další pětice obcí s absolutně největším úbytkem (se saldem –3,6 až –3,1 tisíce) zahrnovala města Karviná, Plzeň, Liberec, Frýdek-Místek a Česká Lípa. V rámci uvedené desítky byl úbytek obyvatel vnitřní migrací v přepočtu na tisíc obyvatel největší v České Lípě (−8 ‰ za desetileté období)[69] a v Karviné (−7 ‰), dále v Havířově a Frýdku-Místku (−6 ‰), naopak nejméně výrazný v Praze (−1 ‰).

[67] *V rámci všech obcí byla hrubá míra salda vnitřního stěhování za období let 2016–2025 nejvyšší pro Radkovu Lhotu (122 ‰) v okrese Přerov (sídlo domova pro seniory) a obec Polerady (105 ‰) v okrese Praha-východ (zázemí Brandýsa nad Labem-Staré Boleslavi). V absolutním počtu šlo o salda čítající 249 resp. 505 osob za daných deset let.*
[68] *Zdroj: https://olomoucky.denik.cz/zpravy-region/trvaly-pobyt-olomouc-bonus-10-tisic/*
[69] *Ještě hlubší relativní úbytek obyvatel (hrubá míra vnitřního stěhování <= −8 ‰) zaznamenaly z měst nad 10 tisíc obyvatel jen Mariánské Lázně (−8,5 ‰ za období 2016–2025) a Bruntál (−9,5 ‰).*

V posledním sledovaném roce 2025 byl úbytek obyvatel vnitřní migrací jednoznačně největší v Praze (−2 369), druhý nejhlubší byl v Ostravě (−1 545), třetí v Brně (−1 219) a čtvrtý v Plzni (−1 159). Na páté místo se tentokrát dostala Jihlava (−589).

Tab. 7.7 Obce s nejnižším saldem vnitřního stěhování v letech 2016–2025

Pořadí a obec		Úhrn 2016–2025	2016	2020	2021	2022	2023	2024	2025
Podle úhrnu z let 2016–2025									
1.	Brno	-15 115	-1 129	-1 679	-2 301	-1 568	-1 336	-1 340	-1 219
2.	Ostrava	-13 609	-1 067	-1 842	-2 019	-1 516	-453	-1 230	-1 545
3.	Praha	-12 513	2 300	-1 757	-2 642	-4 139	247	-949	-2 369
4.	Havířov	-4 509	-660	-425	-564	-367	-288	-452	-362
5.	Ústí nad Labem	-4 237	-448	-400	-558	-499	-682	-308	-573
6.	Karviná	-3 586	-488	-291	-383	-153	-232	-347	-23
7.	Plzeň	-3 437	-171	-454	-755	-645	189	227	-1 159
8.	Liberec	-3 348	-71	-500	-505	-458	-496	-66	-196
9.	Frýdek-Místek	-3 320	-276	-240	-453	-448	-271	-102	-293
10.	Česká Lípa	-3 060	-223	-281	-408	-312	-110	-567	-339
Podle salda z roku 2025									
1.	Praha	-12 513	2 300	-1 757	-2 642	-4 139	247	-949	-2 369
2.	Ostrava	-13 609	-1 067	-1 842	-2 019	-1 516	-453	-1 230	-1 545
3.	Brno	-15 115	-1 129	-1 679	-2 301	-1 568	-1 336	-1 340	-1 219
4.	Plzeň	-3 437	-171	-454	-755	-645	189	227	-1 159
5.	Jihlava	-1 373	-331	-172	-304	-162	347	192	-589

8 Vývoj obyvatelstva v krajích v roce 2025

Nejlidnatějším krajem Česka je nepřetržitě od roku 2010 Středočeský kraj. Na konci roku 2025 v něm mělo bydliště 1,477 milionu osob. Na druhém místě se umístilo hlavní město Praha s 1,407 milionu obyvatel. Více než milion obyvatel měly také kraje Jihomoravský (1,231 milionu) a Moravskoslezský (1,176 milionu). Na opačném konci žebříčku se tradičně nachází Karlovarský kraj, kde na konci roku 2025 počet obyvatel dosahoval 292 tisíc. Ve všech krajích se během roku 2025 zvýšil průměrný věk obyvatel. Z pohledu tohoto ukazatele zůstaly nejmladšími kraji Česka kraj Středočeský (42,0 let) a hlavní město Praha (42,0 let). Průměrný věk obyvatel v ostatních krajích byl nejméně o rok vyšší. Krajem s nejvyšším průměrným věkem obyvatel (44,4 let) byl kraj Zlínský.

Během roku 2025 zaznamenalo růst počtu obyvatel pouze pět ze čtrnácti krajů České republiky. Největší přírůstky obyvatel (v absolutním vyjádření i v relaci na počet obyvatel) vykázaly dva nejlidnatější kraje – Středočeský kraj (o 10,9 tisíce; 7,4 na tisíc obyvatel) a hlavní město Praha (o 9,2 tisíce; 6,5 ‰). Kromě toho byl nárůst počtu obyvatel zaznamenán v Jihomoravském kraji (1,2 tisíce; 1,0 ‰) a velmi mírně v krajích Pardubickém (481 osob; 0,9 ‰) a Plzeňském (43 osob, 0,1 ‰). Zbylých devět krajů v roce 2025 populačně ztrácelo. Absolutně i relativně největší byl úbytek v populaci Moravskoslezského kraje (−6,2 tisíce; −5,3 ‰).

Přirozenou měnou poklesl počet obyvatel v roce 2025 ve všech krajích bez výjimky, tedy i v Praze, kde se jako v jediném kraji v předchozích letech (od roku 2006) ještě držela v kladných hodnotách. V roce 2025 převyšoval počet zemřelých nad počtem živě narozených v Praze o 1,2 tisíce, což byl v rámci krajů nejnižší úbytek roku (relativně o 0,8 ‰). Absolutně největší byl přirozený úbytek populace v Moravskoslezském kraji (o 5,5 tisíce, relativně o −4,7 ‰), relativně nejhlubší byl v kraji Karlovarském (−5,5 ‰, absolutně se jednalo o 1,6 tisíce).

Meziročně méně bylo v roce 2025 ve všech krajích také živě narozených dětí. Nejvýrazněji se jejich počet snížil v Ústeckém kraji (o 11 %), relativně nejméně v kraji Karlovarském (o 1 %), při republikovém poklesu o 8 %. Děti narozené mimo manželství měly stejně jako v předešlých letech nejnižší zastoupení v Praze (37,3 %), naopak výrazně nejvyšší v kraji Ústeckém (63,7 %). Více než 50% byl v roce 2025 podíl dětí narozených nevdaným ženám ještě v krajích Karlovarském (57,4 %), Libereckém (53,6 %) a Královéhradeckém (50,0 %). **Úbytek narozených byl ve všech krajích spjat s meziročním poklesem plodnosti**, která na celorepublikové úrovni klesla z 1,37 na 1,28 dítěte na jednu ženu. Nejvyšší byla v roce 2025 úroveň plodnosti v Kraji Vysočina (1,42 dítěte na jednu ženu), který tento žebříček vede nepřetržitě od roku 2020. Druhá nejvyšší hodnota (1,37) byla zaznamenána v Olomouckém kraji a jen mírně nižší (1,36) v kraji Zlínském. Na opačném konci žebříčku se s nejnižší plodností umístila Praha (1,15 dítěte na jednu ženu), těsně následovaná Karlovarským krajem (1,16). Ve všech ostatních krajích se v roce 2025 úroveň plodnosti pohybovala mezi 1,26 a 1,35 dítěte na jednu ženu. Průměrný věk žen při narození dítěte zůstal pouze ve dvou krajích pod hranicí 30 let, a to v Ústeckém (29,2 let) a Karlovarském (29,7 let). Ve většině krajů tento ukazatel nabýval hodnoty mezi 30,1 a 31,0 roku věku. Mimo daný interval se nacházela také nejvyšší hodnota patřící Praze, kde by ženy při zachování měr plodnosti z roku 2025 měly dítě v průměru až ve věku 32,0 let (při republikovém průměru 30,6 let).

Ve většině krajů se dále zvýšila naděje dožití při narození a její hodnota pro období let 2024–2025 byla dosud nejvyšší zaznamenaná. Výjimku představoval vývoj naděje dožití mužů v kraji Královéhradeckém (pokles o 0,1 roku) a Plzeňském (o méně než 0,1 roku) a naděje dožití žen v kraji Jihomoravském (pokles o 0,2 roku), v Pardubickém a Karlovarském (v obou případech o méně než 0,1 roku). Celkově nejhorší úmrtnostní poměry byly opět v Ústeckém kraji a dále v Karlovarském a Moravskoslezském (u mužů na druhém místě Moravskoslezský, u žen Karlovarský kraj), kde naděje dožití mužů dosáhla nejvýše 76,0 let věku a naděje dožití žen 82,2 let věku. Nejpříznivější úmrtnostní poměry panovaly v Praze, kde se naděje dožití při narození vyšplhala na 79,2 roku u mužů a 84,6 roku u žen. Na dalších místech se umístily v případě mužů kraje Královéhradecký a Vysočina, v případě žen Zlínský a Vysočina. Rozdíl mezi krajem

s nejdelší a nejkratší střední délkou života představoval 3,8 roku u mužů a 3,5 roku u žen. Pořadí tří nejčastějších skupin příčin smrti v krajích v roce 2025, měřené standardizovanými měrami, odpovídalo rozložení na celostátní úrovni (1. nemoci oběhové soustavy, 2. novotvary, 3. nemoci dýchací soustavy). U dalších skupin příčin smrti se pořadí mezi kraji více lišilo.

Ve všech krajích kromě jednoho se v roce 2025 dále snížil i počet sňatků. Jedinou výjimku představoval kraj Olomoucký, kde však do manželství vstoupilo meziročně jen o 9 párů více. Nejvýrazněji, shodně o 9 %, poklesl počet sňatků v Královéhradeckém a Jihočeském kraji. Intenzitu sňatečnosti nelze na úrovni krajů hodnotit pomocí tabulek sňatečnosti, neboť bilance obyvatel podle rodinného stavu se zpracovává pouze v úhrnu za republiku (na krajské úrovni tedy nejsou dostupná data o počtech osob mimo manželství, které mohou do sňatku vstupovat). Redukované ukazatele vyjadřující počet sňatků k celkovému počtu obyvatel (úhrn těchto měr pro věky 16–49 let) vypovídají, že v roce 2025 byla nejvyšší sňatečnost žen v Olomouckém kraji (0,64 sňatků na tisíc obyvatel ve věku 16–49 let) a nejvyšší sňatečnost mužů v Jihomoravském kraji (0,55 sňatků na tisíc obyvatel ve věku 16–49 let). Naopak nejnižší sňatečnost připadla na ženy z Prahy (0,57) a na muže v Libereckém kraji (0,49). Oproti předchozímu roku vzrostl v roce 2025 také podíl sňatků, v nichž byl alespoň jeden ze snoubenců cizím státním občanem; celkově v Česku to bylo 16,2 %. Nejvyšší podíl takových sňatků byl v Praze, kde představoval téměř jednu třetinu (32,4 %), nejnižší naopak v Olomouckém kraji (10,1 %).

Úroveň rozvodovosti se na úrovni krajů v roce 2025 **pohybovala v rozmezí od 35,2 %** v Kraji Vysočina **po 53,2 %** ve Středočeském kraji. V průměru nejdéle trvala rozvedená manželství v Pardubickém kraji, a to 14,7 roku, zatímco nejkratší dobu, 11,8 let, v Karlovarském kraji. Podíl rozvodů s nezletilými dětmi na celkovém počtu rozvodů činil na republikové úrovni 59,0 %, přičemž v rámci krajů byl nejvyšší v kraji Jihomoravském a Vysočina (shodně 63,3 %) a naopak nejnižší v Praze (53,8 %).

Pouze ve dvou krajích – v Moravskoslezském a na Vysočině – se v roce 2025 v důsledku stěhování počet obyvatel mírně snížil, když počet vystěhovalých převýšil počet přistěhovalých. V ostatních krajích byla bilance stěhování kladná. Celkové saldo migrace na úrovni krajů zahrnuje jak saldo zahraniční, tak mezikrajské migrace. Zahraničním stěhováním ve všech krajích počet obyvatel v průběhu roku 2025 vzrostl, zatímco bilance mezikrajského stěhování byla kladná pouze ve čtyřech krajích – dominoval Středočeský kraj (7,5 tisíce osob), následován s odstupem kraji Olomouckým (1,0 tisíce), Jihočeským (0,5 tisíce) a Pardubickým (0,1 tisíce). V Olomouckém kraji bylo přitom kladné saldo vnitřního stěhování zaznamenáno v tomto století vůbec poprvé (více viz kapitola 7).

Tabulková příloha - krajské srovnání

Tab. 1.1 Počet a přírůstek obyvatel v letech 2016 (k 1. 1.) a 2020–2025 (k 31. 12.)
Tab. 1.2 Obyvatelstvo v hlavních věkových skupinách v letech 2016 (k 1. 1.), 2020 a 2025 (k 31. 12.)
Tab. 1.3 Ukazatele věkového složení obyvatel v letech 2016 (k 1. 1.) a 2020–2025 (k 31. 12.)
Tab. 2.1 Sňatky podle kraje bydliště ženicha v letech 2016 a 2020–2025
Tab. 2.2 Sňatky podle měsíce konání v roce 2025
Tab. 2.3 Sezónnost sňatečnosti v roce 2025
Tab. 2.4 Úhrnná redukovaná sňatečnost ve věku 16–49 let podle pohlaví v letech 2016 a 2020–2025
Tab. 2.5 Úhrnná redukovaná sňatečnost svobodných ve věku 16-49 let a průměrný věk při 1. sňatku podle pohlaví v letech 2016, 2020 a 2025
Tab. 2.6 Sňatky s alespoň jedním cizincem mezi snoubenci v letech 2016, 2020 a 2025 a jejich struktura podle občanství v roce 2025
Tab. 3.1 Rozvody v letech 2016 a 2020–2025
Tab. 3.2 Rozvody podle počtu nezletilých dětí žijících v manželství v letech 2016–2025 (výběr let)
Tab. 3.3 Rozvodovost a délka trvání manželství při rozvodu v letech 2016 a 2020–2025
Tab. 4.1 Živě narození v letech 2016 a 2020–2025
Tab. 4.2 Živě narození podle pořadí a rodinného stavu matky v roce 2025
Tab. 4.3 Podíl živě narozených mimo manželství v letech 2016 a 2020–2025 (%)
Tab. 4.4 Úhrnná plodnost podle pořadí v letech 2016–2025 (výběr let)
Tab. 4.5 Míry plodnosti ve věkových skupinách v letech 2016 a 2025
Tab. 4.6 Průměrný věk žen při narození dítěte v letech 2016–2025 (výběr let)
Tab. 4.7 Živě narození s cizím státním občanstvím v letech 2016, 2020 a 2025
Tab. 5.1 Zemřelí v letech 2016 a 2020–2025
Tab. 5.2 Zemřelí podle měsíce úmrtí v roce 2025
Tab. 5.3 Sezónnost úmrtnosti v roce 2025
Tab. 5.4 Naděje dožití při narození podle pohlaví v letech 2016–2025 (dvouletá období)
Tab. 5.5 Zemřelí podle vybraných skupin příčin smrti v roce 2025
Tab. 5.6 Standardizované míry úmrtnosti na nejčetnější skupiny příčin smrti (na 100 000 obyv.) v roce 2025
Tab. 6.1 Saldo migrace v krajích v letech 2016 a 2020–2025
Tab. 6.2 Saldo migrace podle pohlaví a podle věku v krajích v roce 2025
Tab. 6.3 Zahraniční migrace podle státního občanství migrantů v krajích v roce 2025

Tab. 1.1 Počet a přírůstek obyvatel[1)] v letech 2016 (k 1. 1.) a 2020–2025 (k 31. 12.)

Kraj	2016	2020	2021	2022	2023	2024	2025
	Počet obyvatel						
Hl. město Praha	1 267 449	1 335 084	1 275 406	1 357 326	1 384 732	1 397 880	1 407 084
Středočeský	**1 326 876**	**1 397 997**	**1 386 824**	**1 439 391**	**1 455 940**	**1 466 215**	**1 477 134**
Jihočeský	637 834	643 551	637 047	652 303	654 505	653 227	652 896
Plzeňský	576 616	591 041	578 707	605 388	613 374	614 640	614 683
Karlovarský	297 828	293 311	283 210	293 595	295 077	293 195	292 027
Ústecký	822 826	817 004	798 898	812 337	811 169	808 356	805 943
Liberecký	439 639	442 476	437 570	449 177	450 728	449 494	448 610
Královéhradecký	551 421	550 803	542 583	555 267	556 949	555 923	554 668
Pardubický	516 149	522 856	514 518	528 761	530 560	530 469	530 950
Vysočina	509 475	508 852	504 025	514 777	517 960	517 647	515 953
Jihomoravský	1 175 025	1 195 327	1 184 568	1 217 200	1 226 749	1 229 343	1 230 516
Olomoucký	634 718	630 522	622 930	631 802	632 864	631 500	631 480
Zlínský	584 676	580 119	572 432	580 531	580 744	578 998	577 515
Moravskoslezský	1 213 311	1 192 834	1 177 989	1 189 674	1 189 204	1 182 613	1 176 380
ČR	10 553 843	10 701 777	10 516 707	10 827 529	10 900 555	10 909 500	10 915 839
	Přírůstek obyvatel[2)]						
Hl. město Praha	13 059	10 807	**15 993**	**81 920**	**27 406**	**13 148**	9 204
Středočeský	**12 106**	**12 856**	14 236	52 567	16 549	10 275	**10 919**
Jihočeský	948	-532	625	15 256	2 202	-1 278	-331
Plzeňský	2 013	1 142	2 349	26 681	7 986	1 266	43
Karlovarský	-1 079	-1 353	-1 810	10 385	1 482	-1 882	-1 168
Ústecký	-1 449	-3 961	-2 688	13 439	-1 168	-2 813	-2 413
Liberecký	997	-1 214	48	11 607	1 551	-1 234	-884
Královéhradecký	-617	-844	-1 622	12 684	1 682	-1 026	-1 255
Pardubický	938	194	105	14 243	1 799	-91	481
Vysočina	-523	-961	21	10 752	3 183	-313	-1 694
Jihomoravský	3 787	3 338	3 352	32 632	9 549	2 594	1 173
Olomoucký	-793	-1 493	-2 001	8 872	1 062	-1 364	-20
Zlínský	-978	-2 436	-1 286	8 099	213	-1 746	-1 483
Moravskoslezský	-3 432	-7 705	-5 451	11 685	-470	-6 591	-6 233
ČR	24 977	7 838	21 871	310 822	73 026	8 945	6 339
	Přírůstek obyvatel na 1 000 obyvatel[2)]						
Hl. město Praha	10,3	8,1	**12,6**	**60,4**	**19,9**	**9,4**	6,5
Středočeský	**9,1**	**9,2**	10,3	36,5	11,4	7,0	**7,4**
Jihočeský	1,5	-0,8	1,0	23,4	3,4	-2,0	-0,5
Plzeňský	3,5	1,9	4,1	44,1	13,1	2,1	0,1
Karlovarský	-3,6	-4,6	-6,4	35,4	5,0	-6,4	-4,0
Ústecký	-1,8	-4,8	-3,4	16,5	-1,4	-3,5	-3,0
Liberecký	2,3	-2,7	0,1	25,8	3,4	-2,7	-2,0
Královéhradecký	-1,1	-1,5	-3,0	22,8	3,0	-1,8	-2,3
Pardubický	1,8	0,4	0,2	26,9	3,4	-0,2	0,9
Vysočina	-1,0	-1,9	0,0	20,9	6,2	-0,6	-3,3
Jihomoravský	3,2	2,8	2,8	26,8	7,8	2,1	1,0
Olomoucký	-1,2	-2,4	-3,2	14,0	1,7	-2,2	-0,0
Zlínský	-1,7	-4,2	-2,2	14,0	0,4	-3,0	-2,6
Moravskoslezský	-2,8	-6,4	-4,6	9,8	-0,4	-5,6	-5,3
ČR	2,4	0,7	2,1	28,7	6,7	0,8	0,6

[1)] Stavy obyvatel od roku 2021 vychází z výsledků SLDB 2021; údaje za předchozí roky navazují na výsledky SLDB 2011.

[2)] Přírůstek obyvatel v roce 2021 vychází z rozdílu koncového a počátečního stavu roku 2021, přičemž oba stavy navazují na výsledky SLDB 2021. (Není proto shodný s rozdílem stavů k 31. 12. 2020 a 31. 12. 2021.)

Pozn.: Barvou a tučně jsou označeny nejvyšší hodnoty v daném roce, pouze barvou nejnižší hodnoty v daném roce.

Tab. 1.2 Obyvatelstvo[1)] v hlavních věkových skupinách v letech 2016 (k 1. 1.), 2020 a 2025 (k 31. 12.)

Kraj	0–14 let			15–64 let			65+ let		
	2016	2020	2025	2016	2020	2025	2016	2020	2025
	Počet obyvatel ve věkové skupině								
Hl. město Praha	188 832	212 824	209 423	844 932	869 149	939 831	**233 685**	253 111	257 830
Středočeský	**226 204**	**249 281**	**246 173**	**873 382**	**888 538**	**952 877**	227 290	**260 178**	**278 084**
Jihočeský	97 967	102 490	97 888	421 869	407 042	411 192	117 998	134 019	143 816
Plzeňský	86 398	92 300	89 508	381 934	377 106	397 133	108 284	121 635	128 042
Karlovarský	44 382	44 518	40 043	199 349	188 009	188 016	54 097	60 784	63 968
Ústecký	130 213	131 156	118 443	547 147	522 895	519 013	145 466	162 953	168 487
Liberecký	69 406	72 688	67 107	289 890	278 969	286 452	80 343	90 819	95 051
Královéhradecký	83 557	86 123	81 332	359 816	343 510	346 745	108 048	121 170	126 591
Pardubický	79 315	83 619	80 914	341 189	331 606	336 678	95 645	107 631	113 358
Vysočina	76 722	79 651	78 331	337 491	323 453	324 015	95 262	105 748	113 607
Jihomoravský	178 921	193 420	190 312	777 833	760 010	784 657	218 271	241 897	255 547
Olomoucký	95 884	99 259	93 696	420 019	398 548	397 253	118 815	132 715	140 531
Zlínský	85 652	88 643	84 218	388 916	368 944	362 567	110 108	122 532	130 730
Moravskoslezský	180 263	183 769	169 284	813 948	765 935	749 983	219 100	243 130	257 113
ČR	1 623 716	1 719 741	1 646 672	6 997 715	6 823 714	6 996 412	1 932 412	2 158 322	2 272 755
	Podíl obyvatel ve věkové skupině (%)								
Hl. město Praha	14,9	15,9	14,9	66,7	**65,1**	**66,8**	18,4	19,0	18,3
Středočeský	**17,0**	**17,8**	**16,7**	**65,8**	63,6	64,5	17,1	18,6	18,8
Jihočeský	15,4	15,9	15,0	66,1	63,2	63,0	18,5	20,8	22,0
Plzeňský	15,0	15,6	14,6	66,2	63,8	64,6	18,8	20,6	20,8
Karlovarský	14,9	15,2	13,7	66,9	64,1	64,4	18,2	20,7	21,9
Ústecký	15,8	16,1	14,7	66,5	64,0	64,4	17,7	19,9	20,9
Liberecký	15,8	16,4	15,0	65,9	63,0	63,9	18,3	20,5	21,2
Královéhradecký	15,2	15,6	14,7	65,3	62,4	62,5	**19,6**	**22,0**	**22,8**
Pardubický	15,4	16,0	15,2	66,1	63,4	63,4	18,5	20,6	21,4
Vysočina	15,1	15,7	15,2	66,2	63,6	62,8	18,7	20,8	22,0
Jihomoravský	15,2	16,2	15,5	66,2	63,6	63,8	18,6	20,2	20,8
Olomoucký	15,1	15,7	14,8	66,2	63,2	62,9	18,7	21,0	22,3
Zlínský	14,6	15,3	14,6	66,5	63,6	62,8	18,8	21,1	22,6
Moravskoslezský	14,9	15,4	14,4	67,1	64,2	63,8	18,1	20,4	21,9
ČR	15,4	16,1	15,1	66,3	63,8	64,1	18,3	20,2	20,8

[1)] Stavy a struktura obyvatel od roku 2021 vychází z výsledků SLDB 2021; údaje za předchozí roky navazují na výsledky SLDB 2011.

Pozn.: Barvou a tučně jsou označeny nejvyšší hodnoty v daném roce, pouze barvou nejnižší hodnoty v daném roce.

Tab. 1.3 Ukazatele věkového složení obyvatel v letech 2016 (k 1. 1.) a 2020–2025 (k 31. 12.)

Kraj	2016	2020	2021	2022	2023	2024	2025
	Průměrný věk						
Hl. město Praha	42,0	42,0	42,3	41,7	41,7	41,9	42,0
Středočeský	40,8	41,4	41,5	41,3	41,5	41,8	42,0
Jihočeský	42,1	43,0	43,2	43,1	43,3	43,6	43,9
Plzeňský	42,3	42,9	43,1	42,8	43,0	43,2	43,4
Karlovarský	42,1	43,3	43,6	43,4	43,6	44,0	44,3
Ústecký	41,4	42,4	42,7	42,6	42,9	43,2	43,5
Liberecký	41,6	42,4	42,7	42,6	42,9	43,2	43,5
Královéhradecký	**42,5**	**43,4**	43,6	43,5	43,7	44,0	44,3
Pardubický	41,9	42,7	42,8	42,7	42,9	43,2	43,4
Vysočina	42,1	43,0	43,2	43,1	43,3	43,5	43,8
Jihomoravský	42,0	42,6	42,7	42,5	42,7	42,9	43,2
Olomoucký	42,2	43,1	43,3	43,3	43,5	43,8	44,1
Zlínský	42,5	43,4	**43,6**	**43,6**	**43,9**	**44,2**	**44,4**
Moravskoslezský	42,0	43,0	43,3	43,3	43,5	43,9	44,2
ČR	41,9	42,6	42,8	42,6	42,8	43,1	43,3
	Index stáří[1)]						
Hl. město Praha	124	119	123	116	117	120	123
Středočeský	100	104	105	103	106	109	113
Jihočeský	120	131	134	133	137	142	147
Plzeňský	125	132	134	131	134	138	143
Karlovarský	122	137	142	139	145	**152**	**160**
Ústecký	112	124	128	128	133	137	142
Liberecký	116	125	128	127	131	136	142
Královéhradecký	**129**	**141**	**143**	**142**	**145**	151	156
Pardubický	121	129	131	129	132	135	140
Vysočina	124	133	135	133	137	140	145
Jihomoravský	122	125	126	124	126	130	134
Olomoucký	124	134	136	136	140	145	150
Zlínský	129	138	141	141	145	150	155
Moravskoslezský	122	132	136	137	141	146	152
ČR	119	126	128	126	129	133	138
	Index ekonomické závislosti[2)]						
Hl. město Praha	58,3	63,4	66,3	66,0	65,4	64,7	63,7
Středočeský	62,5	70,2	72,0	72,5	72,7	72,5	71,9
Jihočeský	62,2	70,7	72,6	73,6	74,3	74,7	74,8
Plzeňský	61,2	68,5	70,7	70,4	70,4	70,6	70,4
Karlovarský	60,2	68,3	70,0	70,6	71,0	71,2	71,2
Ústecký	61,6	69,5	71,1	71,8	72,1	71,9	71,4
Liberecký	63,1	71,5	72,5	73,1	73,4	73,4	73,2
Královéhradecký	**64,7**	**73,3**	**75,3**	**76,2**	**76,7**	**77,0**	**76,8**
Pardubický	62,7	70,2	72,4	72,9	73,6	73,9	73,8
Vysočina	62,5	69,9	72,1	73,0	73,8	74,4	74,9
Jihomoravský	61,2	69,0	71,1	71,7	72,0	72,3	72,1
Olomoucký	61,9	70,8	72,6	73,6	74,3	74,7	74,8
Zlínský	61,2	69,5	71,5	72,6	73,6	74,3	74,6
Moravskoslezský	60,0	68,0	69,6	70,7	71,5	71,9	72,1
ČR	61,4	69,0	71,0	71,5	71,9	72,0	71,7

[1)] počet osob ve věku 65 a více let na 100 dětí ve věku 0–14 let

[2)] počet osob ve věku 0–19 let a osob ve věku 65 a více let na 100 osob ve věku 20–64 let

Pozn.: Barvou a tučně jsou označeny nejvyšší hodnoty v daném roce, pouze barvou nejnižší hodnoty v daném roce.

Tab. 2.1 Sňatky podle kraje bydliště ženicha v letech 2016 a 2020–2025

Kraj	Sňatky celkem							První sňatky v roce 2025		
	2016	2020	2021	2022	2023	2024	2025	mužů	žen	protogamní[1)]
Hl. město Praha	**6 415**	5 455	**5 704**	**6 983**	**6 393**	**6 189**	**6 025**	**4 819**	**4 941**	**4 350**
Středočeský	6 154	**5 631**	5 660	6 904	6 181	5 658	5 492	4 006	4 038	3 498
Jihočeský	3 175	2 792	2 656	3 313	2 990	2 684	2 433	1 823	1 816	1 593
Plzeňský	2 857	2 479	2 654	2 987	2 630	2 561	2 413	1 774	1 743	1 515
Karlovarský	1 504	1 232	1 313	1 527	1 304	1 210	1 152	802	788	655
Ústecký	3 723	3 508	3 616	4 281	3 703	3 399	3 232	2 222	2 202	1 851
Liberecký	2 126	1 906	1 949	2 257	1 939	1 815	1 716	1 197	1 190	1 013
Královéhradecký	2 565	2 228	2 272	2 836	2 444	2 270	2 057	1 524	1 509	1 326
Pardubický	2 472	2 184	2 309	2 647	2 231	2 107	1 943	1 470	1 462	1 306
Vysočina	2 445	2 154	2 262	2 416	2 184	1 985	1 952	1 510	1 494	1 339
Jihomoravský	5 837	5 272	5 348	6 171	5 578	5 044	4 942	3 874	3 803	3 400
Olomoucký	2 925	2 665	2 795	3 242	2 774	2 419	2 428	1 846	1 802	1 609
Zlínský	2 802	2 513	2 651	2 901	2 423	2 229	2 097	1 608	1 568	1 426
Moravskoslezský	5 768	5 396	5 589	6 355	5 494	4 916	4 666	3 445	3 403	2 992
ČR	50 768	45 415	46 778	54 820	48 268	44 486	42 548	31 920	31 759	27 873

[1)] protogamní sňatky, tedy sňatky svobodných snoubenců
Pozn.: Barvou a tučně jsou označeny nejvyšší hodnoty v daném roce, pouze barvou nejnižší hodnoty v daném roce.

Tab. 2.2 Sňatky podle měsíce konání v roce 2025

Kraj	Měsíc uzavření manželství												Sňatky celkem
	I	II	III	IV	V	VI	VII	VIII	IX	X	XI	XII	
Hl. město Praha	162	166	209	407	709	**978**	643	951	897	468	258	177	6 025
Středočeský	101	127	175	343	535	**1 065**	669	900	849	361	222	145	5 492
Jihočeský	43	68	49	147	211	**488**	322	415	404	157	85	44	2 433
Plzeňský	45	52	83	132	224	**449**	312	447	348	175	91	55	2 413
Karlovarský	23	32	44	62	100	187	159	**198**	172	79	71	25	1 152
Ústecký	64	98	106	165	330	**584**	447	593	434	193	130	88	3 232
Liberecký	27	37	51	81	156	**331**	247	315	233	120	73	45	1 716
Královéhradecký	40	35	60	119	219	**401**	288	356	306	109	65	59	2 057
Pardubický	28	50	65	121	213	**321**	250	329	314	133	83	36	1 943
Vysočina	25	45	51	104	180	**410**	262	352	288	128	71	36	1 952
Jihomoravský	90	109	144	314	630	**912**	497	752	802	402	191	99	4 942
Olomoucký	48	52	96	148	284	**419**	272	374	375	207	99	54	2 428
Zlínský	19	59	63	120	236	**360**	224	324	357	203	82	50	2 097
Moravskoslezský	85	107	159	268	522	**748**	539	752	739	399	226	122	4 666
ČR	800	1 037	1 355	2 531	4 549	7 653	5 131	7 058	6 518	3 134	1747	1 035	42 548

Pozn.: Barvou a tučně jsou označeny nejvyšší hodnoty a pouze barvou nejnižší hodnoty v daném roce.

Tab. 2.3 Sezónnost sňatečnosti v roce 2025

Kraj	Měsíční index[1)]											
	I	II	III	IV	V	VI	VII	VIII	IX	X	XI	XII
Hl. město Praha	0,32	0,36	0,41	0,82	1,39	**1,98**	1,26	1,86	1,82	0,92	0,52	0,35
Středočeský	0,22	0,30	0,38	0,76	1,15	**2,36**	1,44	1,93	1,88	0,78	0,49	0,31
Jihočeský	0,21	0,36	0,24	0,74	1,02	**2,44**	1,56	2,01	2,02	0,76	0,43	0,21
Plzeňský	0,22	0,28	0,41	0,67	1,10	**2,27**	1,53	2,19	1,76	0,86	0,46	0,27
Karlovarský	0,24	0,36	0,45	0,66	1,02	1,98	1,63	**2,03**	1,82	0,81	0,75	0,26
Ústecký	0,23	0,40	0,39	0,62	1,21	**2,20**	1,63	2,17	1,64	0,70	0,49	0,32
Liberecký	0,19	0,28	0,35	0,58	1,07	**2,35**	1,70	2,17	1,66	0,83	0,52	0,31
Královéhradecký	0,23	0,22	0,34	0,71	1,26	**2,38**	1,65	2,04	1,82	0,63	0,39	0,34
Pardubický	0,17	0,34	0,39	0,76	1,29	**2,01**	1,52	2,00	1,97	0,81	0,52	0,22
Vysočina	0,15	0,30	0,31	0,65	1,09	**2,56**	1,58	2,13	1,80	0,77	0,44	0,22
Jihomoravský	0,21	0,29	0,34	0,77	1,50	**2,25**	1,19	1,79	1,98	0,96	0,47	0,24
Olomoucký	0,23	0,28	0,47	0,74	1,38	**2,10**	1,32	1,82	1,88	1,01	0,50	0,26
Zlínský	0,11	0,37	0,35	0,70	1,33	**2,09**	1,26	1,82	2,07	1,14	0,48	0,28
Moravskoslezský	0,22	0,30	0,40	0,70	1,32	**1,96**	1,36	1,90	1,93	1,01	0,59	0,31
ČR	0,22	0,32	0,38	0,73	1,26	2,19	1,42	1,96	1,87	0,87	0,50	0,29

[1)] Měsíční index vypovídá o poměru měsíčního počtu sňatků a průměrného měsíčního počtu daného roku v daném kraji. Jedná se o očištěný index (po přepočtu na stejný počet dnů v měsíci).

Pozn.: Barvou a tučně jsou označeny nejvyšší hodnoty a pouze barvou nejnižší hodnoty v daném roce.

Tab. 2.4 Úhrnná redukovaná sňatečnost[1)] ve věku 16–49 let podle pohlaví v letech 2016 a 2020–2025

Kraj	Muži							Ženy						
	2016	2020	2021	2022	2023	2024	2025	2016	2020	2021	2022	2023	2024	2025
Hl. město Praha	0,560	0,463	0,525	0,619	0,553	0,534	0,532	0,607	0,516	0,586	0,663	0,603	0,567	0,572
Středočeský	0,586	0,518	0,541	0,643	0,562	0,523	0,516	0,670	0,608	0,640	0,745	0,640	0,607	0,599
Jihočeský	**0,645**	0,566	0,551	0,685	**0,615**	**0,564**	0,519	0,716	0,662	0,670	0,814	**0,725**	0,659	0,605
Plzeňský	0,618	0,516	0,582	0,634	0,561	0,552	0,524	**0,740**	0,626	0,698	0,761	0,629	0,643	0,608
Karlovarský	0,611	0,514	0,570	0,656	0,548	0,498	0,507	0,714	0,606	0,680	0,775	0,638	0,596	0,577
Ústecký	0,534	0,506	0,550	0,643	0,550	0,517	0,490	0,628	0,614	0,663	0,765	0,657	0,625	0,579
Liberecký	0,602	0,535	0,563	0,634	0,547	0,523	0,487	0,700	0,647	0,686	0,752	0,640	0,617	0,584
Královéhradecký	0,603	0,533	0,565	0,689	0,599	0,561	0,522	0,700	0,646	0,667	0,808	0,708	0,642	0,602
Pardubický	0,617	0,539	0,595	0,668	0,563	0,529	0,500	0,696	0,635	0,703	0,790	0,656	0,634	0,611
Vysočina	0,634	0,566	0,615	0,652	0,592	0,551	0,531	0,726	0,682	0,737	0,764	0,712	0,666	0,623
Jihomoravský	0,613	0,558	0,589	0,664	0,602	0,551	**0,550**	0,704	0,660	0,696	0,776	0,691	0,635	0,625
Olomoucký	0,584	0,551	0,598	0,697	0,599	0,521	0,535	0,669	0,644	0,706	0,827	0,707	0,621	**0,638**
Zlínský	0,631	**0,582**	**0,648**	**0,702**	0,589	0,553	0,521	0,735	**0,689**	**0,783**	**0,860**	0,717	**0,667**	0,631
Moravskoslezský	0,592	0,568	0,608	0,693	0,600	0,545	0,530	0,686	0,671	0,733	0,825	0,712	0,652	0,625
ČR	0,597	0,533	0,574	0,660	0,578	0,538	0,523	0,684	0,629	0,681	0,771	0,669	0,626	0,605

[1)] součet redukovaných měr sňatečnosti (počet sňatků k celkovému počtu osob) pro věky 16–49 let

Pozn.: Barvou a tučně jsou označeny nejvyšší hodnoty a pouze barvou nejnižší hodnoty v daném roce.

Tab. 2.5 Úhrnná redukovaná sňatečnost svobodných ve věku 16–49 let a průměrný věk při 1. sňatku[1)] podle pohlaví v letech 2016, 2020 a 2025

Kraj	Úhrnná redukovaná sňatečnost svobodných						Průměrný věk					
	Muži			Ženy			Muži			Ženy		
	2016	2020	2025	2016	2020	2025	2016	2020	2025	2016	2020	2025
Hl. město Praha	0,473	0,403	0,484	0,516	0,447	0,514	**32,2**	**32,4**	32,2	**30,1**	**30,4**	30,6
Středočeský	0,491	0,442	0,458	0,550	0,506	0,517	31,1	31,8	32,5	28,7	29,5	30,3
Jihočeský	0,546	0,484	0,464	0,591	0,553	0,531	31,1	31,8	32,3	28,6	29,3	30,0
Plzeňský	0,515	0,438	0,459	0,616	0,521	0,516	31,2	31,9	32,2	28,6	29,4	29,9
Karlovarský	0,491	0,429	0,439	0,558	0,502	0,480	31,7	32,2	32,1	29,3	29,8	**30,8**
Ústecký	0,431	0,416	0,420	0,497	0,494	0,485	31,7	32,2	**32,9**	29,2	30,0	30,8
Liberecký	0,498	0,451	0,427	0,571	0,535	0,500	31,2	31,9	32,8	28,8	29,7	30,5
Královéhradecký	0,514	0,456	0,463	0,575	0,533	0,519	31,1	31,8	32,6	28,8	29,4	30,1
Pardubický	0,532	0,467	0,446	0,583	0,538	0,540	30,8	31,4	32,1	28,4	29,2	29,7
Vysočina	0,556	0,504	0,479	0,634	0,598	0,547	30,6	31,2	31,9	28,3	28,6	29,7
Jihomoravský	0,534	0,494	**0,500**	0,606	0,574	0,551	31,2	31,7	31,9	28,7	29,4	30,1
Olomoucký	0,508	0,481	0,486	0,577	0,554	0,556	31,2	31,8	32,1	28,9	29,5	30,2
Zlínský	**0,561**	**0,521**	0,471	**0,641**	**0,603**	**0,560**	31,0	31,6	32,2	28,6	29,0	29,7
Moravskoslezský	0,498	0,492	0,473	0,574	0,566	0,543	31,0	31,8	31,8	28,6	29,4	30,2
ČR	0,506	0,460	0,467	0,573	0,533	0,527	31,2	31,8	32,1	28,9	29,5	30,2

[1)] vycházející z redukovaných měr prvosňatečnosti pro věky 16–49 let

Pozn.: Barvou a tučně jsou označeny nejvyšší hodnoty a pouze barvou nejnižší hodnoty v daném roce.

Tab. 2.6 Sňatky s alespoň jedním cizincem mezi snoubenci v letech 2016, 2020 a 2025 a jejich struktura podle občanství[1] v roce 2025

Kraj	Absolutně			Relativně (%)			Podíl sňatků, kde alespoň 1 ze snoubenců je občanem dané země (%)					
	2016	2020	2025	2016	2020	2025	Ukrajina	Slovensko	Rusko	Německo	Velká Británie a Severní Irsko	ostatní
Hl. město Praha	**1 267**	**1 084**	**1 955**	**19,8**	**19,9**	**32,4**	39,1	20,6	**9,0**	2,1	1,7	27,5
Středočeský	593	533	898	9,6	9,5	16,4	42,3	22,4	4,0	2,6	2,1	26,6
Jihočeský	205	181	264	6,5	6,5	10,9	48,5	17,4	3,0	3,4	0,4	27,3
Plzeňský	268	250	471	9,4	10,1	19,5	**63,7**	15,7	1,3	4,5	1,1	13,8
Karlovarský	181	145	183	12,0	11,8	15,9	37,2	15,3	3,8	**12,0**	1,6	30,1
Ústecký	329	263	384	8,8	7,5	11,9	34,6	18,5	3,1	5,2	**3,1**	35,4
Liberecký	196	176	231	9,2	9,2	13,5	42,4	23,8	3,0	2,6	0,9	27,3
Královéhradecký	195	159	207	7,6	7,1	10,1	43,0	22,2	2,4	4,3	1,0	27,1
Pardubický	177	161	254	7,2	7,4	13,1	49,6	19,7	2,8	2,4	1,2	24,4
Vysočina	128	118	205	5,2	5,5	10,5	41,5	26,3	3,4	1,5	2,0	25,4
Jihomoravský	658	511	839	11,3	9,7	17,0	31,3	37,5	3,0	1,8	1,5	24,8
Olomoucký	218	167	246	7,5	6,3	10,1	28,9	34,1	0,8	6,5	1,6	28,0
Zlínský	253	183	250	9,0	7,3	11,9	30,4	**37,2**	2,0	2,4	2,8	25,2
Moravskoslezský	485	406	527	8,4	7,5	11,3	19,4	36,4	2,3	3,2	1,5	**37,2**
ČR	5 153	4 337	6 914	10,2	9,5	16,2	38,8	24,7	4,5	3,1	1,7	27,1

[1] vybráno pět nejčetnějších státních občanství

Pozn.: Barvou a tučně jsou označeny nejvyšší hodnoty a pouze barvou nejnižší hodnoty v daném roce.

Tab. 3.1 Rozvody v letech 2016 a 2020–2025

Kraj	Počet rozvodů							Podíl rozvodů vyššího pořadí			
								2016		2025	
	2016	2020	2021	2022	2023	2024	2025	muži	ženy	muži	ženy
Hl. město Praha	2 715	2 633	2 404	2 370	2 288	2 380	2 345	19,7	18,3	14,8	13,9
Středočeský	**3 524**	**3 209**	**3 177**	**3 048**	**2 758**	**2 946**	**3 257**	20,6	20,3	18,7	18,7
Jihočeský	1 532	1 345	1 276	1 148	1 201	1 270	1 265	20,1	18,8	18,6	18,4
Plzeňský	1 380	1 207	1 149	1 043	1 106	1 229	1 207	21,8	21,2	14,5	16,4
Karlovarský	739	672	633	577	589	632	639	**26,7**	**26,1**	**25,7**	**24,3**
Ústecký	2 245	1 745	1 619	1 740	1 591	1 655	1 702	24,4	24,5	22,0	22,2
Liberecký	1 102	991	929	826	890	880	977	21,5	22,5	21,5	22,9
Královéhradecký	1 300	1 124	1 068	955	957	1 078	1 115	22,5	20,3	20,0	22,2
Pardubický	1 171	1 012	955	829	907	1 024	1 004	18,5	19,6	15,3	18,7
Vysočina	945	890	863	813	835	888	870	14,6	15,3	14,4	13,4
Jihomoravský	2 758	2 266	2 392	2 177	2 083	2 288	2 302	16,0	15,5	14,9	13,5
Olomoucký	1 432	1 255	1 237	1 104	1 121	1 236	1 217	18,2	16,3	17,0	16,9
Zlínský	1 228	1 033	1 087	1 002	948	1 062	1 023	14,6	16,0	14,8	16,4
Moravskoslezský	2 925	2 352	2 318	2 214	2 179	2 228	2 308	18,8	17,9	17,0	16,7
ČR	24 996	21 734	21 107	19 846	19 453	20 796	21 231	19,7	19,2	17,5	17,6

Pozn.: Barvou a tučně jsou označeny nejvyšší hodnoty a pouze barvou nejnižší hodnoty v daném roce.

Tab. 3.2 Rozvody podle počtu nezletilých dětí žijících v manželství v letech 2016–2025 (výběr let)

Kraj	Rozvody s nezletilými dětmi (%)			Počet nezletilých dětí v rozvedených manželstvích			Průměrný počet nezletilých dětí [1]		Rozvody 2025 podle počtu nezletilých dětí		
	2016	2020	2025	2016	2020	2025	2016	2025	1	2	3+
Hl. město Praha	53,0	54,8	53,8	2 155	2 231	1 992	1,50	1,58	627	541	93
Středočeský	62,0	**62,3**	60,7	**3 453**	**3 227**	**3 199**	1,58	1,62	**910**	**929**	**137**
Jihočeský	61,7	61,0	59,4	1 475	1 328	1 260	1,56	1,68	327	352	72
Plzeňský	58,9	58,5	60,3	1 226	1 120	1 163	1,51	1,60	348	333	47
Karlovarský	53,3	55,8	55,4	592	567	551	1,50	1,56	187	143	24
Ústecký	57,3	56,7	56,5	1 947	1 518	1 516	1,51	1,58	508	381	73
Liberecký	60,3	59,5	56,9	1 018	932	884	1,53	1,59	266	258	32
Královéhradecký	60,7	59,0	60,7	1 260	1 048	1 079	1,60	1,59	330	302	45
Pardubický	61,1	58,9	59,2	1 163	970	971	**1,62**	1,63	272	274	48
Vysočina	**63,3**	60,7	63,3	962	899	957	1,61	**1,74**	219	272	60
Jihomoravský	59,6	59,0	**63,3**	2 525	2 117	2 366	1,54	1,62	670	681	107
Olomoucký	58,7	60,2	58,3	1 311	1 216	1 163	1,56	1,64	315	343	52
Zlínský	60,0	60,9	59,7	1 169	1 022	1 027	1,59	1,68	254	303	54
Moravskoslezský	57,3	54,1	57,8	2 599	1 992	2 173	1,55	1,63	639	575	120
ČR	58,9	58,5	59,0	22 855	20 187	20 301	1,55	1,62	5872	5687	964

[1] průměrný počet nezletilých dětí v rozvedených manželstvích s nezletilými dětmi

Pozn.: Barvou a tučně jsou označeny nejvyšší hodnoty a pouze barvou nejnižší hodnoty v daném roce.

Tab. 3.3 Rozvodovost a délka trvání manželství při rozvodu v letech 2016 a 2020–2025

Kraj	Úhrnná rozvodovost (%)							Průměrná délka trvání manželství při rozvodu						
	2016	2020	2021	2022	2023	2024	2025	2016	2020	2021	2022	2023	2024	2025
Hl. město Praha	40,1	39,7	36,6	36,3	35,2	36,9	36,4	12,6	13,3	13,2	13,2	13,1	13,2	13,2
Středočeský	**56,3**	**51,8**	**51,5**	**49,4**	**44,9**	**48,0**	**53,2**	13,1	13,8	13,7	13,9	13,7	13,9	14,1
Jihočeský	46,4	41,8	39,7	36,0	37,6	40,1	40,2	12,7	13,1	13,2	13,5	13,9	13,7	13,7
Plzeňský	46,5	41,5	40,1	36,6	38,9	43,3	43,1	12,7	13,3	13,2	13,0	12,7	12,9	12,9
Karlovarský	44,2	41,5	39,5	36,8	38,2	41,3	42,2	12,0	12,5	12,5	11,9	11,9	11,8	11,8
Ústecký	49,7	41,2	38,2	41,7	38,5	40,7	41,7	12,6	12,6	12,8	12,6	12,5	12,4	12,7
Liberecký	46,1	42,8	40,8	36,6	39,6	39,8	44,7	13,1	14,0	13,2	13,4	13,7	12,8	13,4
Královéhradecký	44,6	40,1	38,3	34,8	35,2	40,0	41,8	13,2	13,4	13,4	13,2	13,4	13,5	13,7
Pardubický	44,1	39,0	37,4	32,7	35,8	40,7	39,9	12,9	14,2	13,6	13,7	13,9	14,0	**14,7**
Vysočina	35,5	34,5	33,7	32,3	33,0	35,9	35,2	14,0	14,5	14,4	14,3	14,4	13,7	14,5
Jihomoravský	45,3	38,3	40,7	37,2	35,8	39,4	39,9	13,8	14,3	14,2	**14,3**	13,8	14,1	14,3
Olomoucký	43,2	39,0	38,7	35,4	35,8	39,9	39,7	13,5	14,3	**14,7**	13,8	14,3	14,1	13,7
Zlínský	40,4	35,1	37,6	34,9	33,2	37,4	36,5	**14,1**	**14,7**	14,4	14,3	**14,5**	**14,7**	14,1
Moravskoslezský	43,9	36,7	36,7	35,6	35,4	36,4	37,6	13,3	14,0	13,6	13,6	13,7	13,7	14,0
ČR	45,2	40,6	39,7	37,7	37,1	40,0	41,0	13,1	13,7	13,6	13,5	13,5	13,5	13,7

Pozn.: Barvou a tučně jsou označeny nejvyšší hodnoty a pouze barvou nejnižší hodnoty v daném roce.

Tab. 4.1 Živě narození v letech 2016 a 2020–2025

Kraj	Živě narození							Narození v roce 2025	
	2016	2020	2021	2022	2023	2024	2025	Celkem	Mrtvě
Hl. město Praha	**14 929**	**14 713**	**15 157**	**13 528**	**12 575**	**12 085**	**10 946**	**10 992**	**46**
Středočeský	14 748	14 437	15 111	13 467	12 249	10 981	10 201	10 243	42
Jihočeský	6 747	6 552	6 699	6 087	5 349	5 082	4 645	4 653	8
Plzeňský	5 940	5 876	5 933	5 509	4 942	4 569	4 239	4 250	11
Karlovarský	2 815	2 682	2 619	2 370	2 131	1 814	1 798	1 801	3
Ústecký	8 263	7 947	7 886	7 257	6 332	6 132	5 443	5 483	40
Liberecký	4 960	4 557	4 386	3 921	3 549	3 253	3 055	3 064	9
Královéhradecký	5 616	5 526	5 537	5 058	4 549	4 142	3 855	3 871	16
Pardubický	5 533	5 454	5 421	4 929	4 516	4 201	3 809	3 821	12
Vysočina	5 307	5 349	5 547	4 979	4 476	4 184	3 896	3 906	10
Jihomoravský	13 193	12 859	13 085	12 078	10 669	9 868	8 912	8 936	24
Olomoucký	6 697	6 584	6 394	5 985	5 322	4 943	4 576	4 589	13
Zlínský	5 863	5 834	6 040	5 361	4 861	4 447	4 091	4 100	9
Moravskoslezský	12 052	11 830	11 978	10 770	9 629	8 610	8 170	8 196	26
ČR	112 663	110 200	111 793	101 299	91 149	84 311	77 636	77 905	269

Pozn.: Barvou a tučně jsou označeny nejvyšší hodnoty a pouze barvou nejnižší hodnoty v daném roce.

Tab. 4.2 Živě narození podle pořadí a rodinného stavu matky v roce 2025

Kraj	Pořadí narození				Rodinný stav matky			
	1.	2.	3.	4.+	svobodná	vdaná	rozvedená	ovdovělá
Hl. město Praha	**6 028**	3 867	831	220	3 723	**6 860**	349	14
Středočeský	4 566	**4 164**	**1 093**	378	**4 221**	5 553	**411**	**16**
Jihočeský	2 124	1 834	501	186	2 083	2 418	141	3
Plzeňský	2 047	1 572	435	185	1 913	2 164	156	6
Karlovarský	835	602	238	123	950	766	80	2
Ústecký	2 415	1 937	596	495	3 257	1 974	204	8
Liberecký	1 396	1 142	351	166	1 522	1 417	111	5
Královéhradecký	1 805	1 462	420	168	1 766	1 927	155	7
Pardubický	1 694	1 507	443	165	1 657	1 976	172	4
Vysočina	1 646	1 575	523	152	1 592	2 159	139	6
Jihomoravský	4 146	3 552	890	324	3 418	5 183	302	9
Olomoucký	2 032	1 799	496	249	1 998	2 410	163	5
Zlínský	1 810	1 699	428	154	1 563	2 374	148	6
Moravskoslezský	3 660	3 140	852	**518**	3 785	4 100	276	9
ČR	36 204	29 852	8 097	3 483	33 448	41 281	2 807	100

Pozn.: Barvou a tučně jsou označeny nejvyšší hodnoty a pouze barvou nejnižší hodnoty v daném roce.

Tab. 4.3 Podíl živě narozených mimo manželství v letech 2016 a 2020–2025 (%)

Kraj	Celkem							V tom podle pořadí (v roce 2025)		
	2016	2020	2021	2022	2023	2024	2025	1.	2.	3.+
Hl. město Praha	41,0	40,5	40,5	41,0	38,5	38,0	37,3	42,5	31,1	30,4
Středočeský	46,0	46,8	47,3	47,0	45,4	46,5	45,6	54,3	38,8	37,6
Jihočeský	49,5	50,6	49,8	50,7	49,4	48,1	47,9	56,0	40,5	42,9
Plzeňský	50,5	49,2	49,6	50,1	48,5	48,2	49,0	56,2	41,1	44,8
Karlovarský	**64,4**	62,7	61,2	60,0	58,0	61,6	57,4	65,9	47,7	54,0
Ústecký	64,2	**62,8**	**63,0**	**62,7**	**62,8**	**62,9**	**63,7**	**68,8**	**56,0**	**66,3**
Liberecký	54,2	53,3	54,3	52,0	52,5	51,7	53,6	62,2	45,2	49,1
Královéhradecký	50,7	51,5	51,9	51,1	50,9	49,9	50,0	56,0	43,9	46,8
Pardubický	47,9	48,6	48,8	48,4	47,4	48,0	48,1	55,7	42,1	41,8
Vysočina	43,8	44,6	45,8	45,1	44,0	44,6	44,6	56,3	36,0	36,1
Jihomoravský	43,0	43,9	43,4	43,1	42,2	41,7	41,8	49,3	34,9	36,7
Olomoucký	50,3	50,0	50,9	48,7	49,0	48,9	47,3	56,1	38,3	45,4
Zlínský	41,8	43,1	43,1	42,0	41,7	41,0	42,0	52,0	33,8	34,7
Moravskoslezský	52,8	51,1	50,9	51,4	50,3	49,8	49,8	56,6	41,3	51,2
ČR	48,6	48,5	48,5	48,2	47,1	47,0	46,8	54,0	39,3	43,9

Pozn.: Barvou a tučně jsou označeny nejvyšší hodnoty a pouze barvou nejnižší hodnoty v daném roce.

Tab. 4.4 Úhrnná plodnost podle pořadí v letech 2016–2025 (výběr let)

Kraj	Celkem							1. pořadí			2. pořadí			3.+ pořadí		
	2016	2020	2021	2022	2023	2024	2025	2016	2020	2025	2016	2020	2025	2016	2020	2025
Hl. město Praha	1,49	1,51	1,71	1,44	1,30	1,26	1,15	0,83	0,83	**0,66**	0,52	0,53	0,39	0,15	0,15	0,10
Středočeský	**1,69**	1,74	1,90	1,64	1,49	1,36	1,27	0,85	0,86	0,60	**0,63**	0,65	0,51	0,21	0,23	0,17
Jihočeský	1,67	1,75	1,87	1,67	1,48	1,44	1,35	0,83	0,85	0,64	0,61	0,65	0,52	0,23	0,25	0,19
Plzeňský	1,61	1,69	1,79	1,59	1,40	1,32	1,26	0,83	0,84	0,63	0,57	0,63	0,45	0,21	0,22	0,17
Karlovarský	1,55	1,62	1,69	1,47	1,31	1,15	1,16	0,76	0,78	0,55	0,54	0,53	0,39	0,25	0,30	0,22
Ústecký	1,64	1,72	1,79	1,62	1,42	1,41	1,26	0,81	0,82	0,57	0,54	0,58	0,45	**0,29**	**0,31**	**0,25**
Liberecký	1,77	1,76	1,78	1,55	1,41	1,33	1,27	**0,91**	0,83	0,60	0,61	0,67	0,47	0,24	0,26	0,20
Královéhradecký	1,65	1,76	1,85	1,66	1,50	1,40	1,33	0,81	0,88	0,65	0,60	0,64	0,49	0,24	0,24	0,19
Pardubický	1,68	1,77	1,85	1,64	1,51	1,44	1,33	0,85	0,86	0,61	0,60	0,66	0,51	0,24	0,25	0,20
Vysočina	1,65	**1,80**	**1,95**	**1,74**	**1,56**	**1,49**	**1,42**	0,80	0,85	0,62	0,59	**0,69**	**0,57**	0,26	0,26	0,23
Jihomoravský	1,66	1,73	1,83	1,67	1,47	1,39	1,27	0,85	0,87	0,62	0,60	0,64	0,49	0,20	0,22	0,16
Olomoucký	1,65	1,79	1,82	1,70	1,53	1,45	1,37	0,82	**0,88**	0,63	0,60	0,65	0,53	0,22	0,25	0,21
Zlínský	1,57	1,71	1,88	1,66	1,54	1,44	1,36	0,80	0,84	0,62	0,56	0,64	0,55	0,20	0,23	0,18
Moravskoslezský	1,57	1,67	1,78	1,62	1,46	1,34	1,30	0,76	0,81	0,60	0,56	0,60	0,49	0,24	0,27	0,21
ČR	1,63	1,71	1,83	1,62	1,45	1,37	1,28	0,83	0,85	0,62	0,58	0,62	0,48	0,22	0,24	0,18

Pozn.: Barvou a tučně jsou označeny nejvyšší hodnoty a pouze barvou nejnižší hodnoty v daném roce.

Tab. 4.5 Míry plodnosti ve věkových skupinách v letech 2016 a 2025

Kraj	2016						2025					
	15–19	20–24	25–29	30–34	35–39	40+	15–19	20–24	25–29	30–34	35–39	40+
Hl. město Praha	6,2	26,6	76,2	113,9	**64,1**	**8,2**	2,5	19,5	59,3	84,3	**50,2**	**7,0**
Středočeský	9,0	50,4	104,9	115,3	48,1	5,6	3,8	27,8	84,1	85,0	42,4	4,6
Jihočeský	11,6	48,7	104,1	114,9	45,4	4,7	6,2	29,3	94,6	88,9	39,1	4,3
Plzeňský	11,7	54,1	103,1	103,3	42,5	4,1	5,1	32,6	86,4	78,2	39,0	4,1
Karlovarský	22,0	65,8	95,2	81,3	38,3	3,6	8,8	38,3	77,9	63,9	33,5	3,5
Ústecký	**25,0**	**71,2**	96,9	89,8	37,8	4,2	**12,5**	**46,3**	83,3	69,5	32,1	3,5
Liberecký	16,1	63,8	105,6	109,9	49,0	5,1	6,4	33,2	83,4	80,7	40,8	3,9
Královéhradecký	12,4	48,8	100,8	110,7	47,9	4,9	4,7	32,0	89,0	88,2	40,6	4,8
Pardubický	10,4	49,6	107,8	113,3	47,1	5,0	4,6	30,5	88,7	90,3	40,4	4,5
Vysočina	7,2	43,3	**111,1**	115,3	44,5	4,4	4,7	29,5	**104,8**	**95,9**	39,2	4,3
Jihomoravský	7,4	45,2	105,5	**116,8**	49,3	4,9	3,9	24,7	80,2	91,2	43,6	5,0
Olomoucký	11,6	51,2	101,3	112,5	45,0	4,5	5,2	30,9	90,3	91,6	42,8	5,1
Zlínský	5,8	38,8	102,1	112,4	46,6	4,4	2,2	26,3	91,5	94,4	44,0	5,2
Moravskoslezský	15,4	54,6	98,9	98,9	38,3	3,8	7,4	33,2	89,5	84,1	36,9	3,9
ČR	11,8	49,4	99,4	109,2	47,6	5,1	5,3	29,7	83,1	85,3	41,6	4,8

Pozn.: Barvou a tučně jsou označeny nejvyšší hodnoty a pouze barvou nejnižší hodnoty v daném roce.

Tab. 4.6 Průměrný věk žen při narození dítěte v letech 2016–2025 (výběr let)

Kraj	Celkem							1. pořadí			2. pořadí			3.+ pořadí		
	2016	2020	2021	2022	2023	2024	2025	2016	2020	2025	2016	2020	2025	2016	2020	2025
Hl. město Praha	**31,7**	**31,8**	**32,0**	**31,8**	**31,8**	**31,9**	**32,0**	**30,2**	**30,3**	**30,8**	**33,0**	**33,1**	**33,2**	**35,3**	**35,2**	**35,1**
Středočeský	30,1	30,3	30,5	30,6	30,5	30,6	30,8	28,3	28,5	29,2	31,3	31,4	31,6	33,7	33,6	33,7
Jihočeský	29,9	30,0	30,2	30,2	30,2	30,4	30,4	28,0	28,2	28,9	31,3	31,0	31,2	33,3	33,6	33,1
Plzeňský	29,6	29,9	30,1	30,0	30,2	30,1	30,3	27,8	28,0	28,8	31,1	31,1	31,4	32,7	33,2	33,2
Karlovarský	28,6	29,2	29,4	29,5	29,6	29,2	29,7	26,6	27,3	28,1	29,9	30,4	30,4	31,8	32,2	32,1
Ústecký	28,5	29,0	29,1	29,2	29,2	29,2	29,2	26,6	27,1	27,6	30,0	30,2	30,0	31,3	31,6	31,5
Liberecký	29,5	29,9	30,1	30,2	30,1	30,2	30,3	27,6	28,1	28,6	30,9	31,0	31,2	33,3	33,3	33,2
Královéhradecký	30,0	30,1	30,5	30,4	30,3	30,5	30,5	28,0	28,5	28,8	31,3	31,2	31,6	33,6	33,4	33,4
Pardubický	30,0	30,1	30,2	30,3	30,2	30,3	30,5	28,1	28,3	28,9	31,2	31,1	31,5	34,0	33,7	33,2
Vysočina	30,1	30,1	30,3	30,2	30,3	30,4	30,4	28,1	28,2	28,6	31,2	30,8	31,1	34,2	34,0	33,4
Jihomoravský	30,3	30,5	30,8	30,8	30,7	30,8	31,0	28,5	28,8	29,4	31,5	31,6	32,0	34,0	34,0	34,1
Olomoucký	29,9	30,0	30,1	30,4	30,1	30,4	30,6	28,1	28,3	29,1	31,0	31,0	31,4	33,3	33,2	33,1
Zlínský	30,4	30,5	30,6	30,8	30,6	30,9	30,9	28,7	28,7	29,4	31,6	31,5	31,7	34,2	34,4	34,0
Moravskoslezský	29,3	29,7	29,9	29,9	30,0	30,0	30,1	27,6	28,0	28,7	30,4	30,8	30,9	32,5	32,4	32,4
ČR	30,0	30,2	30,4	30,4	30,4	30,5	30,6	28,2	28,5	29,2	31,2	31,3	31,5	33,3	33,3	33,2

Pozn.: Barvou a tučně jsou označeny nejvyšší hodnoty a pouze barvou nejnižší hodnoty v daném roce.

Tab. 4.7 Živě narození s cizím státním občanstvím v letech 2016, 2020 a 2025

Kraj	Absolutně			Podíl (%)			Zastoupení občanství [1] mezi cizími v roce 2025 (%)		
	2016	2020	2025	2016	2020	2025	Ukrajina	Slovensko	Vietnam
Hl. město Praha	**1 614**	**1 969**	**2 487**	**10,8**	**13,4**	**22,7**	52,3	11,8	5,8
Středočeský	484	706	1 040	3,3	4,9	10,2	64,2	10,4	6,7
Jihočeský	116	191	290	1,7	2,9	6,2	62,4	7,2	12,1
Plzeňský	218	324	527	3,7	5,5	12,4	62,6	7,2	12,1
Karlovarský	155	125	168	5,5	4,7	9,3	52,4	1,8	**27,4**
Ústecký	199	251	352	2,4	3,2	6,5	48,0	9,7	20,5
Liberecký	191	215	259	3,9	4,7	8,5	57,5	6,2	12,0
Královéhradecký	86	113	241	1,5	2,0	6,3	**77,6**	6,6	10,0
Pardubický	79	158	266	1,4	2,9	7,0	70,3	3,8	7,1
Vysočina	59	99	237	1,1	1,9	6,1	73,0	2,5	3,8
Jihomoravský	290	459	755	2,2	3,6	8,5	50,7	**22,6**	6,1
Olomoucký	83	96	191	1,2	1,5	4,2	63,4	11,0	13,1
Zlínský	38	88	177	0,6	1,5	4,3	63,3	14,7	10,7
Moravskoslezský	97	146	259	0,8	1,2	3,2	62,9	15,4	12,4
ČR	3 709	4 940	7 249	3,3	4,5	9,3	58,1	11,1	8,8

[1] Vybrána tři nejčastější cizí státní občanství na úrovni ČR v roce 2025. Státní občanství dítěte se na statistickém hlášení přímo nesleduje, je odvozováno od občanství rodičů. Cizí státní občanství udává ČSÚ pouze u dětí, u nichž ani jeden z rodičů neměl v době narození dítěte státní občanství ČR.

Pozn.: Barvou a tučně jsou označeny nejvyšší hodnoty a pouze barvou nejnižší hodnoty v daném roce.

Tab. 5.1 Zemřelí v letech 2016 a 2020–2025

Kraj	Celkem							Podle pohlaví v r. 2025	
	2016	2020	2021	2022	2023	2024	2025	Muži	Ženy
Hl. město Praha	12 141	13 621	14 460	12 810	12 212	11 792	12 128	5 914	6 214
Středočeský	12 695	15 302	16 708	14 351	**13 765**	**13 754**	**13 718**	**7 075**	6 643
Jihočeský	6 443	7 800	8 350	7 416	6 939	6 938	7 094	3 723	3 371
Plzeňský	6 153	7 066	7 912	6 698	6 111	6 256	6 592	3 414	3 178
Karlovarský	3 167	4 026	4 592	3 527	3 346	3 401	3 399	1 744	1 655
Ústecký	9 058	10 793	11 775	9 879	9 517	9 493	9 407	4 843	4 564
Liberecký	4 385	5 252	5 880	5 013	4 735	4 730	4 756	2 491	2 265
Královéhradecký	5 681	6 694	7 668	6 176	6 019	5 882	6 029	2 996	3 033
Pardubický	5 234	6 383	6 991	6 049	5 427	5 442	5 491	2 806	2 685
Vysočina	4 997	6 450	6 438	5 861	5 466	5 408	5 440	2 847	2 593
Jihomoravský	11 738	14 015	15 246	13 344	12 326	12 239	12 474	6 200	6 274
Olomoucký	6 731	8 126	8 562	7 481	6 981	6 967	6 922	3 561	3 361
Zlínský	6 194	7 794	7 984	6 695	6 276	6 306	6 235	3 171	3 064
Moravskoslezský	**13 133**	**15 967**	**17 325**	**14 919**	13 675	13 603	13 652	6 995	**6 657**
ČR	107 750	129 289	139 891	120 219	112 795	112 211	113 337	57 780	55 557

Pozn.: Barvou a tučně jsou označeny nejvyšší hodnoty a pouze barvou nejnižší hodnoty v daném roce.

Tab. 5.2 Zemřelí podle měsíce úmrtí v roce 2025

Kraj	Měsíc úmrtí												Zemřelí celkem
	I	II	III	IV	V	VI	VII	VIII	IX	X	XI	XII	
Hl. město Praha	**1 177**	1 035	1 073	1 029	921	958	939	905	963	1 067	919	1 142	12 128
Středočeský	**1 303**	1 207	1 237	1 061	1 102	1 053	1 042	1 125	1 044	1 195	1 153	1 196	13 718
Jihočeský	660	653	612	566	560	582	538	500	561	601	578	**683**	7 094
Plzeňský	**685**	573	567	521	552	502	518	497	519	556	523	579	6 592
Karlovarský	**346**	321	288	281	273	252	245	235	273	295	281	309	3 399
Ústecký	**910**	868	894	735	725	727	739	706	715	807	730	851	9 407
Liberecký	441	401	409	376	402	382	357	381	389	370	384	**464**	4 756
Královéhradecký	**590**	532	554	478	493	449	480	483	491	508	465	506	6 029
Pardubický	**549**	446	459	407	462	455	442	400	409	498	475	489	5 491
Vysočina	**529**	470	473	440	443	429	394	394	387	465	491	525	5 440
Jihomoravský	**1 269**	1 070	1 116	975	996	989	932	974	902	1 027	1 060	1 164	12 474
Olomoucký	641	590	**648**	588	518	547	518	513	531	606	591	631	6 922
Zlínský	**606**	514	535	487	485	495	511	484	463	518	540	597	6 235
Moravskoslezský	**1 292**	1 194	1 238	1 071	1 095	1 101	1 041	1 117	1 006	1 152	1 112	1 233	13 652
ČR	**10 998**	9 874	10 103	9 015	9 027	8 921	8 696	8 714	8 653	9 665	9 302	10 369	113 337

Pozn.: Barvou a tučně jsou označeny nejvyšší hodnoty a pouze barvou nejnižší hodnoty v daném kraji.

Tab. 5.3 Sezónnost úmrtnosti v roce 2025

Kraj	Měsíční index[1)]											
	I	II	III	IV	V	VI	VII	VIII	IX	X	XI	XII
Hl. město Praha	**1,14**	1,11	1,04	1,03	0,89	0,96	0,91	0,88	0,97	1,04	0,92	1,11
Středočeský	1,12	**1,15**	1,06	0,94	0,95	0,93	0,89	0,96	0,93	1,02	1,02	1,03
Jihočeský	1,09	**1,20**	1,01	0,97	0,93	1,00	0,89	0,83	0,96	1,00	0,99	1,13
Plzeňský	**1,22**	1,13	1,01	0,96	0,99	0,93	0,92	0,89	0,96	0,99	0,96	1,03
Karlovarský	1,20	**1,23**	1,00	1,00	0,94	0,90	0,85	0,81	0,98	1,02	1,00	1,07
Ústecký	1,14	**1,20**	1,12	0,95	0,91	0,94	0,92	0,88	0,92	1,01	0,94	1,06
Liberecký	1,09	1,10	1,01	0,96	0,99	0,98	0,88	0,94	0,99	0,92	0,98	**1,15**
Královéhradecký	**1,15**	1,15	1,08	0,96	0,96	0,91	0,94	0,94	0,99	0,99	0,94	0,99
Pardubický	**1,18**	1,06	0,98	0,90	0,99	1,01	0,95	0,86	0,91	1,07	1,05	1,05
Vysočina	**1,14**	1,13	1,02	0,98	0,96	0,96	0,85	0,85	0,86	1,01	1,10	1,14
Jihomoravský	**1,20**	1,12	1,05	0,95	0,94	0,96	0,88	0,92	0,88	0,97	1,03	1,10
Olomoucký	1,09	**1,11**	1,10	1,03	0,88	0,96	0,88	0,87	0,93	1,03	1,04	1,07
Zlínský	**1,14**	1,07	1,01	0,95	0,92	0,97	0,96	0,91	0,90	0,98	1,05	1,13
Moravskoslezský	1,11	**1,14**	1,07	0,95	0,94	0,98	0,90	0,96	0,90	0,99	0,99	1,06
ČR	**1,14**	1,13	1,05	0,97	0,94	0,96	0,90	0,90	0,93	1,00	1,00	1,08

[1)] Měsíční index vypovídá o poměru měsíčního počtu úmrtí a průměrného měsíčního počtu daného roku v daném kraji. Jedná se o očištěný index (po přepočtu na stejný počet dnů v měsíci).
Pozn.: Barvou a tučně jsou označeny nejvyšší hodnoty a pouze barvou nejnižší hodnoty v daném kraji.

Tab. 5.4 Naděje dožití při narození podle pohlaví v letech 2016–2025 (dvouletá období)

Kraj	Období									Pořadí (1. = nejvyšší e0)	
	2016–2017	2017–2018	2018–2019	2019–2020	2020–2021	2021–2022	2022–2023	2023–2024	2024–2025	2016–2017	2024–2025
	Muži										
Hl. město Praha	**78,1**	**78,3**	**78,4**	**78,2**	**77,1**	**77,1**	**78,2**	**78,8**	**79,2**	1	1
Středočeský	76,3	76,1	76,3	76,2	75,1	75,4	76,6	77,2	77,8	7	5
Jihočeský	76,4	76,3	76,6	76,2	75,2	75,6	76,9	77,3	77,4	6	8
Plzeňský	76,2	76,2	76,4	76,0	74,7	75,2	77,0	77,4	77,4	8	7
Karlovarský	74,4	74,5	74,9	74,5	72,8	73,2	75,2	75,7	76,0	13	12
Ústecký	74,1	74,2	74,4	73,9	72,7	73,1	74,5	75,0	75,4	14	14
Liberecký	75,7	75,4	76,1	76,0	74,7	74,9	76,2	76,7	77,1	9	10
Královéhradecký	77,2	77,2	77,2	76,8	75,5	75,8	77,7	78,2	78,1	2	2
Pardubický	76,6	76,5	76,6	76,1	75,1	75,6	76,9	77,4	77,6	4	6
Vysočina	77,0	76,9	76,7	75,9	75,6	76,2	77,3	77,8	77,9	3	3
Jihomoravský	76,5	76,3	76,6	76,3	75,3	75,6	77,0	77,6	77,9	5	4
Olomoucký	75,5	75,6	75,7	75,1	74,1	74,7	76,1	76,5	76,8	11	11
Zlínský	75,5	75,8	75,9	75,1	74,1	75,0	76,5	76,8	77,3	10	9
Moravskoslezský	74,5	74,5	74,5	73,9	72,8	73,3	74,8	75,4	75,8	12	13
ČR[1)]	76,0	76,1	76,2	75,8	74,7	75,1	76,5	77,0	77,3	x	x
	Ženy										
Hl. město Praha	82,7	83,0	**83,0**	**82,9**	**82,3**	**82,8**	**83,8**	**84,4**	**84,6**	2	1
Středočeský	81,6	81,6	81,9	81,6	80,9	81,4	82,5	82,8	83,2	11	8
Jihočeský	82,1	82,0	82,1	81,9	81,1	81,3	82,3	83,1	83,4	7	6
Plzeňský	81,7	81,6	81,9	81,9	81,1	81,1	82,2	82,9	83,0	10	10
Karlovarský	80,5	79,9	80,2	80,0	78,8	79,2	81,1	81,7	81,7	13	13
Ústecký	79,8	80,0	80,2	79,9	79,0	79,2	80,4	80,9	81,0	14	14
Liberecký	81,7	81,7	81,7	81,5	80,7	81,0	82,3	82,7	83,0	9	11
Královéhradecký	82,4	82,6	82,5	82,4	81,5	81,6	82,5	83,1	83,4	4	5
Pardubický	82,2	82,3	82,2	81,9	81,0	81,2	82,8	83,4	83,4	6	7
Vysočina	**82,7**	**83,0**	82,7	82,3	81,7	81,9	82,9	83,3	83,8	1	3
Jihomoravský	82,7	82,7	82,8	82,4	81,6	82,0	83,1	83,7	83,5	3	4
Olomoucký	81,8	81,9	82,1	81,7	81,0	81,2	82,4	83,0	83,0	8	9
Zlínský	82,3	82,4	82,6	81,9	81,2	81,8	83,0	83,4	83,9	5	2
Moravskoslezský	81,1	81,1	81,2	80,9	80,1	80,3	81,4	81,9	82,2	12	12
ČR[1)]	81,8	81,9	82,0	81,7	80,9	81,3	82,4	82,9	83,2	x	x

[1)] Pro srovnatelnost jsou hodnoty za ČR vypočteny stejně jako v případě krajů za dvouleté kalendářní období.
Pozn.: Barvou a tučně jsou označeny nejvyšší hodnoty a pouze barvou nejnižší hodnoty v daném roce.

Tab. 5.5 Zemřelí podle vybraných skupin příčin smrti v roce 2025

Kraj	Počet zemřelých (abs.)									
	Novotvary	Nemoci endokrinní soustavy	Nemoci nervové soustavy	Nemoci oběhové soustavy	Nemoci dýchací soustavy	Nemoci trávicí soustavy	Vnější příčiny	Covid-19	Ostatní	Celkem
	Celkem									
Hl. město Praha	2 990	459	551	4 755	918	540	612	30	1 273	12 128
Středočeský	**3 517**	**802**	**568**	5 196	1 037	584	576	**46**	**1 392**	**13 718**
Jihočeský	1 851	425	270	2 299	699	293	329	20	908	7 094
Plzeňský	1 712	421	357	2 178	548	291	336	29	720	6 592
Karlovarský	850	172	139	1 200	283	199	151	11	394	3 399
Ústecký	2 447	646	321	3 314	772	399	409	20	1 079	9 407
Liberecký	1 221	218	163	1 803	406	219	278	20	428	4 756
Královéhradecký	1 485	255	312	2 424	467	230	295	22	539	6 029
Pardubický	1 300	197	235	2 256	422	244	278	18	541	5 491
Vysočina	1 360	338	350	1 951	437	222	242	29	511	5 440
Jihomoravský	3 088	595	565	4 610	1 059	558	618	40	1 341	12 474
Olomoucký	1 691	290	278	2 670	537	405	433	27	591	6 922
Zlínský	1 515	436	338	2 337	445	318	333	13	500	6 235
Moravskoslezský	3 346	771	383	**5 225**	**1 174**	**783**	**730**	28	1 212	13 652
ČR	28 373	6 025	4 830	42 218	9 204	5 285	5 620	353	11 429	113 337
	Muži									
Hl. město Praha	1 483	220	218	2 140	473	287	422	18	653	5 914
Středočeský	**1 931**	**380**	225	**2 549**	557	319	398	**29**	**687**	**7 075**
Jihočeský	1 012	206	107	1 183	385	171	233	9	417	3 723
Plzeňský	934	197	143	1 058	314	172	232	17	347	3 414
Karlovarský	451	96	56	578	152	126	100	6	179	1 744
Ústecký	1 270	296	132	1 674	406	206	283	11	565	4 843
Liberecký	655	111	82	895	209	127	186	9	217	2 491
Královéhradecký	814	103	106	1 158	239	125	198	13	240	2 996
Pardubický	727	101	85	1 061	235	144	198	7	248	2 806
Vysočina	762	149	137	973	262	128	184	18	234	2 847
Jihomoravský	1 643	265	**231**	2 112	548	340	411	20	630	6 200
Olomoucký	928	139	122	1 267	281	219	296	18	291	3 561
Zlínský	826	177	128	1 111	250	192	248	4	235	3 171
Moravskoslezský	1 792	352	163	2 424	**662**	**482**	**519**	15	586	6 995
ČR	15 228	2 792	1 935	20 183	4 973	3 038	3 908	194	5 529	57 780
	Ženy									
Hl. město Praha	1 507	239	333	2 615	445	253	190	12	620	6 214
Středočeský	**1 586**	**422**	**343**	2 647	480	265	178	17	705	6 643
Jihočeský	839	219	163	1 116	314	122	96	11	491	3 371
Plzeňský	778	224	214	1 120	234	119	104	12	373	3 178
Karlovarský	399	76	83	622	131	73	51	5	215	1 655
Ústecký	1 177	350	189	1 640	366	193	126	9	514	4 564
Liberecký	566	107	81	908	197	92	92	11	211	2 265
Královéhradecký	671	152	206	1 266	228	105	97	9	299	3 033
Pardubický	573	96	150	1 195	187	100	80	11	293	2 685
Vysočina	598	189	213	978	175	94	58	11	277	2 593
Jihomoravský	1 445	330	334	2 498	511	218	207	**20**	**711**	6 274
Olomoucký	763	151	156	1 403	256	186	137	9	300	3 361
Zlínský	689	259	210	1 226	195	126	85	9	265	3 064
Moravskoslezský	1 554	419	220	**2 801**	**512**	**301**	**211**	13	626	**6 657**
ČR	13 145	3 233	2 895	22 035	4 231	2 247	1 712	159	5 900	55 557

Pozn.: Barvou a tučně jsou označeny nejvyšší hodnoty a pouze barvou nejnižší hodnoty v daném roce.

Tab. 5.6 Standardizované míry úmrtnosti[1)] na nejčetnější skupiny příčin smrti (na 100 000 obyv.) v roce 2025

Kraj	Míry úmrtnosti									
	Novotvary	Nemoci endokrinní soustavy	Nemoci nervové soustavy	Nemoci oběhové soustavy	Nemoci dýchací soustavy	Nemoci trávicí soustavy	Vnější příčiny	Covid-19	Ostatní	Celkem
	Celkem									
Hl. město Praha	233	34	41	347	69	41	44	2	94	905
Středočeský	263	62	44	400	79	43	42	4	106	1 041
Jihočeský	273	63	40	341	**104**	43	50	3	135	1 053
Plzeňský	280	69	59	361	90	48	55	5	119	1 087
Karlovarský	282	59	48	415	95	**66**	51	4	136	1 156
Ústecký	**306**	**85**	43	**440**	99	51	52	3	**141**	**1 220**
Liberecký	269	49	37	407	91	49	62	5	97	1 065
Královéhradecký	247	41	51	394	76	39	51	4	89	991
Pardubický	241	36	43	415	78	45	52	3	100	1 013
Vysočina	252	62	**64**	358	81	41	46	**5**	94	1 003
Jihomoravský	251	47	45	363	84	45	50	3	106	995
Olomoucký	254	43	42	397	80	61	**67**	4	88	1 037
Zlínský	243	68	53	365	70	52	55	2	79	988
Moravskoslezský	273	64	32	436	97	64	61	2	101	1 128
ČR	261	55	44	388	85	49	52	3	105	1 041
	Muži									
Hl. město Praha	285	44	43	425	93	51	69	4	125	1 140
Středočeský	345	75	42	509	108	52	65	6	131	1 334
Jihočeský	351	78	40	456	**144**	57	78	3	164	1 371
Plzeňský	361	81	59	446	130	66	87	7	146	1 383
Karlovarský	359	84	51	501	128	**91**	77	5	161	1 456
Ústecký	**380**	**95**	45	**568**	131	59	79	4	**181**	**1 541**
Liberecký	346	62	48	529	120	63	97	6	124	1 393
Královéhradecký	323	44	44	491	100	47	77	6	100	1 232
Pardubický	321	48	41	510	108	61	83	3	119	1 294
Vysočina	334	70	**67**	468	127	53	77	**10**	109	1 316
Jihomoravský	324	55	48	450	115	63	76	4	132	1 268
Olomoucký	339	55	48	509	109	76	**102**	8	114	1 360
Zlínský	330	79	56	484	105	72	93	2	99	1 319
Moravskoslezský	357	76	34	537	143	89	98	3	123	1 459
ČR	337	66	46	489	118	63	81	5	130	1 335
	Ženy									
Hl. město Praha	198	28	39	288	53	33	24	1	71	736
Středočeský	207	52	42	320	60	34	23	2	87	826
Jihočeský	216	52	40	261	77	30	25	3	115	818
Plzeňský	223	60	58	295	64	33	29	3	99	864
Karlovarský	230	43	45	347	74	42	31	3	**121**	936
Ústecký	**257**	**75**	41	351	**78**	43	28	2	111	**987**
Liberecký	215	39	30	321	72	35	35	**4**	75	826
Královéhradecký	194	38	53	321	61	29	29	2	77	804
Pardubický	187	28	44	344	56	33	27	3	86	808
Vysočina	194	54	**60**	279	52	30	18	3	81	771
Jihomoravský	202	40	43	298	65	30	28	3	88	797
Olomoucký	198	35	37	317	62	**49**	**36**	2	70	806
Zlínský	188	61	49	285	49	35	23	2	64	757
Moravskoslezský	215	54	29	**360**	68	43	31	2	83	883
ČR	208	47	42	313	63	35	27	2	86	825

[1)] Úmrtnost v krajích standardizována přímou standardizací na věkovou strukturu celé ČR (mužů a žen dohromady), aby se eliminoval vliv odlišné věkové struktury obyvatel jednotlivých krajů na úroveň úmrtnosti a zároveň bylo možno hodnotit i rozdíly v úmrtnosti podle pohlaví.

Pozn.: Barvou a tučně označeny nejvyšší hodnoty a pouze barvou nejnižší hodnoty pro danou příčinu. Podbarveny jsou standardizované míry, které jsou vyšší než příslušná standardizovaná míra na danou příčinu v ČR jako celku.

Tab. 6.1 Saldo migrace v krajích v letech 2016 a 2020–2025

Kraj	Absolutně							Relativně (na 1000 obyvatel)						
	2016	2020	2021	2022	2023	2024	2025	2016	2020	2021	2022	2023	2024	2025
	Saldo (celkové) migrace													
ČR	20 064	26 927	49 969	329 742	94 672	36 845	42 040	1,9	2,5	4,8	30,6	8,7	3,4	3,9
Hl. město Praha	**10 271**	9 715	15 296	**81 202**	**27 043**	12 855	10 386	**8,1**	7,3	**12,1**	**60,7**	**19,7**	**9,3**	7,4
Středočeský	10 072	**13 721**	**15 833**	53 451	18 065	**13 048**	**14 436**	7,6	**9,9**	11,5	37,4	12,5	8,9	**9,8**
Jihočeský	644	716	2 276	16 585	3 792	578	2 118	1,0	1,1	3,6	25,5	5,8	0,9	3,2
Plzeňský	2 207	2 332	4 328	27 870	9 155	2 953	2 396	3,8	3,9	7,5	46,6	15,0	4,8	3,9
Karlovarský	-703	-9	163	11 542	2 697	-295	433	-2,4	-0,0	0,6	39,6	9,1	-1,0	1,5
Ústecký	-678	-1 115	1 201	16 061	2 017	548	1 551	-0,8	-1,4	1,5	19,8	2,5	0,7	1,9
Liberecký	422	-519	1 542	12 699	2 737	243	817	1,0	-1,2	3,5	28,4	6,1	0,5	1,8
Královéhradecký	-552	324	509	13 802	3 152	714	919	-1,0	0,6	0,9	25,0	5,7	1,3	1,7
Pardubický	639	1 123	1 675	15 363	2 710	1 150	2 163	1,2	2,1	3,3	29,2	5,1	2,2	4,1
Vysočina	-833	140	912	11 634	4 173	911	-150	-1,6	0,3	1,8	22,7	8,1	1,8	-0,3
Jihomoravský	2 334	4 494	5 513	33 898	11 206	4 965	4 735	2,0	3,8	4,7	28,0	9,2	4,1	3,9
Olomoucký	-761	49	167	10 368	2 721	660	2 326	-1,2	0,1	0,3	16,5	4,3	1,0	3,7
Zlínský	-647	-476	658	9 433	1 628	113	661	-1,1	-0,8	1,1	16,3	2,8	0,2	1,1
Moravskoslezský	-2 351	-3 568	-104	15 834	3 576	-1 598	-751	-1,9	-3,0	-0,1	13,3	3,0	-1,3	-0,6
	Saldo zahraniční migrace													
ČR	20 064	26 927	49 969	329 742	94 672	36 845	42 040	1,9	2,5	4,8	30,6	8,7	3,4	3,9
Hl. město Praha	**7 971**	**11 472**	**17 938**	**85 341**	**26 796**	**13 804**	**12 755**	**6,3**	**8,6**	**14,2**	**63,8**	**19,5**	**10,0**	**9,1**
Středočeský	2 388	5 119	7 006	44 932	11 697	5 784	6 931	1,8	3,7	5,1	31,5	8,1	4,0	4,7
Jihočeský	891	530	2 183	16 637	3 914	505	1 574	1,4	0,8	3,4	25,6	6,0	0,8	2,4
Plzeňský	1 622	1 774	3 640	27 253	8 910	2 994	2 935	2,8	3,0	6,3	45,6	14,6	4,9	4,8
Karlovarský	561	735	820	11 909	3 188	368	1 056	1,9	2,5	2,9	40,9	10,8	1,3	3,6
Ústecký	942	22	2 176	16 759	2 908	864	1 592	1,1	0,0	2,7	20,7	3,6	1,1	2,0
Liberecký	837	6	1 954	13 090	3 066	701	1 211	1,9	0,0	4,5	29,3	6,8	1,6	2,7
Královéhradecký	517	1 108	1 099	13 970	3 766	1 290	1 634	0,9	2,0	2,0	25,3	6,8	2,3	2,9
Pardubický	861	1 333	1 867	15 464	3 750	1 320	2 074	1,7	2,5	3,6	29,4	7,1	2,5	3,9
Vysočina	337	875	1 341	11 852	4 451	1 370	805	0,7	1,7	2,7	23,1	8,6	2,6	1,6
Jihomoravský	1 914	4 397	5 430	33 921	11 590	5 415	5 371	1,6	3,7	4,6	28,0	9,5	4,4	4,4
Olomoucký	285	613	714	10 408	2 844	923	1 304	0,4	1,0	1,1	16,5	4,5	1,5	2,1
Zlínský	277	278	1 451	10 020	2 350	806	1 038	0,5	0,5	2,5	17,3	4,0	1,4	1,8
Moravskoslezský	661	-1 335	2 350	18 186	5 442	701	1 760	0,5	-1,1	2,0	15,3	4,6	0,6	1,5
	Saldo vnitřní migrace													
ČR	0	0	0	0	0	0	0	x	x	x	x	x	x	x
Hl. město Praha	2 300	-1 757	-2 642	-4 139	247	-949	-2 369	1,8	-1,3	-2,1	-3,1	0,2	-0,7	-1,7
Středočeský	**7 684**	**8 602**	**8 827**	**8 519**	**6 368**	**7 264**	**7 505**	**5,8**	**6,2**	**6,4**	**6,0**	**4,4**	**5,0**	**5,1**
Jihočeský	-247	186	93	-52	-122	73	544	-0,4	0,3	0,1	-0,1	-0,2	0,1	0,8
Plzeňský	585	558	688	617	245	-41	-539	1,0	0,9	1,2	1,0	0,4	-0,1	-0,9
Karlovarský	-1 264	-744	-657	-367	-491	-663	-623	-4,3	-2,5	-2,3	-1,3	-1,7	-2,3	-2,1
Ústecký	-1 620	-1 137	-975	-698	-891	-316	-41	-2,0	-1,4	-1,2	-0,9	-1,1	-0,4	-0,1
Liberecký	-415	-525	-412	-391	-329	-458	-394	-0,9	-1,2	-0,9	-0,9	-0,7	-1,0	-0,9
Královéhradecký	-1 069	-784	-590	-168	-614	-576	-715	-1,9	-1,4	-1,1	-0,3	-1,1	-1,0	-1,3
Pardubický	-222	-210	-192	-101	-1 040	-170	89	-0,4	-0,4	-0,4	-0,2	-2,0	-0,3	0,2
Vysočina	-1 170	-735	-429	-218	-278	-459	-955	-2,3	-1,4	-0,9	-0,4	-0,5	-0,9	-1,9
Jihomoravský	420	97	83	-23	-384	-450	-636	0,4	0,1	0,1	-0,0	-0,3	-0,4	-0,5
Olomoucký	-1 046	-564	-547	-40	-123	-263	1 022	-1,6	-0,9	-0,9	-0,1	-0,2	-0,4	1,6
Zlínský	-924	-754	-793	-587	-722	-693	-377	-1,6	-1,3	-1,4	-1,0	-1,2	-1,2	-0,7
Moravskoslezský	-3 012	-2 233	-2 454	-2 352	-1 866	-2 299	-2 511	-2,5	-1,9	-2,1	-2,0	-1,6	-1,9	-2,1

Pozn.: Barvou a tučně jsou označeny nejvyšší hodnoty v daném roce, pouze barvou nejnižší hodnoty v daném roce.

Tab. 6.2 Saldo migrace podle pohlaví a podle věku v krajích v roce 2025

Kraj	Celkem	v tom		Hlavní věkové skupiny			Skupiny produktivního věku			
		muži	ženy	0–14	15–64	65+	15–24	25–34	35–44	45–64
	Saldo (celkové) migrace									
ČR	42 040	33 748	8 292	2 425	40 286	-671	28 488	9 140	4 345	-1 687
Hl. město Praha	10 386	8 097	2 289	-1 895	**13 594**	-1 313	**9 671**	**5 043**	187	-1 307
Středočeský	**14 436**	**8 590**	**5 846**	**2 878**	10 905	**653**	4 198	2 747	**2 787**	**1 173**
Jihočeský	2 118	1 446	672	270	1 701	147	1 051	6	285	359
Plzeňský	2 396	2 589	-193	110	2 216	70	2 480	319	29	-612
Karlovarský	433	782	-349	-19	359	93	475	-51	104	-169
Ústecký	1 551	1 153	398	260	1 272	19	735	148	348	41
Liberecký	817	1 079	-262	91	647	79	920	-200	-24	-49
Královéhradecký	919	994	-75	62	905	-48	1 237	-232	25	-125
Pardubický	2 163	1 676	487	184	1 904	75	1 188	253	338	125
Vysočina	-150	468	-618	106	-288	32	527	-426	-145	-244
Jihomoravský	4 735	3 932	803	-43	4 975	-197	3 646	1 558	191	-420
Olomoucký	2 326	1 866	460	234	2 124	-32	1 088	619	253	164
Zlínský	661	643	18	274	440	-53	561	-201	74	6
Moravskoslezský	-751	433	-1 184	-87	-468	-196	711	-443	-107	-629
	Saldo zahraniční migrace									
ČR	42 040	33 748	8 292	2 425	40 286	-671	28 488	9 140	4 345	-1 687
Hl. město Praha	**12 755**	**9 133**	**3 622**	**609**	**12 405**	-259	**7 828**	**3 314**	**1 198**	**65**
Středočeský	6 931	5 115	1 816	379	6 558	-6	4 398	1 241	906	13
Jihočeský	1 574	1 303	271	138	1 476	-40	1 118	249	199	-90
Plzeňský	2 935	2 810	125	100	2 837	-2	2 604	514	216	-497
Karlovarský	1 056	985	71	20	933	**103**	636	249	166	-118
Ústecký	1 592	1 242	350	217	1 388	-13	873	323	240	-48
Liberecký	1 211	1 146	65	61	1 150	0	1 094	71	53	-68
Královéhradecký	1 634	1 382	252	102	1 610	-78	1 435	215	84	-124
Pardubický	2 074	1 672	402	86	1 995	-7	1 297	446	308	-56
Vysočina	805	881	-76	98	784	-77	782	136	58	-192
Jihomoravský	5 371	4 190	1 181	233	5 257	-119	3 752	1 242	461	-198
Olomoucký	1 304	1 270	34	78	1 289	-63	903	320	87	-21
Zlínský	1 038	903	135	215	857	-34	662	184	100	-89
Moravskoslezský	1 760	1 716	44	89	1 747	-76	1 106	636	269	-264
	Saldo vnitřní migrace									
ČR	0	0	0	0	0	0	0	0	0	0
Hl. město Praha	-2 369	-1 036	-1 333	-2 504	1 189	-1 054	**1 843**	**1 729**	-1 011	-1 372
Středočeský	**7 505**	**3 475**	**4 030**	**2 499**	**4 347**	**659**	-200	1 506	**1 881**	**1 160**
Jihočeský	544	143	401	132	225	187	-67	-243	86	449
Plzeňský	-539	-221	-318	10	-621	72	-124	-195	-187	-115
Karlovarský	-623	-203	-420	-39	-574	-10	-161	-300	-62	-51
Ústecký	-41	-89	48	43	-116	32	-138	-175	108	89
Liberecký	-394	-67	-327	30	-503	79	-174	-271	-77	19
Královéhradecký	-715	-388	-327	-40	-705	30	-198	-447	-59	-1
Pardubický	89	4	85	98	-91	82	-109	-193	30	181
Vysočina	-955	-413	-542	8	-1 072	109	-255	-562	-203	-52
Jihomoravský	-636	-258	-378	-276	-282	-78	-106	316	-270	-222
Olomoucký	1 022	596	426	156	835	31	185	299	166	185
Zlínský	-377	-260	-117	59	-417	-19	-101	-385	-26	95
Moravskoslezský	-2 511	-1 283	-1 228	-176	-2 215	-120	-395	-1 079	-376	-365

Pozn.: Barvou a tučně jsou označeny nejvyšší hodnoty v daném roce, pouze barvou nejnižší hodnoty v daném roce.

Tab. 6.3 Zahraniční migrace podle státního občanství migrantů[1)] v krajích v roce 2025

Kraj	Celkem	Ukrajina	Slovensko	Filipíny	Česko	Indie	Mongolsko	Čína	Vietnam	Ostatní
	Přistěhovalí									
ČR	110 600	73 104	8 111	4 434	1 766	1 796	1 534	1 502	1 556	16 797
Hl. město Praha	31 366	**17 477**	**2 863**	456	290	**864**	95	**638**	**433**	**8 250**
Středočeský	**15 849**	11 427	842	**660**	115	176	**463**	244	187	1 735
Jihočeský	4 537	3 030	209	199	79	70	257	86	89	518
Plzeňský	9 135	7 015	299	515	70	82	75	22	115	942
Karlovarský	3 304	2 309	105	363	68	4	36	8	93	318
Ústecký	4 326	2 818	267	229	104	21	87	104	133	563
Liberecký	3 606	2 811	177	98	48	33	30	31	54	324
Královéhradecký	4 364	3 493	165	66	42	23	51	38	46	440
Pardubický	4 737	3 472	192	449	38	37	128	27	23	371
Vysočina	3 401	2 621	137	234	23	11	106	13	14	242
Jihomoravský	13 829	9 053	1 710	387	**623**	174	52	172	156	1 502
Olomoucký	3 584	2 305	280	249	57	56	71	25	35	506
Zlínský	2 826	1 921	293	95	66	20	71	31	57	272
Moravskoslezský	5 736	3 352	572	434	143	225	12	63	121	814
	Vystěhovalí									
ČR	68 560	50 005	2 171	525	2 845	772	884	908	597	9 853
Hl. město Praha	**18 611**	**11 618**	**572**	**109**	379	**397**	35	**615**	**162**	**4 724**
Středočeský	8 918	6 867	403	81	268	53	143	76	58	969
Jihočeský	2 963	2 083	86	60	134	28	77	19	28	448
Plzeňský	6 200	5 147	173	53	103	21	106	7	36	554
Karlovarský	2 248	1 848	22	10	140	-	17	3	46	162
Ústecký	2 734	1 897	71	16	314	30	72	13	55	266
Liberecký	2 395	1 871	78	2	123	19	122	18	13	149
Královéhradecký	2 730	2 293	59	8	72	20	22	9	14	233
Pardubický	2 663	2 100	84	31	94	12	56	12	8	266
Vysočina	2 596	2 032	43	41	58	18	**169**	9	26	200
Jihomoravský	8 458	6 439	316	62	448	105	26	36	54	972
Olomoucký	2 280	1 741	27	13	125	22	10	61	6	275
Zlínský	1 788	1 349	83	9	132	4	27	12	6	166
Moravskoslezský	3 976	2 720	154	30	**455**	43	2	18	85	469
	Saldo zahraniční migrace									
ČR	42 040	23 099	5 940	3 909	-1 079	1 024	650	594	959	6 944
Hl. město Praha	**12 755**	**5 859**	**2 291**	347	-89	**467**	60	23	**271**	**3 526**
Středočeský	6 931	4 560	439	**579**	-153	123	**320**	**168**	129	766
Jihočeský	1 574	947	123	139	-55	42	180	67	61	70
Plzeňský	2 935	1 868	126	462	-33	61	-31	15	79	388
Karlovarský	1 056	461	83	353	-72	4	19	5	47	156
Ústecký	1 592	921	196	213	-210	-9	15	91	78	297
Liberecký	1 211	940	99	96	-75	14	-92	13	41	175
Královéhradecký	1 634	1 200	106	58	-30	3	29	29	32	207
Pardubický	2 074	1 372	108	418	-56	25	72	15	15	105
Vysočina	805	589	94	193	-35	-7	-63	4	-12	42
Jihomoravský	5 371	2 614	1 394	325	**175**	69	26	136	102	530
Olomoucký	1 304	564	253	236	-68	34	61	-36	29	231
Zlínský	1 038	572	210	86	-66	16	44	19	51	106
Moravskoslezský	1 760	632	418	404	-312	182	10	45	36	345

[1)] Vybraná státní občanství zahrnují pětici nejčetnějších skupin u přistěhovalých, vystěhovalých či v saldu zahraniční migrace Česka v roce 2025. Seřazena jsou podle velikosti objemu zahraniční migrace.

Pozn.: Barvou a tučně jsou označeny nejvyšší hodnoty v daném roce, pouze barvou nejnižší hodnoty v daném roce.

Český statistický úřad
Odbor informačních služeb
Na padesátém 81, 100 82 Praha 10
Telefon: 274 052 733
E-mail: objednavky@csu.gov.cz

Kód: 130069-26