

ZÁKLADNÍ VÝSLEDKY SČÍTÁNÍ LIDU, DOMŮ A BYTŮ – KRAJ VYSOČINA

2021

Sčítání lidu, domů a bytů

Jihlava, 28. 6. 2023

Kód publikace: 170394-23

Č. j.: CSU-007950/2023-81

Zpracoval: Krajská správa Českého statistického úřadu v Jihlavě

Ředitel odboru: Jitka Číhalová

Kontaktní osoba: Jiří Teplý, e-mail: j.teply@czso.cz

Zajímají Vás nejnovější údaje o inflaci, HDP, obyvatelstvu, průměrných mzdách a mnohé další? Najdete je na stránkách ČSÚ na internetu: www.czso.cz

KONTAKTY V ÚSTŘEDÍ

Český statistický úřad | Na padesátém 81, 100 82 Praha 10, tel.: 274 051 111 | www.czso.cz

Oddělení informačních služeb | tel.: 274 052 304, 274 052 451 | e-mail: infoservis@czso.cz

Prodejna publikací ČSÚ | tel.: 274 052 361 | e-mail: prodejna@czso.cz

Evropská data (ESDS), mezinárodní srovnání | tel.: 274 052 347, 274 052 757 | e-mail: esds@czso.cz

Ústřední statistická knihovna | tel.: 274 052 361 | e-mail: knihovna@czso.cz

INFORMAČNÍ SLUŽBY V REGIONECH

Hl. m. Praha | Na padesátém 81, 100 82 Praha 10, tel.: 274 052 673, 274 052 507
e-mail: infoservispraha@czso.cz | www.praha.czso.cz

Středočeský kraj | Na padesátém 81, 100 82 Praha 10, tel.: 274 054 175
e-mail: infoservisstc@czso.cz | www.stredocesky.czso.cz

České Budějovice | Žižkova 1, 370 77 České Budějovice, tel.: 386 718 440, 386 718 450
e-mail: infoserviscb@czso.cz | www.cbudejovice.czso.cz

Plzeň | Slovanská alej 36, 326 64 Plzeň, tel.: 377 612 108, 377 612 249
e-mail: infoservisplzen@czso.cz | www.plzen.czso.cz

Karlovy Vary | Závodní 360/94, 360 06 Karlovy Vary, tel.: 353 114 525, 353 114 529
e-mail: infoserviskv@czso.cz | www.kvary.czso.cz

Ústí nad Labem | Špálova 2684, 400 11 Ústí nad Labem, tel.: 472 706 176, 472 706 121
e-mail: infoservisul@czso.cz | www.ustinadlabem.czso.cz

Liberec | nám. Dr. Edvarda Beneše 585/26, 460 01 Liberec 1, tel.: 485 238 811
e-mail: infoservislbc@czso.cz | www.liberec.czso.cz

Hradec Králové | Myslivečkova 914, 500 03 Hradec Králové 3, tel.: 495 762 322, 495 762 317
e-mail: infoservishk@czso.cz | www.hradeckralove.czso.cz

Pardubice | V Ráji 872, 531 53 Pardubice, tel.: 466 743 480, 466 743 418
e-mail: infoservispa@czso.cz | www.pardubice.czso.cz

Jihlava | Ke Skalce 30, 586 01 Jihlava, tel.: 567 109 062, 567 109 073
e-mail: infoservisvys@czso.cz | www.jihlava.czso.cz

Brno | Jezuitská 2, 601 59 Brno, tel.: 542 528 200, 542 528 172
e-mail: infoservisbrno@czso.cz | www.brno.czso.cz

Olomouc | Jeremenkova 1142/42, 772 11 Olomouc, tel.: 585 731 516, 585 731 511
e-mail: infoservisolom@czso.cz | www.olomouc.czso.cz

Zlín | třída Tomáše Bati 1565, 761 76 Zlín, tel.: 577 004 936, 577 004 963
e-mail: infoservis-zl@czso.cz | www.zlin.czso.cz

Ostrava | Repinova 17, 702 03 Ostrava, tel.: 595 131 223, 595 131 230
e-mail: infoservis_ov@czso.cz | www.ostrava.czso.cz

ISBN 978-80-250-3374-6 (brožováno)

ISBN 978-80-250-3375-3 (pdf)

© Český statistický úřad, Jihlava, 2023

Obsah

Úvod.....	5
Metodické vysvětlivky.....	6
Mapa administrativního členění Kraje Vysočina (k 26. 3. 2021).....	15
Mapa měst v Kraji Vysočina (k 26. 3. 2021).....	15
Komentář k základním výsledkům SLDB 2021 v Kraji Vysočina.....	17
Obyvatelstvo.....	17
Domy.....	20
Byty.....	21
Domácnosti.....	23
ZÁKLADNÍ VÝSLEDKY SLDB 2021 V KRAJI VYSOČINA.....	25
ZÁKLADNÍ VÝSLEDKY SLDB 2021 V ÚZEMNÍM SROVNÁNÍ, DLOUHODOBÝ VÝVOJ.....	61
GRAFICKÁ PŘÍLOHA.....	93

ZÁKLADNÍ VÝSLEDKY SLDB 2021 V KRAJI VYSOČINA

(tabulky podle velikostních skupin obcí, okresů a správních obvodů obcí s rozšířenou působností)

Tab. 1 Obyvatelstvo podle druhu pobytu.....	27
Tab. 2 Obyvatelstvo podle pohlaví a bydliště v době narození.....	28
Tab. 3 Obyvatelstvo podle státního občanství.....	29
Tab. 4 Obyvatelstvo podle hlavních věkových skupin a pohlaví.....	30
Tab. 5 Obyvatelstvo ve věku 15 a více let podle věku.....	31
Tab. 6 Obyvatelstvo podle pohlaví a rodinného stavu.....	32
Tab. 7 Obyvatelstvo ve věku 15 a více let podle nejvyššího dosaženého vzdělání.....	33
Tab. 8 Obyvatelstvo podle ekonomické aktivity.....	34
Tab. 9 Zaměstnaní podle postavení v zaměstnání.....	35
Tab. 10 Zaměstnaní podle odvětví ekonomické činnosti.....	36
Tab. 11 Zaměstnaní podle místa pracoviště a žáci a studenti.....	37
Tab. 12 Vyjíždějící do zaměstnání a do školy podle hlavního dopravního prostředku.....	38
Tab. 13 Obyvatelstvo mimo pracovní sílu.....	39
Tab. 14 Obyvatelstvo podle národnosti.....	40
Tab. 15 Obyvatelstvo podle náboženské víry.....	41
Tab. 16 Ženy ve věku 15 a více let podle počtu živě narozených dětí.....	42
Tab. 17 Domy podle obydlenosti a druhu domu a osoby v obydlených domech.....	43
Tab. 18 Obydlené domy podle vlastníka domu.....	44
Tab. 19 Obydlené domy podle období výstavby nebo rekonstrukce.....	45
Tab. 20 Obydlené domy podle počtu bytů a počtu nadzemních podlaží.....	46
Tab. 21 Obydlené domy podle materiálu nosných zdí a technické vybavenosti.....	47
Tab. 22 Byty podle obydlenosti a druhu domu a počet osob v bytech.....	48
Tab. 23 Obydlené byty podle právního důvodu užívání bytu.....	49
Tab. 24 Obydlené byty podle počtu obytných místností.....	50
Tab. 25 Obydlené byty podle počtu osob v bytě.....	51
Tab. 26 Obydlené byty podle celkové plochy bytu.....	52
Tab. 27 Obydlené byty podle technické vybavenosti.....	53
Tab. 28 Obydlené byty podle způsobu vytápění a energie používané k vytápění.....	54
Tab. 29 Průměrná celková plocha obydlených bytů v přepočtu na 1 byt a 1 osobu podle druhu domu.....	55
Tab. 30 Obyvatelstvo podle způsobu bydlení.....	56
Tab. 31 Bytové domácnosti podle počtu hospodařících domácností.....	57
Tab. 32 Hospodařící domácnosti podle typu domácnosti.....	58
Tab. 33 Hospodařící domácnosti podle způsobu bydlení a rodiny podle závislosti dětí.....	59

ZÁKLADNÍ VÝSLEDKY SLDB 2021 V ÚZEMNÍM SROVNÁNÍ, DLOUHODOBÝ VÝVOJ

Tab. 34 Vybrané ukazatele podle krajů a okresů České republiky	63
Tab. 35 Vybrané ukazatele podle správních obvodů obcí s rozšířenou působností České republiky	65
Tab. 36 Vybrané ukazatele podle obcí Kraje Vysočina	71
Tab. 37 Vybrané ukazatele v dlouhodobém vývoji za Kraj Vysočina	92

GRAFICKÁ PŘÍLOHA

Grafy

Změna hodnot vybraných ukazatelů v krajích mezi roky 2011 a 2021	95
Obyvatelstvo podle věku a pohlaví v Kraji Vysočina a ČR	95
Obyvatelstvo podle rodinného stavu a pohlaví v Kraji Vysočina	96
Ženy ve věku 15 a více let podle počtu živě narozených dětí a podle krajů	96
Obyvatelstvo ve věku 15 a více let podle nejvyššího dosaženého vzdělání a podle krajů	97
Zaměstnaní podle sektorů ekonomické činnosti a podle krajů	97
Zaměstnaní podle místa pracoviště a podle krajů	98
Vyjíždějící do zaměstnání a školy podle hlavního dopravního prostředku a podle krajů	98
Obydlené domy podle období výstavby nebo rekonstrukce a podle krajů	99
Obydlené byty podle právního důvodu užívání bytu a podle krajů	99
Obydlené byty podle hlavního zdroje energie používaného k vytápění a podle krajů	100
Hospodařící domácnosti podle typu domácnosti a podle krajů	100

Kartogramy

Změna počtu obyvatel mezi sčítáními 2011 a 2021 podle správních obvodů ORP a krajů	101
Obyvatelstvo s bydlištěm v době narození v obci obvyklého pobytu podle správních obvodů ORP a krajů	101
Věfící obyvatelstvo podle správních obvodů ORP a krajů	102
Obyvatelstvo ve věku 15 a více let s dosaženým vzděláním středním s maturitou nebo vyšším podle správních obvodů ORP a krajů	102
Obydlené rodinné domy podle správních obvodů ORP a krajů	103
Obydlené byty v osobním vlastnictví podle správních obvodů ORP a krajů	103
Hospodařící domácnosti tvořené 1 úplnou rodinou podle správních obvodů ORP a krajů	104
Domácnosti jednotlivců podle správních obvodů ORP a krajů	104



Úvod

Sčítání lidu, domů a bytů (SLDB) se uskutečnilo od 27. března do 11. května 2021 na celém území České republiky podle zákona č. 332/2020 Sb., o sčítání lidu, domů a bytů v roce 2021. Údaje byly zjišťovány podle stavu k rozhodnému okamžiku, kterým byla půlnoc z 26. na 27. března 2021. Sčítání organizoval, řídil a koordinoval Český statistický úřad (ČSÚ), který zajišťoval přípravu a provedení sčítání a také zpracování jeho výsledků. Při přípravě a provedení sčítání ČSÚ úzce spolupracoval s ústředními správními úřady (mj. Ministerstvem obrany, Ministerstvem spravedlnosti, Ministerstvem vnitra, Ministerstvem zahraničních věcí, Českým úřadem zeměměřickým a katastrálním), obcemi a zejména se smluvně zajištěnými dodavateli služeb.

Sčítání lidu, domů a bytů v roce 2021 v České republice splnilo požadavky Nařízení Evropského parlamentu a Rady (ES) č. 763/2008, o sčítání lidu, domů a bytů, které ukládalo členským státům EU povinnost provést sčítání v jednotném referenčním roce a poskytnout údaje ze sčítání ve stanoveném rozsahu, metodickém vymezení, termínu a předepsané formě.

Obsah sčítání (soubor zjišťovaných údajů) byl stanoven zákonem č. 332/2020 Sb. Všechny osoby měly povinnost poskytnout údaje zjišťované sčítáním v rozsahu a způsobem stanoveným tímto zákonem. Tradičně byla použita metoda sebesčítání, kdy obyvatelé sami vyplňovali sčítací formuláře. Více než čtyři pětiny občanů využily možnost poskytnout údaje prostřednictvím elektronického formuláře přes internet. Zbývající část obyvatelstva využila listinnou formu sčítání, a to buď prostřednictvím sčítacích komisařů, nebo občané předávali ČSÚ vyplněné formuláře sami přes tzv. kontaktní místa či poštou. Údaje o bytu poskytl jeho uživatel.

Kromě údajů získaných od obyvatel prostřednictvím elektronických či listinných sčítacích formulářů (tradiční census) byly při sčítání v roce 2021 využity ve větší míře i administrativní zdroje dat (zejména Registr obyvatel, pojištěnců, informační systémy ČSSZ a MPSV a další). Údaje o domech byly poprvé čerpány výhradně z administrativních zdrojů, a to z Informačního systému katastru nemovitostí (ISKN) a z Registru sčítacích obvodů a budov, který vede ČSÚ.

Sčítání v předem vymezených standardních sčítacích obvodech zajišťovali sčítací komisaři České pošty. Samostatné sčítací obvody tvořila větší hromadná ubytovací zařízení (ubytovny, domovy seniorů, hotely, nemocnice apod.), kde sčítání obvykle prováděli komisaři z řad pracovníků daného zařízení. Specifické sčítací obvody byly vymezeny i v gesci Ministerstva obrany (zařízení hromadně ubytovaných příslušníků ozbrojených sil v ČR i v zahraničí), Ministerstva vnitra (policejní ubytovny, azylová zařízení), Ministerstva spravedlnosti (zařízení Vězeňské služby) a Ministerstva zahraničních věcí (zastupitelské úřady v zahraničí).

Všechny údaje ze SLDB 2021 byly zpracovány podle územního a správního členění státu platného v České republice k 26. březnu 2021.

Publikace Základní výsledky SLDB 2021 přináší výsledky sčítání v ucelené podobě za hlavní zjišťované ukazatele všech tematických okruhů. Publikace vychází souhrnně za Českou republiku s mezikrajským srovnáním a údaji podle velikostních skupin obcí. Byly zpracovány také samostatné publikace za jednotlivé kraje s podrobnějším územním členěním podle velikostních skupin obcí, podle okresů a podle správních obvodů obcí s rozšířenou působností. Jsou doplněny vybranými údaji o obcích příslušného kraje. Všechny publikace pak obsahují stručný komentář výsledků, metodiku a několik grafů a kartogramů. Výsledky sčítání, včetně všech vydaných publikací, v elektronické podobě jsou postupně zveřejňovány na webových stránkách www.scitani.cz a především ve Veřejné databázi nebo ve formátu otevřených dat. Zde mohou uživatelé získat mnohem podrobnější informace, než je tomu v této publikaci.

Český statistický úřad děkuje všem spolupracujícím úřadům, institucím a organizacím, které se podílely na přípravě a provedení sčítání. Především však děkuje všem občanům, kteří se sčítání lidu, domů a bytů v roce 2021 zúčastnili.

Metodické vysvětlivky

Obyvatelstvo

Údaj o **počtu obyvatel** ve výsledcích SLDB 2021 zahrnuje všechny obvykle bydlící obyvatele České republiky.

Místo obvyklého pobytu je definováno jako místo, kde osoba převážně pobývá, tráví dobu svého každodenního odpočinku bez ohledu na dočasnou nepřítomnost z důvodu rekreace, návštěv, pracovních cest, pobytu ve zdravotnickém zařízení apod., a kde je členem konkrétní domácnosti.

Pro zahrnutí osoby do obvykle bydlícího obyvatelstva České republiky je rozhodující kritérium délky pobytu nejméně 12 měsíců, příp. úmysl dlouhodobého pobytu.

Pro odvození místa obvyklého pobytu osoby byla určující deklarace na sčítacím formuláři týkající se faktického bydliště osoby (bez ohledu na místo trvalého pobytu, resp. povoleného přechodného pobytu); vyhodnocovány byly i další informace o faktickém bydlišti před rokem, údaje o místě trvalého pobytu, resp. povoleného přechodného pobytu, a místě sečtení.

Osoby v zařízeních jsou osoby s místem obvyklého pobytu ve všech typech ubytovacích zařízeních sloužících k ubytování většího počtu osob (např. penziony pro důchodce, dětské domovy, ubytovny, věznice apod.).

Osoby bydlící mimo byty a zařízení jsou osoby s místem obvyklého pobytu v nouzových obydlích, mobilních objektech, rekreačních chatách, chalupách nebo v obytných domech, ale mimo byty (ubytování v nebytovém prostoru).

Osoby bez domova jsou osoby, které na sčítacím formuláři deklarovaly způsob bydlení „Žádné obydlí (bez domova)“. Za místo obvyklého pobytu je u osoby bez domova, v souladu s mezinárodními doporučeními, považováno místo sečtení.

Údaje o **státním občanství** jsou přebírané z registru obyvatel. **Cizinci** jsou obyvatelé s cizím státním občanstvím bez občanství České republiky. Osoby s dvojitým nebo vícenásobným státním občanstvím se zařazují do jednoho státního občanství podle pořadí Česká republika, jiný členský stát EU, jiná země v Evropě, jiná země mimo Evropu.

Národnost vyplnil každý podle svého rozhodnutí. Bylo možné uvedení až dvou národností nebo neuvedení žádné (údaj byl nepovinný).

Jako **mateřský jazyk** se uváděl jazyk, kterým se sčítanou osobou v dětství hovořila matka nebo osoby, které ji vychovaly (tj. první jazyk, kterým se sčítaná osoba učila mluvit.) Bylo možné uvést i dva mateřské jazyky.

Vyplnění údaje o **náboženské víře** bylo pro respondenty dobrovolné a v odpovědi mohli deklarovat, zda jsou věřící a slovním zápisem uvést náboženský směr, hnutí, církev nebo společnost, ke které se hlásí, nebo zda jsou bez náboženské víry.

Rodinný stav je stav de jure, tedy právní manželský stav osoby. Rozdíl mezi součtem za jednotlivé kategorie rodinného stavu a celkovým počtem představují kromě osob s nezjištěným rodinným stavem také osoby s registrovaným partnerstvím.

Registrované partnerství je stav de jure, tedy právní stav – registrované partnerství osob stejného pohlaví uzavřené podle zákona č. 115/2006 Sb., o registrovaném partnerství, anebo dle jiných právních předpisů v zahraničí.

Počet živě narozených dětí byl při sčítání zjišťován pouze u žen ve věku 15 a více let. Zahrnuje všechny děti živě narozené do rozhodného okamžiku sčítání (v manželství i mimo manželství), i když některé z dětí později zemřelo.

Nejvyšší dosažené vzdělání bylo zjišťováno pouze u osob ve věku 15 a více let podle nejvyšší ukončené školy. Údaje uvedené na sčítacím formuláři byly doplněny o informace o vzdělání z administrativních zdrojů. Osoby, které získaly vzdělání v soukromé nebo zahraniční vzdělávací instituci bez akreditace MŠMT, uváděly odpovídající stupeň vzdělání ve vzdělávacím systému ČR.



Místem bydliště v době narození se rozumělo místo obvyklého pobytu v době narození sčítané osoby, tj. první bydliště, kde sčítaná osoba žila hned po narození.

Místo a druh registrovaného pobytu byly pro účely sčítání převzaty ze systémů Ministerstva vnitra. Týká se občanů ČR a také cizinců s registrovaným pobytem v Česku. Místo registrovaného pobytu není vždy totožné s místem obvyklého pobytu osoby zjišťovaným ve sčítání.

Pracovní sílu (osoby ekonomicky aktivní) představují osoby zaměstnané (pracující) a nezaměstnané.

Mezi **zaměstnané** patří všechny osoby ve věku 15 a více let, které v rozhodný okamžik sčítání měly formální vazbu k zaměstnání nebo pracovaly alespoň 1 h týdně za mzdu, plat, nebo jiný druh odměny. Zahrnuti jsou rovněž pracující důchodci, pracující žáci a studenti a osoby na mateřské dovolené (28 resp. 37 týdnů).

Osoby s formální vazbou k zaměstnání jsou zaměstnanci a osoby s podnikatelským oprávněním, bez ohledu na délku pracovního úvazku, charakter pracovní aktivity (trvalý, dočasný) nebo druh pracovního poměru, dohody či smlouvy.

Nezaměstnané jsou všechny osoby ve věku 15 a více let, které byly v rozhodný okamžik sčítání bez práce a zároveň si práci hledaly (prostřednictvím Úřadu práce nebo jiným způsobem).

Osoby **mimo pracovní sílu** (osoby ekonomicky neaktivní) jsou osoby, které nepatří mezi zaměstnané ani nezaměstnané. Jsou to nepracující důchodci, ostatní nepracující osoby s vlastním zdrojem obživy, osoby na rodičovské dovolené, nepracující žáci a studenti, osoby v domácnosti, děti předškolního věku a ostatní závislé osoby.

U zaměstnaných osob bylo zjišťováno **postavení v zaměstnání, zaměstnání a odvětví ekonomické činnosti** podle současného zaměstnání, v případě více zaměstnání podle hlavního.

Postavení v zaměstnání bylo zjišťováno výhradně z administrativních zdrojů (IS ČSSZ, údaje GFR, RES).

Zaměstnavatelé jsou podnikatelé se zaměstnanci. *Osoby pracující na vlastní účet* jsou podnikatelé bez zaměstnanců. *Zaměstnanci* mají placená zaměstnanecká místa.

Jako **zaměstnání** (profese) se uváděla konkrétní vykonávaná práce, resp. pracovní pozice zaměstnané osoby.

Odvětví ekonomické činnosti bylo zjišťováno jako druh ekonomické činnosti zaměstnavatele, resp. předmět podnikání.

Dojížd'ka

Otázku týkající se **místa pracoviště/školy** vyplňovali pouze zaměstnaní (pracující) a žáci a studenti. Žáci a studenti, kteří při studiu zároveň pracují, vyplňovali adresu místa pracoviště.

U místa pracoviště se uváděla adresa místa výkonu práce (nikoliv např. sídla firmy).

Osoby, které neměly pevné místo pracoviště, ale pracovní dobu začínaly na stejné adrese (např. pracovníci v dopravě – řidiči aj.), uváděly místo nástupu do zaměstnání. Osoby, které místo výkonu zaměstnání často mění, uvedly „zaměstnání bez stálého pracoviště“.

Otázku na **frekvenci dojížd'ky do práce nebo školy** vyplňovali všichni zaměstnaní, žáci a studenti s výjimkou osob, které uvedly, že pracují/studují na adrese obvyklého pobytu, a osob bez stálého místa pracoviště. Osoby dojíždějící do práce/školy z jiného místa, než je adresa obvyklého pobytu, jsou zahrnuty v kategorii „z jiného místa než z obvyklého bydliště“.

Otázku na **dopravní prostředek** používaný k cestě do práce nebo školy vyplňovali všichni zaměstnaní a žáci a studenti kromě osob pracujících/studujících na adrese obvyklého pobytu. Bylo možné uvést jeden hlavní dopravní prostředek, tj. používaný k nejdělsí části cesty, a nejvýše dva další ke zbytku cesty.

Osoby **vyjíždějící/dojíždějící do zaměstnání a škol** jsou zaměstnaní (pracující) nebo žáci a studenti, jejichž místo pracoviště nebo školy bylo na jiné adrese, než je adresa jejich obvyklého pobytu. Mezi

vyjíždějící/dojíždějící tedy nejsou zahrnuty osoby pracující/studující na adrese obvyklého pobytu, osoby se zaměstnáním bez stálého pracoviště a osoby s nezjištěným místem pracoviště/školy.

Domácnosti

Domácnosti jsou tvořeny osobami se společným místem obvyklého pobytu žijícími v jednom bytě nebo jiném obydlí. Údaje o domácnostech byly zpracovány podle zápisů příbuzenských a jiných vztahů na sčítacím formuláři, které byly doplněny o informace z administrativních zdrojů ministerstva vnitra.

Bytovou domácnost tvoří osoby žijící společně v jednom bytě.

Hospodařící domácnost tvoří osoby, které společně hospodaří, tj. společně hradí výdaje domácnosti, jako je strava, náklady na bydlení aj. Společné hospodaření se vztahuje i na děti, které do příslušné domácnosti patří, i když samy na výdaje domácnosti nepřispívají. Hospodařící domácnost může být typu:

- **Domácnost rodinná tvořená 1 úplnou rodinou** – zahrnuje manželský pár, neformální soužití druha a družky – tzv. faktické manželství, registrované partnerství, příp. neformální soužití osob stejného pohlaví – tzv. faktické partnerství, a to ve všech případech s dětmi nebo bez dětí
- **Domácnost rodinná tvořená 1 neúplnou rodinou** – jeden z rodičů s alespoň jedním dítětem
- **Domácnost rodinná tvořená 2 a více rodinami**
- **Domácnost nerodinná vícečlenná** – dvě nebo více osob příbuzných i nepříbuzných, společně hospodařících, které netvoří rodinnou domácnost; mezi nerodinné vícečlenné domácnosti patří také domácnost prarodiče s vnoučaty (kromě prarodičů tvořících pár – úplnou rodinu)
- **Domácnost jednotlivce**

Součástí rodinných domácností tvořených 1 rodinou mohou být i další jednotlivé osoby, pokud s rodinou společně hospodaří.

Hospodařící domácnosti byly zpracovány za osoby bydlící v bytech, mimo byty a také za rodiny, příp. vícečlenné nerodinné domácnosti v zařízení. Jednotlivé osoby žijící v zařízení a osoby bez domova nejsou do počtu hospodařících domácností zahrnuty.

Ve výsledcích sčítání jsou hospodařící domácnosti tvořené 1 rodinou tříděny mimo jiné podle počtu závislých dětí. Závislé dítě je každá osoba v domácnosti tvořené 1 rodinou, jejíž postavení v domácnosti je „dítě“, není zahrnuta mezi pracovní sílu a zároveň je ve věku 0–25 let.

Byty

V rámci sčítání byl za všechny osoby, resp. domácnosti zjišťován jejich **způsob bydlení / typ obydlí**. Kromě bytu se v případě osob rozlišuje i bydlení v ubytovacím zařízení, různé způsoby bydlení mimo bytový fond v jiných objektech a prostorách (rekreační objekt, nouzové obydlí, mobilní obydlí apod.) a osoby bez domova (bez obydlí).

Další charakteristiky bydlení byly zjišťovány pouze za obydlené byty.

Byt je uzavřený soubor místností, popřípadě jedna místnost, které splňují požadavky na bydlení a jsou k bydlení určeny.

Obydlený byt je byt, ve kterém má alespoň jedna osoba obvyklý pobyt.

Neobydlený byt je byt, ve kterém nemá žádná osoba obvyklý pobyt.

Právní důvod užívání bytu charakterizuje status užívání z hlediska uživatele bytu, tedy domácnosti, která v bytě bydlí.

Byt ve vlastním domě je byt, jehož uživatel je současně vlastníkem nebo spoluvlastníkem domu.

Byt v osobním vlastnictví je byt, jehož uživatel je samostatně veden v katastru nemovitostí jako vlastník jednotky.



Jiné bezplatné užívání bytu je bezplatné užívání většinou na základě rodinných vazeb nebo dohody uživatele bytu a vlastníka bytu či domu. Uživatel bytu nemá uzavřenou nájemní smlouvu, ale náklady na bydlení a provoz domácnosti (elektřina, plyn, voda, odvoz odpadu) si může hradit.

Byt nájemní/pronajatý je užíván na základě nájemní smlouvy; zahrnuje i případy osob bydlících v podnájmu v pronajatém bytě.

Byt družstevní je byt ve vlastnictví družstva, přičemž uživatel bytu je současně členem družstva.

Jiný důvod užívání bytu zahrnuje všechny ostatní případy než výše uvedené právní důvody užívání bytu (např. dříve samostatně rozlišované byty služební, domovnícké aj.)

Obytná místnost je místnost bytu (např. obývací pokoj, ložnice, jídelna, kuchyně), která je určena k bydlení a má podlahovou plochu alespoň 4 m².

Celková plocha bytu je plocha měřená uvnitř obvodových stěn bytu, uváděná v m² a zaokrouhlená na celé číslo. Zahrnuje plochu všech obytných místností i dalších částí bytu (příslušenství, předsíň apod.). Nezahrnuje plochu dalších prostor příslušejících k bytu, jako jsou neobyvatelné sklepy nebo půdy, terasy, balkóny, lodžie (ani zasklené).

Ústřední dálkové vytápění je vytápění z kotelny umístěné mimo dům, zpravidla pro více domů.

Ústřední domovní vytápění je vytápění z kotelny/kotle v domě, zpravidla vytápí 2 a více bytů v domě.

Ústřední vytápění s vlastním zdrojem je vytápění zřízené pouze pro jeden byt, je napojeno na jeden tepelný zdroj (kotel) a je obsluhováno uživatelem bytu přímo. Tento způsob vytápění zahrnuje i vytápění u rodinných domů s jedním bytem, bez ohledu na umístění zdroje (kotel v některé místnosti bytu nebo např. ve sklepě).

Jako **lokální topidla/kamna** se označuje vytápění zdroji tepla, umístěnými v jednotlivých místnostech bytu. Zahrnuje všechny druhy kamen či zdrojů tepla, bez ohledu na užívané palivo (tedy např. i akumulární kamna, WAW, přímotopy, krby).

Údaj **poloha bytu v domě** označuje podlaží, na němž se nacházejí (hlavní) vstupní dveře do bytu. V případě bytu v podkroví se podkroví považuje za další řádné podlaží/poschodí.

Domy

Do **počtu domů** jsou zahrnuty všechny domy určené k bydlení, tj. objekty s byty (bytem) a objekty obsahující jiné prostory určené k bydlení nebo dlouhodobějšímu ubytování, jako jsou ubytovací zařízení. Do počtu domů tak patří kromě rodinných a bytových domů i provozní budovy s bytem (např. škola s bytem) a různá zařízení určená k bydlení – např. domovy mládeže, internáty, dětské domovy, ústavy sociální péče, domovy důchodců, penziony pro důchodce, kláštery a konventy, azylová zařízení pro cizince, ubytovny apod.

Obydlený dům je dům určený k bydlení, ve kterém má alespoň jedna osoba obvyklý pobyt.

Neobydlený dům je dům určený k bydlení, ve kterém nemá žádná osoba obvyklý pobyt. Do počtu neobydlených domů jsou zahrnuty všechny domy s byty a všechny domy s ubytovacím zařízením bez bytu, pokud jsou určeny k bydlení. Neobydlené objekty bez bytů, příp. se zařízením sloužícím pouze ke krátkodobému ubytování (hotely, turistické ubytovny, nemocnice apod.) nejsou do počtu neobydlených domů zahrnuty.

Podle **druhu domu** se rozlišují:

- rodinný dům – má maximálně tři samostatné byty a převažujícím účelem využití domu je bydlení. Rodinný dům může být samostatný, dvojdomek (společná část obvodové zdi s rodinným domem na sousedící parcele) nebo řadový (alespoň tři rodinné domy k sobě přiléhají částí obvodové zdi). Nepatří sem jedno- až tříbytové budovy se zařízením určeným k bydlení či s převažujícím využitím k jinému účelu.
- bytový dům – má čtyři a více bytů, přístupných zpravidla ze společné chodby nebo schodiště, a převažujícím účelem využití domu je bydlení, počet podlaží není určující. Nepatří sem čtyř- a vícebytové budovy se zařízením určeným k bydlení či s převažujícím využitím k jinému účelu.
- ostatní budovy – zahrnují všechny další druhy budov kromě rodinných a bytových domů.

Vlastníkem domu je fyzická nebo právnická osoba, případně jejich kombinace. Údaje o vlastnické struktuře domovního fondu byly převzaty z dat katastru nemovitostí platných k 26. 3. 2021. Rozhodující je forma vlastnictví, nikoliv počet vlastníků. Typ vlastníka – fyzická osoba – zahrnuje i případy více spoluvlastníků domu, pokud to jsou fyzické osoby (např. společné jmění manželů). Spoluvlastnictví vlastníků bytů (jednotek) zahrnuje pouze případy, kdy je celý dům ve spoluvlastnictví fyzických či právnických osob, které jsou vedeny v katastru nemovitostí jako vlastníci konkrétních vymezených jednotek typu byt či skupina bytů. Typ vlastníka – jiná právnická osoba – se vyskytuje u domů patřících jiným právnickým osobám, než jsou bytová družstva, obce či stát. Kombinace vlastníků zahrnuje ostatní případy spoluvlastnictví domu více vlastníky různého typu, kteří zároveň nejsou v katastru nemovitostí uvedeni jako vlastníci jednotek (např. fyzické a jiné právnické osoby, obce a bytového družstva apod.).

Obdobím výstavby nebo rekonstrukce se rozumí období, kdy byl dům dostavěn a předán do užívání (kolaudace), případně proběhla jeho významná rekonstrukce spojená s modernizací bytů, přístavbou/nástavbou nových podlaží či bytů, která vyžadovala kolaudační souhlas.

Při určování převažujícího **materiálu nosných zdí** se nepřihlíží k materiálu základů ani příček. Za nosné zdi domu se považují ty, které nesou stropy a střechu; jsou to zpravidla všechny vnější zdi (kromě skeletových konstrukcí). Kategorie „kámen, cihly, tvárnice“ zahrnuje rovněž kombinace těchto tří materiálů.

Způsob odvádění odpadních vod z domu vypovídá o tom, zda má dům domovní přípojku na kanalizační síť (veřejnou), vlastní domácí čističku odpadních vod, žumpu, jímku či septik, nebo zda je dům bez kanalizace a jímky (přímý odpad do terénu či vodoteče). Rozhodujícím kritériem pro zařazení do jednotlivých kategorií je způsob likvidace splaškových, nikoliv dešťových vod.

Výtah v domě charakterizuje vybavenost domu osobním výtahem (výtahem využitelným pro přepravu osob). Je-li v domě pouze nákladní výtah, který uživatelé bytů nemohou běžně užívat (např. v provozních budovách), je dům zařazen do kategorie „bez výtahu“.

Ústřední dálkové vytápění je vytápění z kotelny umístěné mimo dům, zpravidla pro více domů.

Ústřední domovní vytápění je vytápění z kotelny/kotle v domě, zpravidla vytápí 2 a více bytů v domě.

Domy **bez ústředního topení** jsou domy bez ústředního dálkového a ústředního domovního vytápění. Jednotlivé byty mohou být vytápěny ústředním topením s vlastním zdrojem pouze pro daný byt nebo jiným způsobem, případně jsou bez vytápění.

Vysvětlivky k vybraným tabulkám

Tab. 1

Osoby s obvyklým pobytem jsou osoby, které měly k datu sčítání v daném území místo obvyklého pobytu. Jako osoby s obvyklým i registrovaným pobytem se v rámci této skupiny rozlišují osoby, které měly k datu sčítání v daném území zároveň místo obvyklého pobytu i místo registrovaného pobytu.

Osoby s registrovaným pobytem celkem jsou osoby, které měly k datu sčítání v daném území místo registrovaného pobytu, bez ohledu na to, kde se nachází jejich místo obvyklého pobytu.

Tab. 3

Osoby s dvojitým nebo vícenásobným státním občanstvím se zařazují do jednoho státního občanství podle pořadí Česká republika, jiný členský stát EU, jiná země v Evropě, jiná země mimo Evropu.

Tab. 10

V kategorii průmysl je kromě zpracovatelského průmyslu zahrnuta i těžba, energetika, zásobování vodou a činnosti spojené s odpady (sekce B, C, D, E klasifikace CZ-NACE).

Tab. 14

V údajích o národnosti jsou zahrnuty všechny osoby, které danou národnost uvedly, ať už jako jedinou nebo v kombinaci s jinou národností. Osoby, které uvedly dvě národnosti, jsou tak započteny v údajích u obou národností.



Tab. 28

U hlavního zdroje energie používané k vytápění kategorie „plyn“ zahrnuje zemní plyn i jiné druhy plynu (LPG, CNG, bioplyn, propan-butan aj.). Kategorie „dřevo, dřevěné pelety“ zahrnuje rovněž dřevěné brikety a biomasu.

Tab. 33

Kategorie hospodařících domácností bydlících mimo byty zahrnuje bydlení v rekreačních, mobilních nebo nouzových objektech a prostorách, tj. mimo bytový fond nebo ubytovací zařízení.

Tab. 37

V údajích o národnosti jsou zahrnuty pouze údaje za osoby s jednou uvedenou národností.

Srovnatelnost výsledků sčítání 2021 a 2011

Výsledky SLDB 2021 jsou stejně jako v případě **SLDB 2011** zpracovány a publikovány **za obvykle bydlící obyvatelstvo**, resp. tříděny podle místa obvyklého pobytu osob. Údaje těchto dvou sčítání jsou tak metodicky srovnatelné.

Oproti tomu při předcházejících sčítáních v letech 1961–2001 probíhalo veškeré zpracování a publikování výsledků podle místa trvalého pobytu osob, případně podle místa dlouhodobého pobytu. Srovnatelnost s údaji těchto starších sčítání je proto omezená. Zpracování údajů podle místa obvyklého pobytu osoby se totiž promítá do všech věcných okruhů zpracovaných dat. Je určující jak pro územní identifikaci a třídění, tak pro zpracování domácností, určení obydlenosti bytu a domu a pro zpracování charakteristik s vazbami na území či porovnávání adres, jako jsou bydliště jeden rok před sčítáním, bydliště v době narození a dojíždka do místa pracoviště nebo školy.

Pojem **registrovaný pobyt** v SLDB 2021 odpovídá pojmu trvalý nebo dlouhodobý pobyt v SLDB 2011. Zahrnuje trvalý pobyt občana ČR, trvalý pobyt cizince a různé druhy dlouhodobého pobytu cizince registrované v systémech Ministerstva vnitra.

Údaje o **státním občanství** jsou v SLDB 2021 zpravidla, není-li uvedeno jinak, publikovány za všechny obyvatele České republiky podle jednoho státního občanství. Osoby s dvojitým nebo vícenásobným státním občanstvím mají odvozeno toto jedno (hlavní) státní občanství podle pořadí: Česká republika, jiný členský stát EU, jiná země v Evropě, jiná země mimo Evropu. Ve výsledcích SLDB 2011 byly údaje za osoby s jedním státním občanstvím a dvojitým státním občanstvím uváděny zvlášť, přičemž údaj o dvojitým občanství zahrnoval pouze kombinace Česká republika a jiný stát.

Údaje o **národnosti** byly v SLDB 2021 kromě jedné deklarované národnosti zpracovány i za kombinace všech samostatně kódovaných národností. Ve výstupech SLDB 2021 jsou přednostně uváděny údaje o národnosti v novém pojetí – úhrnné počty všech osob (s jednou nebo dvěma národnostmi), které danou národnost uvedly, buď jako jedinou nebo v kombinaci s jinou národností. Osoby, které uvedly dvě národnosti, jsou tak započteny v údajích u obou národností. Ve sčítání 2011 a dříve byly zpracovány jen údaje za vybrané kombinace národností, srovnatelný údaj tohoto typu proto není z předchozích sčítání možné získat, přestože metodické pojetí otázky na národnost bylo stejné.

Rovněž údaje o **mateřském jazyce** byly v SLDB 2021 zpracovány kromě jednotlivých jazyků i za kombinace všech samostatně kódovaných jazyků. Ve výstupech SLDB 2021 jsou přednostně uváděny údaje o mateřském jazyce v novém pojetí – úhrnné počty všech osob (s jedním nebo dvěma mateřskými jazyky), které daný jazyk uvedly, buď jako jediný nebo v kombinaci s jiným jazykem. Osoby, které uvedly dva mateřské jazyky, jsou tak započteny v údajích u obou jazyků. Stejně jako v případě národnosti byly ve sčítání 2011 a dříve zpracovány jen údaje za vybrané kombinace jazyků, srovnatelný údaj tohoto typu proto není z předchozích sčítání možné získat, přestože metodické pojetí otázky na mateřský jazyk bylo stejné.

Oproti SLDB 2011 byly údaje o **náboženské víře** v SLDB 2021 samostatně zjišťovány a publikovány za rozšířený seznam konkrétních církví, hnutí, náboženských společností a směrů, včetně kategorií pro zápisy přesvědčení jako např. ateismus, agnosticismus, animismus. Osoby, které označily, že jsou věřící – hlásící se

k církvi, náboženské společnosti apod., ale konkrétní církve, společnost ani směr nevedly, jsou ve výsledcích uváděny v samostatné kategorii „věřící hlásící se k církvi, náboženské společnosti nebo směru – nevedená církev, náboženská společnost nebo směr“. Ve výsledcích sčítání 2011 byly tyto osoby zahrnuty mezi „věřící – nehlásící se k žádné církvi ani náboženské společnosti“.

Nejvyšší dosažené vzdělání bylo v rámci zjišťování při SLDB 2021 členěno do kategorií, které umožňují převod údajů na odpovídající úroveň platné klasifikace ISCED 2011 (Mezinárodní klasifikace vzdělání) nebo na údaje srovnatelné s výsledky sčítání 2011. Údaje „nástavbové/zkrácené studium“ a „pomaturitní studium“ rozlišované při SLDB 2021 byly v SLDB 2011 zjišťovány jako jediná kategorie „nástavbové studium (vč. pomaturitního studia)“. Obdobně kategorie „konzervatoř (ukončena absolutoriem)“ a „vyšší odborné vzdělání (DiS.)“ zjišťované v SLDB 2021 samostatně byly v SLDB 2011 zahrnuty ve společné skupině „vyšší odborné vzdělání (absolutorium)“.

Nejvyšší dosažené vzdělání v SLDB 2021 podle klasifikace ISCED 2011

bez vzdělání	ISCED 0
neukončené základní vzdělání	ISCED 1
základní vzdělání	ISCED 2
střední nebo vyučení (bez maturity)	ISCED 3
úplné střední všeobecné (s maturitou)	
úplné střední odborné (s maturitou)	
nástavbové / zkrácené studium (s maturitou), absolvování dvou nebo více oborů středních škol	
pomaturitní studium	ISCED 4
konzervatoř (ukončena absolutoriem)	ISCED 5
vyšší odborné vzdělání (DiS.)	ISCED 6
bakalářské (Bc., BcA.)	
magisterské (Ing., Mgr., MUDr., JUDr., PhDr. aj.)	ISCED 7
doktorské (Ph.D., ThD., CSc., DrSc.)	ISCED 8

V údajích o **ekonomické aktivitě** došlo v souladu s mezinárodní metodikou ke změně terminologie. V SLDB 2021 je užíván pojem „pracovní síla“ pro osoby označované dříve jako „osoby ekonomicky aktivní“ a „osoby mimo pracovní sílu“ namísto „osoby ekonomicky neaktivní“.

Při sčítání 2021 se, na rozdíl od SLDB 2011, kromě zařazení osoby do jednotlivých kategorií podle ekonomické aktivity zjišťovalo na sčítacím formuláři i odpracování alespoň jedné hodiny týdně a využity byly rovněž údaje o ekonomické aktivitě z administrativních zdrojů. Údaje o ekonomické aktivitě ze sčítání 2011 a 2021 proto nejsou plně srovnatelné.

V rámci SLDB 2021 byla nově zjišťována kategorie „osoby na rodičovské dovolené“. Při SLDB 2011 mohly být tyto osoby zahrnuty v různých kategoriích – jako osoby s vlastním zdrojem obživy (s rodičovským příspěvkem), nebo osoby v domácnosti a ostatní závislé osoby. Ve srovnání se SLDB 2011 není již při sčítání 2021 rozlišována kategorie „nezaměstnaní hledající první zaměstnání“, k dispozici jsou pouze údaje za nezaměstnané celkem.

Údaje o zaměstnání, postavení v zaměstnání a odvětví ekonomické činnosti byly v SLDB 2021 zjišťovány výhradně za osoby zaměstnané podle jejich současného hlavního zaměstnání. Při SLDB 2011 byl údaj zjišťován rovněž za nezaměstnané podle posledního vykonávaného zaměstnání.

V údajích o **postavení v zaměstnání** v SLDB 2021 již nejsou rozlišovány kategorie „členové produkčních družstev“ a „pomáhající rodinní příslušníci“.



Údaj o **místě pracoviště/školy** a navazující údaje o dojížděci jsou v SLDB 2021 sledovány u zaměstnaných (pracujících) žáků a studentů podle místa pracoviště, stejně jako u ostatních zaměstnaných. V SLDB 2011 však žáci a studenti, kteří při studiu zároveň pracovali, uváděli údaje o místě školy a dojížděci do školy. Srovnatelnost údajů za dojížděku je i z důvodu dalších metodických změn omezená.

Frekvence dojížděky do zaměstnání a školy byla při SLDB 2011 sledována pouze u meziobecní dojížděky, zjišťovány byly navíc odlišné kategorie než u SLDB 2021.

Jako **dopravní prostředek** používaný při cestě do práce nebo školy bylo při SLDB 2011 možné určit nejvýše tři dopravní prostředky bez rozlišení jejich významu. Při SLDB 2021 byl naproti tomu zjišťován zvláště hlavní dopravní prostředek a nejvýše dva doplňkové – vedlejší dopravní prostředky.

Metodika odvození údajů za **hospodařící domácnosti** na základě místa obvyklého pobytu společně žijících a společně hospodařících osob byla v SLDB 2021 zachována. Informace o vztazích mezi osobami byly ovšem oproti SLDB 2011 zjišťovány na sčítacím formuláři odlišným způsobem (úplná matice vztahů) a využity byly i údaje z administrativních zdrojů. Kromě získání přesnějších údajů tím mohla být ovlivněna i srovnatelnost údajů s výsledky SLDB 2011.

Domácnost prarodičů-partnerů s vnoučaty je v SLDB 2021 zahrnuta mezi rodinné domácnosti – úplné rodiny. V roce 2011 patřily tyto případy do kategorie vícečlenná nerodinná domácnost-prarodič/prarodiče s vnoučaty.

Údaje o **velikosti bytu** (plocha a počet místností) byly při sčítání 2021 zjišťovány odlišným, zjednodušeným způsobem než v roce 2011. V SLDB 2021 byla zjišťována pouze celková plocha bytu, nikoli obytná plocha, ani plocha jednotlivých typů místností.

Obytná místnost v SLDB 2021 je místnost určená k bydlení, s plochou 4 m² a více. Do počtu obytných místností se započítává i kuchyně, pokud je samostatnou místností. Vybavení bytu kuchyní nebo kuchyňským koutem bylo proto zjišťováno samostatně. Při sčítání 2011 byla za standardní obytnou místnost považována místnost s plochou 8 m² a více, menší obytné místnosti s plochou 4 až 8 m² byly zjišťovány samostatně, jiné bylo i rozlišení kuchyně a kuchyňského koutu.

V údajích o zavedení **plynu** do bytu odpovídá kategorie „bez plynu“ ze SLDB 2011 součtu kategorií „pouze plynové tlakové lahve“ a „bez přívodu plynu“ v SLDB 2021.

V údajích o zavedení **vodovodu** do bytu i do domu v SLDB 2021 je navíc oproti předchozímu sčítání k dispozici i kategorie „z veřejné sítě i soukromého zdroje vody“ současně.

V údajích o **způsobu vytápění** bytu je v SLDB 2021 odlišně vymezena kategorie „ústřední s vlastním zdrojem pro daný byt“, kdy není rozhodující umístění zdroje, ale skutečnost, že slouží pouze pro tento byt a uživatel bytu jej může obsluhovat přímo. Do roku 2011 byla užívána kategorie „ústřední s vlastním zdrojem v bytě“ – tzv. etážové topení, kdy je zdroj (kotel) umístěn přímo v bytě. Odlišné posuzování u rodinných domů s 1 bytem představuje významný rozdíl mezi SLDB 2011 a 2021 v údajích pro kategorie „ústřední domovní“ a „ústřední s vlastním zdrojem pro byt“.

Zdroj energie užívaný k vytápění byl v SLDB 2021 zjišťován detailněji; kromě rozšíření seznamu rozlišovaných kategorií byl zjišťován hlavní zdroj energie a k němu nejvýše dva další vedlejší zdroje energie.

Poloha bytu v domě označuje v SLDB 2021 podlaží, na němž se nacházejí (hlavní) vstupní dveře do bytu. Při sčítání 2011 se v případě bytu umístěného ve více podlažích uvádělo nižší, s výjimkou zvláštní kategorie „přízemí a 1. patro“, využívané zejména u rodinných domů.

Obydlenost domů a bytů je při SLDB 2021 odvozena od počtu obvykle bydlících osob stejně jako v SLDB 2011, nejsou však již zjišťovány důvody neobydlenosti.

Při SLDB 2021 byl pro rozlišení **druhu domu** na rodinný dům nebo bytový dům určující počet bytů, nepřihlíželo se k počtu podlaží jako v SLDB 2011.

Údaj o **způsobu vytápění domu** byl v SLDB 2021 odvozen z údajů o způsobu vytápění za byty v domě. Oproti SLDB 2011 je omezen na zjišťování ústředního topení, není rozlišován zdroj energie u kotelny v domě.



Mapa administrativního členění Kraje Vysočina

Administrativní členění Kraje Vysočina

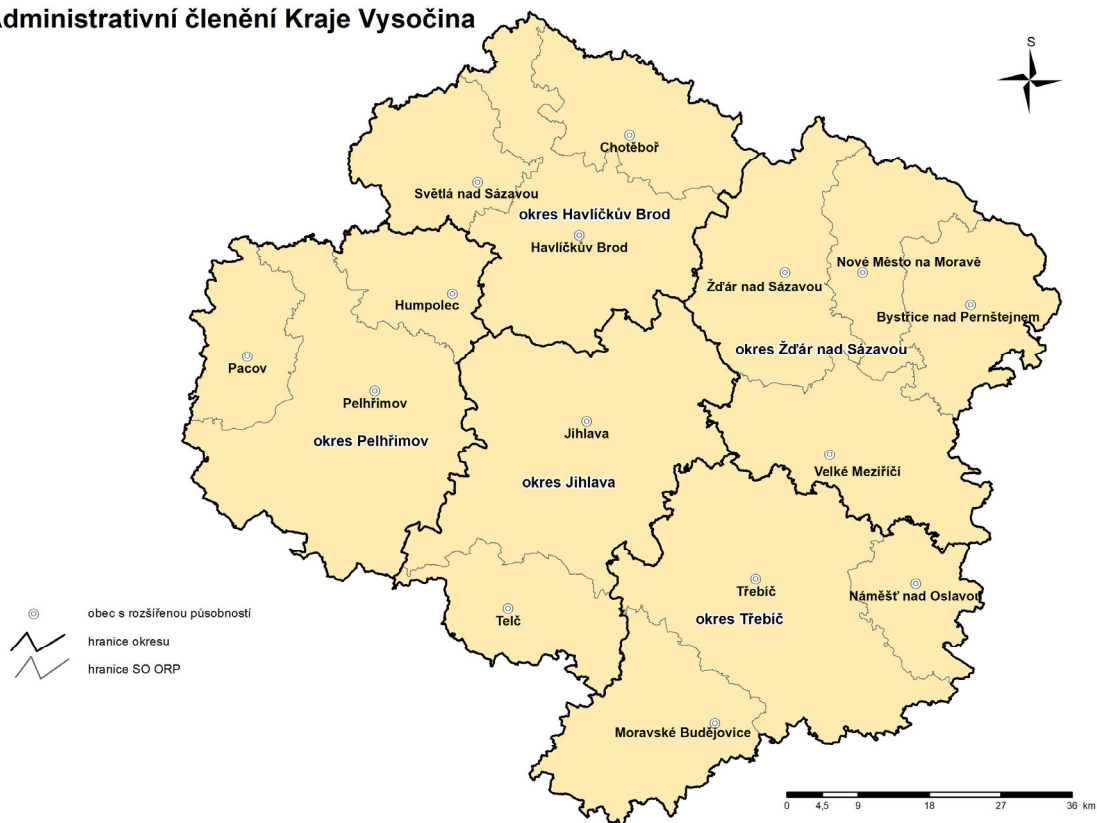

Mapa měst v Kraji Vysočina

Města v Kraji Vysočina podle velikosti

k 26. 3. 2021

Počet obyvatel ve městech

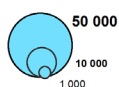

Počet obyvatel na 1 km² v SO ORP

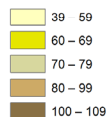

Hranice správního obvodu ORP

Obce s rozšířenou působností jsou podtrženy.

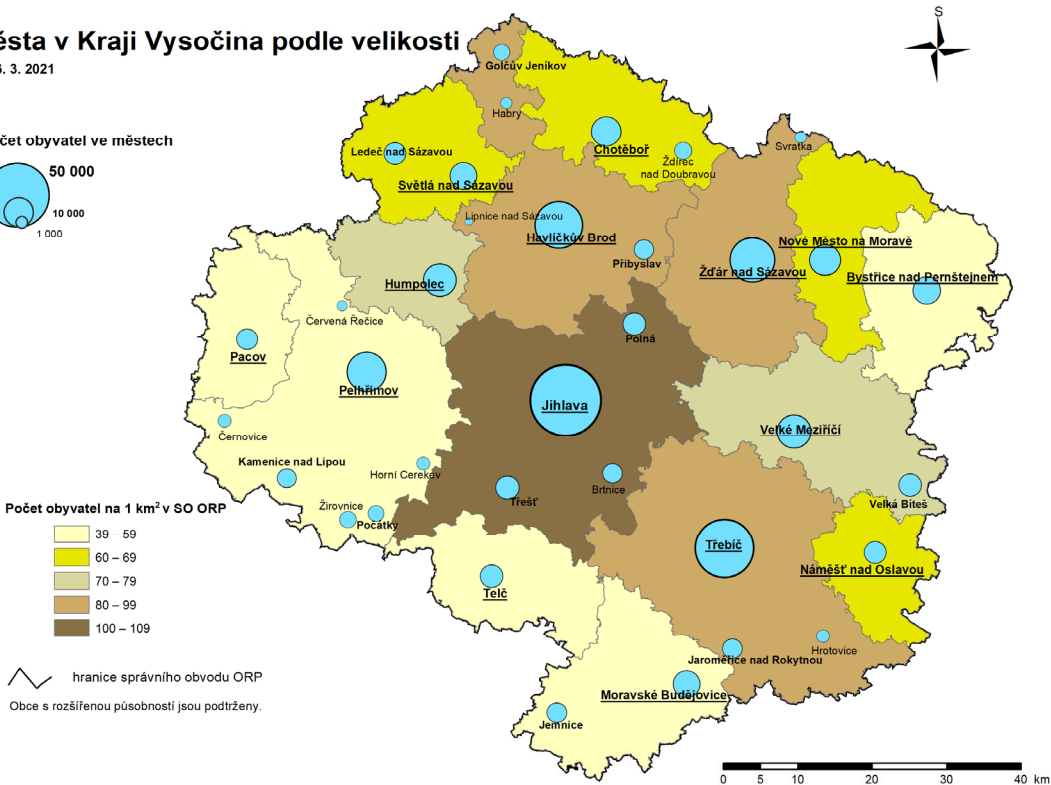



Komentář k základním výsledkům SLDB 2021 v Kraji Vysočina

Výsledky Sčítání lidu, domů a bytů 2021 jsou opět zpracovány především podle místa obvyklého pobytu sčítaných osob. Údaje tak jsou srovnatelné se sčítáním v roce 2011, ale možnosti srovnávání s předchozími sčítáními jsou omezené.

Místo obvyklého pobytu je definováno jako místo, kde osoba převážně pobývá, tráví dobu svého každodenního odpočinku bez ohledu na dočasnou nepřítomnost, a kde je členem konkrétní domácnosti. Pro zahrnutí osoby do obvykle bydlícího obyvatelstva České republiky je rozhodující kritérium délky pobytu nejméně 12 měsíců, příp. úmysl dlouhodobého pobytu.

Výsledky sčítání 1961 až 2001 byly zpracovány podle **místa registrovaného pobytu (resp. v tehdejší terminologii podle místa trvalého pobytu)**, tedy podle pobytu úředně hlášeného, a to bez ohledu na to, kde občan skutečně bydlel nebo kde byl sečten.

Obyvatelstvo

V Kraji Vysočina bylo k rozhodnému okamžiku sečteno celkem 497 661 obvykle bydlících obyvatel, z nichž bylo 247 368 mužů (49,7 %) a 250 293 žen (50,3 %). Kraj Vysočina je třetím nejméně lidnatým krajem v republice, podíl kraje na obyvatelstvu ČR činí 4,7 %. Z pohledu územní struktury žije v rámci kraje nejvíce obyvatel v okrese Žďár nad Sázavou – více než 114,7 tisíce, jako další následuje okres Jihlava (111,3 tisíce). Nejméně lidnatým okresem je Pelhřimov, kde k okamžiku sčítání žilo méně než 71 tisíc obyvatel.

Z hlediska velikostních skupin obcí je rozmístění obyvatelstva dosti rovnoměrné. Téměř polovinu z celkového počtu obcí na Vysočině představují nejmenší obce do 199 obyvatel, ve kterých žije 8 % obyvatel, což je v rámci krajů největší podíl – republikový průměr nedosahuje ani dvou procent. Více než třetina obyvatel kraje bydlí v obcích do 999 obyvatel, další necelá třetina obývá obce o velikosti 1 000 až 9 999 obyvatel. Zbývající třetina obyvatel kraje žije v obcích o velikosti 10 000 až 99 999 obyvatel. Hranici 50 tisíc obyvatel těsně překračuje pouze krajské město Jihlava, kde sídlí něco přes 10 % obyvatel kraje. Jihlava je největším městem v rámci kraje a současně je druhým nejmenším krajským městem v republice. Nejmenší obcí v Kraji Vysočina je Vysoká Lhota na Pelhřimovsku (16 obyvatel), která je současně i nejmenší obcí v celé ČR.

V obcích Kraje Vysočina žije 53,8 % „rodáků“, tj. osob narozených v obci obvyklého bydliště. Podíl rodáků převyšuje více než o 3 procentní body republikový průměr a je třetí nejvyšší mezi kraji. Více než 50 % obyvatel tvoří rodáci také v Moravskoslezském, Zlínském, Jihomoravském, Olomouckém, Pardubickém kraji a v Praze. Na vysokém zastoupení rodáků v Kraji Vysočina se podílejí především moravské okresy Žďár nad Sázavou, Jihlava a Třebíč, ale i v českých okresech Pelhřimov a Havlíčkův Brod překonal podíl rodáků hranici 50 %. Při srovnání obcí podle velikosti jsou nejvyšší podíly rodáků ve městech s nejméně pěti tisíci obyvateli. Zejména krajské město Jihlava je místem, které obyvatelé neradi opouštějí, zastoupení rodáků tam dosahuje téměř 58 %.

Na Vysočině bylo sečteno celkem 10 370 osob s cizím státním občanstvím, což je ve srovnání s ostatními kraji druhý nejnižší počet (po Zlínském kraji). Nejvíce bylo v kraji sečteno Ukrajinců (3 893), Slováků (1 937) a Vietnamců (1 103). Počty cizinců s občanstvím dalších států jsou podstatně nižší. V celé ČR bylo sečteno více než 496 tisíc osob s cizím státním občanstvím, cizinci tak tvoří 4,7 % obyvatel. Kraj Vysočina patří k regionům s nejnižším zastoupením cizinců na počtu obyvatel kraje, které činí k datu sčítání 2,1 %. Nižší podíl mají pouze Olomoucký, Zlínský a Moravskoslezský kraj, ve kterých podíl cizinců na populaci kraje nedosahuje ani dvou procent. V rámci kraje mají cizinci nejvyšší podíl na celkovém počtu obyvatel v jihlavském a pelhřimovském okrese (v obou případech zhruba 3 %), naproti tomu na Třebíčsku a Žďársku jen mírně přesahují jedno procento.

K 26. 3. 2021 bylo v Kraji Vysočina sečteno 106 439 osob ve věku 65 a více let, což představuje více než 21 % populace, dětí do 14 let bylo sečteno 79 198, tj. 15,9 %. Podíl dětí do 14 let nepatrně zaostává za republikovým průměrem, naproti tomu podíl osob v poproduktivním věku, tj. 65 a více let, je nadprůměrný.

Index stáří, který udává počet osob ve věku 65 a více let na 100 osob ve věku 0–14 let, dosahuje v Kraji Vysočina hodnoty 134,4 a převyšuje index stáří v celé ČR o 7,4 procentního bodu.

V rámci kraje existují ve věkové struktuře značné rozdíly. Mezi okresy má relativně nejmladší obyvatele Jihlavsko a Žďársko, naopak nejvyšší index stáří vykazuje okres Pelhřimov (150,7). Ze správních obvodů obcí s rozšířenou působností má nejstarší obyvatelstvo Pacov (index stáří 184,7). Naopak Velké Meziříčí je jediným správním obvodem kraje, kde se počet dětí ve věku 0–14 let ještě blíží k počtu osob v poproduktivním věku (index stáří 105,9). Pokud jde o jednotlivé obce, bylo na Vysočině v rozhodném okamžiku sčítání 161 obcí, kde dětská složka obyvatelstva převažovala nad osobami ve věku 65 a více let (index stáří nižší než 100), naproti tomu ale stálo 109 obcí s indexem stáří 200 a vyšším. K nim je pak třeba připočíst ještě Vysokou Lhotu, kde se index stáří nedal vůbec vypočítat, protože v obci nebylo sečteno žádné dítě ve věku 0 až 14 let.

Z pohledu rodinného stavu mají mezi muži na Vysočině nejvyšší podíl svobodní muži (45,6 %), naproti tomu u žen jsou stále ještě nejčastější ženy žijící v manželství (41,9 %). To představuje jistý rozdíl oproti celé ČR, kde svobodné osoby představují nejpočetnější složku již u obou pohlaví. V jednotlivých okresech kraje nejvýrazněji převažovali svobodní muži na Jihlavsku (46,5 % svobodných oproti 41,2% ženatých). Rovněž u žen se Jihlavsko ve srovnání s ostatními okresy kraje vymyká malým rozdílem mezi podílem vdaných a svobodných žen (40,4 % oproti 36,6 %). Příznivým zjištěním zůstává, že Kraj Vysočina má ve srovnání s ostatními kraji stále nejnižší podíl rozvedených mužů (8,9 %) i žen (10,5 %) na populaci. S tím souvisí fakt, že podíly rozvedených mužů a žen stoupají s rostoucí velikostí obce. V nejmenších obcích do 499 obyvatel, které na Vysočině převažují, se pohybuje podíl rozvedených osob obou pohlaví kolem 7 až 8 %. Naproti tomu v největších městech kraje (od 20 000 obyvatel výše) činil podíl rozvedených mužů více než 10 % a rozvedených žen přes 14 %. Ve srovnání okresů mají rozvedení muži i ženy největší zastoupení na Jihlavsku (vliv krajského města), relativně nejméně rozvedených osob naopak žije v okrese Žďár nad Sázavou.

Počet ovdovělých žen v populaci je, vzhledem k jejich vyšší naději dožití, pětkrát vyšší než počet ovdovělých mužů na Vysočině (něco přes 6 tisíc vdovců oproti 30 tisícům vdov). Rozdíl mezi součtem za jednotlivé kategorie a celkovým počtem mužů a žen představují osoby s nezjištěným rodinným stavem a také osoby s registrovaným partnerstvím – jejich počet však není významný (61 mužů a 45 žen).

Struktura obyvatel podle vzdělání potvrzuje trend postupného zvyšování vzdělanostní úrovně obyvatelstva. Nejpočetnější skupinou (přes 153 tisíc) jsou podle výsledků sčítání osoby se středním vzděláním bez maturity (vč. vyučení). Kraj Vysočina má v rámci ČR nejvyšší podíl těchto osob na populaci ve věku 15 a více let (38,3 % z obyvatel se zjištěným vzděláním). Druhou nejpočetnější skupinou jsou osoby s úplným středním vzděláním (s maturitou), které představují bezmála třetinu obyvatel starších 15 let (zhruba 130 tisíc), což odpovídá i republikovému podílu. Dále následují vysokoškoláci, kterých se sečetlo více než 56 tisíc, a osoby se základním vzděláním (necelých 52 tisíc).

Vysokoškoláci představují 14,1 % obyvatel kraje starších 15 let se zjištěným vzděláním (republikový průměr činí 18,7 %). Podíl vysokoškoláků v Kraji Vysočina je třetí nejnižší ve srovnání s ostatními kraji, nižší zastoupení má pouze Karlovarský a Ústecký kraj. V rámci kraje mají osoby s VŠ vzděláním nejvyšší zastoupení v okresech Žďár nad Sázavou a Jihlava, relativně nejméně jich je v okresech Havlíčkův Brod a Pelhřimov. Ovšem meziokresní rozdíly nejsou příliš výrazné. Podíly středoškoláků jsou v okresech vyrovnané. Nejvyšší podíl osob se základním vzděláním byl zjištěn v okrese Třebíč, ale ani v tomto případě nejsou meziokresní rozdíly příliš hluboké. Obecně platí, že s růstem velikosti obcí se zvyšuje podíl osob s úplným středním a s vysokoškolským vzděláním a klesá podíl osob s nižším vzděláním (základní, střední bez maturity). I zde byly podíly počítány z osob se zjištěným vzděláním. Na Vysočině byl dále zjištěn v absolutním vyjádření nejnižší počet obyvatel starších 15 let, kteří zůstali bez vzdělání (celkem 2 045 osob).

Něco přes polovinu populace kraje (přes 255 tisíc) představuje pracovní síla; z ní bylo v okamžiku sčítání 2021 přes devět tisíc nezaměstnaných. Ze zhruba 246 tisíc osob, které práci k datu sčítání měly, pracovaly necelé čtyři pětiny v postavení zaměstnance a bezmála 32 tisíc jako osoby samostatně výdělečně činné. Zaměstnavatelů byly v kraji zhruba tři tisíce. Postavení v zaměstnání se nepodařilo zjistit u bezmála 18 tisíc osob. Podíl zaměstnaných na celkovém počtu zaměstnaných byl na Vysočině mírně nad úrovní ČR, podíl osob pracujících na vlastní účet byl naproti tomu o něco nižší.



Struktura zaměstnaných podle odvětví ukazuje, že kraj má v rámci ČR nejvyšší podíl pracujících v zemědělství (7,1 % ze zaměstnaných se zjištěným odvětvím) a nadprůměrný podíl pracujících v průmyslu (34,5 %) i stavebnictví (7,5 %). Naopak podprůměrný je podíl zaměstnaných v terciárním sektoru. Nejvyšší procento nezaměstnaných vykazuje okres Třebíč (4,8 % z pracovní síly), relativně nejméně nezaměstnaných má okres Pelhřimov (2,6 %). V kraji bylo dále sečteno 239 tisíc osob mimo pracovní sílu (především nepracujících důchodců a dětí).

V regionálním srovnání patří Vysočina ke krajům s nadprůměrným podílem osob vyjíždějících za prací a do škol mimo obec bydliště. Nejvyšší podíl vyjíždějících mimo obec je v obcích do 499 obyvatel, kde vyjíždí zhruba 70 % zaměstnaných a 94 % žáků a studentů. V kategorii obcí nad 50 tisíc obyvatel (pouze město Jihlava) vyjíždí mimo obec jen necelých 12 % zaměstnaných a 11 % žáků a studentů. V okrese Třebíč vyjíždí mimo obec polovina zaměstnaných, zatímco v okresech Jihlava a Pelhřimov cestuje za prací mimo obec pouze 40 % zaměstnaných osob. Do jiného okresu kraje vyjíždí za prací nejvíce osob z okresu Havlíčkův Brod, do jiného kraje vyjíždí nejvíce pracujících z okresu Žďár nad Sázavou – přes 5,2 tisíce osob.

V roce 2021 deklarovalo českou národnost více než 307 tisíc obyvatel kraje, což bylo zhruba 91 % osob s uvedenou národností (bezmála 160 tisíc obyvatel kraje na tuto otázku neodpovědělo). Národnost moravskou uvedlo na Vysočině při sčítání 2021 necelých 33 tisíc osob. Nejvíce lidí se přihlásilo k moravské národnosti tradičně na Třebíčsku a Žďársku. Podíl osob, které se přihlásily k moravské národnosti, je na Vysočině v mezikrajském srovnání čtvrtý nejvyšší (po Jihomoravském, Zlínském a Olomouckém kraji). Slovenská národnost byla uvedena do formulářů u více než 3 tisíc obyvatel kraje, ukrajinskou uvedlo přes 2 tisíce osob. Počty osob deklarujících jiné národnosti šly maximálně do stovek. Ve srovnání s ostatními regiony bylo na Vysočině sečteno nejméně osob, které se hlásily ke slovenské, polské a romské národnosti, druhý nejnižší byl počet osob německé a ruské národnosti. K romské národnosti se v roce 2021 přihlásilo 507 osob.

Rovněž struktura obyvatelstva podle náboženské víry byla ovlivněna vysokou mírou non-response; při sčítání 2021 totiž přes 155 tisíc, tedy téměř třetina obyvatel Kraje Vysočina ponechalo otázku na svou náboženskou víru bez odpovědi. Z těch, kteří na otázku odpověděli, více než polovina (55,3 %) deklarovala, že je bez náboženské víry. Věřící hlásící se k některé konkrétní církvi či náboženské společnosti představovali v roce 2021 celkovým počtem asi 104 tisíc pouze 30,3 % populace kraje (s vyplněnou odpovědí). Bezmála třetinu věřících obyvatel v kraji představovaly osoby, které označily samy sebe jako věřící, ale nehlásící se k žádné církvi ani náboženské společnosti. Sečteno jich bylo 49 tisíc, což představovalo přes 14 % obyvatel s vyplněnou odpovědí.

Kraj Vysočina má druhý nejvyšší podíl věřících obyvatel mezi regiony po Zlínském kraji. Nejvyšší počty věřících se přihlásily stejně jako v minulosti k Církvi římskokatolické – necelých 68 tisíc, tj. méně než 14 % obyvatelstva kraje a něco přes třetinu ze všech věřících. S odstupem následují další dvě tradiční církve - Českobratrská církev evangelická (2,9 tisíce osob) a Církev československá husitská (620 osob). Obyvatelé Vysočiny se vedle těchto církví přihlásili ještě k dalším desítkám různých církví či směrů náboženské víry. V některých případech se ovšem jednalo pouze o jednotlivce. V rámci kraje zůstává nejvyšší stupeň religiozity na Žďársku a v o něco menší míře na Třebíčsku, nejnižší podíl věřících má Havlíčkovobrodsko a Jihlavsko. Stále také obecně platí, že s růstem velikosti obcí se snižuje podíl věřících osob a naopak roste podíl osob bez náboženské víry.

Z hodnocení způsobu bydlení obyvatel plyne, že naprostá většina osob (přes 96 %) obývá byty. V zařízeních bylo sečteno 9 100 osob (1,8 % bydlících obyvatel) a zhruba 10 tisíc osob bydlí mimo byty a zařízení (např. v rekreačních chatách, mobilních či nouzových objektech). Vedle bydlících osob se na Vysočině sečetlo také 78 osob bez domova, v mezikrajském srovnání druhý nejnižší počet.

Domy

K 26. březnu 2021 bylo v kraji sečteno celkem 143 143 domů, tj. budov, které jsou určeny k bydlení (např. rodinné, bytové domy, penziony pro seniory aj.), nebo slouží primárně k jiným účelům, ale je v nich minimálně jeden byt (např. škola s bytem).

Z celkového počtu domů jich bylo k datu sčítání obydleno více než 114 tisíc, tedy téměř 80 %. Ve srovnání s celorepublikovou úrovní byl podíl obydlených domů o 4,5 procentního bodu nižší. Nejvyšší podíl obydlených domů je na Vysočině v jihlavském okrese (84,0 %), nejnižší v pelhřimovském okrese (73,4 %). Nejméně se obydlené domy podílejí na domovním fondu v obcích do 199 obyvatel (68,0 %), nejvíce pak v krajském městě (jediné obci s více než 50 000 obyvateli) – 93,1 %.

Převážnou většinu obydlených domů v Kraji Vysočina představují rodinné domy (91,7 %), což je oproti celé České republice o 4,1 bodu více. Jediným okresem v kraji, v němž rodinné domy tvoří méně než devět desetin obydlených domů, je okres Jihlava (89,1 %). Rodinné domy logicky převládají zejména v malých sídlech, v obcích do 199 obyvatel a s 200 až 499 obyvateli představovaly více než 97 % obydlených domů. Zdaleka nejnižší byl jejich podíl v Jihlavě (73,5 % obydlených domů), tomu odpovídá i nejvyšší zastoupení bytových domů v kraji (23,8 %).

Rozhodujícím vlastníkem obydlených domů na Vysočině jsou fyzické osoby (91,1 %), za nimi následuje spoluvlastnictví vlastníků bytů (5,3 %). Třetím nejdůležitějším vlastníkem je obec či stát (méně než dvě procenta). Ve srovnání s celou ČR je v kraji podíl domů ve vlastnictví fyzických osob vyšší o 3,2 bodu, podíl bytů ve spoluvlastnictví vlastníků je nižší o 2,1 bodu. Podíl domů ve vlastnictví fyzických osob převyšuje hranici 90 procent ve všech okresech kraje s výjimkou Jihlavska (necelých 89 %), které se však vyznačuje vyšším podílem domů ve vlastnictví obce nebo státu. Domy ve spoluvlastnictví vlastníků bytů se nejčastěji vyskytují na Jihlavsku a Třebíčsku (7,8 %, resp. 5,4 %). Domy ve vlastnictví fyzických osob jsou nejvíce zastoupeny v domovním fondu menších obcí. V obcích s méně než 2 000 obyvateli se jejich podíl na celkovém počtu domů pohybuje výrazně přes 90 %.

Nejvíce obydlených domů bylo na Vysočině postaveno nebo rekonstruováno v letech 1946-1980 (téměř 34 %), nejintenzivnější bytová výstavba v kraji probíhala v dekádě 1971-1980, z níž pochází asi 17 % domů. V letech 2011-2021 bylo postaveno nebo prošlo rekonstrukcí 9,2 % obydlených domů v kraji, naproti tomu téměř 18,5 % pochází z doby před rokem 1946. Nejvyšší podíly výstavby z období do roku 1945 mají okresy Třebíč a Jihlava (více než pětinu celkového počtu obydlených domů), naopak nejmenší zastoupení domů z tohoto nejstaršího období vykazují okresy Žďár nad Sázavou a Havlíčkův Brod. Z posledního desetiletí před sčítáním 2021 pocházelo nejvíce domů v okresech Havlíčkův Brod, Jihlava a Žďár nad Sázavou (kolem 10 %), méně než osm procent pouze na Třebíčsku (7,4 %). Z jednotlivých velikostních skupin obcí se v poslední dekádě stavělo nejvíce v obcích od 200 do 499 obyvatel, kde z let 2011-2021 pochází 12,2 % obydlených domů, více než 10 % domů z tohoto období mělo také krajské město. Jejich nejmenší podíl (6,8 %) byl v obcích od 20 000 do 49 999 obyvatel, kam patří města Havlíčkův Brod, Třebíč a Žďár nad Sázavou. Ve velikostní skupině obcí do 199 obyvatel je naproti tomu nejvíce zastoupena nejstarší zástavba, domy pocházející z doby před rokem 1946 (22,8 % obydlených domů).

Průměrné stáří obydleného rodinného domu dosáhlo v roce 2021 na Vysočině 48,8 roku, bytového domu 51,1 roku. Domovní fond v kraji je o něco mladší než v celé ČR, průměrné stáří rodinného domu je nižší o 2,4 roku, bytového domu dokonce o 7,3 roku. Nejstarší rodinné domy byly na Třebíčsku (52,3 roku), nejmladší na Žďársku (46,1 roku). Průměrné stáří bytových domů bylo nejvyšší v okrese Jihlava (58,7 roku), nejnižší v třebíčském okrese (45,8 roku). Pro Jihlavu, jediné padesátitisícové město v kraji, je charakteristické nízké průměrné stáří rodinných domů (43,8 roku) a naopak výrazně starší zástavba bytových domů (61,4 roku). V obou případech jde na Vysočině o krajní hodnoty. Nejstarší rodinné domy jsou v obcích do 199 obyvatel (54,2 roku), nejmladší bytové domy v obcích s 1 000 až 1 999 obyvateli (46,3 roku).

Výraznému zastoupení rodinných domů v bytovém fondu Vysočiny odpovídá i vysoký podíl domů s jedním nebo dvěma až třemi byty, kterých bylo v roce 2021 v kraji 93 %, což bylo oproti celorepublikové úrovni o 4 procentní body více. Na domy se 4-11 byty či 12 a více byty tak připadlo celkově jen 7 % obydlených domů.



Jednobytové domy jednoznačně převládají ve velikostních skupinách obcí do 999 obyvatel, kde tvoří kolem čtyř pětín celkového počtu obydlených domů. Naproti tomu v krajském městě jen těsně přesahují polovinu. Ve většině okresů kraje se podíl jednobytových domů přibližuje k 75 %, pouze v okresech Jihlava a Žďár nad Sázavou je zhruba o 5 procentních bodů nižší. Zvláště na Žďársku je však tato skutečnost kompenzována vyšším podílem domů se dvěma byty. V jihlavském okrese se vliv krajského města projevuje vysokým, téměř desetiprocentním podílem domů se 4 a více byty.

Téměř 9 desetin obydlených domů v Kraji Vysočina má 1 až 2 nadzemní podlaží, podíl domů s 5 a více podlažími nedosahuje ani 2 % (v celé ČR dosahuje 3,8 %). Vyšší je pouze ve městech, kde se projevuje vliv většího počtu bytových domů. Zejména to platí o Jihlavě, kde se tyto domy na celkovém počtu obydlených domů podílejí více než 8 %.

Materiál nosných zdí obydlených domů na Vysočině tvoří asi z 87 % kámen, cihly nebo tvárnice, což je téměř o 5 bodů více než v celé ČR. Na stěnové panely připadá 2,8 %, podíl dřeva činí 1,5 % (1 703 domů). Vyšší podíl domů ze stěnových panelů můžeme pozorovat jen u větších velikostních skupin obcí, krajské město jich má přes 10,0 %. Vliv větších měst se v tomto směru projevuje i u jihlavského a třebského okresu. Na kanalizační síť bylo k rozhodnému okamžiku SLDB 2021 napojeno více než šest desetin obydlených domů v kraji a plyn byl zaveden do zhruba 63 % domů. Ústředním topením byly na Vysočině vybaveny asi tři čtvrtiny obydlených domů. Tyto hodnoty se těsně blíží celorepublikovým podílům. U některých prvků technické vybavenosti existují v rámci kraje značné rozdíly mezi jednotlivými okresy a velikostními skupinami obcí. Například podíl domů s kanalizační přípojkou se pohybuje u okresů mezi 54,0 % (Žďár nad Sázavou) a 68,2 % (Jihlava), u velikostních skupin obcí mezi 26,0 % (obce do 199 obyvatel) a 88,4 % (obce s 20 000 až 49 999 obyvateli).

Byty

Bytový fond v Kraji Vysočina byl v roce 2021 tvořen celkem 246 827 byty, z nichž bylo 79 % obydlených, tj. v nich žila alespoň jedna obvykle bydlící osoba. Oproti celorepublikové úrovni to bylo téměř o 5 procentních bodů méně. Z jednotlivých okresů kraje je nejmenší podíl obydlených bytů na Pelhřimovsku (75,7 %), nejvyšší v jihlavském okrese (82,1 %). I na Vysočině platí, že čím menší je obec, tím menší část bytového fondu tvoří obydlené byty (v obcích do 199 obyvatel to je 65,7 %, v krajském městě ale 87,4 %). Naproti tomu podíl bytů v rodinných domech na celkovém počtu obydlených bytů je nejvyšší v nejmenších obcích, v obcích do 199 obyvatel to bylo téměř 95 %, v krajském městě necelá čtvrtina.

Největší část obydlených bytů na Vysočině představují byty ve vlastním domě (49,6 %). Výrazně byly zastoupeny též byty v osobním vlastnictví (21,6 %) a byty nájemní (11,9 %). Ve srovnání s úrovní celé ČR je podstatně vyšší podíl bytů ve vlastním domě (o 14 bodů), zastoupení bytů v osobním vlastnictví a nájemních je významně nižší. V těchto údajích se odráží složení domovního fondu, v menších obcích s převahou rodinných domů tak jednoznačně převládají byty ve vlastním domě, se stoupající velikostí obce pak vzrůstá podíl bytových domů a tudíž i bytů v osobním vlastnictví a nájemních. V obcích se 199 a méně obyvateli bylo ke dni sčítání 76 % bytů ve vlastním domě, v Jihlavě pouze 20 %, naproti tomu v krajském městě bylo 47 % bytů v osobním vlastnictví a 18 % nájemních. Vliv Jihlavy se projevuje i v rámci jihlavského okresu, v němž podíl bytů ve vlastním domě představoval pouze asi 42 % obydlených bytů.

Obydlené byty na Vysočině mají nejčastěji pět obytných místností včetně kuchyně (35,6 % obydlených bytů). Za nimi těsně následují byty se čtyřmi obytnými místnostmi (29,5 %). Na byty s jednou obytnou místností připadá v kraji minimální podíl (1,7 %) a podíl bytů se dvěma obytnými místnostmi nedosahuje ani osmi procent. Ve všech okresech Kraje Vysočina převládají velké byty se čtyřmi nebo pěti a více místnostmi, zejména to platí o okresech Havlíčkův Brod a Pelhřimov, kde tyto byty představují téměř 70 % trvale obydlených bytů. Relativně nejmenší je jejich váha v jihlavském okrese (necelých 60 %), kde se projevuje vliv krajského města s menším zastoupením bytů v rodinných domech. To potvrzuje i téměř dvanáctiprocentní podíl bytů s jednou nebo dvěma místnostmi v tomto okrese. Obdobný trend se projevuje i u jednotlivých velikostních skupin obcí, ve všech skupinách obcí do dvou tisíc obyvatel představují byty s 5 a více obytnými místnostmi zhruba

polovinu celkového počtu obydlených bytů, v Jihlavě to ale je méně než 18 %. Naopak podstatně výrazněji jsou v krajském městě zastoupeny byty s menším počtem místností. Podíl bytů se čtyřmi nebo pěti a více obytnými místnostmi je na Vysočině o 9,2 procentního bodu vyšší než v celé ČR. Průměrný počet obytných místností včetně kuchyně na jeden byt činí na Vysočině 4,3 oproti 3,9 na celorepublikové úrovni.

Zavedený plyn mělo ke dni sčítání na Vysočině 62,6 % obydlených bytů, což bylo o 6 procentních bodů méně než v celé ČR. Tento ukazatel poměrně výrazně souvisí s velikostí obce, v nejmenší velikostní skupině (obcích do 199 obyvatel), je takto vybaveno jen málo přes třetinu obydlených bytů, v největších městech kraje to je 69,1 % (města s 20 000 až 49 999 obyvateli) a 89,7 % (krajské město). I v meziokresním srovnání je podíl bytů se zavedeným plynem vyšší v okresech s největšími městy – jihlavském a třebském.

U vybavení vodovodem a teplou vodou nejsou mezi jednotlivými velikostními skupinami obcí v kraji ani mezi jeho okresy podstatnější rozdíly. Vesměs jsou vodovod i teplá voda zavedeny do více než devíti desetin obydlených bytů. Naopak podstatné jsou rozdíly u připojení na kanalizační síť, které je logicky nejvyšší u větších měst, u velikostních skupin obcí nad 10 000 obyvatel dosahuje nejméně 90 %, naopak u obcí do 199 obyvatel činí jen 26,4 %. Celkově je v kraji napojeno na kanalizační síť 72,9 % obydlených bytů, v ČR o 6,1 bodu více. Mezi okresy je podíl bytů s napojením na kanalizaci nejvyšší na Jihlavsku (téměř 80 %), zatímco v okrese Žďár nad Sázavou má napojení jen kolem 67 % bytů – zde je zřejmá souvislost s vysokým počtem malých obcí.

Některým typem ústředního topení je na Vysočině vybaveno více než 85 procent obydlených bytů, tento podíl je podobný jako v celé ČR. Podíl bytů vytápěných lokálně (kamny) činí 8,1 %, což je mírně nad republikovou úroveň. Významně se liší zastoupení bytů s ústředním dálkovým topením, jež má v kraji pouze jedna pětina bytů (v ČR jedna třetina), zatímco ústřední topení s vlastním zdrojem (v bytě) má v kraji téměř polovina bytů (v ČR jedna třetina). Tento typ vytápění převažuje v obcích do 20 000 obyvatel, z toho velmi výrazně v obcích do 2 000 obyvatel.

Byty napojené na zdroj energie (kotelnu) mimo dům představují jednu pětinu celkového počtu obydlených bytů (o 13,2 bodu méně než v celé ČR). Tento typ energie se nejčastěji využívá k vytápění bytů ve větších městech (ve městech Vysočiny s 20 000 až 49 999 obyvateli to je asi polovina obydlených bytů). S touto výjimkou a s výjimkou nejmenších obcí do 1 000 obyvatel, kde dosud nejužívanější energií zůstávají uhlí a dřevo, se ale v kraji nejčastěji k vytápění bytů využívá plyn. Na celokrajské úrovni se topí plynem v 37,1 % obydlených bytů, což je o 2,7 bodu více než v ČR.

Průměrná celková plocha obydleného bytu k 26. březnu 2021 činila na Vysočině 97,9 m² a byla tak o 10,3 m² větší než na celorepublikové úrovni a druhá nejvyšší v mezikrajském srovnání. Průměrná celková plocha bytu v rodinném domě dosáhla v kraji 119,9 m² (o 2,7 m² více než v celé ČR). Průměrná velikost obydleného bytu v bytovém domě byla v kraji podobná jako v České republice celkem – 64,0 oproti 63,5 m². V celkové hodnotě se tak odráží vyšší podíl bytů v rodinných domech na Vysočině. Ty samozřejmě převládají zejména v menších obcích, takže největší průměrnou plochu obydleného bytu zaznamenáváme v obcích s 200 až 499 obyvateli (119,1 m²), v Jihlavě je to jen 78,2 m². Přitom samotné byty v rodinných domech jsou o něco větší ve městech o velikosti mezi 10 000 až 19 999 obyvateli (122,6 m²). Průměrná celková plocha bytu v okresech kraje se pohybuje mezi 93,7 m² (okres Jihlava) a 101,0 m² (okres Žďár nad Sázavou).

Průměrná celková plocha na osobu je na Vysočině mírně vyšší než v celé ČR – 39,3 m² proti 38,0 m² (druhá nejvyšší v mezikrajském srovnání). Celková plocha připadající na osobu v rodinných i bytových domech je přitom v kraji o něco nižší (o 0,4 a 1,0 m²). Při srovnání jednotlivých velikostních skupin obcí vidíme, že největší celková plocha na osobu připadá v obcích do 199 obyvatel (42,6 m²) a s rostoucí velikostí obce se obecně snižuje (v Jihlavě 35,6 m²), což vysvětluje mírně vyšší hodnotu v kraji proti průměru ČR. Z jednotlivých okresů kraje je tato plocha nejmenší na Žďársku (38,6 m²), největší v okrese Havlíčkův Brod (40,2 m²), což také koresponduje s rozdíly mezi průměrným počtem osob v domácnosti.



Domácnosti

K datu sčítání bylo v Kraji Vysočina sečteno 210 806 hospodařících domácností. Bezmála dvě třetiny z nich tvořily rodinné domácnosti. Z rodinných domácností tvořených 1 rodinou (rozhodující část rodinných domácností) činil podíl úplných rodin 84,1 %, tj. nejvíce ze všech krajů (o 2,4 procentního bodu více než průměr ČR). Podíl domácností jednotlivců na Vysočině již tvoří plnou třetinu hospodařících domácností, přesto zůstává nejnižší ze všech krajů (na úrovni republiky tvoří domácnosti jednotlivců 39,1 % všech domácností). V kraji bylo sečteno více než 18 tisíc faktických manželství (druhý nejnižší počet mezi kraji). Tato neformální soužití tvoří 13,7 % z hospodařících domácností tvořených jednou rodinou. Na jednu hospodařící domácnost na Vysočině připadá v průměru 2,3 osoby, což představuje spolu se Středočeským a Zlínským krajem nejvyšší průměrný počet členů v rámci republiky. Mezi okresy kraje byl tento ukazatel nejvyšší na Žďársku. Z hlediska způsobu bydlení převažují domácnosti v bytech (téměř 97 %), v objektech mimo byty jich žije 6,5 tisíce (spolu s Pardubickým krajem nejméně z regionů) a 530 domácností se sečetlo v zařízeních.

Podrobnější analýza dat SLDB 2021 i dlouhodobého vývoje bude zpracována v analytické publikaci, která bude ve všech krajích vydána na konci října 2023.



**ZÁKLADNÍ VÝSLEDKY SLDB 2021
V KRAJI VYSOČINA**

**PODLE VELIKOSTNÍCH SKUPIN OBCÍ, OKRESŮ
A SPRÁVNÍCH OBVODŮ OBCÍ S ROZŠÍŘENOU PŮSOBNOSTÍ**



**Tab. 1 Obyvatelstvo podle druhu pobytu a podle velikostních skupin obcí, okresů a správních obvodů
ORP - Kraj Vysočina**

podle obvyklého a registrovaného pobytu

	Osoby s obvyklým pobytem celkem	v tom s pobytem		Osoby s registrovaným pobytem celkem
		obvyklým i registrovaným	jen obvyklým	
Kraj Vysočina	497 661	485 833	11 828	503 654
v tom velikostní skupina obce podle počtu obyvatel:				
do 199	40 459	37 845	2 614	41 686
200 - 499	62 878	59 522	3 356	64 250
500 - 999	68 907	64 298	4 609	69 549
1 000 - 1 999	49 697	47 058	2 639	50 919
2 000 - 4 999	49 136	46 318	2 818	50 037
5 000 - 9 999	60 828	56 899	3 929	61 334
10 000 - 19 999	37 821	35 274	2 547	37 836
20 000 - 49 999	77 412	72 638	4 774	78 062
50 000 - 99 999	50 523	46 872	3 651	49 981
100 000 a více	-	-	-	-
v tom okres:				
Havlíčkův Brod	92 907	89 102	3 805	93 552
Jihlava	111 324	107 723	3 601	112 094
Pelhřimov	70 785	67 967	2 818	71 382
Třebíč	107 997	104 641	3 356	109 418
Žďár nad Sázavou	114 648	111 919	2 729	117 208
v tom správní obvod ORP:				
Bystřice nad Pernštejnem	18 866	18 288	578	19 466
Havlíčkův Brod	52 056	49 918	2 138	52 615
Humpolec	17 740	16 686	1 054	17 601
Chotěboř	20 949	20 159	790	21 559
Jihlava	98 782	95 340	3 442	99 259
Moravské Budějovice	22 291	21 327	964	22 684
Náměšť nad Oslavou	13 791	12 537	1 254	13 306
Nové Město na Moravě	18 550	17 864	686	19 120
Pacov	9 083	8 508	575	9 202
Pelhřimov	43 962	42 057	1 905	44 579
Světlá nad Sázavou	19 902	18 199	1 703	19 378
Telč	12 542	11 963	579	12 835
Třebíč	71 915	70 001	1 914	73 428
Velké Meziříčí	35 934	34 645	1 289	36 272
Žďár nad Sázavou	41 298	39 982	1 316	42 350

Tab. 2 Obyvatelstvo podle pohlaví a bydliště v době narození a podle velikostních skupin obcí, okresů a správních obvodů ORP - Kraj Vysočina

podle obvyklého pobytu

	Počet obcí	Obyvatelstvo celkem	v tom		z toho s bydlištěm v době narození			
			muži	ženy	ve stejné obci	v jiné obci kraje	v jiném kraji	v zahraničí
Kraj Vysočina	704	497 661	247 368	250 293	267 527	134 555	68 071	14 332
v tom velikostní skupina obce podle počtu obyvatel:								
do 199	337	40 459	20 654	19 805	20 533	12 220	5 878	653
200 - 499	202	62 878	31 876	31 002	32 780	20 629	6 943	1 060
500 - 999	99	68 907	35 170	33 737	34 992	21 052	9 685	1 442
1 000 - 1 999	36	49 697	25 073	24 624	25 863	15 222	6 459	949
2 000 - 4 999	14	49 136	24 301	24 835	25 999	11 815	8 288	1 621
5 000 - 9 999	9	60 828	29 516	31 312	33 721	14 520	9 513	1 425
10 000 - 19 999	3	37 821	18 479	19 342	21 278	9 691	4 335	1 525
20 000 - 49 999	3	77 412	37 538	39 874	43 226	18 457	11 029	2 652
50 000 - 99 999	1	50 523	24 761	25 762	29 135	10 949	5 941	3 005
100 000 a více	-	-	-	-	-	-	-	-
v tom okres:								
Havlíčkův Brod	120	92 907	45 841	47 066	48 970	24 858	13 975	2 616
Jihlava	123	111 324	55 402	55 922	61 050	30 813	12 031	4 354
Pelhřimov	120	70 785	35 219	35 566	35 948	18 612	11 369	2 650
Třebíč	167	107 997	53 829	54 168	57 957	28 781	16 204	2 397
Žďár nad Sázavou	174	114 648	57 077	57 571	63 602	31 491	14 492	2 315
v tom správní obvod ORP:								
Bystřice nad Pernštejnem	39	18 866	9 429	9 437	10 549	4 368	3 100	339
Havlíčkův Brod	57	52 056	25 903	26 153	28 199	14 232	6 447	1 759
Humpolec	25	17 740	8 864	8 876	9 186	4 991	2 226	790
Chotěboř	31	20 949	10 410	10 539	11 487	5 343	3 156	396
Jihlava	78	98 782	49 131	49 651	54 646	27 279	10 020	4 115
Moravské Budějovice	47	22 291	11 109	11 182	11 784	5 957	3 499	453
Náměšť nad Oslavou	27	13 791	7 253	6 538	6 958	2 954	3 225	370
Nové Město na Moravě	30	18 550	9 219	9 331	10 878	4 449	2 447	328
Pacov	24	9 083	4 534	4 549	4 589	2 136	1 792	259
Pelhřimov	71	43 962	21 821	22 141	22 173	11 485	7 351	1 601
Světlá nad Sázavou	32	19 902	9 528	10 374	9 284	5 283	4 372	461
Telč	45	12 542	6 271	6 271	6 404	3 534	2 011	239
Třebíč	93	71 915	35 467	36 448	39 215	19 870	9 480	1 574
Velké Meziříčí	57	35 934	17 926	18 008	19 867	10 212	4 239	765
Žďár nad Sázavou	48	41 298	20 503	20 795	22 308	12 462	4 706	883
Kraj Vysočina k 26.3.2011¹	704	505 565	250 196	255 369	257 923	139 568	68 550	13 447
Rozdíl SLDB 2021 proti SLDB 2011	-	-7 904	-2 828	-5 076	9 604	-5 013	-479	885

Poznámky

¹ údaje byly přepočteny na území kraje platné k 26. 3. 2021

**Tab. 3 Obyvatelstvo podle státního občanství a podle velikostních skupin obcí, okresů a správních obvodů
ORP - Kraj Vysočina¹**

podle obvyklého pobytu

	Obyvatelstvo celkem	Obyvatelstvo se státním občanstvím České republiky	Obyvatelstvo s cizím státním občanstvím	z toho státní občanství vybraných zemí						nezjištěno
				Slovensko	Německo	Polsko	Ukrajina	Vietnam	Rusko	
Kraj Vysočina	497 661	486 797	10 370	1 937	85	193	3 893	1 103	184	493
v tom velikostní skupina obce podle počtu obyvatel:										
do 199	40 459	40 085	358	87	6	5	175	5	10	16
200 - 499	62 878	62 184	670	167	13	14	320	6	12	24
500 - 999	68 907	67 917	938	183	11	25	394	69	18	52
1 000 - 1 999	49 697	49 010	666	125	6	19	218	169	11	21
2 000 - 4 999	49 136	47 932	1 166	198	8	27	477	233	20	38
5 000 - 9 999	60 828	59 951	833	198	4	26	239	160	19	43
10 000 - 19 999	37 821	36 467	1 294	218	7	14	598	113	14	60
20 000 - 49 999	77 412	75 362	1 917	375	12	42	559	179	17	133
50 000 - 99 999	50 523	47 889	2 528	386	18	21	913	169	63	106
100 000 a více	-	-	-	-	-	-	-	-	-	-
v tom okres:										
Havlíčkův Brod	92 907	90 789	2 012	405	12	50	569	190	53	106
Jihlava	111 324	107 737	3 450	557	28	34	1 242	296	73	136
Pelhřimov	70 785	68 582	2 112	395	13	41	1 008	194	23	91
Třebíč	107 997	106 662	1 270	261	11	30	413	263	20	65
Žďár nad Sázavou	114 648	113 027	1 526	319	21	38	661	160	15	95
v tom správní obvod ORP:										
Bystřice nad Pernštejnem	18 866	18 703	149	26	2	7	73	9	5	14
Havlíčkův Brod	52 056	50 520	1 462	277	7	25	407	105	23	74
Humpolec	17 740	17 081	629	162	3	7	189	35	10	30
Chotěboř	20 949	20 706	240	60	4	9	79	39	13	3
Jihlava	98 782	95 338	3 313	530	26	30	1 187	279	71	130
Moravské Budějovice	22 291	22 067	218	33	2	6	62	72	8	6
Náměšť nad Oslavou	13 791	13 615	156	51	-	-	41	38	1	20
Nové Město na Moravě	18 550	18 363	178	39	6	8	58	25	3	9
Pacov	9 083	8 889	186	31	1	3	91	35	7	8
Pelhřimov	43 962	42 612	1 297	202	9	31	728	124	6	53
Světlá nad Sázavou	19 902	19 563	310	68	1	16	83	46	17	29
Telč	12 542	12 399	137	27	2	4	55	17	2	6
Třebíč	71 915	70 980	896	177	9	24	310	153	11	39
Velké Meziříčí	35 934	35 320	594	129	9	7	262	50	5	20
Žďár nad Sázavou	41 298	40 641	605	125	4	16	268	76	2	52

Poznámky

¹ Osoby s dvojitým nebo vícenásobným státním občanstvím se zařazují do jednoho státního občanství podle pořadí Česká republika, jiný členský stát EU, jiná země v Evropě, jiná země mimo Evropu.

Tab. 4 Obyvatelstvo podle hlavních věkových skupin a pohlaví a podle velikostních skupin obcí, okresů a správních obvodů ORP - Kraj Vysočina

podle obvyklého pobytu

	Obyvatelstvo celkem	v tom ve věku								
		0 - 14 let			15 - 64 let			65 a více let		
		celkem	muži	ženy	celkem	muži	ženy	celkem	muži	ženy
Kraj Vysočina	497 661	79 198	40 524	38 674	312 024	161 208	150 816	106 439	45 636	60 803
v tom velikostní skupina obce podle počtu obyvatel:										
do 199	40 459	6 291	3 220	3 071	25 350	13 516	11 834	8 818	3 918	4 900
200 - 499	62 878	10 693	5 375	5 318	39 383	20 725	18 658	12 802	5 776	7 026
500 - 999	68 907	11 477	5 910	5 567	43 515	23 055	20 460	13 915	6 205	7 710
1 000 - 1 999	49 697	8 342	4 300	4 042	31 162	16 251	14 911	10 193	4 522	5 671
2 000 - 4 999	49 136	7 542	3 922	3 620	30 437	15 736	14 701	11 157	4 643	6 514
5 000 - 9 999	60 828	9 367	4 732	4 635	38 033	19 156	18 877	13 428	5 628	7 800
10 000 - 19 999	37 821	5 823	3 042	2 781	23 863	12 088	11 775	8 135	3 349	4 786
20 000 - 49 999	77 412	11 617	5 985	5 632	48 338	24 307	24 031	17 457	7 246	10 211
50 000 - 99 999	50 523	8 046	4 038	4 008	31 943	16 374	15 569	10 534	4 349	6 185
100 000 a více	-	-	-	-	-	-	-	-	-	-
v tom okres:										
Havlíčkův Brod	92 907	14 846	7 562	7 284	57 704	29 447	28 257	20 357	8 832	11 525
Jihlava	111 324	18 284	9 286	8 998	70 287	36 409	33 878	22 753	9 707	13 046
Pelhřimov	70 785	10 672	5 485	5 187	44 033	22 886	21 147	16 080	6 848	9 232
Třebíč	107 997	16 558	8 472	8 086	68 004	35 300	32 704	23 435	10 057	13 378
Žďár nad Sázavou	114 648	18 838	9 719	9 119	71 996	37 166	34 830	23 814	10 192	13 622
v tom správní obvod ORP:										
Bystřice nad Pernštejnem	18 866	2 876	1 471	1 405	11 701	6 135	5 566	4 289	1 823	2 466
Havlíčkův Brod	52 056	8 630	4 476	4 154	32 352	16 656	15 696	11 074	4 771	6 303
Humpolec	17 740	2 836	1 459	1 377	11 015	5 729	5 286	3 889	1 676	2 213
Chotěboř	20 949	3 245	1 602	1 643	12 872	6 685	6 187	4 832	2 123	2 709
Jihlava	98 782	16 328	8 277	8 051	62 538	32 331	30 207	19 916	8 523	11 393
Moravské Budějovice	22 291	3 368	1 724	1 644	14 027	7 300	6 727	4 896	2 085	2 811
Náměšť nad Oslavou	13 791	2 047	1 082	965	8 806	4 878	3 928	2 938	1 293	1 645
Nové Město na Moravě	18 550	3 038	1 514	1 524	11 443	5 916	5 527	4 069	1 789	2 280
Pacov	9 083	1 234	635	599	5 570	2 973	2 597	2 279	926	1 353
Pelhřimov	43 962	6 602	3 391	3 211	27 448	14 184	13 264	9 912	4 246	5 666
Světlá nad Sázavou	19 902	2 971	1 484	1 487	12 480	6 106	6 374	4 451	1 938	2 513
Telč	12 542	1 956	1 009	947	7 749	4 078	3 671	2 837	1 184	1 653
Třebíč	71 915	11 143	5 666	5 477	45 171	23 122	22 049	15 601	6 679	8 922
Velké Meziříčí	35 934	6 283	3 291	2 992	22 997	11 847	11 150	6 654	2 788	3 866
Žďár nad Sázavou	41 298	6 641	3 443	3 198	25 855	13 268	12 587	8 802	3 792	5 010
Kraj Vysočina k 26.3.2011¹	505 565	73 798	37 877	35 921	347 663	177 681	169 982	82 741	33 839	48 902
Rozdíl SLDB 2021 proti SLDB 2011	-7 904	5 400	2 647	2 753	-35 639	-16 473	-19 166	23 698	11 797	11 901

Poznámky

- ¹ údaje byly přepočteny na území kraje platné k 26. 3. 2021;
údaj o obyvatelstvu celkem zahrnuje i osoby s nezjištěným věkem



Tab. 5 Obyvatelstvo ve věku 15 a více let podle věku a podle velikostních skupin obcí, okresů a správních obvodů ORP - Kraj Vysočina

podle obvyklého pobytu

	Obyvatelstvo ve věku 15 a více let	v tom ve věku								
		15 - 19	20 - 29	30 - 39	40 - 49	50 - 59	60 - 64	65 - 69	70 - 79	80 a více
Kraj Vysočina	418 463	24 108	49 217	61 173	78 872	66 554	32 100	32 718	50 361	23 360
v tom velikostní skupina obce podle počtu obyvatel:										
do 199	34 168	1 984	4 017	4 724	6 466	5 561	2 598	2 669	4 277	1 872
200 - 499	52 185	3 266	6 357	7 484	10 413	8 054	3 809	4 039	6 046	2 717
500 - 999	57 430	3 481	6 891	8 521	11 143	9 092	4 387	4 265	6 741	2 909
1 000 - 1 999	41 355	2 545	4 698	6 085	8 073	6 550	3 211	3 284	4 877	2 032
2 000 - 4 999	41 594	2 344	4 783	5 876	7 571	6 735	3 128	3 382	5 299	2 476
5 000 - 9 999	51 461	2 926	6 007	7 256	9 517	8 269	4 058	4 153	6 291	2 984
10 000 - 19 999	31 998	1 763	3 884	4 703	5 821	5 136	2 556	2 305	3 890	1 940
20 000 - 49 999	65 795	3 534	7 468	9 503	11 743	10 828	5 262	5 392	8 023	4 042
50 000 - 99 999	42 477	2 265	5 112	7 021	8 125	6 329	3 091	3 229	4 917	2 388
100 000 a více	-	-	-	-	-	-	-	-	-	-
v tom okres:										
Havlíčkův Brod	78 061	4 370	8 925	11 323	14 621	12 389	6 076	6 412	9 694	4 251
Jihlava	93 040	5 309	11 031	14 370	18 187	14 463	6 927	7 009	10 794	4 950
Pelhřimov	60 113	3 397	6 852	8 396	11 126	9 582	4 680	4 745	7 770	3 565
Třebíč	91 439	5 226	10 809	13 088	17 156	14 538	7 187	7 362	10 856	5 217
Žďár nad Sázavou	95 810	5 806	11 600	13 996	17 782	15 582	7 230	7 190	11 247	5 377
v tom správní obvod ORP:										
Bystřice nad Pernštejnem	15 990	941	1 835	2 180	2 912	2 612	1 221	1 329	2 024	936
Havlíčkův Brod	43 426	2 419	5 037	6 528	8 265	6 856	3 247	3 435	5 281	2 358
Humpolec	14 904	822	1 734	2 267	2 746	2 293	1 153	1 125	1 864	900
Chotěboř	17 704	1 072	2 014	2 268	3 298	2 834	1 386	1 476	2 346	1 010
Jihlava	82 454	4 736	9 732	12 980	16 261	12 734	6 095	6 196	9 459	4 261
Moravské Budějovice	18 923	1 083	2 302	2 654	3 454	3 012	1 522	1 483	2 236	1 177
Náměšť nad Oslavou	11 744	575	1 479	1 985	2 101	1 792	874	908	1 326	704
Nové Město na Moravě	15 512	982	1 748	2 201	2 847	2 509	1 156	1 175	1 970	924
Pacov	7 849	425	834	947	1 429	1 322	613	635	1 109	535
Pelhřimov	37 360	2 150	4 284	5 182	6 951	5 967	2 914	2 985	4 797	2 130
Světlá nad Sázavou	16 931	879	1 874	2 527	3 058	2 699	1 443	1 501	2 067	883
Telč	10 586	573	1 299	1 390	1 926	1 729	832	813	1 335	689
Třebíč	60 772	3 568	7 028	8 449	11 601	9 734	4 791	4 971	7 294	3 336
Velké Meziříčí	29 651	1 770	3 962	4 667	5 645	4 770	2 183	2 018	3 155	1 481
Žďár nad Sázavou	34 657	2 113	4 055	4 948	6 378	5 691	2 670	2 668	4 098	2 036
Kraj Vysočina k 26.3.2011 ¹	431 767	30 698	65 842	79 395	67 848	69 195	34 685	26 885	36 510	19 346
Rozdíl SLDB 2021 proti SLDB 2011	-13 304	-6 590	-16 625	-18 222	11 024	-2 641	-2 585	5 833	13 851	4 014

Poznámky

¹ údaje byly přepočteny na území kraje platné k 26. 3. 2021;

údaj o obyvatelstvu ve věku 15 a více let zahrnuje i osoby s nezjištěným věkem

Tab. 6 Obyvatelstvo podle pohlaví, rodinného stavu a podle velikostních skupin obcí, okresů a správních obvodů ORP - Kraj Vysočina

podle obvyklého pobytu

	Muži celkem	z toho podle rodinného stavu				Ženy celkem	z toho podle rodinného stavu			
		svobodní	ženatí	rozvedení	ovdovělí		svobodné	vdané	rozvedené	ovdovělé
Kraj Vysočina	247 368	112 778	105 555	22 109	6 218	250 293	88 324	104 784	26 405	30 184
v tom velikostní skupina obce podle počtu obyvatel:										
do 199	20 654	9 325	9 063	1 680	544	19 805	6 842	8 909	1 402	2 613
200 - 499	31 876	14 377	14 277	2 374	772	31 002	11 115	14 091	2 099	3 653
500 - 999	35 170	16 057	15 333	2 851	847	33 737	11 959	15 114	2 642	3 968
1 000 - 1 999	25 073	11 432	10 999	1 974	627	24 624	8 746	10 901	2 077	2 848
2 000 - 4 999	24 301	11 129	10 294	2 181	618	24 835	8 554	10 218	2 651	3 349
5 000 - 9 999	29 516	13 432	12 527	2 759	747	31 312	10 961	12 581	3 814	3 879
10 000 - 19 999	18 479	8 377	7 912	1 706	426	19 342	6 740	7 813	2 300	2 423
20 000 - 49 999	37 538	16 926	15 507	3 925	1 029	39 874	13 741	15 594	5 758	4 670
50 000 - 99 999	24 761	11 723	9 643	2 659	608	25 762	9 666	9 563	3 662	2 781
100 000 a více	-	-	-	-	-	-	-	-	-	-
v tom okres:										
Havlíčkův Brod	45 841	20 772	19 513	4 264	1 157	47 066	16 614	19 444	5 128	5 748
Jihlava	55 402	25 780	22 808	5 270	1 352	55 922	20 492	22 594	6 430	6 252
Pelhřimov	35 219	15 739	15 271	3 157	934	35 566	11 983	15 070	3 685	4 721
Třebíč	53 829	24 467	22 957	4 897	1 381	54 168	18 884	22 846	5 745	6 590
Žďár nad Sázavou	57 077	26 020	25 006	4 521	1 394	57 571	20 351	24 830	5 417	6 873
v tom správní obvod ORP:										
Bystřice nad Pernštejnem	9 429	4 250	4 122	792	240	9 437	3 186	4 090	866	1 277
Havlíčkův Brod	25 903	11 896	10 839	2 406	670	26 153	9 311	10 782	2 879	3 108
Humpolec	8 864	3 966	3 822	821	222	8 876	3 034	3 759	942	1 107
Chotěboř	10 410	4 640	4 600	891	257	10 539	3 613	4 563	1 002	1 346
Jihlava	49 131	22 865	20 180	4 727	1 181	49 651	18 320	19 987	5 834	5 375
Moravské Budějovice	11 109	5 141	4 718	945	289	11 182	3 944	4 711	1 052	1 459
Náměšť nad Oslavou	7 253	3 450	2 949	646	178	6 538	2 196	2 893	597	838
Nové Město na Moravě	9 219	4 128	4 149	669	254	9 331	3 289	4 119	799	1 107
Pacov	4 534	2 001	1 987	399	131	4 549	1 390	1 952	450	749
Pelhřimov	21 821	9 772	9 462	1 937	581	22 141	7 559	9 359	2 293	2 865
Světlá nad Sázavou	9 528	4 236	4 074	967	230	10 374	3 690	4 099	1 247	1 294
Telč	6 271	2 915	2 628	543	171	6 271	2 172	2 607	596	877
Třebíč	35 467	15 876	15 290	3 306	914	36 448	12 744	15 242	4 096	4 293
Velké Meziříčí	17 926	8 440	7 744	1 361	348	18 008	6 634	7 658	1 593	2 095
Žďár nad Sázavou	20 503	9 202	8 991	1 699	552	20 795	7 242	8 963	2 159	2 394
Kraj Vysočina k 26.3.2011 ¹	250 196	110 579	115 083	17 881	6 193	255 369	86 951	114 791	21 713	31 697
Rozdíl SLDB 2021 proti SLDB 2011	-2 828	2 199	-9 528	4 228	25	-5 076	1 373	-10 007	4 692	-1 513

Poznámky

¹ údaje byly přepočteny na území kraje platné k 26. 3. 2021

Tab. 7 Obyvatelstvo ve věku 15 a více let podle nejvyššího dosaženého vzdělání a podle velikostních skupin obcí, okresů a správních obvodů ORP - Kraj Vysočina

podle obvyklého pobytu

	Obyvatelstvo ve věku 15 a více let	v tom nejvyšší dosažené vzdělání						
		bez vzdělání	základní vč. neukončeného	střední vč. vyučení (bez maturity)	úplné střední (s maturitou), vč. nástavbového a pomaturitního	vyšší odborné, konzervatoř	vysokoškolské	nezjištěné
Kraj Vysočina	418 463	2 045	51 793	153 400	130 037	6 922	56 276	17 990
v tom velikostní skupina obce podle počtu obyvatel:								
do 199	34 168	151	4 613	14 353	9 535	505	3 570	1 441
200 - 499	52 185	275	6 742	21 512	15 032	855	5 875	1 894
500 - 999	57 430	280	7 580	23 034	16 804	950	6 607	2 175
1 000 - 1 999	41 355	240	5 257	16 293	12 410	618	4 904	1 633
2 000 - 4 999	41 594	208	5 371	15 801	12 631	682	4 914	1 987
5 000 - 9 999	51 461	254	6 500	18 888	15 708	913	6 965	2 233
10 000 - 19 999	31 998	131	3 467	10 593	10 836	555	4 917	1 499
20 000 - 49 999	65 795	263	7 338	20 030	22 853	1 197	11 425	2 689
50 000 - 99 999	42 477	243	4 925	12 896	14 228	647	7 099	2 439
100 000 a více	-	-	-	-	-	-	-	-
v tom okres:								
Havlíčkův Brod	78 061	351	9 340	28 488	25 115	1 670	9 855	3 242
Jihlava	93 040	462	11 465	33 418	28 896	1 329	12 878	4 592
Pelhřimov	60 113	379	7 155	22 130	18 978	943	7 511	3 017
Třebíč	91 439	453	12 110	34 447	27 368	1 215	12 320	3 526
Žďár nad Sázavou	95 810	400	11 723	34 917	29 680	1 765	13 712	3 613
v tom správní obvod ORP:								
Bystřice nad Pernštejnem	15 990	65	2 158	6 541	4 420	314	1 806	686
Havlíčkův Brod	43 426	189	4 895	14 861	14 543	954	6 105	1 879
Humpolec	14 904	73	1 570	5 530	4 766	278	1 903	784
Chotěboř	17 704	66	2 120	7 078	5 363	354	1 997	726
Jihlava	82 454	418	10 052	29 212	25 908	1 209	11 560	4 095
Moravské Budějovice	18 923	110	2 760	7 750	5 170	233	2 070	830
Náměšť nad Oslavou	11 744	73	1 572	4 545	3 395	151	1 600	408
Nové Město na Moravě	15 512	73	1 900	5 560	4 720	371	2 362	526
Pacov	7 849	35	1 050	3 082	2 338	104	861	379
Pelhřimov	37 360	271	4 535	13 518	11 874	561	4 747	1 854
Světlá nad Sázavou	16 931	96	2 325	6 549	5 209	362	1 753	637
Telč	10 586	44	1 413	4 206	2 988	120	1 318	497
Třebíč	60 772	270	7 778	22 152	18 803	831	8 650	2 288
Velké Meziříčí	29 651	140	3 632	10 923	9 042	472	4 231	1 211
Žďár nad Sázavou	34 657	122	4 033	11 893	11 498	608	5 313	1 190
Kraj Vysočina k 26.3.2011¹	431 767	1 819	79 912	161 731	128 597	5 638	41 049	13 021
Rozdíl SLDB 2021 proti SLDB 2011	-13 304	226	-28 119	-8 331	1 440	1 284	15 227	4 969

Poznámky

¹ údaje byly přepočteny na území kraje platné k 26. 3. 2021; včetně nezjištěného věku

**Tab. 8 Obyvatelstvo podle ekonomické aktivity a podle velikostních skupin obcí, okresů a správních obvodů
ORP - Kraj Vysočina**

podle obvyklého pobytu

	Obyvatelstvo celkem	v tom podle ekonomické aktivity								
		pracovní síla	v tom					nezaměstnaní	mimo pracovní sílu	nezjištěno
			zaměstnaní	z toho						
				pracující důchodci	pracující žáci a studenti	osoby na mateřské dovolené				
Kraj Vysočina	497 661	255 419	246 077	25 913	9 086	1 936	9 342	239 083	3 159	
v tom velikostní skupina obce podle počtu obyvatel:										
do 199	40 459	20 496	19 761	1 924	660	161	735	19 761	202	
200 - 499	62 878	31 925	30 880	3 000	1 175	283	1 045	30 685	268	
500 - 999	68 907	35 018	33 778	3 379	1 206	271	1 240	33 504	385	
1 000 - 1 999	49 697	25 207	24 385	2 447	860	171	822	24 244	246	
2 000 - 4 999	49 136	24 903	24 039	2 613	829	190	864	23 910	323	
5 000 - 9 999	60 828	30 664	29 391	3 217	1 130	228	1 273	29 783	381	
10 000 - 19 999	37 821	19 801	19 182	2 122	770	147	619	17 756	264	
20 000 - 49 999	77 412	40 410	38 672	4 426	1 501	274	1 738	36 463	539	
50 000 - 99 999	50 523	26 995	25 989	2 785	955	211	1 006	22 977	551	
100 000 a více	-	-	-	-	-	-	-	-	-	
v tom okres:										
Havlíčkův Brod	92 907	47 232	45 643	5 607	1 719	343	1 589	45 103	572	
Jihlava	111 324	58 370	56 408	5 432	2 042	465	1 962	52 057	897	
Pelhřimov	70 785	36 393	35 455	4 146	1 270	268	938	33 865	527	
Třebíč	107 997	54 957	52 331	4 738	1 870	399	2 626	52 446	594	
Žďár nad Sázavou	114 648	58 467	56 240	5 990	2 185	461	2 227	55 612	569	
v tom správní obvod ORP:										
Bystřice nad Pernštejnem	18 866	9 246	8 877	1 081	273	58	369	9 494	126	
Havlíčkův Brod	52 056	26 949	26 194	3 106	1 018	205	755	24 740	367	
Humpolec	17 740	9 094	8 832	963	327	80	262	8 510	136	
Chotěboř	20 949	10 338	9 997	1 286	341	83	341	10 491	120	
Jihlava	98 782	52 061	50 341	4 908	1 861	423	1 720	45 901	820	
Moravské Budějovice	22 291	11 132	10 640	916	392	80	492	11 029	130	
Náměšť nad Oslavou	13 791	6 927	6 600	630	207	59	327	6 794	70	
Nové Město na Moravě	18 550	9 276	8 894	925	364	68	382	9 197	77	
Pacov	9 083	4 575	4 464	525	153	40	111	4 463	45	
Pelhřimov	43 962	22 724	22 159	2 658	790	148	565	20 892	346	
Světlá nad Sázavou	19 902	9 945	9 452	1 215	360	55	493	9 872	85	
Telč	12 542	6 309	6 067	524	181	42	242	6 156	77	
Třebíč	71 915	36 898	35 091	3 192	1 271	260	1 807	34 623	394	
Velké Meziříčí	35 934	18 668	17 994	1 659	673	159	674	17 095	171	
Žďár nad Sázavou	41 298	21 277	20 475	2 325	875	176	802	19 826	195	
Kraj Vysočina k 26.3.2011¹	505 565	243 720	220 743	8 069	2 930	4 401	22 977	245 515	16 330	
Rozdíl SLDB 2021 proti SLDB 2011	-7 904	11 699	25 334	17 844	6 156	-2 465	-13 635	-6 432	-13 171	

Poznámky

¹ údaje byly přepočteny na území kraje platné k 26. 3. 2021



Tab. 9 Zaměstnaní podle postavení v zaměstnání a podle velikostních skupin obcí, okresů a správních obvodů ORP - Kraj Vysočina

podle obvyklého pobytu

	Zaměstnaní celkem	z toho podle postavení v zaměstnání			
		zaměstnanci	zaměstnavatelé	osoby pracující na vlastní účet	nezjištěno
Kraj Vysočina	246 077	193 381	2 917	31 853	17 926
v tom velikostní skupina obce podle počtu obyvatel:					
do 199	19 761	15 168	197	3 015	1 381
200 - 499	30 880	24 168	340	4 301	2 071
500 - 999	33 778	26 504	347	4 571	2 356
1 000 - 1 999	24 385	19 105	301	3 360	1 619
2 000 - 4 999	24 039	18 941	282	3 008	1 808
5 000 - 9 999	29 391	22 988	394	3 721	2 288
10 000 - 19 999	19 182	15 269	248	2 350	1 315
20 000 - 49 999	38 672	30 316	551	4 683	3 122
50 000 - 99 999	25 989	20 922	257	2 844	1 966
100 000 a více	-	-	-	-	-
v tom okres:					
Havlíčkův Brod	45 643	35 536	568	5 942	3 597
Jihlava	56 408	45 115	578	6 793	3 922
Pelhřimov	35 455	27 892	405	4 840	2 318
Třebíč	52 331	40 414	662	6 852	4 403
Žďár nad Sázavou	56 240	44 424	704	7 426	3 686
v tom správní obvod ORP:					
Bystřice nad Pernštejnem	8 877	7 018	93	1 208	558
Havlíčkův Brod	26 194	20 600	326	3 265	2 003
Humpolec	8 832	7 040	112	1 093	587
Chotěboř	9 997	7 786	133	1 436	642
Jihlava	50 341	40 579	500	5 800	3 462
Moravské Budějovice	10 640	8 122	149	1 479	890
Náměšť nad Oslavou	6 600	4 894	73	859	774
Nové Město na Moravě	8 894	6 940	128	1 224	602
Pacov	4 464	3 516	49	627	272
Pelhřimov	22 159	17 336	244	3 120	1 459
Světlá nad Sázavou	9 452	7 150	109	1 241	952
Telč	6 067	4 536	78	993	460
Třebíč	35 091	27 398	440	4 514	2 739
Velké Meziříčí	17 994	14 385	209	2 299	1 101
Žďár nad Sázavou	20 475	16 081	274	2 695	1 425
Kraj Vysočina k 26.3.2011 ¹	220 743	176 727	7 072	25 693	11 251
Rozdíl SLDB 2021 proti SLDB 2011	25 334	16 654	-4 155	6 160	6 675

Poznámky

¹ údaje byly přepočteny na území kraje platné k 26. 3. 2021

Tab. 10 Zaměstnaní podle odvětví ekonomické činnosti a podle velikostních skupin obcí, okresů a správních obvodů ORP - Kraj Vysočina

podle obvyklého pobytu

	Zaměstnaní celkem	z toho odvětví ekonomické činnosti (CZ-NACE)						
		zemědělství, lesnictví a rybníkářství	průmysl	stavebnictví	obchod; opravy a údržba motorových vozidel	doprava a skladování	vzdělávání	odvětví nebylo zjištěno
Kraj Vysočina	246 077	17 307	84 234	18 276	24 648	12 909	16 003	1 660
v tom velikostní skupina obce podle počtu obyvatel:								
do 199	19 761	3 034	6 685	1 537	1 664	984	960	147
200 - 499	30 880	3 721	10 430	2 596	2 747	1 671	1 750	193
500 - 999	33 778	3 375	11 739	2 824	3 008	1 748	2 170	220
1 000 - 1 999	24 385	2 136	8 313	2 026	2 356	1 406	1 513	134
2 000 - 4 999	24 039	1 642	8 913	1 724	2 321	1 288	1 533	194
5 000 - 9 999	29 391	1 340	10 862	1 999	3 020	1 348	2 118	183
10 000 - 19 999	19 182	732	6 598	1 223	2 413	963	1 390	121
20 000 - 49 999	38 672	916	12 205	2 771	4 238	1 739	2 813	309
50 000 - 99 999	25 989	411	8 489	1 576	2 881	1 762	1 756	159
100 000 a více	-	-	-	-	-	-	-	-
v tom okres:								
Havlíčkův Brod	45 643	3 400	15 451	3 081	4 323	2 500	2 904	407
Jihlava	56 408	2 830	19 458	3 939	5 774	3 693	3 564	306
Pelhřimov	35 455	3 380	12 190	2 361	3 537	1 825	2 300	230
Třebíč	52 331	3 647	17 341	4 443	5 252	2 502	3 422	423
Žďár nad Sázavou	56 240	4 050	19 794	4 452	5 762	2 389	3 813	294
v tom správní obvod ORP:								
Bystřice nad Pernštejnem	8 877	785	3 477	731	740	377	592	57
Havlíčkův Brod	26 194	1 897	7 998	1 864	2 500	1 526	1 609	219
Humpolec	8 832	576	3 114	508	1 037	531	631	54
Chotěboř	9 997	843	3 950	585	981	473	666	85
Jihlava	50 341	2 125	17 463	3 436	5 276	3 357	3 174	259
Moravské Budějovice	10 640	1 014	3 919	836	947	572	729	85
Náměšť nad Oslavou	6 600	501	1 893	520	641	330	399	65
Nové Město na Moravě	8 894	803	2 548	758	822	311	634	54
Pacov	4 464	759	1 509	297	346	168	260	23
Pelhřimov	22 159	2 045	7 567	1 556	2 154	1 126	1 409	153
Světlá nad Sázavou	9 452	660	3 503	632	842	501	629	103
Telč	6 067	705	1 995	503	498	336	390	47
Třebíč	35 091	2 132	11 529	3 087	3 664	1 600	2 294	273
Velké Meziříčí	17 994	1 180	6 484	1 391	2 120	861	1 179	79
Žďár nad Sázavou	20 475	1 282	7 285	1 572	2 080	840	1 408	104
Kraj Vysočina k 26.3.2011 ¹	220 743	13 872	72 732	15 999	20 088	11 021	13 274	20 199
Rozdíl SLDB 2021 proti SLDB 2011	25 334	3 435	11 502	2 277	4 560	1 888	2 729	-18 539

Poznámky

¹ údaje byly přepočteny na území kraje platné k 26. 3. 2021

Tab. 11 Zaměstnaní podle místa pracoviště a žáci a studenti podle velikostních skupin obcí, okresů a správních obvodů ORP - Kraj Vysočina

podle obvyklého pobytu

	Zaměstnaní ¹	v tom podle místa pracoviště								Žáci a studenti ²
		na adrese obvyklého pobytu	na jiné adrese v obci obvyklého pobytu	v jiné obci okresu	v jiném okrese kraje	v jiném kraji	v zahraničí	bez stálého pracoviště	nezjištěno	
Kraj Vysočina	246 077	48 735	57 784	75 819	14 942	18 369	1 803	22 756	5 869	70 161
v tom velikostní skupina obce podle počtu obyvatel:										
do 199	19 761	2 643	573	10 388	1 456	2 045	152	2 059	445	5 633
200 - 499	30 880	4 153	1 475	16 799	2 116	2 333	196	3 198	610	9 390
500 - 999	33 778	5 151	3 040	15 709	2 252	3 161	239	3 439	787	10 196
1 000 - 1 999	24 385	3 804	2 915	10 133	2 486	1 855	149	2 526	517	7 518
2 000 - 4 999	24 039	5 159	5 456	6 534	1 143	2 730	246	2 152	619	6 703
5 000 - 9 999	29 391	7 028	8 187	7 225	939	2 549	276	2 484	703	8 430
10 000 - 19 999	19 182	5 151	7 759	1 998	1 145	970	98	1 525	536	5 155
20 000 - 49 999	38 672	9 301	14 505	5 641	2 607	1 977	294	3 393	954	10 310
50 000 - 99 999	25 989	6 345	13 874	1 392	798	749	153	1 980	698	6 826
100 000 a více	-	-	-	-	-	-	-	-	-	-
v tom okres:										
Havlíčkův Brod	45 643	9 194	10 288	12 658	4 041	3 919	239	4 185	1 119	13 013
Jihlava	56 408	10 960	17 255	17 038	2 486	2 153	405	4 785	1 326	15 793
Pelhřimov	35 455	8 268	8 659	10 185	1 664	2 406	193	3 149	931	9 613
Třebíč	52 331	9 319	9 790	17 520	3 797	4 652	646	5 375	1 232	15 105
Žďár nad Sázavou	56 240	10 994	11 792	18 418	2 954	5 239	320	5 262	1 261	16 637
v tom správní obvod ORP:										
Bystřice nad Pernštejnem	8 877	1 769	1 334	3 070	60	1 490	43	888	223	2 589
Havlíčkův Brod	26 194	5 112	6 399	6 595	3 162	1 753	134	2 388	651	7 375
Humpolec	8 832	1 935	2 170	2 541	716	473	41	651	305	2 417
Chotěboř	9 997	2 109	2 047	3 189	333	1 105	58	934	222	3 035
Jihlava	50 341	9 831	16 423	14 764	2 253	1 446	298	4 164	1 162	14 042
Moravské Budějovice	10 640	2 060	1 856	3 299	504	1 263	269	1 083	306	3 004
Náměšť nad Oslavou	6 600	1 067	635	1 931	672	1 392	49	675	179	1 763
Nové Město na Moravě	8 894	1 754	1 728	3 311	157	761	73	903	207	2 774
Pacov	4 464	1 095	960	1 423	41	444	23	390	88	1 157
Pelhřimov	22 159	5 238	5 529	6 221	907	1 489	129	2 108	538	6 039
Světlá nad Sázavou	9 452	1 973	1 842	2 874	546	1 061	47	863	246	2 603
Telč	6 067	1 129	832	2 274	233	707	107	621	164	1 751
Třebíč	35 091	6 192	7 299	12 290	2 621	1 997	328	3 617	747	10 338
Velké Meziříčí	17 994	3 267	3 869	5 852	1 157	1 791	101	1 594	363	5 323
Žďár nad Sázavou	20 475	4 204	4 861	6 185	1 580	1 197	103	1 877	468	5 951

Poznámky

¹ včetně pracujících žáků a studentů² bez pracujících žáků a studentů

Tab. 12 Vyjíždějící do zaměstnání a do školy podle hlavního dopravního prostředku a podle velikostních skupin obcí, okresů a správních obvodů ORP - Kraj Vysočina¹

podle obvyklého pobytu

	Vyjíždějící celkem	z toho hlavní dopravní prostředek							
		automobil - řidič	automobil - spolucestující	městská hromadná doprava (MHD)	autobus (kromě MHD)	vlak	jízdní kolo	žádný dopravní prostředek (pouze pěšky)	nezjištěno
Kraj Vysočina	237 324	100 439	19 187	10 102	28 313	7 831	5 002	34 579	30 754
v tom velikostní skupina obce podle počtu obyvatel:									
do 199	20 176	11 067	2 390	257	3 668	550	241	481	1 417
200 - 499	32 199	16 594	3 333	397	6 253	1 123	637	1 331	2 395
500 - 999	34 466	16 465	2 905	482	5 864	995	690	2 823	4 060
1 000 - 1 999	24 906	11 407	2 022	446	3 245	953	698	2 585	3 432
2 000 - 4 999	22 695	9 101	1 613	241	2 405	1 291	618	3 623	3 691
5 000 - 9 999	27 370	10 035	2 022	446	2 820	1 149	729	5 610	4 439
10 000 - 19 999	16 950	6 411	1 289	545	1 477	183	298	3 993	2 679
20 000 - 49 999	34 958	11 838	2 242	2 489	1 871	1 368	658	9 291	5 035
50 000 - 99 999	23 604	7 521	1 371	4 799	710	219	433	4 842	3 606
100 000 a více	-	-	-	-	-	-	-	-	-
v tom okres:									
Havlíčkův Brod	43 795	18 736	3 430	944	4 457	2 606	1 077	6 400	5 914
Jihlava	54 825	22 000	4 498	5 362	5 541	1 017	1 078	7 800	7 268
Pelhřimov	32 473	13 847	2 942	654	4 002	571	554	5 116	4 634
Třebíč	51 010	22 478	3 962	1 938	6 557	1 738	998	7 209	5 918
Žďár nad Sázavou	55 221	23 378	4 355	1 204	7 756	1 899	1 295	8 054	7 020
v tom správní obvod ORP:									
Bystřice nad Pernštejnem	8 571	3 797	841	170	1 340	305	135	863	1 091
Havlíčkův Brod	25 253	10 870	2 010	729	2 465	1 434	552	3 713	3 339
Humpolec	8 298	3 762	711	95	1 057	83	132	1 282	1 145
Chotěboř	9 694	4 044	672	122	1 101	502	365	1 482	1 361
Jihlava	48 941	19 324	4 009	5 287	4 681	862	873	7 121	6 565
Moravské Budějovice	10 122	4 626	771	127	1 455	137	321	1 372	1 269
Náměšť nad Oslavou	6 415	3 108	493	52	717	611	89	638	684
Nové Město na Moravě	8 794	3 615	742	167	1 306	366	215	1 184	1 145
Pacov	4 027	1 756	358	68	438	145	59	611	574
Pelhřimov	20 148	8 329	1 873	491	2 507	343	363	3 223	2 915
Světlá nad Sázavou	8 848	3 822	748	93	891	670	160	1 205	1 214
Telč	5 884	2 676	489	75	860	155	205	679	703
Třebíč	34 473	14 744	2 698	1 759	4 385	990	588	5 199	3 965
Velké Meziříčí	18 013	8 302	1 405	313	2 660	460	366	2 190	2 224
Žďár nad Sázavou	19 843	7 664	1 367	554	2 450	768	579	3 817	2 560

Poznámky

¹ nezahrnuje osoby pracující/studující na adrese obvyklého bydliště, osoby bez stálého pracoviště a osoby s nezjištěným místem pracoviště/školy



**Tab. 13 Obyvatelstvo mimo pracovní sílu podle velikostních skupin obcí, okresů a správních obvodů
ORP - Kraj Vysočina**

podle obvyklého pobytu

	Obyvatelstvo mimo pracovní sílu celkem	v tom				
		nepracující důchodci	ostatní s vlastním zdrojem obživy	žáci, studenti	osoby na rodičovské dovolené	osoby v domácnosti, děti předškolního věku, ostatní závislé osoby
Kraj Vysočina	239 083	118 636	452	70 161	11 090	38 744
v tom velikostní skupina obce podle počtu obyvatel:						
do 199	19 761	10 055	37	5 633	927	3 109
200 - 499	30 685	14 527	44	9 390	1 528	5 196
500 - 999	33 504	15 881	61	10 196	1 581	5 785
1 000 - 1 999	24 244	11 657	46	7 518	1 141	3 882
2 000 - 4 999	23 910	12 358	36	6 703	1 110	3 703
5 000 - 9 999	29 783	15 174	54	8 430	1 303	4 822
10 000 - 19 999	17 756	8 919	51	5 155	853	2 778
20 000 - 49 999	36 463	18 863	78	10 310	1 598	5 614
50 000 - 99 999	22 977	11 202	45	6 826	1 049	3 855
100 000 a více	-	-	-	-	-	-
v tom okres:						
Havlíčkův Brod	45 103	22 661	71	13 013	2 058	7 300
Jihlava	52 057	24 998	98	15 793	2 461	8 707
Pelhřimov	33 865	17 593	87	9 613	1 487	5 085
Třebíč	52 446	26 363	101	15 105	2 337	8 540
Žďár nad Sázavou	55 612	27 021	95	16 637	2 747	9 112
v tom správní obvod ORP:						
Bystřice nad Pernštejnem	9 494	5 024	19	2 589	437	1 425
Havlíčkův Brod	24 740	12 085	41	7 375	1 171	4 068
Humpolec	8 510	4 290	21	2 417	408	1 374
Chotěboř	10 491	5 474	17	3 035	445	1 520
Jihlava	45 901	21 841	86	14 042	2 178	7 754
Moravské Budějovice	11 029	5 687	26	3 004	529	1 783
Náměšť nad Oslavou	6 794	3 305	10	1 763	295	1 421
Nové Město na Moravě	9 197	4 547	15	2 774	418	1 443
Pacov	4 463	2 525	10	1 157	166	605
Pelhřimov	20 892	10 778	56	6 039	913	3 106
Světlá nad Sázavou	9 872	5 102	13	2 603	442	1 712
Telč	6 156	3 157	12	1 751	283	953
Třebíč	34 623	17 371	65	10 338	1 513	5 336
Velké Meziříčí	17 095	7 686	25	5 323	952	3 109
Žďár nad Sázavou	19 826	9 764	36	5 951	940	3 135
Kraj Vysočina k 26.3.2011¹	245 515	120 009	8 333	77 772	.	39 401
Rozdíl SLDB 2021 proti SLDB 2011	-6 432	-1 373	-7 881	-7 611	.	-657

Poznámky

¹ údaje byly přepočteny na území kraje platné k 26. 3. 2021

**Tab. 14 Obyvatelstvo podle národnosti a podle velikostních skupin obcí, okresů a správních obvodů
ORP - Kraj Vysočina**

podle obvyklého pobytu

	Obyvatelstvo celkem	Osoby s jednou nebo se dvěma národnostmi ¹								Národnost neuvedena
		česká	moravská	slezská	slovenská	polská	romská	ukrajinská	vietnamská	
Kraj Vysočina	497 661	307 458	32 696	85	3 363	224	507	2 196	857	159 950
v tom velikostní skupina obce podle počtu obyvatel:										
do 199	40 459	23 893	3 253	5	163	9	3	94	4	13 890
200 - 499	62 878	37 613	5 139	8	322	21	20	158	6	21 038
500 - 999	68 907	41 766	5 417	14	359	35	42	200	44	22 622
1 000 - 1 999	49 697	30 565	3 323	4	245	19	24	87	136	16 277
2 000 - 4 999	49 136	30 178	2 163	8	400	28	41	216	184	16 727
5 000 - 9 999	60 828	37 427	4 317	11	399	23	71	155	130	19 697
10 000 - 19 999	37 821	23 936	1 579	6	240	16	9	380	95	12 034
20 000 - 49 999	77 412	49 500	6 029	16	680	47	118	378	132	22 276
50 000 - 99 999	50 523	32 580	1 476	13	555	26	179	528	126	15 389
100 000 a více	-	-	-	-	-	-	-	-	-	-
v tom okres:										
Havlíčkův Brod	92 907	60 279	438	13	590	60	81	329	158	30 859
Jihlava	111 324	70 842	3 660	22	883	47	243	669	224	35 890
Pelhřimov	70 785	45 197	269	8	493	44	31	559	159	24 196
Třebíč	107 997	62 229	15 057	26	729	38	107	231	208	33 790
Žďár nad Sázavou	114 648	68 911	13 272	16	668	35	45	408	108	35 215
v tom správní obvod ORP:										
Bystřice nad Pernštejnem	18 866	10 454	2 966	3	110	5	5	63	3	6 063
Havlíčkův Brod	52 056	33 867	294	8	365	33	48	250	79	16 912
Humpolec	17 740	11 228	63	2	147	6	8	128	35	6 131
Chotěboř	20 949	13 862	66	3	116	12	2	31	44	6 882
Jihlava	98 782	63 243	3 047	21	810	39	228	645	212	31 481
Moravské Budějovice	22 291	12 556	2 739	5	126	4	18	31	45	7 539
Náměšť nad Oslavou	13 791	7 411	2 687	3	166	1	24	20	34	4 191
Nové Město na Moravě	18 550	11 536	1 833	3	100	5	15	39	21	5 631
Pacov	9 083	5 674	26	-	54	3	1	54	33	3 258
Pelhřimov	43 962	28 295	180	6	292	35	22	377	91	14 807
Světlá nad Sázavou	19 902	12 550	78	2	109	15	31	48	35	7 065
Telč	12 542	7 599	613	1	73	8	15	24	12	4 409
Třebíč	71 915	42 262	9 631	18	437	33	65	180	129	22 060
Velké Meziříčí	35 934	20 169	5 322	7	196	7	2	147	40	11 535
Žďár nad Sázavou	41 298	26 752	3 151	3	262	18	23	159	44	11 986

Poznámky

¹ osoby, které uvedly dvě národnosti, jsou započteny v obou národnostech

**Tab. 15 Obyvatelstvo podle náboženské víry a podle velikostních skupin obcí, okresů a správních obvodů
ORP - Kraj Vysočina**

podle obvyklého pobytu

	Obyvatelstvo celkem	v tom podle vztahu k náboženské víře					
		věřící - hlásící se k církvi, náboženské společnosti nebo směru	z toho		věřící - nehlásící se k církvi, náboženské společnosti nebo směru	bez náboženské víry	neuvedeno
			Církev římskokatolická	Českobratrská církev evangelická			
Kraj Vysočina	497 661	103 776	67 695	2 867	49 016	189 326	155 543
v tom velikostní skupina obce podle počtu obyvatel:							
do 199	40 459	11 094	7 379	438	4 061	12 247	13 057
200 - 499	62 878	17 682	12 402	278	6 028	19 254	19 914
500 - 999	68 907	16 985	11 459	559	6 601	23 623	21 698
1 000 - 1 999	49 697	10 750	7 215	269	5 079	18 244	15 624
2 000 - 4 999	49 136	8 962	5 846	140	4 971	19 190	16 013
5 000 - 9 999	60 828	12 307	7 698	507	6 011	23 609	18 901
10 000 - 19 999	37 821	7 820	5 003	176	3 995	13 724	12 282
20 000 - 49 999	77 412	12 213	7 362	357	7 382	34 882	22 935
50 000 - 99 999	50 523	5 963	3 331	143	4 888	24 553	15 119
100 000 a více	-	-	-	-	-	-	-
v tom okres:							
Havlíčkův Brod	92 907	13 863	8 338	291	8 844	39 338	30 862
Jihlava	111 324	18 316	11 764	327	10 524	48 087	34 397
Pelhřimov	70 785	12 620	7 829	253	7 126	26 595	24 444
Třebíč	107 997	23 438	16 409	339	11 334	40 518	32 707
Žďár nad Sázavou	114 648	35 539	23 355	1 657	11 188	34 788	33 133
v tom správní obvod ORP:							
Bystřice nad Pernštejnem	18 866	5 685	3 353	513	1 652	5 871	5 658
Havlíčkův Brod	52 056	7 711	4 674	144	4 991	22 234	17 120
Humpolec	17 740	2 808	1 621	22	1 828	6 760	6 344
Chotěboř	20 949	3 111	1 856	82	1 954	8 973	6 911
Jihlava	98 782	15 145	9 404	284	9 360	44 052	30 225
Moravské Budějovice	22 291	5 790	4 338	25	2 371	7 221	6 909
Náměšť nad Oslavou	13 791	2 820	1 897	17	1 594	5 394	3 983
Nové Město na Moravě	18 550	6 333	3 655	732	1 636	5 419	5 162
Pacov	9 083	1 658	1 115	19	951	3 233	3 241
Pelhřimov	43 962	8 154	5 093	212	4 347	16 602	14 859
Světlá nad Sázavou	19 902	3 041	1 808	65	1 899	8 131	6 831
Telč	12 542	3 171	2 360	43	1 164	4 035	4 172
Třebíč	71 915	14 828	10 174	297	7 369	27 903	21 815
Velké Meziříčí	35 934	12 220	8 832	117	4 078	9 119	10 517
Žďár nad Sázavou	41 298	11 301	7 515	295	3 822	14 379	11 796
Kraj Vysočina k 26.3.2011¹	505 565	115 433	97 552	4 533	32 712	129 757	227 634
Rozdíl SLDB 2021 proti SLDB 2011	-7 904	-11 657	-29 857	-1 666	16 304	59 569	-72 091

Poznámky

¹ údaje byly přepočteny na území kraje platné k 26. 3. 2021

Tab. 16 Ženy ve věku 15 a více let podle počtu živě narozených dětí a podle velikostních skupin obcí, okresů a správních obvodů ORP - Kraj Vysočina

podle obvyklého pobytu

	Ženy ve věku 15 a více let celkem	v tom s počtem živě narozených dětí							nezjištěno
		0	1	2	3	4	5	6 a více	
Kraj Vysočina	211 619	41 840	28 140	94 009	34 623	7 021	1 636	838	3 512
v tom velikostní skupina obce podle počtu obyvatel:									
do 199	16 734	3 215	1 863	6 915	3 401	799	198	71	272
200 - 499	25 684	5 081	2 792	10 710	5 214	1 174	246	135	332
500 - 999	28 170	5 506	3 184	12 258	5 286	1 136	283	130	387
1 000 - 1 999	20 582	3 999	2 412	9 163	3 728	769	133	62	316
2 000 - 4 999	21 215	4 039	2 765	9 709	3 444	615	158	80	405
5 000 - 9 999	26 677	5 111	3 538	11 910	4 400	920	241	144	413
10 000 - 19 999	16 561	3 426	2 337	7 767	2 194	394	88	41	314
20 000 - 49 999	34 242	6 788	5 268	15 979	4 646	741	182	97	541
50 000 - 99 999	21 754	4 675	3 981	9 598	2 310	473	107	78	532
100 000 a více	-	-	-	-	-	-	-	-	-
v tom okres:									
Havlíčkův Brod	39 782	7 596	5 205	18 256	6 428	1 190	279	190	638
Jihlava	46 924	9 567	7 175	20 524	6 846	1 407	330	173	902
Pelhřimov	30 379	5 847	4 025	14 405	4 394	812	200	69	627
Třebíč	46 082	9 083	6 021	20 405	7 823	1 534	366	167	683
Žďár nad Sázavou	48 452	9 747	5 714	20 419	9 132	2 078	461	239	662
v tom správní obvod ORP:									
Bystřice nad Pernštejnem	8 032	1 528	930	3 378	1 585	368	97	49	97
Havlíčkův Brod	21 999	4 339	2 990	10 011	3 437	619	140	82	381
Humpolec	7 499	1 427	994	3 648	1 039	179	40	11	161
Chotěboř	8 896	1 647	1 029	4 047	1 644	295	60	47	127
Jihlava	41 600	8 535	6 521	18 359	5 777	1 163	273	150	822
Moravské Budějovice	9 538	1 878	1 179	3 899	1 849	414	106	50	163
Náměšť nad Oslavou	5 573	1 088	695	2 532	940	184	35	11	88
Nové Město na Moravě	7 807	1 569	890	3 289	1 474	366	73	49	97
Pacov	3 950	666	503	1 848	683	137	21	10	82
Pelhřimov	18 930	3 754	2 528	8 909	2 672	496	139	48	384
Světlá nad Sázavou	8 887	1 610	1 186	4 198	1 347	276	79	61	130
Telč	5 324	1 032	654	2 165	1 069	244	57	23	80
Třebíč	30 971	6 117	4 147	13 974	5 034	936	225	106	432
Velké Meziříčí	15 016	3 199	1 733	6 039	2 935	676	154	67	213
Žďár nad Sázavou	17 597	3 451	2 161	7 713	3 138	668	137	74	255
Kraj Vysočina k 26.3.2011 ¹	219 448	45 304	28 135	92 887	35 524	7 735	1 921	1 006	6 936
Rozdíl SLDB 2021 proti SLDB 2011	-7 829	-3 464	5	1 122	-901	-714	-285	-168	-3 424

Poznámky

¹ údaje byly přepočteny na území kraje platné k 26. 3. 2021;
včetně nezjištěného věku



Tab. 17 Domy podle obydlivosti a druhu a osoby v obydlivých domech podle velikostních skupin obcí, okresů a správních obvodů ORP - Kraj Vysočina

podle obvyklého pobytu

	Domy celkem	z toho obydlivé domy				Počet osob v obydlivých domech	
		celkem	v tom			celkem	z toho v rodinných domech
			rodinné domy	bytové domy	ostatní budovy		
Kraj Vysočina	143 143	114 230	104 741	7 661	1 828	485 657	319 363
v tom velikostní skupina obce podle počtu obyvatel:							
do 199	18 854	12 818	12 526	133	159	39 325	37 374
200 - 499	24 601	18 620	18 192	255	173	61 311	57 286
500 - 999	25 504	19 745	18 931	548	266	66 683	57 947
1 000 - 1 999	17 867	14 224	13 563	427	234	48 849	41 127
2 000 - 4 999	14 927	12 203	11 100	893	210	48 365	32 073
5 000 - 9 999	14 654	12 508	11 167	1 139	202	58 835	34 726
10 000 - 19 999	7 441	6 485	5 519	792	174	37 083	16 975
20 000 - 49 999	12 572	11 371	9 145	1 982	244	76 304	27 375
50 000 - 99 999	6 723	6 256	4 598	1 492	166	48 902	14 480
100 000 a více	-	-	-	-	-	-	-
v tom okres:							
Havlíčkův Brod	29 369	23 153	21 510	1 301	342	90 106	63 680
Jihlava	27 142	22 812	20 325	2 103	384	108 170	62 769
Pelhřimov	22 702	16 672	15 208	1 123	341	69 293	44 211
Třebíč	31 448	25 519	23 650	1 534	335	105 802	70 479
Žďár nad Sázavou	32 482	26 074	24 048	1 600	426	112 286	78 224
v tom správní obvod ORP:							
Bystřice nad Pernštejnem	5 951	4 527	4 198	249	80	18 287	13 358
Havlíčkův Brod	15 553	12 707	11 719	801	187	50 906	35 114
Humpolec	5 426	4 127	3 801	243	83	17 284	11 149
Chotěboř	7 349	5 594	5 263	249	82	20 597	15 490
Jihlava	22 582	19 288	16 997	1 962	329	95 849	52 804
Moravské Budějovice	7 436	5 893	5 515	300	78	22 006	16 210
Náměšť nad Oslavou	4 472	3 541	3 336	157	48	12 797	9 895
Nové Město na Moravě	5 890	4 333	4 040	225	68	18 136	13 541
Pacov	3 465	2 394	2 203	149	42	8 986	6 278
Pelhřimov	13 811	10 151	9 204	731	216	43 023	26 784
Světlá nad Sázavou	6 467	4 852	4 528	251	73	18 603	13 076
Telč	4 560	3 524	3 328	141	55	12 321	9 965
Třebíč	19 540	16 085	14 799	1 077	209	70 999	44 374
Velké Meziříčí	10 500	8 776	8 241	413	122	35 299	26 732
Žďár nad Sázavou	10 141	8 438	7 569	713	156	40 564	24 593
Kraj Vysočina k 26.3.2011¹	136 766	108 062	98 411	8 039	1 612	501 026	322 281
Rozdíl SLDB 2021 proti SLDB 2011	6 377	6 168	6 330	-378	216	-15 369	-2 918

Poznámky

¹ údaje byly přepočteny na území kraje platné k 26. 3. 2021

**Tab. 18 Obydlené domy podle vlastníka domu a podle velikostních skupin obcí, okresů a správních obvodů
ORP - Kraj Vysočina**

podle obvyklého pobytu

	Obydlené domy celkem	v tom podle vlastníka domu						
		fyzická osoba	obec, stát	bytové družstvo	jiná právnická osoba	spoluvlastnictví vlastníků bytů (jednotek)	kombinace vlastníků	nezjištěno
Kraj Vysočina	114 230	104 090	1 583	613	1 222	6 068	143	511
v tom velikostní skupina obce podle počtu obyvatel:								
do 199	12 818	12 383	129	41	89	88	12	76
200 - 499	18 620	18 010	154	71	97	179	9	100
500 - 999	19 745	18 699	252	79	178	387	19	131
1 000 - 1 999	14 224	13 468	202	57	127	313	15	42
2 000 - 4 999	12 203	11 036	190	97	154	649	10	67
5 000 - 9 999	12 508	11 125	297	26	149	852	21	38
10 000 - 19 999	6 485	5 578	125	106	114	532	7	23
20 000 - 49 999	11 371	9 128	129	121	159	1 791	23	20
50 000 - 99 999	6 256	4 663	105	15	155	1 277	27	14
100 000 a více	-	-	-	-	-	-	-	-
v tom okres:								
Havlíčkův Brod	23 153	21 394	247	141	225	1 016	37	93
Jihlava	22 812	20 271	323	37	280	1 771	45	85
Pelhřimov	16 672	15 101	262	340	223	608	13	125
Třebíč	25 519	23 455	278	32	244	1 373	29	108
Žďár nad Sázavou	26 074	23 869	473	63	250	1 300	19	100
v tom správní obvod ORP:								
Bystřice nad Pernštejnem	4 527	4 174	189	11	54	79	6	14
Havlíčkův Brod	12 707	11 677	140	111	128	594	24	33
Humpolec	4 127	3 770	51	66	62	129	3	46
Chotěboř	5 594	5 231	54	13	55	213	6	22
Jihlava	19 288	16 957	290	29	244	1 654	35	79
Moravské Budějovice	5 893	5 470	94	19	65	227	4	14
Náměšť nad Oslavou	3 541	3 315	29	3	39	131	4	20
Nové Město na Moravě	4 333	3 986	70	6	30	209	4	28
Pacov	2 394	2 178	31	53	26	91	1	14
Pelhřimov	10 151	9 153	180	221	135	388	9	65
Světlá nad Sázavou	4 852	4 486	53	17	42	209	7	38
Telč	3 524	3 314	33	8	36	117	10	6
Třebíč	16 085	14 670	155	10	140	1 015	21	74
Velké Meziříčí	8 776	8 206	116	9	79	337	2	27
Žďár nad Sázavou	8 438	7 503	98	37	87	675	7	31
Kraj Vysočina k 26.3.2011 ¹	108 062	93 350	2 101	1 325	831	7 876	1 137	1 442
Rozdíl SLDB 2021 proti SLDB 2011	6 168	10 740	-518	-712	391	-1 808	-994	-931

Poznámky

¹ údaje byly přepočteny na území kraje platné k 26. 3. 2021

Tab. 19 Obydlené domy podle období výstavby nebo rekonstrukce a podle velikostních skupin obcí, okresů a správních obvodů ORP - Kraj Vysočina

podle obvyklého pobytu

	Obydlené domy celkem	z toho podle období výstavby nebo rekonstrukce									Průměrné stáří domů (roky)	
		1919 a dříve	1920 - 1945	1946 - 1970	1971 - 1980	1981 - 1990	1991 - 2000	2001 - 2010	2011 - 2015	2016 a později	rodinné domy	bytové domy
Kraj Vysočina	114 230	8 919	12 192	19 203	19 127	14 893	10 693	13 767	4 907	5 608	48,8	51,1
v tom velikostní skupina obce podle počtu obyvatel:												
do 199	12 818	1 495	1 428	2 264	1 911	1 354	1 067	1 258	497	648	54,2	46,9
200 - 499	18 620	1 426	1 882	2 964	2 910	2 217	1 708	2 342	1 002	1 274	47,0	46,8
500 - 999	19 745	1 532	1 926	3 191	3 163	2 737	1 811	2 439	955	985	48,0	48,0
1 000 - 1 999	14 224	986	1 544	2 205	2 392	1 963	1 322	1 831	670	720	47,4	46,3
2 000 - 4 999	12 203	1 108	1 297	2 048	2 066	1 727	1 183	1 348	439	469	50,9	51,9
5 000 - 9 999	12 508	915	1 314	2 291	2 445	1 662	1 231	1 356	439	494	49,7	49,0
10 000 - 19 999	6 485	345	696	1 132	1 226	923	639	801	260	223	47,0	48,5
20 000 - 49 999	11 371	559	1 382	2 205	2 057	1 544	1 185	1 391	337	436	48,4	47,8
50 000 - 99 999	6 256	553	723	903	957	766	547	1 001	308	359	43,8	61,4
100 000 a více	-	-	-	-	-	-	-	-	-	-	.	.
v tom okres:												
Havlíčkův Brod	23 153	1 640	2 415	3 964	3 857	3 023	2 004	2 873	1 051	1 295	47,8	49,9
Jihlava	22 812	2 111	2 487	3 257	3 518	3 031	2 237	3 188	1 050	1 148	47,9	58,7
Pelhřimov	16 672	1 421	1 732	2 691	2 903	1 978	1 557	1 774	732	792	50,0	49,6
Třebíč	25 519	2 207	3 421	4 046	4 171	3 571	2 399	2 755	944	955	52,3	45,8
Žďár nad Sázavou	26 074	1 540	2 137	5 245	4 678	3 290	2 496	3 177	1 130	1 418	46,1	48,1
v tom správní obvod ORP:												
Bystřice nad Pernštejnem	4 527	363	466	982	758	574	430	419	134	167	51,9	49,0
Havlíčkův Brod	12 707	931	1 433	1 976	1 944	1 629	1 118	1 724	601	842	47,1	50,9
Humpolec	4 127	272	506	634	674	503	373	451	220	226	47,9	51,7
Chotěboř	5 594	453	514	1 092	1 008	742	437	605	196	244	50,6	47,3
Jihlava	19 288	1 612	2 093	2 679	2 929	2 568	1 908	2 916	940	1 048	46,1	59,3
Moravské Budějovice	5 893	716	830	829	942	860	606	525	136	216	56,3	49,1
Náměšť nad Oslavou	3 541	268	468	657	527	511	306	329	154	135	52,1	47,7
Nové Město na Moravě	4 333	355	439	822	798	511	357	502	173	196	50,0	49,6
Pacov	2 394	207	227	468	406	324	183	193	103	112	51,7	47,2
Pelhřimov	10 151	942	999	1 589	1 823	1 151	1 001	1 130	409	454	50,4	49,3
Světlá nad Sázavou	4 852	256	468	896	905	652	449	544	254	209	46,6	49,1
Telč	3 524	499	394	578	589	463	329	272	110	100	57,6	50,0
Třebíč	16 085	1 223	2 123	2 560	2 702	2 200	1 487	1 901	654	604	50,8	44,6
Velké Meziříčí	8 776	476	704	1 631	1 536	1 171	828	1 119	423	561	44,6	44,9
Žďár nad Sázavou	8 438	346	528	1 810	1 586	1 034	881	1 137	400	494	42,6	49,2

Tab. 20 Obydlené domy podle počtu bytů, počtu nadzemních podlaží a podle velikostních skupin obcí, okresů a správních obvodů ORP - Kraj Vysočina

podle obvyklého pobytu

	Obydlené domy celkem	z toho s počtem bytů				z toho s počtem nadzemních podlaží		
		1	2 - 3	4 - 11	12 a více	1 - 2	3 - 4	5 a více
Kraj Vysočina	114 230	81 177	25 040	5 079	2 760	102 034	6 343	2 267
v tom velikostní skupina obce podle počtu obyvatel:								
do 199	12 818	10 051	2 626	136	-	11 988	149	-
200 - 499	18 620	14 364	3 978	260	7	17 728	264	-
500 - 999	19 745	14 996	4 159	536	35	18 566	465	5
1 000 - 1 999	14 224	10 636	3 120	397	50	13 365	431	16
2 000 - 4 999	12 203	8 901	2 359	682	238	10 915	794	144
5 000 - 9 999	12 508	8 082	3 249	719	442	11 004	934	324
10 000 - 19 999	6 485	4 180	1 476	443	363	5 389	597	319
20 000 - 49 999	11 371	6 831	2 507	1 073	936	8 811	1 407	919
50 000 - 99 999	6 256	3 136	1 566	833	689	4 268	1 302	540
100 000 a více	-	-	-	-	-	-	-	-
v tom okres:								
Havlíčkův Brod	23 153	17 130	4 665	888	442	21 036	1 002	290
Jihlava	22 812	15 345	5 261	1 347	816	19 699	1 922	613
Pelhřimov	16 672	12 044	3 440	741	399	14 513	951	329
Třebíč	25 519	18 678	5 242	1 022	542	23 079	1 163	581
Žďár nad Sázavou	26 074	17 980	6 432	1 081	561	23 707	1 305	454
v tom správní obvod ORP:								
Bystřice nad Pernštejnem	4 527	3 163	1 108	153	100	4 160	193	54
Havlíčkův Brod	12 707	9 287	2 591	563	253	11 561	578	172
Humpolec	4 127	3 097	773	142	103	3 631	194	79
Chotěboř	5 594	4 175	1 155	177	76	5 111	197	58
Jihlava	19 288	12 752	4 482	1 225	792	16 444	1 752	608
Moravské Budějovice	5 893	4 452	1 126	241	68	5 434	257	53
Náměšť nad Oslavou	3 541	2 635	737	133	27	3 262	128	21
Nové Město na Moravě	4 333	2 828	1 272	174	56	3 981	178	57
Pacov	2 394	1 708	529	118	32	2 086	142	24
Pelhřimov	10 151	7 239	2 138	481	264	8 796	615	226
Světlá nad Sázavou	4 852	3 668	919	148	113	4 364	227	60
Telč	3 524	2 593	779	122	24	3 255	170	5
Třebíč	16 085	11 591	3 379	648	447	14 383	778	507
Velké Meziříčí	8 776	6 368	1 972	315	113	8 116	364	93
Žďár nad Sázavou	8 438	5 621	2 080	439	292	7 450	570	250
Kraj Vysočina k 26.3.2011 ¹	108 062	79 481	20 911	5 183	2 414	95 613	6 107	2 130
Rozdíl SLDB 2021 proti SLDB 2011	6 168	1 696	4 129	-104	346	6 421	236	137

Poznámky

¹ údaje byly přepočteny na území kraje platné k 26. 3. 2021

Tab. 21 Obydlené domy podle materiálu nosných zdí a technické vybavenosti a podle velikostních skupin obcí, okresů a správních obvodů ORP - Kraj Vysočina

podle obvyklého pobytu

	Obydlené domy celkem	z toho podle materiálu nosných zdí			z toho podle technické vybavenosti			
		kámen, cihly, tvárnice	stěnové panely	dřevo	přípoj na kanalizační síť	plyn	ústřední topení	výtah
Kraj Vysočina	114 230	99 584	3 160	1 703	69 886	71 948	84 357	1 599
v tom velikostní skupina obce podle počtu obyvatel:								
do 199	12 818	11 074	57	166	3 328	4 934	9 083	1
200 - 499	18 620	16 455	116	377	6 499	10 033	13 764	6
500 - 999	19 745	17 349	200	344	10 795	11 417	14 550	16
1 000 - 1 999	14 224	12 588	175	281	9 459	9 524	10 634	26
2 000 - 4 999	12 203	10 651	299	169	9 375	8 228	9 116	87
5 000 - 9 999	12 508	11 109	429	138	9 782	8 824	9 399	244
10 000 - 19 999	6 485	5 631	265	62	5 149	4 163	4 747	222
20 000 - 49 999	11 371	9 596	959	114	10 048	9 165	8 804	634
50 000 - 99 999	6 256	5 131	660	52	5 451	5 660	4 260	363
100 000 a více	-	-	-	-	-	-	-	-
v tom okres:								
Havlíčkův Brod	23 153	20 328	448	384	13 722	14 243	16 894	234
Jihlava	22 812	19 954	929	276	15 556	17 035	16 778	411
Pelhřimov	16 672	14 290	356	186	11 160	6 389	11 885	243
Třebíč	25 519	22 191	846	265	15 364	19 283	19 029	368
Žďár nad Sázavou	26 074	22 821	581	592	14 084	14 998	19 771	343
v tom správní obvod ORP:								
Bystřice nad Pernštejnem	4 527	3 872	86	77	1 779	2 171	3 459	29
Havlíčkův Brod	12 707	11 308	196	227	7 865	8 384	9 203	129
Humpolec	4 127	3 536	85	53	2 874	1 671	3 030	57
Chotěboř	5 594	4 889	110	77	3 223	3 529	4 097	56
Jihlava	19 288	16 830	894	248	13 276	14 799	14 128	405
Moravské Budějovice	5 893	5 170	104	50	3 294	4 576	4 201	47
Náměšť nad Oslavou	3 541	3 031	77	51	1 980	2 593	2 522	12
Nové Město na Moravě	4 333	3 792	70	82	2 041	2 389	3 283	49
Pacov	2 394	2 041	44	15	1 656	906	1 625	12
Pelhřimov	10 151	8 713	227	118	6 630	3 812	7 230	174
Světlá nad Sázavou	4 852	4 131	142	80	2 634	2 330	3 594	49
Telč	3 524	3 124	35	28	2 280	2 236	2 650	6
Třebíč	16 085	13 990	665	164	10 090	12 114	12 306	309
Velké Meziříčí	8 776	7 829	132	171	4 627	5 074	6 488	49
Žďár nad Sázavou	8 438	7 328	293	262	5 637	5 364	6 541	216
Kraj Vysočina k 26.3.2011 ¹	108 062	100 459	2 961	904	65 940	61 043	88 827	.
Rozdíl SLDB 2021 proti SLDB 2011	6 168	-875	199	799	3 946	10 905	-4 470	.

Poznámky

¹ údaje byly přepočteny na území kraje platné k 26. 3. 2021

Tab. 22 Byty podle obydlenosti a druhu domu a počet osob v bytech podle velikostních skupin obcí, okresů a správních obvodů ORP - Kraj Vysočina

podle obvyklého pobytu

	Byty celkem	z toho obydlené byty				Počet osob v bytech			
		celkem	v tom			celkem	v tom		
			v rodinných domech	v bytových domech	v ostatních budovách		v rodinných domech	v bytových domech	v ostatních budovách
Kraj Vysočina	246 827	195 098	117 596	73 545	3 957	478 472	319 232	151 973	7 267
v tom velikostní skupina obce podle počtu obyvatel:									
do 199	22 385	14 701	13 909	585	207	39 193	37 338	1 329	526
200 - 499	30 119	21 698	20 242	1 204	252	60 707	57 266	2 884	557
500 - 999	33 117	24 591	21 020	3 070	501	65 784	57 925	6 828	1 031
1 000 - 1 999	24 113	18 288	15 058	2 807	423	48 113	41 110	6 188	815
2 000 - 4 999	25 120	20 133	12 336	7 254	543	47 722	32 065	14 794	863
5 000 - 9 999	30 240	24 369	12 749	11 056	564	58 260	34 719	22 571	970
10 000 - 19 999	18 341	15 617	6 287	9 011	319	36 312	16 972	18 717	623
20 000 - 49 999	37 878	33 398	10 473	22 278	647	74 269	27 362	45 809	1 098
50 000 - 99 999	25 514	22 303	5 522	16 280	501	48 112	14 475	32 853	784
100 000 a více	-	-	-	-	-	-	-	-	-
v tom okres:									
Havlíčkův Brod	46 603	36 425	23 933	11 777	715	88 896	63 651	23 964	1 281
Jihlava	54 842	45 046	23 249	20 778	1 019	106 792	62 735	42 322	1 735
Pelhřimov	37 531	28 399	16 946	10 886	567	67 808	44 196	22 553	1 059
Třebíč	52 641	42 101	26 243	15 147	711	103 781	70 452	32 007	1 322
Žďár nad Sázavou	55 210	43 127	27 225	14 957	945	111 195	78 198	31 127	1 870
v tom správní obvod ORP:									
Bystřice nad Pernštejnem	9 578	7 132	4 754	2 182	196	18 085	13 353	4 378	354
Havlíčkův Brod	25 563	20 524	13 125	7 040	359	50 049	35 099	14 309	641
Humpolec	9 033	6 995	4 175	2 694	126	16 889	11 148	5 482	259
Chotěboř	10 811	8 182	5 815	2 223	144	20 454	15 487	4 696	271
Jihlava	48 312	40 245	19 522	19 811	912	94 659	52 776	40 338	1 545
Moravské Budějovice	11 165	8 590	6 080	2 355	155	21 616	16 205	5 091	320
Náměšť nad Oslavou	6 528	4 909	3 667	1 187	55	12 561	9 893	2 557	111
Nové Město na Moravě	9 433	6 835	4 650	2 025	160	18 035	13 537	4 162	336
Pacov	5 186	3 678	2 460	1 132	86	8 756	6 278	2 349	129
Pelhřimov	23 312	17 726	10 311	7 060	355	42 163	26 770	14 722	671
Světlá nad Sázavou	10 229	7 719	4 993	2 514	212	18 393	13 065	4 959	369
Telč	6 530	4 801	3 727	967	107	12 133	9 959	1 984	190
Třebíč	34 948	28 602	16 496	11 605	501	69 604	44 354	24 359	891
Velké Meziříčí	16 537	13 141	9 278	3 613	250	34 972	26 727	7 729	516
Žďár nad Sázavou	19 662	16 019	8 543	7 137	339	40 103	24 581	14 858	664
Kraj Vysočina k 26.3.2011 ¹	230 025	188 191	112 602	72 856	2 733	496 051	321 952	168 498	5 601
Rozdíl SLDB 2021 proti SLDB 2011	16 802	6 907	4 994	689	1 224	-17 579	-2 720	-16 525	1 666

Poznámky

¹ údaje byly přepočteny na území kraje platné k 26. 3. 2021

Tab. 23 Obydlené byty podle právního důvodu užívání bytu a podle velikostních skupin obcí, okresů a správních obvodů ORP - Kraj Vysočina

podle obvyklého pobytu

	Obydlené byty celkem	v tom právní důvod užívání bytu						
		ve vlastním domě	v osobním vlastnictví	družstevní	jiné bezplatné užívání bytu	nájemní / pronajatý	jiný důvod užívání bytu	nezjištěno
Kraj Vysočina	195 098	96 800	42 204	3 845	13 087	23 218	5 730	10 214
v tom velikostní skupina obce podle počtu obyvatel:								
do 199	14 701	11 138	270	109	1 211	579	477	917
200 - 499	21 698	16 786	589	186	1 543	805	663	1 126
500 - 999	24 591	17 391	1 439	298	1 782	1 571	786	1 324
1 000 - 1 999	18 288	12 547	1 351	221	1 204	1 450	606	909
2 000 - 4 999	20 133	10 203	3 710	779	1 307	2 419	548	1 167
5 000 - 9 999	24 369	10 558	5 611	190	1 497	4 635	784	1 094
10 000 - 19 999	15 617	5 223	4 256	988	971	2 861	434	884
20 000 - 49 999	33 398	8 487	14 589	923	2 154	4 859	901	1 485
50 000 - 99 999	22 303	4 467	10 389	151	1 418	4 039	531	1 308
100 000 a více	-	-	-	-	-	-	-	-
v tom okres:								
Havlíčkův Brod	36 425	19 830	6 534	816	2 479	3 941	1 037	1 788
Jihlava	45 046	19 117	12 972	197	2 914	6 024	1 242	2 580
Pelhřimov	28 399	13 739	4 406	2 262	1 870	3 475	744	1 903
Třebíč	42 101	21 452	10 123	180	3 075	4 041	1 239	1 991
Žďár nad Sázavou	43 127	22 662	8 169	390	2 749	5 737	1 468	1 952
v tom správní obvod ORP:								
Bystřice nad Pernštejnem	7 132	3 987	256	52	376	1 858	256	347
Havlíčkův Brod	20 524	10 841	3 550	631	1 399	2 498	601	1 004
Humpolec	6 995	3 462	896	628	424	880	174	531
Chotěboř	8 182	4 849	1 364	30	580	738	214	407
Jihlava	40 245	16 071	12 407	171	2 546	5 638	1 098	2 314
Moravské Budějovice	8 590	5 018	1 268	57	574	949	253	471
Náměšť nad Oslavou	4 909	2 996	736	34	384	353	167	239
Nové Město na Moravě	6 835	3 823	1 205	22	485	772	246	282
Pacov	3 678	1 943	455	330	279	339	98	234
Pelhřimov	17 726	8 334	3 055	1 304	1 167	2 256	472	1 138
Světlá nad Sázavou	7 719	4 140	1 620	155	500	705	222	377
Telč	4 801	3 046	565	26	368	386	144	266
Třebíč	28 602	13 438	8 119	89	2 117	2 739	819	1 281
Velké Meziříčí	13 141	7 628	1 888	25	897	1 577	465	661
Žďár nad Sázavou	16 019	7 224	4 820	291	991	1 530	501	662
Kraj Vysočina k 26.3.2011 ¹	188 191	93 478	32 923	13 087	9 469	26 964	1 835	10 435
Rozdíl SLDB 2021 proti SLDB 2011	6 907	3 322	9 281	-9 242	3 618	-3 746	3 895	-221

Poznámky

¹ údaje byly přepočteny na území kraje platné k 26. 3. 2021

Tab. 24 Obydlené byty podle počtu obytných místností a podle velikostních skupin obcí, okresů a správních obvodů ORP - Kraj Vysočina

podle obvyklého pobytu

	Obydlené byty celkem	z toho podle počtu obytných místností					Průměrný počet obytných místností na 1 byt
		1	2	3	4	5 a více	
Kraj Vysočina	195 098	3 388	14 154	40 058	57 596	69 546	4,3
v tom velikostní skupina obce podle počtu obyvatel:							
do 199	14 701	97	583	2 111	3 964	7 021	4,8
200 - 499	21 698	149	755	2 802	5 834	10 984	4,8
500 - 999	24 591	242	1 169	3 655	6 405	11 748	4,7
1 000 - 1 999	18 288	197	749	2 693	5 005	8 693	4,7
2 000 - 4 999	20 133	446	1 336	4 103	5 764	7 293	4,3
5 000 - 9 999	24 369	539	1 937	5 724	7 192	7 880	4,2
10 000 - 19 999	15 617	501	1 346	3 140	5 037	4 699	4,1
20 000 - 49 999	33 398	588	3 153	9 418	11 467	7 328	3,9
50 000 - 99 999	22 303	629	3 126	6 412	6 928	3 900	3,6
100 000 a více	-	-	-	-	-	-	.
v tom okres:							
Havlíčkův Brod	36 425	611	2 330	6 480	10 978	14 211	4,4
Jihlava	45 046	920	4 424	10 239	13 266	13 597	4,1
Pelhřimov	28 399	648	1 834	4 832	8 591	10 563	4,3
Třebíč	42 101	552	2 679	8 963	12 873	14 980	4,3
Žďár nad Sázavou	43 127	657	2 887	9 544	11 888	16 195	4,4
v tom správní obvod ORP:							
Bystřice nad Pernštejnem	7 132	101	435	1 735	1 888	2 624	4,3
Havlíčkův Brod	20 524	371	1 386	3 648	6 412	7 696	4,4
Humpolec	6 995	180	470	1 237	1 965	2 595	4,3
Chotěboř	8 182	131	462	1 332	2 396	3 449	4,5
Jihlava	40 245	827	4 166	9 471	11 885	11 569	4,0
Moravské Budějovice	8 590	114	467	1 688	2 497	3 343	4,4
Náměšť nad Oslavou	4 909	47	296	954	1 330	2 037	4,5
Nové Město na Moravě	6 835	156	449	1 435	1 828	2 680	4,4
Pacov	3 678	92	163	634	1 087	1 460	4,5
Pelhřimov	17 726	376	1 201	2 961	5 539	6 508	4,3
Světlá nad Sázavou	7 719	109	482	1 500	2 170	3 066	4,4
Telč	4 801	93	258	768	1 381	2 028	4,5
Třebíč	28 602	391	1 916	6 321	9 046	9 600	4,2
Velké Meziříčí	13 141	227	852	2 347	3 686	5 357	4,5
Žďár nad Sázavou	16 019	173	1 151	4 027	4 486	5 534	4,3



Tab. 25 Obydlené byty podle počtu osob v bytě a podle velikostních skupin obcí, okresů a správních obvodů ORP - Kraj Vysočina

podle obvyklého pobytu

	Obydlené byty celkem	v tom podle počtu osob v bytě						Počet bydlících osob	
		1	2	3	4	5	6 a více	celkem	průměr na 1 byt
Kraj Vysočina	195 098	58 652	58 967	31 517	30 310	10 296	5 356	478 472	2,45
v tom velikostní skupina obce podle počtu obyvatel:									
do 199	14 701	3 841	4 170	2 491	2 463	1 069	667	39 193	2,67
200 - 499	21 698	4 930	6 000	3 756	4 117	1 832	1 063	60 707	2,80
500 - 999	24 591	6 114	7 154	4 132	4 453	1 742	996	65 784	2,68
1 000 - 1 999	18 288	4 645	5 359	3 114	3 338	1 210	622	48 113	2,63
2 000 - 4 999	20 133	6 359	6 241	3 201	2 978	928	426	47 722	2,37
5 000 - 9 999	24 369	7 653	7 552	3 881	3 484	1 176	623	58 260	2,39
10 000 - 19 999	15 617	5 093	4 883	2 496	2 181	657	307	36 312	2,33
20 000 - 49 999	33 398	11 630	10 751	5 052	4 450	1 090	425	74 269	2,22
50 000 - 99 999	22 303	8 387	6 857	3 394	2 846	592	227	48 112	2,16
100 000 a více	-	-	-	-	-	-	-	-	-
v tom okres:									
Havlíčkův Brod	36 425	10 994	11 086	5 868	5 618	1 901	958	88 896	2,44
Jihlava	45 046	14 534	13 454	7 260	6 818	2 035	945	106 792	2,37
Pelhřimov	28 399	8 872	8 827	4 461	4 229	1 343	667	67 808	2,39
Třebíč	42 101	12 179	13 019	6 957	6 669	2 182	1 095	103 781	2,47
Žďár nad Sázavou	43 127	12 073	12 581	6 971	6 976	2 835	1 691	111 195	2,58
v tom správní obvod ORP:									
Bystřice nad Pernštejnem	7 132	2 058	2 143	1 124	1 079	440	288	18 085	2,54
Havlíčkův Brod	20 524	6 261	6 112	3 286	3 303	1 071	491	50 049	2,44
Humpolec	6 995	2 154	2 129	1 121	1 068	350	173	16 889	2,41
Chotěboř	8 182	2 349	2 513	1 354	1 229	457	280	20 454	2,50
Jihlava	40 245	13 157	12 036	6 476	6 058	1 729	789	94 659	2,35
Moravské Budějovice	8 590	2 379	2 654	1 479	1 308	509	261	21 616	2,52
Náměšť nad Oslavou	4 909	1 317	1 476	843	819	303	151	12 561	2,56
Nové Město na Moravě	6 835	1 882	2 014	1 015	1 087	486	351	18 035	2,64
Pacov	3 678	1 124	1 191	587	512	181	83	8 756	2,38
Pelhřimov	17 726	5 594	5 507	2 753	2 649	812	411	42 163	2,38
Světlá nad Sázavou	7 719	2 384	2 461	1 228	1 086	373	187	18 393	2,38
Telč	4 801	1 377	1 418	784	760	306	156	12 133	2,53
Třebíč	28 602	8 483	8 889	4 635	4 542	1 370	683	69 604	2,43
Velké Meziříčí	13 141	3 469	3 594	2 292	2 270	968	548	34 972	2,66
Žďár nad Sázavou	16 019	4 664	4 830	2 540	2 540	941	504	40 103	2,50
Kraj Vysočina k 26.3.2011 ¹	188 191	49 283	53 285	32 611	34 216	11 620	7 176	496 051	2,64
Rozdíl SLDB 2021 proti SLDB 2011	6 907	9 369	5 682	-1 094	-3 906	-1 324	-1 820	-17 579	-0,18

Poznámky

¹ údaje byly přepočteny na území kraje platné k 26. 3. 2021

Tab. 26 Obydlené byty podle celkové plochy bytu a podle velikostních skupin obcí, okresů a správních obvodů ORP - Kraj Vysočina

podle obvyklého pobytu

	Obydlené byty celkem	v tom s celkovou plochou (m ²)							
		do 39,9	40,0-59,9	60,0-79,9	80,0-99,9	100,0-119,9	120,0-149,9	150,0 a více	nezjištěno
Kraj Vysočina	195 098	8 788	27 997	45 777	27 554	20 803	20 844	30 047	13 288
v tom velikostní skupina obce podle počtu obyvatel:									
do 199	14 701	280	842	1 991	2 443	2 259	2 294	3 282	1 310
200 - 499	21 698	368	1 096	2 776	3 492	3 435	3 603	5 316	1 612
500 - 999	24 591	651	1 744	3 687	3 986	3 684	3 647	5 363	1 829
1 000 - 1 999	18 288	485	1 346	2 948	3 068	2 569	2 729	3 870	1 273
2 000 - 4 999	20 133	903	2 642	4 946	2 834	2 212	2 163	2 914	1 519
5 000 - 9 999	24 369	1 298	4 412	6 104	3 381	2 224	2 194	3 313	1 443
10 000 - 19 999	15 617	863	2 314	4 943	2 313	1 153	1 143	1 816	1 072
20 000 - 49 999	33 398	2 214	8 303	11 026	3 487	1 944	1 951	2 722	1 751
50 000 - 99 999	22 303	1 726	5 298	7 356	2 550	1 323	1 120	1 451	1 479
100 000 a více	-	-	-	-	-	-	-	-	-
v tom okres:									
Havlíčkův Brod	36 425	1 389	4 211	8 911	5 370	4 255	4 145	5 844	2 300
Jihlava	45 046	2 526	7 292	11 281	6 065	4 355	4 331	5 957	3 239
Pelhřimov	28 399	1 163	3 026	7 315	4 639	2 920	2 868	4 119	2 349
Třebíč	42 101	1 864	6 572	9 554	5 506	4 597	4 803	6 465	2 740
Žďár nad Sázavou	43 127	1 846	6 896	8 716	5 974	4 676	4 697	7 662	2 660
v tom správní obvod ORP:									
Bystřice nad Pernštejnem	7 132	351	1 217	1 341	987	822	776	1 175	463
Havlíčkův Brod	20 524	752	2 391	5 108	3 048	2 392	2 353	3 209	1 271
Humpolec	6 995	346	671	1 817	1 023	758	717	1 026	637
Chotěboř	8 182	281	786	2 017	1 181	985	970	1 430	532
Jihlava	40 245	2 330	6 884	10 403	5 303	3 725	3 693	5 065	2 842
Moravské Budějovice	8 590	276	1 040	1 731	1 289	1 092	1 046	1 473	643
Náměšť nad Oslavou	4 909	186	562	847	687	651	662	958	356
Nové Město na Moravě	6 835	273	1 025	1 243	1 163	749	706	1 284	392
Pacov	3 678	109	384	872	642	412	403	540	316
Pelhřimov	17 726	708	1 971	4 626	2 974	1 750	1 748	2 553	1 396
Světlá nad Sázavou	7 719	356	1 034	1 786	1 141	878	822	1 205	497
Telč	4 801	196	408	878	762	630	638	892	397
Třebíč	28 602	1 402	4 970	6 976	3 530	2 854	3 095	4 034	1 741
Velké Meziříčí	13 141	406	1 614	2 356	1 843	1 598	1 704	2 681	939
Žďár nad Sázavou	16 019	816	3 040	3 776	1 981	1 507	1 511	2 522	866
Kraj Vysočina k 26.3.2011 ¹	188 191	11 571	28 925	43 887	30 708	20 543	18 392	18 769	15 396
Rozdíl SLDB 2021 proti SLDB 2011	6 907	-2 783	-928	1 890	-3 154	260	2 452	11 278	-2 108

Poznámky

¹ údaje byly přepočteny na území kraje platné k 26. 3. 2021

Tab. 27 Obydlené byty podle technické vybavenosti a podle velikostních skupin obcí, okresů a správních obvodů ORP - Kraj Vysočina

podle obvyklého pobytu

	Obydlené byty celkem	z toho podle technické vybavenosti							připojení na kanalizaci
		plyn zaveden do bytu	v tom		vodovod v bytě	v tom		z veřejné sítě i soukromého zdroje	
			z veřejné sítě	z domovního (lokálního) zásobníku		pouze z veřejné sítě	pouze ze soukromého zdroje		
Kraj Vysočina	195 098	122 067	121 421	646	184 728	162 146	12 852	9 730	142 258
v tom velikostní skupina obce podle počtu obyvatel:									
do 199	14 701	5 216	5 161	55	13 675	8 989	3 387	1 299	3 888
200 - 499	21 698	11 153	11 096	57	20 485	14 996	3 095	2 394	7 693
500 - 999	24 591	13 802	13 741	61	23 190	18 613	2 495	2 082	14 063
1 000 - 1 999	18 288	11 999	11 964	35	17 355	14 443	1 421	1 491	12 564
2 000 - 4 999	20 133	12 314	12 252	62	18 951	17 391	829	731	16 797
5 000 - 9 999	24 369	14 488	14 385	103	23 308	21 681	820	807	20 908
10 000 - 19 999	15 617	10 009	9 955	54	14 743	14 176	295	272	13 935
20 000 - 49 999	33 398	23 089	22 967	122	31 995	31 230	296	469	31 534
50 000 - 99 999	22 303	19 997	19 900	97	21 026	20 627	214	185	20 876
100 000 a více	-	-	-	-	-	-	-	-	-
v tom okres:									
Havlíčkův Brod	36 425	22 335	22 220	115	34 568	30 574	2 733	1 261	25 413
Jihlava	45 046	35 593	35 435	158	42 482	39 347	1 979	1 156	35 797
Pelhřimov	28 399	12 443	12 306	137	26 509	24 612	1 199	698	21 893
Třebíč	42 101	30 664	30 547	117	39 983	31 565	4 273	4 145	30 175
Žďár nad Sázavou	43 127	21 032	20 913	119	41 186	36 048	2 668	2 470	28 980
v tom správní obvod ORP:									
Bystřice nad Pernštejnem	7 132	2 565	2 546	19	6 787	5 632	709	446	3 922
Havlíčkův Brod	20 524	14 522	14 458	64	19 498	17 176	1 509	813	14 874
Humpolec	6 995	3 354	3 318	36	6 465	6 029	241	195	5 561
Chotěboř	8 182	5 080	5 047	33	7 752	6 931	567	254	5 439
Jihlava	40 245	32 488	32 346	142	37 960	35 764	1 264	932	32 461
Moravské Budějovice	8 590	6 832	6 805	27	8 081	5 362	1 827	892	5 556
Náměšť nad Oslavou	4 909	3 190	3 177	13	4 645	3 342	604	699	3 119
Nové Město na Moravě	6 835	3 251	3 224	27	6 558	5 546	625	387	4 091
Pacov	3 678	1 540	1 523	17	3 439	3 240	111	88	2 796
Pelhřimov	17 726	7 549	7 465	84	16 605	15 343	847	415	13 536
Světlá nad Sázavou	7 719	2 733	2 715	18	7 318	6 467	657	194	5 100
Telč	4 801	3 105	3 089	16	4 522	3 583	715	224	3 336
Třebíč	28 602	20 642	20 565	77	27 257	22 861	1 842	2 554	21 500
Velké Meziříčí	13 141	7 282	7 238	44	12 432	10 270	1 032	1 130	8 346
Žďár nad Sázavou	16 019	7 934	7 905	29	15 409	14 600	302	507	12 621
Kraj Vysočina k 26.3.2011 ¹	188 191	106 943	105 196	1 747	176 245	156 937	19 308	.	136 840
Rozdíl SLDB 2021 proti SLDB 2011	6 907	15 124	16 225	-1 101	8 483	5 209	-6 456	.	5 418

Poznámky

¹ údaje byly přepočteny na území kraje platné k 26. 3. 2021

Tab. 28 Obydlené byty podle způsobu vytápění a energie používané k vytápění a podle velikostních skupin obcí, okresů a správních obvodů ORP - Kraj Vysočina

podle obvyklého pobytu

	Obydlené byty celkem	z toho podle způsobu vytápění				z toho podle hlavního zdroje energie používaného k vytápění				
		ústřední dálkové	ústřední domovní	ústřední s vlastním zdrojem (v bytě)	lokální topidla (kamna)	z kotelny mimo dům	uhlí, koks, uhelné brikety	plyn	elektřina	dřevo, dřevěné pelety
Kraj Vysočina	195 098	39 341	39 421	87 844	15 817	39 359	18 024	72 429	15 038	34 892
v tom velikostní skupina obce podle počtu obyvatel:										
do 199	14 701	9	2 976	8 428	1 874	9	3 078	2 316	1 177	6 522
200 - 499	21 698	37	4 802	12 766	2 259	38	4 043	5 781	1 918	7 902
500 - 999	24 591	434	5 662	13 741	2 616	439	3 963	8 195	2 197	7 465
1 000 - 1 999	18 288	222	4 377	10 526	1 708	223	2 144	8 183	1 599	4 543
2 000 - 4 999	20 133	2 572	4 915	9 094	2 080	2 574	1 668	8 607	2 279	3 265
5 000 - 9 999	24 369	6 003	6 132	9 350	1 635	6 005	1 555	10 754	1 801	2 512
10 000 - 19 999	15 617	4 424	3 082	5 903	1 228	4 424	873	6 039	1 706	1 281
20 000 - 49 999	33 398	16 721	4 761	9 688	1 127	16 725	588	12 018	1 368	1 022
50 000 - 99 999	22 303	8 919	2 714	8 348	1 290	8 922	112	10 536	993	380
100 000 a více	-	-	-	-	-	-	-	-	-	-
v tom okres:										
Havlíčkův Brod	36 425	4 708	7 867	17 745	3 609	4 710	3 713	14 771	3 171	6 967
Jihlava	45 046	9 824	8 492	20 901	3 110	9 827	2 272	21 233	2 518	5 895
Pelhřimov	28 399	4 882	5 905	12 449	2 778	4 884	4 015	7 193	3 074	6 071
Třebíč	42 101	10 271	7 373	18 892	3 102	10 279	2 739	16 737	2 477	7 088
Žďár nad Sázavou	43 127	9 656	9 784	17 857	3 218	9 659	5 285	12 495	3 798	8 871
v tom správní obvod ORP:										
Bystřice nad Pernštejnem	7 132	1 820	1 547	2 853	490	1 821	1 103	1 295	484	1 962
Havlíčkův Brod	20 524	1 725	4 587	10 782	2 015	1 727	1 889	9 684	1 804	3 658
Humpolec	6 995	1 371	1 184	3 258	584	1 371	1 040	1 867	700	1 301
Chotěboř	8 182	899	2 002	3 835	878	899	719	3 332	661	1 894
Jihlava	40 245	9 789	7 146	18 244	2 721	9 792	1 639	19 190	2 229	4 505
Moravské Budějovice	8 590	153	2 015	4 813	960	154	627	4 580	552	1 884
Náměšť nad Oslavou	4 909	645	860	2 495	524	645	284	2 002	512	1 104
Nové Město na Moravě	6 835	1 194	2 001	2 764	517	1 195	1 150	1 979	617	1 427
Pacov	3 678	56	1 093	1 671	476	57	532	1 126	477	926
Pelhřimov	17 726	3 455	3 628	7 520	1 718	3 456	2 443	4 200	1 897	3 844
Světlá nad Sázavou	7 719	2 084	1 278	3 128	716	2 084	1 105	1 755	706	1 415
Telč	4 801	35	1 346	2 657	389	35	633	2 043	289	1 390
Třebíč	28 602	9 473	4 498	11 584	1 618	9 480	1 828	10 155	1 413	4 100
Velké Meziříčí	13 141	714	3 241	6 635	1 426	714	1 692	4 699	1 846	2 927
Žďár nad Sázavou	16 019	5 928	2 995	5 605	785	5 929	1 340	4 522	851	2 555
Kraj Vysočina k 26.3.2011 ¹	188 191	36 938	114 163	14 449	15 841	38 501	27 485	73 008	11 917	.
Rozdíl SLDB 2021 proti SLDB 2011	6 907	2 403	-74 742	73 395	-24	858	-9 461	-579	3 121	.

Poznámky

¹ údaje byly přepočteny na území kraje platné k 26. 3. 2021

Tab. 29 Průměrná celková plocha obydlených bytů v přepočtu na 1 byt a 1 osobu podle druhu domu a podle velikostních skupin obcí, okresů a správních obvodů ORP - Kraj Vysočina

podle obvyklého pobytu

	Průměrná celková plocha na 1 byt v m ²	v tom			Průměrná celková plocha na 1 osobu v m ²	v tom		
		v rodinných domech	v bytových domech	v ostatních budovách		v rodinných domech	v bytových domech	v ostatních budovách
Kraj Vysočina	97,9	119,9	64,0	67,8	39,3	43,6	30,4	35,7
v tom velikostní skupina obce podle počtu obyvatel:								
do 199	116,0	118,2	72,9	87,2	42,6	43,1	31,0	34,4
200 - 499	119,1	122,2	74,3	78,1	41,8	42,5	30,3	34,6
500 - 999	112,9	120,1	67,9	72,3	41,5	43,0	29,6	34,6
1 000 - 1 999	111,8	120,7	67,9	71,4	41,8	43,7	29,7	35,5
2 000 - 4 999	96,7	116,8	63,5	62,6	40,0	44,5	30,3	37,0
5 000 - 9 999	92,5	119,4	62,6	61,9	38,2	43,5	30,2	34,6
10 000 - 19 999	88,8	122,6	65,0	75,9	37,4	45,0	30,4	38,4
20 000 - 49 999	80,4	119,0	62,6	61,2	35,7	45,2	30,1	35,2
50 000 - 99 999	78,2	119,6	64,2	61,2	35,6	45,3	31,2	37,9
100 000 a více
v tom okres:								
Havlíčkův Brod	99,6	117,6	64,5	63,7	40,2	43,7	31,2	34,9
Jihlava	93,7	120,5	64,5	66,0	38,8	44,1	31,1	35,9
Pelhřimov	97,2	118,1	65,2	73,7	39,8	44,6	30,5	38,2
Třebíč	98,3	119,2	63,3	67,3	39,3	43,9	29,5	35,4
Žďár nad Sázavou	101,0	123,2	62,8	69,4	38,6	42,3	29,6	35,0
v tom správní obvod ORP:								
Bystřice nad Pernštejnem	98,8	118,6	59,2	62,9	38,4	41,5	29,0	35,9
Havlíčkův Brod	99,1	117,8	65,3	65,2	40,1	43,6	31,6	35,8
Humpolec	97,3	118,9	63,7	72,0	39,3	43,9	30,1	34,6
Chotěboř	102,4	117,4	64,8	65,5	40,5	43,7	30,1	35,0
Jihlava	92,3	121,1	64,4	65,0	38,5	44,3	31,0	35,8
Moravské Budějovice	103,0	118,6	63,6	73,9	40,2	43,9	28,9	32,4
Náměšť nad Oslavou	107,1	121,1	65,8	82,4	41,1	44,1	29,9	42,1
Nové Město na Moravě	102,7	121,1	63,5	66,4	38,4	41,0	30,3	32,5
Pacov	99,3	115,7	66,0	60,8	41,0	44,6	31,3	42,0
Pelhřimov	96,7	118,4	65,6	77,6	39,8	44,9	30,5	38,9
Světlá nad Sázavou	97,9	117,3	62,2	59,8	40,4	44,2	31,1	33,0
Telč	106,3	116,9	67,4	75,5	41,3	43,2	32,2	36,7
Třebíč	95,4	119,1	63,0	63,5	38,7	43,8	29,6	35,7
Velké Meziříčí	108,1	125,2	65,9	76,8	39,9	42,8	30,0	36,8
Žďár nad Sázavou	95,4	124,6	62,1	69,1	37,8	43,0	29,4	34,6
Kraj Vysočina k 26.3.2011 ¹	92,2	108,0	67,8	71,3	32,1	35,1	26,6	24,8
Rozdíl SLDB 2021 proti SLDB 2011	5,7	11,9	-3,8	-3,6	7,2	8,5	3,8	10,9

Poznámky

¹ údaje byly přepočteny na území kraje platné k 26. 3. 2021

**Tab. 30 Obyvatelstvo podle způsobu bydlení a podle velikostních skupin obcí, okresů a správních obvodů
ORP - Kraj Vysočina**

podle obvyklého pobytu

	Bydlící osoby celkem	v tom			Osoby bez domova
		v bytech	v zařízeních	mimo byty a zařízení	
Kraj Vysočina	497 583	478 472	9 102	10 009	78
v tom velikostní skupina obce podle počtu obyvatel:					
do 199	40 454	39 193	84	1 177	5
200 - 499	62 877	60 707	568	1 602	1
500 - 999	68 906	65 784	1 567	1 555	1
1 000 - 1 999	49 695	48 113	689	893	2
2 000 - 4 999	49 131	47 722	769	640	5
5 000 - 9 999	60 813	58 260	1 527	1 026	15
10 000 - 19 999	37 815	36 312	892	611	6
20 000 - 49 999	77 377	74 269	1 885	1 223	35
50 000 - 99 999	50 515	48 112	1 121	1 282	8
100 000 a více	-	-	-	-	-
v tom okres:					
Havlíčkův Brod	92 885	88 896	2 288	1 701	22
Jihlava	111 311	106 792	1 600	2 919	13
Pelhřimov	70 778	67 808	1 675	1 295	7
Třebíč	107 981	103 781	2 395	1 805	16
Žďár nad Sázavou	114 628	111 195	1 144	2 289	20
v tom správní obvod ORP:					
Bystřice nad Pernštejnem	18 863	18 085	235	543	3
Havlíčkův Brod	52 035	50 049	1 018	968	21
Humpolec	17 737	16 889	474	374	3
Chotěboř	20 948	20 454	131	363	1
Jihlava	98 772	94 659	1 405	2 708	10
Moravské Budějovice	22 289	21 616	386	287	2
Náměšť nad Oslavou	13 790	12 561	939	290	1
Nové Město na Moravě	18 549	18 035	122	392	1
Pacov	9 083	8 756	227	100	-
Pelhřimov	43 958	42 163	974	821	4
Světlá nad Sázavou	19 902	18 393	1 139	370	-
Telč	12 539	12 133	195	211	3
Třebíč	71 902	69 604	1 070	1 228	13
Velké Meziříčí	35 924	34 972	329	623	10
Žďár nad Sázavou	41 292	40 103	458	731	6
Kraj Vysočina k 26.3.2011 ¹	505 198	496 051	6 680	2 467	367
Rozdíl SLDB 2021 proti SLDB 2011	-7 615	-17 579	2 422	7 542	-289

Poznámky

¹ údaje byly přepočteny na území kraje platné k 26. 3. 2021

Tab. 31 Bytové domácnosti podle počtu hospodařících domácností a podle velikostních skupin obcí, okresů a správních obvodů ORP - Kraj Vysočina

podle obvyklého pobytu

	Bytové domácnosti celkem	v tom podle počtu hospodařících domácností		
		1	2	3 a více
Kraj Vysočina	195 098	187 283	7 155	660
v tom velikostní skupina obce podle počtu obyvatel:				
do 199	14 701	13 880	751	70
200 - 499	21 698	20 420	1 187	91
500 - 999	24 591	23 333	1 149	109
1 000 - 1 999	18 288	17 395	798	95
2 000 - 4 999	20 133	19 444	641	48
5 000 - 9 999	24 369	23 406	875	88
10 000 - 19 999	15 617	15 102	467	48
20 000 - 49 999	33 398	32 482	846	70
50 000 - 99 999	22 303	21 821	441	41
100 000 a více	-	-	-	-
v tom okres:				
Havlíčkův Brod	36 425	34 945	1 356	124
Jihlava	45 046	43 532	1 370	144
Pelhřimov	28 399	27 369	954	76
Třebíč	42 101	40 409	1 556	136
Žďár nad Sázavou	43 127	41 028	1 919	180
v tom správní obvod ORP:				
Bystřice nad Pernštejnem	7 132	6 741	360	31
Havlíčkův Brod	20 524	19 749	713	62
Humpolec	6 995	6 724	252	19
Chotěboř	8 182	7 807	347	28
Jihlava	40 245	38 952	1 176	117
Moravské Budějovice	8 590	8 234	325	31
Náměšť nad Oslavou	4 909	4 658	228	23
Nové Město na Moravě	6 835	6 451	346	38
Pacov	3 678	3 550	119	9
Pelhřimov	17 726	17 095	583	48
Světlá nad Sázavou	7 719	7 389	296	34
Telč	4 801	4 580	194	27
Třebíč	28 602	27 517	1 003	82
Velké Meziříčí	13 141	12 507	586	48
Žďár nad Sázavou	16 019	15 329	627	63
Kraj Vysočina k 26.3.2011 ¹	188 191	180 149	7 590	452
Rozdíl SLDB 2021 proti SLDB 2011	6 907	7 134	-435	208

Poznámky

¹ údaje byly přepočteny na území kraje platné k 26. 3. 2021

Tab. 32 Hospodařící domácnosti podle typu domácnosti a podle velikostních skupin obcí, okresů a správních obvodů ORP - Kraj Vysočina

podle obvyklého pobytu

	Hospodařící domácnosti celkem	v tom podle typu hospodařící domácnosti								
		rodinné						nerodinné		
		tvořené 1 rodinou	v tom				neúplné rodiny celkem	tvořené 2 a více rodinami	jednotlivců	vícečlenné
			celkem	úplné rodiny		z toho				
manželské páry	faktická manželství									
Kraj Vysočina	210 806	132 891	111 762	93 427	18 208	21 129	4 583	70 547	2 785	
v tom velikostní skupina obce podle počtu obyvatel:										
do 199	16 261	10 599	9 110	7 804	1 303	1 489	543	4 890	229	
200 - 499	24 001	16 496	14 334	12 397	1 923	2 162	858	6 382	265	
500 - 999	26 937	18 018	15 561	13 379	2 167	2 457	849	7 733	337	
1 000 - 1 999	19 924	13 311	11 477	9 779	1 689	1 834	536	5 834	243	
2 000 - 4 999	21 402	13 326	11 149	9 224	1 908	2 177	387	7 427	262	
5 000 - 9 999	26 314	16 319	13 396	11 259	2 127	2 923	507	9 149	339	
10 000 - 19 999	16 702	10 222	8 452	7 007	1 440	1 770	259	5 997	224	
20 000 - 49 999	35 464	21 128	17 319	14 083	3 208	3 809	418	13 434	484	
50 000 - 99 999	23 801	13 472	10 964	8 495	2 443	2 508	226	9 701	402	
100 000 a více	-	-	-	-	-	-	-	-	-	
v tom okres:										
Havlíčkův Brod	39 335	24 884	20 842	17 390	3 428	4 042	818	13 129	504	
Jihlava	48 719	29 712	24 851	20 160	4 647	4 861	843	17 429	735	
Pelhřimov	30 473	19 002	16 080	13 436	2 634	2 922	627	10 454	390	
Třebíč	45 291	29 032	24 390	20 456	3 903	4 642	1 023	14 670	566	
Žďár nad Sázavou	46 988	30 261	25 599	21 985	3 596	4 662	1 272	14 865	590	
v tom správní obvod ORP:										
Bystřice nad Pernštejnem	7 899	4 954	4 164	3 600	560	790	229	2 606	110	
Havlíčkův Brod	22 058	13 883	11 662	9 637	2 008	2 221	431	7 439	305	
Humpolec	7 549	4 730	3 965	3 308	657	765	169	2 547	103	
Chotěboř	8 822	5 682	4 818	4 122	692	864	217	2 826	97	
Jihlava	43 523	26 421	22 102	17 842	4 218	4 319	706	15 734	662	
Moravské Budějovice	9 207	5 957	5 003	4 211	787	954	239	2 898	113	
Náměšť nad Oslavou	5 398	3 536	3 030	2 561	466	506	145	1 655	62	
Nové Město na Moravě	7 515	4 865	4 140	3 601	538	725	224	2 333	93	
Pacov	3 895	2 455	2 046	1 742	301	409	96	1 302	42	
Pelhřimov	19 029	11 817	10 069	8 386	1 676	1 748	362	6 605	245	
Světlá nad Sázavou	8 455	5 319	4 362	3 631	728	957	170	2 864	102	
Telč	5 196	3 291	2 749	2 318	429	542	137	1 695	73	
Třebíč	30 686	19 539	16 357	13 684	2 650	3 182	639	10 117	391	
Velké Meziříčí	14 262	9 357	7 888	6 736	1 146	1 469	436	4 285	184	
Žďár nad Sázavou	17 312	11 085	9 407	8 048	1 352	1 678	383	5 641	203	
Kraj Vysočina k 26.3.2011¹	198 504	131 108	107 900	99 210	8 558	23 208	4 425	56 688	6 283	
Rozdíl SLDB 2021 proti SLDB 2011	12 302	1 783	3 862	-5 783	9 650	-2 079	158	13 859	-3 498	

Poznámky

¹ údaje byly přepočteny na území kraje platné k 26. 3. 2021

Tab. 33 Hospodařící domácnosti podle způsobu bydlení a rodiny podle závislosti dětí a podle velikostních skupin obcí, okresů a správních obvodů ORP - Kraj Vysočina

podle obvyklého pobytu

	Hospodařící domácnosti celkem	v tom podle způsobu bydlení			Průměrný počet členů hospodařící domácnosti	Hospodařící domácnosti tvořené 1 rodinou	v tom	
		v bytech	mimo byty	v zařízeních			bez závislých dětí	se závislými dětmi
Kraj Vysočina	210 806	203 728	6 548	530	2,3	132 891	75 673	57 218
v tom velikostní skupina obce podle počtu obyvatel:								
do 199	16 261	15 598	652	11	2,5	10 599	6 235	4 364
200 - 499	24 001	23 086	899	16	2,6	16 496	9 230	7 266
500 - 999	26 937	25 969	933	35	2,5	18 018	10 189	7 829
1 000 - 1 999	19 924	19 310	570	44	2,5	13 311	7 436	5 875
2 000 - 4 999	21 402	20 873	486	43	2,3	13 326	7 745	5 581
5 000 - 9 999	26 314	25 444	721	149	2,3	16 319	9 450	6 869
10 000 - 19 999	16 702	16 203	438	61	2,2	10 222	5 893	4 329
20 000 - 49 999	35 464	34 398	943	123	2,1	21 128	12 119	9 009
50 000 - 99 999	23 801	22 847	906	48	2,1	13 472	7 376	6 096
100 000 a více	-	-	-	-	-	-	-	-
v tom okres:								
Havlíčkův Brod	39 335	38 064	1 084	187	2,3	24 884	14 249	10 635
Jihlava	48 719	46 759	1 882	78	2,3	29 712	16 430	13 282
Pelhřimov	30 473	29 529	840	104	2,3	19 002	11 144	7 858
Třebíč	45 291	43 949	1 249	93	2,3	29 032	16 713	12 319
Žďár nad Sázavou	46 988	45 427	1 493	68	2,4	30 261	17 137	13 124
v tom správní obvod ORP:								
Bystřice nad Pernštejnem	7 899	7 556	336	7	2,4	4 954	2 925	2 029
Havlíčkův Brod	22 058	21 383	626	49	2,3	13 883	7 714	6 169
Humpolec	7 549	7 289	232	28	2,3	4 730	2 737	1 993
Chotěboř	8 822	8 594	217	11	2,4	5 682	3 379	2 303
Jihlava	43 523	41 706	1 748	69	2,2	26 421	14 506	11 915
Moravské Budějovice	9 207	8 987	211	9	2,4	5 957	3 556	2 401
Náměšť nad Oslavou	5 398	5 186	189	23	2,4	3 536	2 057	1 479
Nové Město na Moravě	7 515	7 263	237	15	2,5	4 865	2 796	2 069
Pacov	3 895	3 815	76	4	2,3	2 455	1 498	957
Pelhřimov	19 029	18 425	532	72	2,3	11 817	6 909	4 908
Světlá nad Sázavou	8 455	8 087	241	127	2,3	5 319	3 156	2 163
Telč	5 196	5 053	134	9	2,4	3 291	1 924	1 367
Třebíč	30 686	29 776	849	61	2,3	19 539	11 100	8 439
Velké Meziříčí	14 262	13 827	424	11	2,5	9 357	5 076	4 281
Žďár nad Sázavou	17 312	16 781	496	35	2,4	11 085	6 340	4 745
Kraj Vysočina k 26.3.2011 ¹	198 504	196 872	1 532	100	2,5	131 108	74 015	57 093
Rozdíl SLDB 2021 proti SLDB 2011	12 302	6 856	5 016	430	-0,2	1 783	1 658	125

Poznámky

¹ údaje byly přepočteny na území kraje platné k 26. 3. 2021



ZÁKLADNÍ VÝSLEDKY SLDB 2021 V ÚZEMNÍM SROVNÁNÍ, DLOUHODOBÝ VÝVOJ



Tab. 34 Vybrané ukazatele podle krajů a okresů České republiky

podle obvyklého pobytu

ČR, kraj, okres	Obyvatelstvo celkem	v tom		v tom ve věku			Pracovní síla	z toho zaměstnaní	Obydlené domy	Obydlené byty
		muži	ženy	0 - 14	15 - 64	65 a více				
Česká republika	10 524 167	5 186 548	5 337 619	1 691 760	6 684 359	2 148 048	5 563 258	5 290 071	1 952 668	4 480 139
Hlavní město Praha	1 301 432	633 449	667 983	199 369	863 086	238 977	766 484	733 840	98 217	627 705
Středočeský kraj	1 415 463	702 541	712 922	253 371	895 370	266 722	758 515	726 887	331 341	561 642
Benešov	100 347	49 763	50 584	17 084	61 929	21 334	52 237	50 491	23 587	38 806
Beroun	98 073	48 699	49 374	17 754	62 038	18 281	53 215	51 131	23 447	38 233
Kladno	166 771	82 017	84 754	27 842	106 473	32 456	90 039	84 840	33 897	69 940
Kolín	104 227	51 853	52 374	18 082	65 467	20 678	55 107	52 560	25 691	42 452
Kutná Hora	74 918	37 164	37 754	11 860	46 598	16 460	38 479	36 870	19 117	30 850
Mělník	110 243	54 703	55 540	19 054	70 117	21 072	59 606	56 523	24 702	45 196
Mladá Boleslav	128 901	65 058	63 843	21 637	83 091	24 173	70 453	68 440	28 029	54 007
Nymburk	102 727	50 917	51 810	17 962	65 246	19 519	54 451	51 899	24 857	41 699
Praha-východ	197 477	97 948	99 529	41 640	125 568	30 269	108 341	104 885	49 813	72 911
Praha-západ	161 593	79 662	81 931	33 259	102 520	25 814	88 398	85 282	39 079	59 430
Příbram	115 001	57 210	57 791	18 306	72 020	24 675	60 098	57 154	25 498	46 088
Rakovník	55 185	27 547	27 638	8 891	34 303	11 991	28 091	26 812	13 624	22 030
Jihočeský kraj	631 803	312 168	319 635	101 258	395 965	134 580	327 520	314 154	133 404	265 601
České Budějovice	196 897	96 663	100 234	32 753	125 456	38 688	105 872	102 054	38 299	83 676
Český Krumlov	59 118	29 757	29 361	9 835	37 773	11 510	30 670	28 881	11 848	24 581
Jindřichův Hradec	87 256	42 969	44 287	13 343	53 859	20 054	43 639	41 955	21 048	36 253
Písek	69 986	34 568	35 418	10 727	42 919	16 340	35 659	34 128	14 564	29 519
Prachatice	49 379	24 683	24 696	7 883	31 086	10 410	25 246	24 226	10 418	20 593
Strakonice	68 973	34 058	34 915	10 983	42 745	15 245	34 877	33 535	15 527	28 857
Tábor	100 194	49 470	50 724	15 734	62 127	22 333	51 557	49 375	21 700	42 122
Plzeňský kraj	581 436	288 879	292 557	90 994	369 496	120 946	308 362	295 810	115 802	247 030
Domažlice	53 769	26 652	27 117	8 633	33 886	11 250	27 169	25 988	12 906	22 076
Klatovy	83 658	41 382	42 276	12 607	51 823	19 228	41 876	40 213	19 220	35 226
Plzeň-jih	69 213	34 782	34 431	11 126	43 436	14 651	35 772	34 409	17 530	27 454
Plzeň-město	193 858	95 518	98 340	29 174	124 790	39 894	107 153	102 795	23 577	89 339
Plzeň-sever	79 917	40 044	39 873	13 358	50 872	15 687	42 613	40 893	19 859	31 302
Rokycany	48 809	24 334	24 475	7 747	30 525	10 537	25 527	24 547	12 103	19 763
Tachov	52 212	26 167	26 045	8 349	34 164	9 699	28 252	26 965	10 607	21 870
Karlovarský kraj	279 103	138 110	140 993	42 586	177 136	59 381	142 659	130 956	42 406	125 299
Cheb	86 411	42 380	44 031	13 471	54 685	18 255	43 808	40 834	14 227	38 727
Karlovy Vary	108 705	53 625	55 080	16 024	68 387	24 294	56 332	51 668	16 773	48 739
Sokolov	83 987	42 105	41 882	13 091	54 064	16 832	42 519	38 454	11 406	37 833
Ústecký kraj	789 098	388 965	400 133	126 959	499 753	162 386	400 698	369 950	123 776	353 285
Děčín	124 026	61 188	62 838	20 028	76 574	27 424	60 014	55 272	22 909	54 644
Chomutov	119 240	59 020	60 220	18 950	77 390	22 900	61 823	56 717	15 130	54 187
Litoměřice	117 400	58 326	59 074	19 184	73 588	24 628	60 345	57 209	25 235	48 574
Louny	84 956	42 069	42 887	13 824	53 854	17 278	43 294	40 167	18 376	36 685
Most	105 165	51 633	53 532	16 690	67 334	21 141	53 878	48 579	10 143	49 530
Teplice	122 730	60 366	62 364	19 481	78 189	25 060	62 005	57 337	18 127	57 008
Ústí nad Labem	115 581	56 363	59 218	18 802	72 824	23 955	59 339	54 669	13 856	52 657
Liberecký kraj	435 220	215 420	219 800	71 331	272 731	91 158	225 481	213 877	79 493	187 627
Česká Lípa	100 959	50 311	50 648	16 411	64 211	20 337	51 810	49 095	17 524	43 114
Jablonec nad Nisou	89 446	44 080	45 366	14 709	55 210	19 527	45 629	43 077	15 405	38 874
Liberec	174 225	85 904	88 321	28 993	110 053	35 179	92 103	87 300	29 143	76 317
Semily	70 590	35 125	35 465	11 218	43 257	16 115	35 939	34 405	17 421	29 322
Královéhradecký kraj	538 303	266 017	272 286	84 677	333 200	120 426	277 717	266 948	116 863	228 569
Hradec Králové	163 175	79 709	83 466	25 720	101 217	36 238	85 913	82 653	31 337	69 788

Tab. 34 Vybrané ukazatele podle krajů a okresů České republiky

podle obvyklého pobytu

dokončení

ČR, kraj, okres	Obyvatelstvo celkem	v tom		v tom ve věku			Pracovní síla	z toho zaměstnaní	Obydlené domy	Obydlené byty
		muži	ženy	0 - 14	15 - 64	65 a více				
Jičín	78 704	39 639	39 065	12 301	48 912	17 491	40 026	38 566	20 373	32 490
Náchod	105 314	51 950	53 364	16 527	64 566	24 221	53 416	51 048	23 784	45 167
Rychnov nad Kněžnou	77 580	38 634	38 946	12 547	48 260	16 773	40 283	39 177	18 401	31 939
Trutnov	113 530	56 085	57 445	17 582	70 245	25 703	58 079	55 504	22 968	49 185
Pardubický kraj	510 037	252 946	257 091	82 756	319 764	107 517	265 515	255 984	113 293	209 133
Chrudim	102 743	51 048	51 695	16 496	63 874	22 373	51 893	49 875	24 777	40 820
Pardubice	173 206	86 028	87 178	28 133	109 857	35 216	93 521	90 051	33 382	73 606
Svitavy	100 740	49 731	51 009	16 177	63 013	21 550	51 113	49 296	24 763	40 175
Ústí nad Orlicí	133 348	66 139	67 209	21 950	83 020	28 378	68 988	66 762	30 371	54 532
Kraj Vysočina	497 661	247 368	250 293	79 198	312 024	106 439	255 419	246 077	114 230	195 098
Havlíčkův Brod	92 907	45 841	47 066	14 846	57 704	20 357	47 232	45 643	23 153	36 425
Jihlava	111 324	55 402	55 922	18 284	70 287	22 753	58 370	56 408	22 812	45 046
Pelhřimov	70 785	35 219	35 566	10 672	44 033	16 080	36 393	35 455	16 672	28 399
Třebíč	107 997	53 829	54 168	16 558	68 004	23 435	54 957	52 331	25 519	42 101
Žďár nad Sázavou	114 648	57 077	57 571	18 838	71 996	23 814	58 467	56 240	26 074	43 127
Jihomoravský kraj	1 197 651	589 553	608 098	193 674	762 972	241 005	634 700	603 968	241 367	490 005
Blansko	107 227	52 842	54 385	18 072	66 249	22 906	54 542	52 533	25 391	41 604
Brno-město	398 510	194 454	204 056	60 339	259 862	78 309	223 132	211 852	39 065	184 647
Brno-venkov	226 503	112 477	114 026	41 763	142 444	42 296	118 127	113 763	57 190	83 170
Břeclav	113 651	56 017	57 634	17 766	72 141	23 744	58 983	56 141	30 575	44 142
Hodonín	147 773	72 893	74 880	21 728	93 631	32 414	75 340	70 677	37 155	57 046
Vyškov	91 578	45 314	46 264	15 859	57 613	18 106	47 619	45 887	23 744	35 525
Znojmo	112 409	55 556	56 853	18 147	71 032	23 230	56 957	53 115	28 247	43 871
Olomoucký kraj	619 788	303 895	315 893	98 164	388 906	132 718	317 949	301 779	126 126	259 885
Jeseník	35 471	17 494	17 977	5 178	21 840	8 453	17 438	15 985	7 802	15 266
Olomouc	237 291	115 846	121 445	38 845	150 871	47 575	125 593	119 973	43 410	100 144
Prostějov	106 358	52 153	54 205	17 029	66 444	22 885	53 768	51 321	25 112	44 059
Přerov	124 129	60 897	63 232	18 868	77 754	27 507	63 267	59 677	25 030	52 010
Šumperk	116 539	57 505	59 034	18 244	71 997	26 298	57 883	54 823	24 772	48 406
Zlínský kraj	564 331	277 146	287 185	87 299	354 350	122 682	290 840	278 753	125 469	226 219
Kroměříž	102 140	49 972	52 168	15 791	63 676	22 673	51 495	49 223	24 626	41 842
Uherské Hradiště	137 280	67 572	69 708	20 930	86 537	29 813	70 052	67 559	34 534	53 106
Vsetín	137 540	67 750	69 790	21 724	86 528	29 288	71 180	67 414	28 101	54 758
Zlín	187 371	91 852	95 519	28 854	117 609	40 908	98 113	94 557	38 208	76 513
Moravskoslezský kraj	1 162 841	570 091	592 750	180 124	739 606	243 111	591 399	551 088	190 881	503 041
Bruntál	86 215	42 561	43 654	12 836	53 621	19 758	42 739	39 300	16 207	37 925
Frydek-Místek	209 322	103 104	106 218	34 038	132 508	42 776	106 411	101 476	43 012	83 270
Karviná	235 579	115 198	120 381	34 537	150 361	50 681	117 663	105 846	31 488	107 608
Nový Jičín	146 366	72 267	74 099	24 117	92 376	29 873	74 422	70 919	29 167	59 741
Opava	171 502	83 843	87 659	27 681	108 487	35 334	87 290	83 737	36 321	67 999
Ostrava-město	313 857	153 118	160 739	46 915	202 253	64 689	162 874	149 810	34 686	146 498



Tab. 35 Vybrané ukazatele podle správních obvodů obcí s rozšířenou působností

podle obvyklého pobytu

ČR, kraj, správní obvod obce s rozšířenou působností (ORP) ¹	Obyvatelstvo celkem	v tom		v tom ve věku			Pracovní síla	z toho zaměstnaní	Obydlené domy	Obydlené byty
		muži	ženy	0 - 14	15 - 64	65 a více				
Česká republika	10 524 167	5 186 548	5 337 619	1 691 760	6 684 359	2 148 048	5 563 258	5 290 071	1 952 668	4 480 139
Hlavní město Praha	1 301 432	633 449	667 983	199 369	863 086	238 977	766 484	733 840	98 217	627 705
SO Praha 1	22 967	11 824	11 143	2 546	16 400	4 021	14 352	13 704	1 776	12 783
SO Praha 2	45 405	22 702	22 703	5 635	32 614	7 156	28 603	27 290	2 178	24 689
SO Praha 3	74 307	36 357	37 950	9 383	52 890	12 034	46 698	44 486	3 045	40 535
SO Praha 4	141 048	68 063	72 985	19 379	92 164	29 505	82 023	78 559	10 193	70 682
SO Praha 5	93 006	45 404	47 602	14 476	63 678	14 852	56 308	53 879	7 389	45 276
SO Praha 6	114 939	55 769	59 170	18 042	73 829	23 068	65 252	62 940	11 359	53 391
SO Praha 7	45 910	22 625	23 285	6 941	32 278	6 691	28 861	27 615	1 731	23 880
SO Praha 8	115 527	55 699	59 828	16 877	74 255	24 395	66 639	63 746	8 393	56 444
SO Praha 9	62 651	30 278	32 373	9 947	42 511	10 193	37 953	36 169	2 462	31 033
SO Praha 10	114 377	54 576	59 801	15 997	75 111	23 269	67 688	64 629	6 941	59 440
SO Praha 11	80 283	38 439	41 844	12 250	48 316	19 717	43 957	42 141	4 502	37 411
SO Praha 12	66 628	32 228	34 400	11 073	41 789	13 766	37 526	35 896	4 947	30 145
SO Praha 13	66 264	32 408	33 856	10 683	45 794	9 787	40 285	38 558	3 725	30 018
SO Praha 14	49 816	24 855	24 961	7 948	34 810	7 058	30 239	28 783	4 128	22 007
SO Praha 15	51 691	25 121	26 570	9 204	33 753	8 734	29 833	28 743	4 192	23 356
SO Praha 16	25 273	12 544	12 729	4 487	16 263	4 523	14 233	13 688	4 510	10 337
SO Praha 17	30 859	14 957	15 902	5 039	20 725	5 095	18 575	17 777	1 806	14 151
SO Praha 18	33 686	16 528	17 158	6 619	22 511	4 556	19 750	18 859	2 303	15 130
SO Praha 19	14 132	7 001	7 131	2 865	9 137	2 130	8 049	7 757	2 456	5 797
SO Praha 20	15 303	7 558	7 745	2 472	10 077	2 754	8 871	8 517	2 596	6 381
SO Praha 21	17 980	9 013	8 967	3 313	11 362	3 305	9 811	9 489	4 299	6 901
SO Praha 22	19 380	9 500	9 880	4 193	12 819	2 368	10 978	10 615	3 286	7 918
Středočeský kraj	1 415 463	702 541	712 922	253 371	895 370	266 722	758 515	726 887	331 341	561 642
Benešov	62 325	30 871	31 454	10 895	38 707	12 723	32 954	31 867	13 852	23 859
Beroun	67 908	33 552	34 356	12 888	43 061	11 959	37 018	35 454	15 303	26 318
Brandýs n.L.- Stará Boleslav	120 219	59 679	60 540	25 710	76 951	17 558	66 263	64 085	29 256	45 057
Čáslav	25 444	12 556	12 888	4 249	15 800	5 395	12 851	12 271	6 778	10 432
Černošice	161 593	79 662	81 931	33 259	102 520	25 814	88 398	85 282	39 079	59 430
Český Brod	20 318	10 081	10 237	3 889	12 869	3 560	10 880	10 406	5 477	7 762
Dobříš	23 757	11 792	11 965	4 237	14 865	4 655	12 653	12 097	5 911	8 770
Hořovice	30 165	15 147	15 018	4 866	18 977	6 322	16 197	15 677	8 144	11 915
Kladno	126 069	61 781	64 288	20 927	80 667	24 475	68 274	64 372	24 192	53 252
Kolín	83 909	41 772	42 137	14 193	52 598	17 118	44 227	42 154	20 214	34 690
Kralupy nad Vltavou	33 242	16 555	16 687	5 839	21 323	6 080	18 328	17 426	7 270	13 722
Kutná Hora	49 474	24 608	24 866	7 611	30 798	11 065	25 628	24 599	12 339	20 418
Lysá nad Labem	30 768	15 547	15 221	6 067	20 674	4 027	16 938	16 177	5 503	11 922
Mělník	44 732	22 205	22 527	7 655	28 118	8 959	23 677	22 417	10 672	18 209
Mladá Boleslav	110 917	56 093	54 824	18 493	71 745	20 679	60 958	59 212	23 114	46 777
Mnichovo Hradiště	17 984	8 965	9 019	3 144	11 346	3 494	9 495	9 228	4 915	7 230
Neratovice	32 269	15 943	16 326	5 560	20 676	6 033	17 601	16 680	6 760	13 265
Nymburk	40 388	19 925	20 463	6 691	25 244	8 453	21 285	20 294	10 735	16 461
Podbořany	15 591	7 699	7 892	2 518	9 826	3 247	7 762	7 197	3 800	6 458
Příbram	69 462	34 512	34 950	10 742	43 785	14 935	36 485	34 559	14 014	28 876
Rakovník	55 185	27 547	27 638	8 891	34 303	11 991	28 091	26 812	13 624	22 030
Říčany	77 258	38 269	38 989	15 930	48 617	12 711	42 078	40 800	20 557	27 854
Sedlčany	21 782	10 906	10 876	3 327	13 370	5 085	10 960	10 498	5 573	8 442
Slaný	40 702	20 236	20 466	6 915	25 806	7 981	21 765	20 468	9 705	16 688

Tab. 35 Vybrané ukazatele podle správních obvodů obcí s rozšířenou působností

podle obvyklého pobytu

1. pokračování

ČR, kraj, správní obvod obce s rozšířenou působností (ORP) ¹	Obyvatelstvo celkem	v tom		v tom ve věku			Pracovní síla	z toho zaměstnaní	Obydlené domy	Obydlené byty
		muži	ženy	0 - 14	15 - 64	65 a více				
Vlašim	25 563	12 683	12 880	4 132	15 621	5 810	13 139	12 682	6 291	10 067
Votice	12 459	6 209	6 250	2 057	7 601	2 801	6 144	5 942	3 444	4 880
Jihočeský kraj	631 803	312 168	319 635	101 258	395 965	134 580	327 520	314 154	133 404	265 601
Blatná	13 177	6 545	6 632	1 935	8 033	3 209	6 625	6 424	3 463	5 499
České Budějovice	164 450	80 394	84 056	27 320	104 802	32 328	88 968	85 747	30 325	70 700
Český Krumlov	40 000	19 970	20 030	6 701	25 275	8 024	20 629	19 375	8 071	16 590
Dačice	17 979	8 983	8 996	2 717	11 205	4 057	8 868	8 516	4 713	7 127
Jindřichův Hradec	45 377	22 264	23 113	7 028	28 031	10 318	22 686	21 840	10 527	18 910
Kaplice	19 118	9 787	9 331	3 134	12 498	3 486	10 041	9 506	3 777	7 991
Milevsko	17 554	8 744	8 810	2 474	10 618	4 462	8 734	8 365	4 275	7 304
Písek	52 432	25 824	26 608	8 253	32 301	11 878	26 925	25 763	10 289	22 215
Prachatice	32 413	16 213	16 200	5 216	20 501	6 696	16 667	15 982	6 853	13 456
Soběslav	21 554	10 683	10 871	3 355	13 214	4 985	10 774	10 310	5 406	8 734
Strakonice	44 156	21 687	22 469	7 203	27 287	9 666	22 178	21 251	9 100	18 572
Tábor	78 640	38 787	39 853	12 379	48 913	17 348	40 783	39 065	16 294	33 388
Trhové Sviny	18 925	9 499	9 426	3 255	11 880	3 790	9 662	9 331	4 954	7 521
Třeboň	23 900	11 722	12 178	3 598	14 623	5 679	12 085	11 599	5 808	10 216
Týn nad Vltavou	13 522	6 770	6 752	2 178	8 774	2 570	7 242	6 976	3 020	5 455
Vimperk	16 966	8 470	8 496	2 667	10 585	3 714	8 579	8 244	3 565	7 137
Vodňany	11 640	5 826	5 814	1 845	7 425	2 370	6 074	5 860	2 964	4 786
Plzeňský kraj	581 436	288 879	292 557	90 994	369 496	120 946	308 362	295 810	115 802	247 030
Blovice	12 078	6 027	6 051	1 930	7 433	2 715	6 113	5 895	3 368	4 664
Domažlice	39 322	19 347	19 975	6 254	24 692	8 376	19 799	18 947	9 137	16 239
Horažďovice	11 011	5 519	5 492	1 566	6 762	2 683	5 385	5 176	2 931	4 591
Horšovský Týn	14 447	7 305	7 142	2 379	9 194	2 874	7 370	7 041	3 769	5 837
Klatovy	49 506	24 416	25 090	7 604	30 956	10 946	25 182	24 290	10 801	20 737
Kralovice	21 817	10 990	10 827	3 307	13 610	4 900	11 358	10 849	5 666	8 717
Nepomuk	10 931	5 511	5 420	1 665	6 584	2 682	5 408	5 147	3 078	4 331
Nýřany	58 100	29 054	29 046	10 051	37 262	10 787	31 255	30 044	14 193	22 585
Plzeň	193 858	95 518	98 340	29 174	124 790	39 894	107 153	102 795	23 577	89 339
Přeštice	22 206	11 107	11 099	3 672	14 064	4 470	11 878	11 545	5 985	8 752
Rokycany	48 809	24 334	24 475	7 747	30 525	10 537	25 527	24 547	12 103	19 763
Stod	23 998	12 137	11 861	3 859	15 355	4 784	12 373	11 822	5 099	9 707
Stříbro	16 552	8 308	8 244	2 627	10 771	3 154	8 898	8 520	3 678	6 930
Sušice	23 141	11 447	11 694	3 437	14 105	5 599	11 309	10 747	5 488	9 898
Tachov	35 660	17 859	17 801	5 722	23 393	6 545	19 354	18 445	6 929	14 940
Karlovarský kraj	279 103	138 110	140 993	42 586	177 136	59 381	142 659	130 956	42 406	125 299
Aš	16 508	8 193	8 315	2 688	10 544	3 276	8 247	7 731	3 079	7 452
Cheb	47 187	23 194	23 993	7 399	30 192	9 596	24 086	22 468	7 058	21 126
Karlovy Vary	81 840	39 832	42 008	12 102	50 985	18 753	42 573	38 902	12 842	37 325
Kraslice	12 211	6 115	6 096	1 929	7 563	2 719	5 844	5 248	2 384	5 506
Mariánské Lázně	22 716	10 993	11 723	3 384	13 949	5 383	11 475	10 635	4 090	10 149
Ostrov	26 865	13 793	13 072	3 922	17 402	5 541	13 759	12 766	3 931	11 414
Sokolov	71 776	35 990	35 786	11 162	46 501	14 113	36 675	33 206	9 022	32 327
Ústecký kraj	789 098	388 965	400 133	126 959	499 753	162 386	400 698	369 950	123 776	353 285
Bílina	19 001	9 414	9 587	3 069	12 158	3 774	9 345	8 434	2 741	8 775
Děčín	73 720	36 407	37 313	11 779	45 607	16 334	36 039	33 295	12 519	32 939
Chomutov	77 815	38 350	39 465	12 480	50 617	14 718	40 250	36 650	9 635	35 695
Kadaň	41 425	20 670	20 755	6 470	26 773	8 182	21 573	20 067	5 495	18 492
Litoměřice	57 890	28 781	29 109	9 374	36 564	11 952	29 826	28 290	10 387	24 225



Tab. 35 Vybrané ukazatele podle správních obvodů obcí s rozšířenou působností

podle obvyklého pobytu

2. pokračování

ČR, kraj, správní obvod obce s rozšířenou působností (ORP) ¹	Obyvatelstvo celkem	v tom		v tom ve věku			Pracovní síla	z toho zaměstnaní	Obydlené domy	Obydlené byty
		muži	ženy	0 - 14	15 - 64	65 a více				
Litvínov	35 328	17 414	17 914	5 554	22 005	7 769	17 552	15 879	4 744	16 196
Louny	42 401	20 942	21 459	6 879	26 746	8 776	21 613	20 090	9 808	18 340
Lovosice	27 041	13 393	13 648	4 357	16 831	5 853	13 740	13 060	6 438	11 192
Most	69 837	34 219	35 618	11 136	45 329	13 372	36 326	32 700	5 399	33 334
Podbořany	15 591	7 699	7 892	2 518	9 826	3 247	7 762	7 197	3 800	6 458
Roudnice nad Labem	32 469	16 152	16 317	5 453	20 193	6 823	16 779	15 859	8 410	13 157
Rumburk	31 229	15 426	15 803	5 187	19 268	6 774	14 693	13 436	6 666	13 169
Teplice	103 729	50 952	52 777	16 412	66 031	21 286	52 660	48 903	15 386	48 233
Ústí nad Labem	115 581	56 363	59 218	18 802	72 824	23 955	59 339	54 669	13 856	52 657
Varnsdorf	19 077	9 355	9 722	3 062	11 699	4 316	9 282	8 541	3 724	8 536
Žatec	26 964	13 428	13 536	4 427	17 282	5 255	13 919	12 880	4 768	11 887
Liberecký kraj	435 220	215 420	219 800	71 331	272 731	91 158	225 481	213 877	79 493	187 627
Česká Lípa	75 119	37 552	37 567	12 379	48 251	14 489	38 849	36 988	11 855	32 021
Frydlant	23 696	11 839	11 857	3 919	14 747	5 030	11 782	10 904	5 460	9 939
Jablonec nad Nisou	55 693	27 420	28 273	9 243	34 771	11 679	28 818	27 274	8 213	24 611
Jilemnice	21 225	10 657	10 568	3 339	12 925	4 961	10 753	10 271	5 544	8 589
Liberec	144 998	71 293	73 705	24 135	91 869	28 994	77 401	73 586	22 241	64 289
Nový Bor	25 840	12 759	13 081	4 032	15 960	5 848	12 961	12 107	5 669	11 093
Semily	24 736	12 301	12 435	3 996	15 095	5 645	12 411	11 867	5 867	10 396
Tanvald	19 653	9 708	9 945	3 079	11 989	4 585	9 706	8 961	3 670	8 568
Turnov	32 558	16 139	16 419	5 293	20 122	7 143	16 933	16 274	8 170	13 332
Železný Brod	11 702	5 752	5 950	1 916	7 002	2 784	5 867	5 645	2 804	4 789
Královéhradecký kraj	538 303	266 017	272 286	84 677	333 200	120 426	277 717	266 948	116 863	228 569
Broumov	14 947	7 413	7 534	2 265	9 120	3 562	7 360	6 843	3 248	6 687
Dobruška	19 731	9 747	9 984	3 346	11 929	4 456	9 904	9 617	4 724	7 909
Dvůr Králové nad Labem	26 152	12 983	13 169	3 931	15 949	6 272	13 236	12 655	6 404	11 155
Hořice	17 826	8 821	9 005	2 794	10 865	4 167	8 831	8 498	5 026	7 298
Hradec Králové	146 003	71 201	74 802	23 054	90 454	32 495	77 158	74 275	26 312	62 848
Jaroměř	18 679	9 328	9 351	3 072	11 856	3 751	9 629	9 166	3 992	7 873
Jičín	48 294	24 613	23 681	7 540	30 355	10 399	24 910	23 996	11 994	19 872
Kostelec nad Orlicí	24 539	12 150	12 389	3 849	15 280	5 410	12 690	12 343	6 067	10 203
Náchod	58 209	28 524	29 685	9 097	35 473	13 639	29 516	28 358	13 367	24 937
Nová Paka	12 584	6 205	6 379	1 967	7 692	2 925	6 285	6 072	3 353	5 320
Nové Město nad Metují	13 479	6 685	6 794	2 093	8 117	3 269	6 911	6 681	3 177	5 670
Nový Bydžov	17 172	8 508	8 664	2 666	10 763	3 743	8 755	8 378	5 025	6 940
Rychnov nad Kněžnou	33 310	16 737	16 573	5 352	21 051	6 907	17 689	17 217	7 610	13 827
Trutnov	60 863	30 023	30 840	9 344	37 990	13 529	31 258	29 812	11 148	26 671
Vrchlabí	26 515	13 079	13 436	4 307	16 306	5 902	13 585	13 037	5 416	11 359
Pardubický kraj	510 037	252 946	257 091	82 756	319 764	107 517	265 515	255 984	113 293	209 133
Česká Třebová	17 363	8 507	8 856	2 646	10 852	3 865	9 049	8 675	3 410	7 510
Hlinsko	20 406	10 166	10 240	3 203	12 637	4 566	10 036	9 668	5 121	8 025
Holice	18 006	8 938	9 068	3 163	11 142	3 701	9 200	8 878	5 146	6 939
Chrudim	82 337	40 882	41 455	13 293	51 237	17 807	41 857	40 207	19 656	32 795
Králíky	8 114	3 982	4 132	1 261	4 959	1 894	4 037	3 821	1 955	3 328
Lanškroun	22 248	10 995	11 253	3 786	13 959	4 503	11 552	11 149	5 182	8 933
Litomyšl	26 268	13 037	13 231	4 424	16 464	5 380	13 495	13 140	6 880	9 871

Tab. 35 Vybrané ukazatele podle správních obvodů obcí s rozšířenou působností

podle obvyklého pobytu

3. pokračování

ČR, kraj, správní obvod obce s rozšířenou působností (ORP) ¹	Obyvatelstvo celkem	v tom		v tom ve věku			Pracovní síla	z toho zaměstnaní	Obydlené domy	Obydlené byty
		muži	ženy	0 - 14	15 - 64	65 a více				
Moravská Třebová	25 146	12 506	12 640	3 839	15 685	5 622	12 683	12 064	6 407	10 362
Pardubice	130 165	64 590	65 575	20 953	83 086	26 126	71 060	68 459	21 915	56 536
Polička	19 080	9 421	9 659	3 120	11 942	4 018	9 544	9 289	4 690	7 368
Přelouč	25 035	12 500	12 535	4 017	15 629	5 389	13 261	12 714	6 321	10 131
Svitavy	30 246	14 767	15 479	4 794	18 922	6 530	15 391	14 803	6 786	12 574
Ústí nad Orlicí	25 568	12 650	12 918	4 173	15 764	5 631	13 198	12 862	5 568	10 611
Vysoké Mýto	31 731	15 823	15 908	5 217	19 756	6 758	16 514	16 003	7 333	12 848
Žamberk	28 324	14 182	14 142	4 867	17 730	5 727	14 638	14 252	6 923	11 302
Kraj Vysočina	497 661	247 368	250 293	79 198	312 024	106 439	255 419	246 077	114 230	195 098
Bystřice nad Pernštejnem	18 866	9 429	9 437	2 876	11 701	4 289	9 246	8 877	4 527	7 132
Havlíčkův Brod	52 056	25 903	26 153	8 630	32 352	11 074	26 949	26 194	12 707	20 524
Humpolec	17 740	8 864	8 876	2 836	11 015	3 889	9 094	8 832	4 127	6 995
Chotěboř	20 949	10 410	10 539	3 245	12 872	4 832	10 338	9 997	5 594	8 182
Jihlava	98 782	49 131	49 651	16 328	62 538	19 916	52 061	50 341	19 288	40 245
Moravské Budějovice	22 291	11 109	11 182	3 368	14 027	4 896	11 132	10 640	5 893	8 590
Náměšť nad Oslavou	13 791	7 253	6 538	2 047	8 806	2 938	6 927	6 600	3 541	4 909
Nové Město na Moravě	18 550	9 219	9 331	3 038	11 443	4 069	9 276	8 894	4 333	6 835
Pacov	9 083	4 534	4 549	1 234	5 570	2 279	4 575	4 464	2 394	3 678
Pelhřimov	43 962	21 821	22 141	6 602	27 448	9 912	22 724	22 159	10 151	17 726
Světlá nad Sázavou	19 902	9 528	10 374	2 971	12 480	4 451	9 945	9 452	4 852	7 719
Telč	12 542	6 271	6 271	1 956	7 749	2 837	6 309	6 067	3 524	4 801
Třebíč	71 915	35 467	36 448	11 143	45 171	15 601	36 898	35 091	16 085	28 602
Velké Meziříčí	35 934	17 926	18 008	6 283	22 997	6 654	18 668	17 994	8 776	13 141
Žďár nad Sázavou	41 298	20 503	20 795	6 641	25 855	8 802	21 277	20 475	8 438	16 019
Jihomoravský kraj	1 197 651	589 553	608 098	193 674	762 972	241 005	634 700	603 968	241 367	490 005
Blansko	56 023	27 603	28 420	9 577	34 328	12 118	28 725	27 754	12 234	21 980
Boskovice	51 204	25 239	25 965	8 495	31 921	10 788	25 817	24 779	13 157	19 624
Brno	398 510	194 454	204 056	60 339	259 862	78 309	223 132	211 852	39 065	184 647
Břeclav	57 821	28 339	29 482	8 698	36 585	12 538	30 032	28 523	14 627	23 083
Bučovice	15 896	7 976	7 920	2 551	10 131	3 214	8 279	7 910	4 680	6 165
Hodonín	58 508	28 744	29 764	8 769	37 287	12 452	30 088	27 961	13 040	23 352
Hustopeče	35 820	17 827	17 993	5 905	22 814	7 101	18 644	17 924	10 455	13 232
Ivančice	24 204	12 064	12 140	3 952	15 360	4 892	12 401	11 914	6 387	9 221
Kuřim	23 967	12 101	11 866	4 278	15 428	4 261	12 852	12 326	5 140	8 954
Kyjov	53 645	26 576	27 069	8 049	33 899	11 697	27 245	25 782	15 100	20 116
Mikulov	20 010	9 851	10 159	3 163	12 742	4 105	10 307	9 694	5 493	7 827
Moravský Krumlov	22 291	11 066	11 225	3 479	14 142	4 670	11 488	10 924	6 485	8 457
Pohořelice	14 730	7 330	7 400	2 632	9 398	2 700	7 728	7 356	4 067	5 539
Rosice	26 565	13 077	13 488	4 850	16 595	5 120	13 619	13 160	6 678	10 081
Slavkov u Brna	24 199	11 978	12 221	4 648	15 293	4 258	12 723	12 283	6 698	8 994
Šlapanice	71 643	35 539	36 104	13 805	44 827	13 011	37 732	36 500	18 116	25 716
Tišnov	31 828	15 704	16 124	5 875	19 646	6 307	16 219	15 625	7 839	11 512
Veselí nad Moravou	35 620	17 573	18 047	4 910	22 445	8 265	18 007	16 934	9 015	13 578
Vyškov	51 483	25 360	26 123	8 660	32 189	10 634	26 617	25 694	12 366	20 366
Znojmo	90 118	44 490	45 628	14 668	56 890	18 560	45 469	42 191	21 762	35 414



Tab. 35 Vybrané ukazatele podle správních obvodů obcí s rozšířenou působností

podle obvyklého pobytu

4. pokračování

ČR, kraj, správní obvod obce s rozšířenou působností (ORP) ¹	Obyvatelstvo celkem	v tom		v tom ve věku			Pracovní síla	z toho zaměstnaní	Obydlené domy	Obydlené byty
		muži	ženy	0 - 14	15 - 64	65 a více				
Židlochovice	33 566	16 662	16 904	6 371	21 190	6 005	17 576	16 882	8 963	12 147
Olomoucký kraj	619 788	303 895	315 893	98 164	388 906	132 718	317 949	301 779	126 126	259 885
Hranice	32 975	16 258	16 717	5 136	20 947	6 892	17 097	16 373	6 830	13 319
Jeseník	35 471	17 494	17 977	5 178	21 840	8 453	17 438	15 985	7 802	15 266
Konice	10 142	5 086	5 056	1 477	6 195	2 470	4 912	4 705	3 210	3 945
Lipník nad Bečvou	14 544	7 212	7 332	2 338	9 267	2 939	7 548	7 133	3 703	5 846
Litovel	23 020	11 396	11 624	3 747	14 323	4 950	11 691	11 288	5 946	9 028
Mohelnice	18 313	9 325	8 988	2 806	11 776	3 731	9 533	9 105	4 145	7 555
Olomouc	169 377	82 288	87 089	28 010	108 326	33 041	90 875	86 847	27 982	72 695
Prostějov	96 216	47 067	49 149	15 552	60 249	20 415	48 856	46 616	21 902	40 114
Přerov	76 610	37 427	39 183	11 394	47 540	17 676	38 622	36 171	14 497	32 845
Šternberk	23 295	11 487	11 808	3 756	14 563	4 976	11 888	11 250	4 809	9 592
Šumperk	66 016	32 393	33 623	10 154	40 462	15 400	32 408	30 527	13 339	27 958
Uničov	21 599	10 675	10 924	3 332	13 659	4 608	11 139	10 588	4 673	8 829
Zábřeh	32 210	15 787	16 423	5 284	19 759	7 167	15 942	15 191	7 288	12 893
Zlínský kraj	564 331	277 146	287 185	87 299	354 350	122 682	290 840	278 753	125 469	226 219
Bystřice pod Hostýnem	14 615	7 200	7 415	2 158	9 088	3 369	7 366	7 022	3 981	5 801
Holešov	21 197	10 360	10 837	3 402	13 297	4 498	10 826	10 429	5 226	8 398
Kroměříž	66 328	32 412	33 916	10 231	41 291	14 806	33 303	31 772	15 419	27 643
Luhačovice	17 747	8 669	9 078	2 639	11 095	4 013	9 123	8 785	4 070	7 014
Otrokovice	32 962	16 272	16 690	4 717	20 861	7 384	17 345	16 780	5 987	14 004
Rožnov pod Radhoštěm	34 082	16 677	17 405	5 348	21 070	7 664	17 417	16 585	7 121	13 496
Uherské Hradiště	87 305	42 712	44 593	13 381	55 080	18 844	45 011	43 387	21 730	33 772
Uherský Brod	49 975	24 860	25 115	7 549	31 457	10 969	25 041	24 172	12 804	19 334
Valašské Klobouky	21 872	11 002	10 870	3 508	14 002	4 362	10 977	10 518	5 355	7 700
Valašské Meziříčí	40 813	20 211	20 602	6 715	25 737	8 361	21 320	20 199	8 454	16 507
Vizovice	16 648	8 233	8 415	2 767	10 616	3 265	8 795	8 504	4 173	5 991
Vsetín	62 645	30 862	31 783	9 661	39 721	13 263	32 443	30 630	12 526	24 755
Zlín	98 142	47 676	50 466	15 223	61 035	21 884	51 873	49 970	18 623	41 804
Moravskoslezský kraj	1 162 841	570 091	592 750	180 124	739 606	243 111	591 399	551 088	190 881	503 041
Bílovec	24 738	12 227	12 511	4 024	15 681	5 033	12 612	12 009	5 412	9 914
Bohumín	32 544	16 040	16 504	4 963	20 800	6 781	16 729	15 399	6 530	13 979
Bruntál	34 198	16 893	17 305	5 249	21 567	7 382	17 216	15 779	5 914	14 936
Český Těšín	24 459	11 824	12 635	3 785	15 565	5 109	12 254	11 277	3 481	10 692
Frenštát pod Radhoštěm	18 987	9 405	9 582	3 162	11 917	3 908	9 691	9 307	3 994	7 552
Frydek-Místek	109 672	54 013	55 659	17 803	69 856	22 013	56 264	53 415	21 627	45 279
Frydlant nad Ostravicí	24 832	12 305	12 527	4 133	15 315	5 384	12 576	12 037	5 924	9 143
Havířov	83 249	40 609	42 640	12 031	52 771	18 447	41 390	37 184	9 553	39 582
Hlučín	39 669	19 377	20 292	6 457	25 200	8 012	20 354	19 646	9 405	15 149
Jablunkov	21 781	10 783	10 998	3 754	13 965	4 062	10 817	10 407	5 259	7 545
Karviná	59 144	29 019	30 125	8 159	37 631	13 354	28 994	25 709	6 903	27 425
Kopřivnice	39 300	19 445	19 855	6 407	24 964	7 929	20 090	19 103	6 601	16 552
Kravaře	20 560	10 179	10 381	3 520	13 277	3 763	10 483	10 098	5 219	7 193
Krnov	37 824	18 549	19 275	5 618	23 376	8 830	18 469	16 936	7 491	16 424
Nový Jičín	47 060	23 075	23 985	7 880	29 554	9 626	23 848	22 779	9 460	19 225
Odry	16 281	8 115	8 166	2 644	10 260	3 377	8 181	7 721	3 700	6 498

Tab. 35 Vybrané ukazatele podle správních obvodů obcí s rozšířenou působností

podle obvyklého pobytu

dokončení

ČR, kraj, správní obvod obce s rozšířenou působností (ORP) ¹	Obyvatelstvo celkem	v tom		v tom ve věku			Pracovní síla	z toho zaměstnaní	Obydlené domy	Obydlené byty
		muži	ženy	0 - 14	15 - 64	65 a více				
Opava	98 510	47 925	50 585	15 618	62 195	20 697	50 344	48 338	18 921	40 603
Orlová	36 183	17 706	18 477	5 599	23 594	6 990	18 296	16 277	5 021	15 930
Ostrava	313 857	153 118	160 739	46 915	202 253	64 689	162 874	149 810	34 686	146 498
Rýmařov	14 193	7 119	7 074	1 969	8 678	3 546	7 054	6 585	2 802	6 565
Třinec	53 037	26 003	27 034	8 348	33 372	11 317	26 754	25 617	10 202	21 303
Vítkov	12 763	6 362	6 401	2 086	7 815	2 862	6 109	5 655	2 776	5 054

Poznámky

¹ v hl. m. Praze území správního obvodu hl. m. Prahy



Tab. 36 Vybrané ukazatele podle obcí vybraného kraje

podle obvyklého pobytu

Kraj, obec	Obyvatelstvo celkem	v tom		v tom ve věku			Pracovní síla	z toho zaměstnaní	Obydlené domy	Obydlené byty
		muži	ženy	0 - 14	15 - 64	65 a více				
Kraj Vysočina	497 661	247 368	250 293	79 198	312 024	106 439	255 419	246 077	114 230	195 098
Arnešovice (okres Pelhřimov)	87	43	44	12	62	13	51	50	28	30
Arnolec (okres Jihlava)	174	91	83	38	94	42	75	75	51	64
Babice (okres Třebíč)	186	92	94	27	110	49	89	84	61	67
Bácovice (okres Pelhřimov)	82	44	38	17	53	12	47	46	25	31
Bačice (okres Třebíč)	197	86	111	31	118	48	90	82	67	77
Bačkov (okres Havlíčkův Brod)	121	60	61	17	83	21	70	68	29	41
Bačkovice (okres Třebíč)	93	49	44	16	63	14	47	46	30	35
Baliny (okres Žďár nad Sázavou)	133	68	65	22	84	27	76	74	36	41
Bartoušov (okres Havlíčkův Brod)	155	90	65	22	101	32	90	88	55	58
Batelov (okres Jihlava)	2 276	1 148	1 128	377	1 426	473	1 137	1 098	649	861
Bělá (okres Pelhřimov)	47	23	24	4	36	7	30	28	16	16
Bělá (okres Havlíčkův Brod)	214	111	103	23	131	60	105	101	74	86
Benetice (okres Třebíč)	191	97	94	39	114	38	92	86	54	60
Bezděkov (okres Havlíčkův Brod)	225	118	107	25	132	68	99	95	75	84
Bílý Kámen (okres Jihlava)	289	146	143	64	183	42	158	156	95	107
Biskupice-Pulkov (okres Třebíč)	260	138	122	31	169	60	144	132	93	110
Bítovčice (okres Jihlava)	403	202	201	61	254	88	201	194	117	146
Blatnice (okres Třebíč)	356	184	172	43	227	86	183	177	106	124
Blažkov (okres Žďár nad Sázavou)	273	133	140	45	167	61	132	120	77	91
Blížkov (okres Žďár nad Sázavou)	326	158	168	54	189	83	165	161	94	109
Bobrová (okres Žďár nad Sázavou)	872	446	426	156	532	184	415	407	261	316
Bobrůvka (okres Žďár nad Sázavou)	238	127	111	31	158	49	127	121	74	83
Bohdalec (okres Žďár nad Sázavou)	267	145	122	39	165	63	140	135	84	91
Bohdalín (okres Pelhřimov)	170	85	85	18	107	45	84	83	57	77
Bohdalov (okres Žďár nad Sázavou)	1 116	566	550	212	713	191	576	550	325	359
Bohuňov (okres Žďár nad Sázavou)	254	126	128	48	167	39	138	136	67	81
Bohuslavice (okres Jihlava)	118	69	49	16	82	20	65	62	38	43
Bohušice (okres Třebíč)	123	58	65	14	83	26	69	65	45	51
Bochovice (okres Třebíč)	138	70	68	14	81	43	67	63	49	58
Bojiště (okres Havlíčkův Brod)	290	147	143	56	170	64	149	145	88	103
Boňkov (okres Havlíčkův Brod)	66	32	34	13	41	12	31	30	19	20
Borek (okres Havlíčkův Brod)	124	61	63	18	77	29	60	60	37	44
Borovná (okres Jihlava)	77	38	39	13	45	19	39	37	24	26
Borovnice (okres Žďár nad Sázavou)	171	78	93	33	92	46	75	71	47	58

Tab. 36 Vybrané ukazatele podle obcí vybraného kraje

podle obvyklého pobytu

1. pokračování

Kraj, obec	Obyvatelstvo celkem	v tom		v tom ve věku			Pracovní síla	z toho zaměstnaní	Obydlené domy	Obydlené byty
		muži	ženy	0 - 14	15 - 64	65 a více				
Boršov (okres Jihlava)	158	76	82	24	113	21	91	90	48	54
Bory (okres Žďár nad Sázavou)	744	357	387	115	502	127	407	395	227	261
Bořetice (okres Pelhřimov)	67	31	36	8	44	15	37	37	22	24
Bořetín (okres Pelhřimov)	102	52	50	19	59	24	47	46	33	39
Božejov (okres Pelhřimov)	631	313	318	106	385	140	323	317	173	227
Bransouze (okres Třebíč)	222	113	109	22	136	64	109	109	71	83
Bratřice (okres Pelhřimov)	138	74	64	12	87	39	73	71	48	61
Brtnice (okres Jihlava)	3 712	1 866	1 846	614	2 333	765	1 912	1 849	1 045	1 440
Brtnička (okres Jihlava)	97	47	50	14	62	21	48	47	34	43
Brzkov (okres Jihlava)	304	152	152	58	208	38	167	163	76	97
Břevnice (okres Havlíčkův Brod)	168	79	89	27	83	58	72	70	50	56
Březejc (okres Žďár nad Sázavou)	150	80	70	21	108	21	87	83	48	57
Březí (okres Žďár nad Sázavou)	176	88	88	24	110	42	92	91	59	64
Březí nad Oslavou (okres Žďár nad Sázavou)	298	160	138	58	196	44	146	141	75	83
Březník (okres Třebíč)	685	344	341	120	410	155	345	338	217	244
Březské (okres Žďár nad Sázavou)	175	95	80	26	115	34	93	86	53	63
Budeč (okres Žďár nad Sázavou)	166	81	85	18	108	40	92	91	54	59
Budíkov (okres Pelhřimov)	328	172	156	57	201	70	167	163	102	119
Budišov (okres Třebíč)	1 206	619	587	214	745	247	591	573	334	414
Budkov (okres Třebíč)	361	179	182	74	232	55	179	167	99	114
Bukov (okres Žďár nad Sázavou)	168	90	78	28	112	28	93	88	50	56
Buřenice (okres Pelhřimov)	207	106	101	27	129	51	102	98	77	87
Bystrá (okres Pelhřimov)	121	66	55	15	80	26	67	65	40	42
Bystřice nad Pernštejnem (okres Žďár nad Sázavou)	7 492	3 686	3 806	1 081	4 756	1 655	3 723	3 566	1 289	3 194
Býšovec (okres Žďár nad Sázavou)	162	81	81	33	90	39	72	69	49	54
Cejle (okres Jihlava)	516	257	259	95	329	92	288	280	153	189
Cerekvička-Rosice (okres Jihlava)	196	94	102	39	126	31	104	102	54	62
Cetoraz (okres Pelhřimov)	302	160	142	32	198	72	171	168	92	103
Cidlina (okres Třebíč)	84	48	36	6	49	29	41	41	29	33
Cikháj (okres Žďár nad Sázavou)	102	55	47	23	66	13	48	44	33	36
Čachotín (okres Havlíčkův Brod)	161	87	74	22	101	38	74	74	51	53
Čáslavice (okres Třebíč)	529	268	261	80	309	140	242	231	176	200
Čáslavsko (okres Pelhřimov)	108	57	51	14	54	40	40	40	45	49
Častohostice (okres Třebíč)	171	92	79	26	105	40	82	75	58	64



Tab. 36 Vybrané ukazatele podle obcí vybraného kraje

podle obvyklého pobytu

2. pokračování

Kraj, obec	Obyvatelstvo celkem	v tom		v tom ve věku			Pracovní síla	z toho zaměstnaní	Obydlené domy	Obydlené byty
		muži	ženy	0 - 14	15 - 64	65 a více				
Častrov (okres Pelhřimov)	633	310	323	116	378	139	318	308	199	247
Čečkovice (okres Havlíčkův Brod)	87	42	45	9	50	28	39	36	28	29
Čechočovice (okres Třebíč)	322	147	175	60	205	57	164	158	101	108
Čechtín (okres Třebíč)	296	155	141	50	178	68	147	141	83	99
Čejov (okres Pelhřimov)	595	317	278	113	393	89	322	316	184	214
Čelistná (okres Pelhřimov)	89	45	44	15	52	22	39	38	21	28
Černá (okres Žďár nad Sázavou)	288	153	135	43	179	66	133	130	91	105
Černíč (okres Jihlava)	111	61	50	16	68	27	62	58	38	44
Černov (okres Pelhřimov)	120	55	65	28	66	26	58	57	34	48
Černovice (okres Pelhřimov)	1 728	865	863	241	1 094	393	804	775	463	665
Červená Lhota (okres Třebíč)	177	88	89	26	102	49	88	87	51	54
Červená Řečice (okres Pelhřimov)	1 015	505	510	156	609	250	498	485	303	399
Česká Bělá (okres Havlíčkův Brod)	1 047	531	516	209	659	179	554	542	318	380
Číhalín (okres Třebíč)	221	104	117	49	128	44	106	102	62	72
Číhošť (okres Havlíčkův Brod)	334	173	161	49	214	71	174	166	101	123
Číchov (okres Třebíč)	216	115	101	20	131	65	106	104	74	83
Číkov (okres Třebíč)	176	88	88	12	112	52	96	89	45	58
Číměř (okres Třebíč)	191	98	93	29	127	35	92	91	54	67
Čížkov (okres Pelhřimov)	137	70	67	19	92	26	65	64	41	51
Čížov (okres Jihlava)	286	139	147	41	186	59	167	158	72	75
Dalečín (okres Žďár nad Sázavou)	641	330	311	90	399	152	328	324	175	225
Dalešice (okres Třebíč)	529	268	261	63	359	107	290	267	162	206
Daňkovice (okres Žďár nad Sázavou)	154	73	81	34	89	31	75	74	46	57
Dědice (okres Třebíč)	114	54	60	20	78	16	60	56	39	45
Dehtáře (okres Pelhřimov)	116	52	64	16	76	24	64	63	36	42
Dešov (okres Třebíč)	407	210	197	69	263	75	194	181	127	148
Dlouhá Brtnice (okres Jihlava)	372	196	176	66	241	65	192	188	108	125
Dlouhá Ves (okres Havlíčkův Brod)	425	208	217	71	279	75	216	215	100	141
Dlouhé (okres Žďár nad Sázavou)	254	123	131	46	164	44	127	116	68	78
Dobrá Voda (okres Pelhřimov)	181	91	90	25	118	38	95	91	55	79
Dobrá Voda (okres Žďár nad Sázavou)	346	179	167	74	216	56	168	163	98	111
Dobrá Voda u Pacova (okres Pelhřimov)	89	48	41	10	59	20	54	54	25	29
Dobronín (okres Jihlava)	1 800	909	891	321	1 201	278	959	922	371	708
Dobrouť (okres Jihlava)	282	142	140	59	191	32	151	146	87	94
Dolní Cerekev (okres Jihlava)	1 218	620	598	203	803	212	670	647	335	455

Tab. 36 Vybrané ukazatele podle obcí vybraného kraje

podle obvyklého pobytu

3. pokračování

Kraj, obec	Obyvatelstvo celkem	v tom		v tom ve věku			Pracovní síla	z toho zaměstnaní	Obydlené domy	Obydlené byty
		muži	ženy	0 - 14	15 - 64	65 a více				
Dolní Heřmanice (okres Žďár nad Sázavou)	491	235	256	92	320	79	261	252	130	159
Dolní Krupá (okres Havlíčkův Brod)	405	205	200	67	269	69	220	214	133	153
Dolní Lažany (okres Třebíč)	145	79	66	27	85	33	69	67	42	47
Dolní Libochovná (okres Žďár nad Sázavou)	141	68	73	14	99	28	72	69	46	51
Dolní Město (okres Havlíčkův Brod)	905	462	443	144	549	212	437	424	296	353
Dolní Rožínka (okres Žďár nad Sázavou)	609	315	294	77	376	156	295	282	115	253
Dolní Sokolovec (okres Havlíčkův Brod)	92	41	51	16	57	19	45	40	30	33
Dolní Vilémovice (okres Třebíč)	399	192	207	66	267	66	204	195	117	136
Dolní Vilímeč (okres Jihlava)	99	46	53	19	63	17	45	44	31	35
Domamil (okres Třebíč)	318	161	157	48	196	74	152	144	84	110
Doupě (okres Jihlava)	96	49	47	16	62	18	45	44	30	31
Druhanov (okres Havlíčkův Brod)	171	81	90	29	118	24	99	97	54	58
Dubovice (okres Pelhřimov)	77	40	37	17	42	18	41	41	20	22
Dudín (okres Jihlava)	175	95	80	33	107	35	92	88	55	62
Dukovany (okres Třebíč)	843	422	421	141	558	144	458	437	256	335
Důl (okres Pelhřimov)	51	29	22	4	31	16	22	21	21	24
Dušejov (okres Jihlava)	463	237	226	87	296	80	251	246	132	168
Dvorce (okres Jihlava)	215	107	108	39	131	45	99	97	52	62
Dyjice (okres Jihlava)	131	66	65	22	83	26	70	69	39	43
Eš (okres Pelhřimov)	54	29	25	9	38	7	27	27	18	18
Fryšava pod Žákovou horou (okres Žďár nad Sázavou)	321	164	157	38	195	88	164	154	100	112
Golčův Jeníkov (okres Havlíčkův Brod)	2 593	1 289	1 304	403	1 646	544	1 349	1 286	754	1 077
Habry (okres Havlíčkův Brod)	1 270	664	606	193	795	282	618	597	385	449
Hamry nad Sázavou (okres Žďár nad Sázavou)	1 518	737	781	260	998	260	831	808	430	504
Hartvíkovice (okres Třebíč)	533	276	257	69	342	122	268	252	158	198
Havlíčková Borová (okres Havlíčkův Brod)	966	486	480	182	592	192	480	468	298	355
Havlíčkův Brod (okres Havlíčkův Brod)	22 920	11 188	11 732	3 567	14 147	5 206	12 014	11 688	4 081	9 695
Herálec (okres Havlíčkův Brod)	1 079	549	530	169	683	227	575	564	348	417
Herálec (okres Žďár nad Sázavou)	1 296	657	639	215	814	267	653	618	398	470
Heraltice (okres Třebíč)	343	174	169	46	224	73	182	177	104	115
Heřmanice (okres Havlíčkův Brod)	51	24	27	4	24	23	19	19	21	23
Heřmanov (okres Žďár nad Sázavou)	209	106	103	33	133	43	108	105	58	64
Hladov (okres Jihlava)	170	96	74	21	109	40	95	93	55	67
Hluboké (okres Třebíč)	191	95	96	35	122	34	87	82	59	64



Tab. 36 Vybrané ukazatele podle obcí vybraného kraje

podle obvyklého pobytu

4. pokračování

Kraj, obec	Obyvatelstvo celkem	v tom		v tom ve věku			Pracovní síla	z toho zaměstnaní	Obydlené domy	Obydlené byty
		muži	ženy	0 - 14	15 - 64	65 a více				
Hněvkovice (okres Havlíčkův Brod)	614	318	296	100	389	125	329	317	190	222
Hodice (okres Jihlava)	682	330	352	96	427	159	358	352	198	266
Hodíškov (okres Žďár nad Sázavou)	148	75	73	18	107	23	86	82	45	50
Hodov (okres Třebíč)	301	157	144	53	186	62	152	151	92	101
Hojanovice (okres Pelhřimov)	109	54	55	19	69	21	54	54	33	38
Hojkov (okres Jihlava)	145	77	68	23	85	37	80	79	52	58
Hojovice (okres Pelhřimov)	75	37	38	8	47	20	36	34	33	35
Hornice (okres Třebíč)	61	29	32	3	44	14	37	36	22	24
Horní Cerekev (okres Pelhřimov)	1 731	860	871	256	1 106	369	910	890	490	656
Horní Dubenky (okres Jihlava)	550	299	251	89	310	151	251	248	101	238
Horní Heřmanice (okres Třebíč)	141	68	73	30	82	29	67	66	37	45
Horní Krupá (okres Havlíčkův Brod)	569	297	272	139	357	73	290	285	153	182
Horní Libochová (okres Žďár nad Sázavou)	192	99	93	28	131	33	101	98	57	63
Horní Myslová (okres Jihlava)	88	46	42	24	53	11	36	35	28	32
Horní Paseka (okres Havlíčkův Brod)	68	40	28	8	37	23	32	31	29	29
Horní Radslavice (okres Žďár nad Sázavou)	83	40	43	12	56	15	46	46	30	31
Horní Rápotice (okres Pelhřimov)	158	82	76	25	106	27	91	87	50	54
Horní Rožínka (okres Žďár nad Sázavou)	67	39	28	5	47	15	40	39	24	25
Horní Smrčné (okres Třebíč)	50	22	28	7	28	15	22	22	17	18
Horní Újezd (okres Třebíč)	260	127	133	39	149	72	124	122	83	99
Horní Ves (okres Pelhřimov)	309	154	155	61	191	57	156	151	96	111
Horní Vilémovice (okres Třebíč)	80	36	44	15	47	18	34	31	22	28
Hořepník (okres Pelhřimov)	601	296	305	91	371	139	313	305	181	242
Hořice (okres Pelhřimov)	188	89	99	25	113	50	93	91	60	75
Hostětice (okres Jihlava)	124	69	55	24	80	20	65	64	33	36
Hradec (okres Havlíčkův Brod)	239	124	115	36	157	46	127	120	80	95
Hrotovice (okres Třebíč)	1 729	867	862	282	1 066	381	836	799	477	651
Hroznatín (okres Třebíč)	111	58	53	16	71	24	56	52	33	39
Hrutov (okres Jihlava)	104	52	52	18	70	16	52	50	34	35
Hubenov (okres Jihlava)	133	70	63	19	87	27	83	81	47	53
Humpolec (okres Pelhřimov)	10 835	5 342	5 493	1 643	6 714	2 478	5 532	5 356	2 039	4 488
Hurtova Lhota (okres Havlíčkův Brod)	241	127	114	37	159	45	129	127	74	81
Hvězdoňovice (okres Třebíč)	108	54	54	23	64	21	46	46	29	32
Hybrálec (okres Jihlava)	474	231	243	79	306	89	247	243	140	180
Chlístov (okres Třebíč)	297	151	146	58	181	58	146	138	91	98

Tab. 36 Vybrané ukazatele podle obcí vybraného kraje

podle obvyklého pobytu

5. pokračování

Kraj, obec	Obyvatelstvo celkem	v tom		v tom ve věku			Pracovní síla	z toho zaměstnaní	Obydlené domy	Obydlené byty
		muži	ženy	0 - 14	15 - 64	65 a více				
Chlum (okres Třebíč)	148	70	78	28	81	39	65	61	43	50
Chlumek (okres Žďár nad Sázavou)	169	92	77	24	111	34	79	75	56	63
Chlumětín (okres Žďár nad Sázavou)	210	104	106	37	120	53	107	101	67	76
Chlum-Korouhvice (okres Žďár nad Sázavou)	40	20	20	5	27	8	25	24	13	15
Chotěboř (okres Havlíčkův Brod)	8 787	4 327	4 460	1 354	5 455	1 978	4 433	4 286	1 906	3 613
Chotěbudice (okres Třebíč)	101	51	50	14	59	28	46	44	31	36
Chrtň (okres Havlíčkův Brod)	114	63	51	12	78	24	57	54	41	46
Chřenovice (okres Havlíčkův Brod)	148	77	71	15	95	38	67	62	46	54
Chýstovice (okres Pelhřimov)	39	20	19	5	18	16	18	17	18	19
Chyšná (okres Pelhřimov)	87	48	39	14	62	11	49	48	19	33
Jabloňov (okres Žďár nad Sázavou)	329	175	154	54	218	57	177	170	96	113
Jakubov u Moravských Budějovic (okres Třebíč)	626	312	314	120	401	105	306	300	178	219
Jamné (okres Jihlava)	555	281	274	81	379	95	327	317	161	194
Jámy (okres Žďár nad Sázavou)	606	315	291	123	381	102	302	295	145	179
Jankov (okres Pelhřimov)	36	18	18	5	26	5	22	22	14	14
Jaroměřice nad Rokýtnou (okres Třebíč)	3 909	1 925	1 984	609	2 482	818	1 943	1 811	1 187	1 520
Jasenice (okres Třebíč)	176	88	88	22	121	33	98	95	53	60
Javorek (okres Žďár nad Sázavou)	108	54	54	15	77	16	65	64	26	33
Jedlá (okres Havlíčkův Brod)	83	42	41	14	56	13	45	44	28	28
Jemnice (okres Třebíč)	3 908	1 908	2 000	586	2 480	842	1 951	1 877	990	1 620
Jersín (okres Jihlava)	167	85	82	21	114	32	93	90	54	63
Jefišno (okres Havlíčkův Brod)	250	129	121	22	157	71	123	120	89	92
Jezdovice (okres Jihlava)	236	123	113	36	148	52	120	117	78	86
Ježená (okres Jihlava)	112	61	51	11	82	19	73	71	38	41
Ježov (okres Pelhřimov)	74	40	34	12	47	15	40	38	20	21
Jihlava (okres Jihlava)	50 523	24 761	25 762	8 046	31 943	10 534	26 995	25 989	6 256	22 303
Jihlávka (okres Jihlava)	188	98	90	26	110	52	90	87	68	79
Jilem (okres Havlíčkův Brod)	117	60	57	21	71	25	61	58	38	40
Jimramov (okres Žďár nad Sázavou)	1 116	549	567	176	648	292	516	497	340	433
Jindřichovice (okres Jihlava)	88	48	40	12	56	20	46	43	28	36
Jinošov (okres Třebíč)	228	115	113	38	146	44	126	124	68	83
Jiratice (okres Třebíč)	71	37	34	11	48	12	38	36	18	26
Jiřice (okres Pelhřimov)	932	479	453	165	596	171	520	511	254	341
Jitkov (okres Havlíčkův Brod)	226	113	113	41	147	38	113	112	69	83
Jívoví (okres Žďár nad Sázavou)	275	140	135	35	182	58	151	145	77	95



Tab. 36 Vybrané ukazatele podle obcí vybraného kraje

podle obvyklého pobytu

6. pokračování

Kraj, obec	Obyvatelstvo celkem	v tom		v tom ve věku			Pracovní síla	z toho zaměstnaní	Obydlené domy	Obydlené byty
		muži	ženy	0 - 14	15 - 64	65 a více				
Kadolec (okres Žďár nad Sázavou)	172	87	85	23	122	27	91	85	52	57
Kadov (okres Žďár nad Sázavou)	153	87	66	25	99	29	89	85	49	58
Kalhov (okres Jihlava)	120	63	57	19	70	31	53	53	38	40
Kaliště (okres Pelhřimov)	363	198	165	54	230	79	193	187	125	141
Kaliště (okres Jihlava)	144	75	69	10	83	51	71	69	55	62
Kámen (okres Pelhřimov)	263	129	134	43	171	49	144	140	78	98
Kámen (okres Havlíčkův Brod)	380	191	189	54	238	88	206	201	121	144
Kamenice (okres Jihlava)	1 896	980	916	364	1 186	346	941	916	577	672
Kamenice nad Lipou (okres Pelhřimov)	3 603	1 793	1 810	519	2 203	881	1 851	1 812	743	1 641
Kamenná (okres Jihlava)	173	83	90	31	99	43	89	89	61	69
Kamenná (okres Třebíč)	209	103	106	31	130	48	119	117	66	74
Kamenná Lhota (okres Havlíčkův Brod)	259	132	127	40	174	45	130	122	77	93
Karlovy (okres Žďár nad Sázavou)	109	57	52	19	72	18	62	56	34	37
Kdousov (okres Třebíč)	120	63	57	14	81	25	69	66	39	46
Kejžlice (okres Pelhřimov)	433	214	219	94	283	56	222	219	136	154
Kladeruby nad Oslavou (okres Třebíč)	190	98	92	30	114	46	91	85	61	67
Klatovec (okres Jihlava)	71	31	40	11	36	24	27	25	28	28
Klokočov (okres Havlíčkův Brod)	113	60	53	19	57	37	47	46	38	44
Klučov (okres Třebíč)	172	90	82	23	115	34	104	101	63	71
Kněževes (okres Žďár nad Sázavou)	153	82	71	26	98	29	79	75	50	53
Kněžice (okres Jihlava)	1 321	685	636	231	854	236	692	670	329	486
Knínice (okres Jihlava)	175	85	90	29	95	51	75	74	64	72
Knyk (okres Havlíčkův Brod)	431	218	213	75	273	83	223	219	136	147
Koberovice (okres Pelhřimov)	173	88	85	27	105	41	83	79	55	70
Kochánov (okres Havlíčkův Brod)	177	81	96	44	110	23	93	92	53	58
Kojatice (okres Třebíč)	290	121	169	27	120	143	88	71	54	68
Kojatín (okres Třebíč)	85	44	41	16	51	18	47	46	32	35
Kojčice (okres Pelhřimov)	340	169	171	70	217	53	176	172	95	116
Kojetice (okres Třebíč)	424	225	199	60	265	99	223	214	131	168
Kojetín (okres Havlíčkův Brod)	157	79	78	20	98	39	88	87	50	54
Komárovice (okres Třebíč)	105	54	51	18	63	24	50	48	34	35
Komorovice (okres Pelhřimov)	188	103	85	32	122	34	101	97	53	65
Koněšín (okres Třebíč)	490	254	236	90	304	96	253	244	148	162
Koroužné (okres Žďár nad Sázavou)	253	139	114	49	138	66	113	109	72	81
Kostelec (okres Jihlava)	900	477	423	144	639	117	534	498	153	305

Tab. 36 Vybrané ukazatele podle obcí vybraného kraje

podle obvyklého pobytu

7. pokračování

Kraj, obec	Obyvatelstvo celkem	v tom		v tom ve věku			Pracovní síla	z toho zaměstnaní	Obydlené domy	Obydlené byty
		muži	ženy	0 - 14	15 - 64	65 a více				
Kostelní Myslová (okres Jihlava)	73	38	35	15	47	11	45	43	25	30
Kostníky (okres Třebíč)	181	90	91	24	124	33	96	88	53	65
Košetice (okres Pelhřimov)	693	335	358	119	442	132	358	350	200	272
Kotlasy (okres Žďár nad Sázavou)	103	51	52	12	64	27	54	54	34	38
Kouty (okres Havlíčkův Brod)	197	98	99	31	125	41	99	92	58	68
Kouty (okres Třebíč)	367	182	185	56	231	80	193	192	100	129
Kozlany (okres Třebíč)	139	69	70	20	92	27	76	69	33	37
Kozlov (okres Havlíčkův Brod)	200	94	106	33	122	45	99	97	65	67
Kozlov (okres Jihlava)	450	232	218	64	292	94	233	224	152	168
Kozlov (okres Žďár nad Sázavou)	172	85	87	23	106	43	88	87	52	71
Kožichovice (okres Třebíč)	440	221	219	80	267	93	219	212	132	154
Kožlí (okres Havlíčkův Brod)	800	403	397	136	518	146	440	422	259	304
Kraborovice (okres Havlíčkův Brod)	109	54	55	13	72	24	49	45	37	40
Krahulčí (okres Jihlava)	612	308	304	88	416	108	358	347	158	227
Krahulov (okres Třebíč)	274	130	144	44	165	65	135	129	80	103
Kralice nad Oslavou (okres Třebíč)	1 006	522	484	185	607	214	507	487	283	344
Kramolín (okres Třebíč)	133	68	65	24	87	22	63	60	37	40
Krasíkovice (okres Pelhřimov)	131	69	62	24	86	21	76	75	23	38
Krásná Hora (okres Havlíčkův Brod)	519	270	249	75	326	118	272	262	168	192
Krásné (okres Žďár nad Sázavou)	101	46	55	18	65	18	45	43	25	32
Krásněves (okres Žďár nad Sázavou)	270	135	135	54	157	59	124	121	82	89
Krasonice (okres Jihlava)	197	102	95	29	125	43	101	98	75	76
Krátká Ves (okres Havlíčkův Brod)	119	60	59	14	70	35	65	63	43	46
Krhov (okres Třebíč)	167	85	82	14	115	38	95	90	57	64
Krokočín (okres Třebíč)	219	110	109	39	138	42	113	111	76	83
Krucemburk (okres Havlíčkův Brod)	1 518	779	739	246	927	345	737	714	450	589
Křeč (okres Pelhřimov)	229	117	112	35	132	62	115	114	65	85
Křelovice (okres Pelhřimov)	339	176	163	50	202	87	170	162	108	132
Křešín (okres Pelhřimov)	160	78	82	20	96	44	80	73	53	69
Křídla (okres Žďár nad Sázavou)	368	188	180	81	227	60	185	176	90	103
Křížánky (okres Žďár nad Sázavou)	374	177	197	57	215	102	176	168	127	144
Křížanov (okres Žďár nad Sázavou)	1 773	895	878	324	1 139	310	872	850	489	611
Křoví (okres Žďár nad Sázavou)	615	310	305	114	383	118	314	301	181	214
Kuklík (okres Žďár nad Sázavou)	191	93	98	42	103	46	84	83	52	60
Kundratice (okres Žďár nad Sázavou)	168	87	81	26	109	33	88	83	53	60



Tab. 36 Vybrané ukazatele podle obcí vybraného kraje

podle obvyklého pobytu

8. pokračování

Kraj, obec	Obyvatelstvo celkem	v tom		v tom ve věku			Pracovní síla	z toho zaměstnaní	Obydlené domy	Obydlené byty
		muži	ženy	0 - 14	15 - 64	65 a více				
Kunemil (okres Havlíčkův Brod)	109	61	48	17	73	19	56	53	35	41
Kuroslepy (okres Třebíč)	159	92	67	22	97	40	75	69	53	61
Květinov (okres Havlíčkův Brod)	221	118	103	36	135	50	114	113	73	84
Kyjov (okres Havlíčkův Brod)	146	84	62	26	90	30	75	74	47	53
Kyjov (okres Žďár nad Sázavou)	45	23	22	12	24	9	19	19	13	15
Kynice (okres Havlíčkův Brod)	95	47	48	20	53	22	45	42	28	34
Lány (okres Havlíčkův Brod)	54	30	24	6	35	13	26	24	24	24
Lavičky (okres Žďár nad Sázavou)	615	321	294	117	437	61	367	356	140	212
Láz (okres Třebíč)	272	132	140	48	159	65	117	113	77	88
Ledeč nad Sázavou (okres Havlíčkův Brod)	4 808	2 363	2 445	634	2 883	1 291	2 405	2 306	1 069	2 168
Leskovice (okres Pelhřimov)	100	55	45	11	65	24	59	56	39	42
Lesná (okres Pelhřimov)	62	29	33	11	39	12	32	32	20	24
Lesná (okres Třebíč)	97	61	36	20	56	21	51	49	33	36
Lesní Jakubov (okres Třebíč)	797	743	54	28	737	32	297	225	37	43
Lesonice (okres Třebíč)	477	258	219	71	292	114	246	233	136	197
Lesůňky (okres Třebíč)	77	45	32	10	49	18	38	37	26	28
Leškovice (okres Havlíčkův Brod)	83	39	44	17	52	14	42	41	32	33
Leština u Světlé (okres Havlíčkův Brod)	513	254	259	69	338	106	280	266	166	207
Lhánice (okres Třebíč)	164	81	83	24	106	34	82	79	53	57
Lhota-Vlasenice (okres Pelhřimov)	89	49	40	16	57	16	45	44	37	39
Lhotice (okres Třebíč)	149	83	66	25	92	32	74	69	39	50
Lhotka (okres Jihlava)	94	50	44	12	66	16	51	45	35	37
Lhotka (okres Žďár nad Sázavou)	228	127	101	56	143	29	116	112	70	75
Libice nad Doubravou (okres Havlíčkův Brod)	823	412	411	133	497	193	406	393	244	303
Libkova Voda (okres Pelhřimov)	258	128	130	47	162	49	136	133	81	89
Lidmaň (okres Pelhřimov)	269	171	98	16	205	48	116	115	58	72
Lípa (okres Havlíčkův Brod)	1 138	566	572	206	711	221	590	581	345	416
Lipnice nad Sázavou (okres Havlíčkův Brod)	598	326	272	82	379	137	307	296	176	237
Lipník (okres Třebíč)	387	196	191	67	242	78	189	181	111	134
Lísek (okres Žďár nad Sázavou)	392	215	177	66	256	70	220	210	92	102
Líšná (okres Žďár nad Sázavou)	55	25	30	8	26	21	22	21	21	23
Litohoř (okres Třebíč)	531	269	262	93	335	103	270	262	167	195
Litohošť (okres Pelhřimov)	68	35	33	10	44	14	37	36	22	29
Litovany (okres Třebíč)	120	57	63	18	58	44	49	48	53	53
Lomy (okres Třebíč)	135	69	66	22	78	35	60	54	43	56
Loukovice (okres Třebíč)	112	54	58	21	69	22	56	50	44	45

Tab. 36 Vybrané ukazatele podle obcí vybraného kraje

podle obvyklého pobytu

9. pokračování

Kraj, obec	Obyvatelstvo celkem	v tom		v tom ve věku			Pracovní síla	z toho zaměstnaní	Obydlené domy	Obydlené byty
		muži	ženy	0 - 14	15 - 64	65 a více				
Lovčovice (okres Třebíč)	63	30	33	14	39	10	28	28	17	21
Lučice (okres Havlíčkův Brod)	612	311	301	106	384	122	317	311	202	232
Luka nad Jihlavou (okres Jihlava)	2 958	1 494	1 464	561	1 860	537	1 501	1 470	804	1 136
Lukavec (okres Pelhřimov)	939	486	453	111	592	236	497	487	267	364
Lukov (okres Třebíč)	376	189	187	48	273	55	198	192	116	136
Malá Losenice (okres Žďár nad Sázavou)	258	133	125	38	152	68	125	120	80	94
Malčín (okres Havlíčkův Brod)	201	101	100	22	125	54	97	96	55	70
Maleč (okres Havlíčkův Brod)	604	305	299	65	393	146	304	291	189	235
Malý Beranov (okres Jihlava)	568	282	286	94	363	111	302	291	151	235
Markvartice (okres Jihlava)	180	95	85	25	116	39	87	86	66	74
Markvartice (okres Třebíč)	278	141	137	46	182	50	147	141	87	101
Martinice (okres Žďár nad Sázavou)	450	215	235	89	284	77	223	220	127	140
Martinice u Onšova (okres Pelhřimov)	53	22	31	6	34	13	29	29	19	22
Martínkov (okres Třebíč)	227	125	102	40	131	56	103	95	80	90
Mastník (okres Třebíč)	189	93	96	23	116	50	97	91	64	69
Matějov (okres Žďár nad Sázavou)	195	92	103	25	124	46	106	101	56	73
Menhartice (okres Třebíč)	127	63	64	14	91	22	74	71	37	49
Měřín (okres Žďár nad Sázavou)	1 987	1 018	969	339	1 240	408	1 014	987	562	725
Měšín (okres Jihlava)	266	130	136	47	177	42	153	148	65	96
Mezilesí (okres Pelhřimov)	114	62	52	13	68	33	62	61	38	47
Meziříčko (okres Žďár nad Sázavou)	167	79	88	30	108	29	84	81	51	58
Meziříčko (okres Třebíč)	76	38	38	12	48	16	43	39	24	26
Mezná (okres Pelhřimov)	140	73	67	32	80	28	68	68	42	48
Michalovice (okres Havlíčkův Brod)	224	119	105	48	142	34	112	109	63	74
Mikulovice (okres Třebíč)	209	105	104	29	143	37	123	115	59	76
Milasín (okres Žďár nad Sázavou)	48	26	22	3	26	19	19	19	15	18
Milešín (okres Žďár nad Sázavou)	72	41	31	9	50	13	40	38	23	24
Milíčov (okres Jihlava)	138	73	65	14	91	33	76	73	40	44
Mirošov (okres Jihlava)	158	87	71	22	107	29	84	82	47	56
Mirošov (okres Žďár nad Sázavou)	121	66	55	18	71	32	59	56	36	45
Mladé Břístě (okres Pelhřimov)	256	127	129	44	154	58	121	121	78	88
Mladoňovice (okres Třebíč)	373	186	187	68	229	76	181	174	103	122
Mnich (okres Pelhřimov)	398	194	204	66	234	98	185	178	129	154
Modlíkov (okres Havlíčkův Brod)	155	79	76	26	99	30	88	87	50	59



Tab. 36 Vybrané ukazatele podle obcí vybraného kraje

podle obvyklého pobytu

10. pokračování

Kraj, obec	Obyvatelstvo celkem	v tom		v tom ve věku			Pracovní síla	z toho zaměstnaní	Obydlené domy	Obydlené byty
		muži	ženy	0 - 14	15 - 64	65 a více				
Mohelno (okres Třebíč)	1 307	655	652	194	799	314	654	631	430	489
Moravec (okres Žďár nad Sázavou)	650	306	344	116	377	157	305	293	178	212
Moravecké Pavlovice (okres Žďár nad Sázavou)	44	25	19	1	33	10	29	26	16	17
Moravec (okres Pelhřimov)	177	96	81	21	123	33	102	102	64	79
Moravské Budějovice (okres Třebíč)	7 093	3 440	3 653	1 041	4 435	1 617	3 624	3 466	1 533	2 900
Mrákotín (okres Jihlava)	846	431	415	132	526	188	432	417	280	345
Mysletice (okres Jihlava)	118	62	56	17	77	24	63	62	30	38
Mysletín (okres Pelhřimov)	113	54	59	21	66	26	56	53	30	34
Mysliboř (okres Jihlava)	204	107	97	40	124	40	103	95	62	77
Myslibořice (okres Třebíč)	749	352	397	119	416	214	322	310	184	230
Nadějov (okres Jihlava)	192	96	96	29	120	43	94	92	56	66
Naloučany (okres Třebíč)	164	83	81	17	105	42	81	79	50	51
Náměšť nad Oslavou (okres Třebíč)	4 705	2 301	2 404	693	2 918	1 094	2 432	2 345	918	1 898
Nárameč (okres Třebíč)	340	171	169	56	203	81	168	160	105	120
Nejepín (okres Havlíčkův Brod)	66	31	35	7	43	16	33	30	25	31
Netín (okres Žďár nad Sázavou)	348	170	178	57	217	74	168	165	97	105
Nevcehle (okres Jihlava)	225	121	104	33	131	61	115	109	72	77
Nimpšov (okres Třebíč)	52	28	24	2	33	17	25	23	25	25
Nížkov (okres Žďár nad Sázavou)	923	470	453	157	594	172	491	478	253	311
Nová Buková (okres Pelhřimov)	129	61	68	30	73	26	61	60	37	46
Nová Cerekev (okres Pelhřimov)	1 152	571	581	182	671	299	538	524	328	419
Nová Říše (okres Jihlava)	811	416	395	121	511	179	426	411	246	319
Nová Ves (okres Třebíč)	246	126	120	62	131	53	112	111	72	83
Nová Ves (okres Žďár nad Sázavou)	153	71	82	21	106	26	83	81	40	48
Nová Ves u Chotěboře (okres Havlíčkův Brod)	540	273	267	105	328	107	263	255	151	195
Nová Ves u Leštiny (okres Havlíčkův Brod)	114	54	60	22	62	30	52	51	34	38
Nová Ves u Nového Města na Moravě (okres Žďár nad Sázavou)	631	321	310	125	409	97	317	306	151	186
Nová Ves u Světlé (okres Havlíčkův Brod)	530	267	263	110	347	73	280	273	172	190
Nové Dvory (okres Žďár nad Sázavou)	308	155	153	50	200	58	175	172	94	106
Nové Město na Moravě (okres Žďár nad Sázavou)	9 488	4 650	4 838	1 445	5 901	2 142	4 822	4 605	1 754	3 747
Nové Sady (okres Žďár nad Sázavou)	260	128	132	62	160	38	135	131	81	86
Nové Sýrovce (okres Třebíč)	867	449	418	117	555	195	408	389	246	288

Tab. 36 Vybrané ukazatele podle obcí vybraného kraje

podle obvyklého pobytu

11. pokračování

Kraj, obec	Obyvatelstvo celkem	v tom		v tom ve věku			Pracovní síla	z toho zaměstnaní	Obydlené domy	Obydlené byty
		muži	ženy	0 - 14	15 - 64	65 a více				
Nové Veselí (okres Žďár nad Sázavou)	1 295	643	652	227	796	272	666	652	344	443
Nový Jímramov (okres Žďár nad Sázavou)	61	29	32	12	37	12	32	32	19	23
Nový Rychnov (okres Pelhřimov)	997	514	483	162	618	217	513	501	292	378
Nový Telečkov (okres Třebíč)	92	51	41	9	70	13	59	53	24	30
Nyklovice (okres Žďár nad Sázavou)	169	91	78	32	107	30	87	86	49	58
Obrataň (okres Pelhřimov)	754	374	380	98	484	172	392	381	228	300
Obyčtov (okres Žďár nad Sázavou)	413	212	201	77	270	66	222	216	124	144
Ocmanice (okres Třebíč)	317	146	171	44	201	72	167	159	101	118
Odunec (okres Třebíč)	101	49	52	17	52	32	39	34	32	38
Okarec (okres Třebíč)	108	50	58	6	72	30	64	62	35	46
Okrouhlice (okres Havlíčkův Brod)	1 358	669	689	248	855	255	697	681	419	507
Okrouhlička (okres Havlíčkův Brod)	274	135	139	64	169	41	140	138	89	99
Okřešice (okres Třebíč)	189	93	96	33	103	53	84	82	49	55
Okříšky (okres Třebíč)	1 960	979	981	292	1 201	467	986	947	503	801
Olešenka (okres Havlíčkův Brod)	192	96	96	37	132	23	106	102	48	58
Olešná (okres Pelhřimov)	544	270	274	79	359	106	303	299	145	184
Olešná (okres Havlíčkův Brod)	379	182	197	80	239	60	188	186	106	121
Olšany (okres Jihlava)	84	40	44	17	49	18	36	34	26	27
Olší (okres Jihlava)	65	34	31	16	37	12	30	30	20	24
Ondřejov (okres Pelhřimov)	160	88	72	27	110	23	78	77	45	52
Onšov (okres Pelhřimov)	233	111	122	28	119	86	95	92	69	73
Opatov (okres Jihlava)	198	102	96	27	143	28	110	108	64	73
Opatov (okres Třebíč)	737	360	377	120	450	167	351	338	206	282
Oponešice (okres Třebíč)	177	92	85	31	109	37	76	73	54	63
Ořechov (okres Jihlava)	66	35	31	11	45	10	38	36	19	20
Ořechov (okres Žďár nad Sázavou)	311	159	152	44	208	59	167	166	108	116
Oslavice (okres Žďár nad Sázavou)	659	337	322	117	433	109	355	338	194	214
Oslavička (okres Žďár nad Sázavou)	137	74	63	31	90	16	73	70	41	43
Osová Bítýška (okres Žďár nad Sázavou)	935	442	493	184	595	156	469	446	255	333
Osové (okres Žďár nad Sázavou)	95	47	48	26	56	13	47	46	32	37
Ostašov (okres Třebíč)	157	88	69	24	101	32	91	89	46	50
Ostrov (okres Havlíčkův Brod)	146	73	73	28	100	18	82	81	44	47
Ostrov nad Oslavou (okres Žďár nad Sázavou)	925	465	460	172	584	169	472	457	269	311
Otín (okres Jihlava)	83	38	45	9	49	25	39	37	26	28
Otín (okres Žďár nad Sázavou)	326	166	160	77	206	43	162	159	82	92



Tab. 36 Vybrané ukazatele podle obcí vybraného kraje

podle obvyklého pobytu

12. pokračování

Kraj, obec	Obyvatelstvo celkem	v tom		v tom ve věku			Pracovní síla	z toho zaměstnaní	Obydlené domy	Obydlené byty
		muži	ženy	0 - 14	15 - 64	65 a více				
Oudoleň (okres Havlíčkův Brod)	353	175	178	67	218	68	183	181	101	121
Ovesná Lhota (okres Havlíčkův Brod)	175	88	87	36	102	37	72	70	59	68
Pacov (okres Pelhřimov)	4 581	2 226	2 355	666	2 790	1 125	2 302	2 241	986	1 919
Pálovice (okres Třebíč)	161	92	69	24	108	29	86	79	48	61
Panenská Rozsídka (okres Jihlava)	206	101	105	50	134	22	99	99	58	61
Panské Dubenky (okres Jihlava)	120	64	56	22	71	27	59	56	43	52
Pavlínov (okres Žďár nad Sázavou)	250	132	118	50	157	43	120	110	68	81
Pavlov (okres Pelhřimov)	119	61	58	15	69	35	57	55	36	46
Pavlov (okres Havlíčkův Brod)	120	64	56	28	76	16	61	60	46	51
Pavlov (okres Jihlava)	393	202	191	63	252	78	207	201	127	141
Pavlov (okres Žďár nad Sázavou)	326	173	153	66	193	67	158	153	97	104
Pelhřimov (okres Pelhřimov)	15 577	7 573	8 004	2 311	9 828	3 438	8 301	8 094	2 303	6 557
Petráveč (okres Žďár nad Sázavou)	295	159	136	70	189	36	168	166	88	95
Petrovice (okres Třebíč)	399	198	201	60	263	76	207	201	126	150
Petrůvky (okres Třebíč)	126	67	59	20	92	14	77	77	39	47
Pikárec (okres Žďár nad Sázavou)	314	164	150	63	198	53	158	152	90	103
Písečné (okres Žďár nad Sázavou)	157	79	78	21	100	36	85	81	48	60
Píšť (okres Pelhřimov)	79	41	38	16	43	20	34	32	28	31
Plandry (okres Jihlava)	187	90	97	30	122	35	104	102	56	71
Počátky (okres Pelhřimov)	2 505	1 226	1 279	333	1 511	661	1 227	1 181	568	1 002
Počitky (okres Žďár nad Sázavou)	241	119	122	45	158	38	124	121	65	85
Poděšín (okres Žďár nad Sázavou)	253	135	118	44	166	43	136	131	71	83
Podmoklany (okres Havlíčkův Brod)	130	71	59	31	65	34	46	45	48	52
Podmoky (okres Havlíčkův Brod)	123	64	59	14	64	45	60	58	50	53
Podolí (okres Žďár nad Sázavou)	88	47	41	12	60	16	53	51	28	34
Pohled (okres Havlíčkův Brod)	696	345	351	112	423	161	345	336	230	260
Pohleď (okres Havlíčkův Brod)	75	39	36	12	42	21	31	31	26	27
Pokojev (okres Žďár nad Sázavou)	146	79	67	20	91	35	72	69	37	43
Pokojovice (okres Třebíč)	113	58	55	12	72	29	56	54	38	39
Polesí (okres Pelhřimov)	98	52	46	26	59	13	51	48	26	28
Police (okres Třebíč)	337	164	173	53	214	70	166	159	122	140
Polná (okres Jihlava)	5 089	2 536	2 553	892	3 198	999	2 576	2 514	1 227	1 967
Polnička (okres Žďár nad Sázavou)	796	395	401	138	522	136	436	420	215	240
Popůvky (okres Třebíč)	67	35	32	9	35	23	28	26	30	34
Pošná (okres Pelhřimov)	295	146	149	41	160	94	101	100	68	79

Tab. 36 Vybrané ukazatele podle obcí vybraného kraje

podle obvyklého pobytu

13. pokračování

Kraj, obec	Obyvatelstvo celkem	v tom		v tom ve věku			Pracovní síla	z toho zaměstnaní	Obydlené domy	Obydlené byty
		muži	ženy	0 - 14	15 - 64	65 a více				
Pozďatín (okres Třebíč)	157	82	75	22	90	45	76	75	44	51
Proseč (okres Pelhřimov)	72	36	36	3	43	26	36	36	30	35
Proseč pod Křemešníkem (okres Pelhřimov)	89	42	47	16	54	19	46	46	28	31
Prosetín (okres Žďár nad Sázavou)	349	180	169	44	218	87	184	180	106	129
Prosíčka (okres Havlíčkův Brod)	139	66	73	28	90	21	66	59	36	40
Přeckov (okres Třebíč)	73	35	38	11	48	14	36	36	20	24
Předín (okres Třebíč)	652	325	327	78	418	156	321	306	191	232
Přešovice (okres Třebíč)	134	67	67	23	80	31	70	68	46	51
Přibyslav (okres Havlíčkův Brod)	3 823	1 909	1 914	692	2 335	796	1 952	1 894	944	1 517
Přibyslavice (okres Třebíč)	780	395	385	127	490	163	403	386	198	298
Příseka (okres Havlíčkův Brod)	417	209	208	80	269	68	221	213	125	144
Příštpo (okres Třebíč)	245	124	121	35	147	63	116	95	99	104
Pucov (okres Třebíč)	153	77	76	28	83	42	66	65	49	48
Puklice (okres Jihlava)	829	433	396	147	517	165	431	422	257	306
Putimov (okres Pelhřimov)	266	139	127	38	181	47	154	149	75	92
Pyšel (okres Třebíč)	465	230	235	78	282	105	230	225	121	149
Rácovice (okres Třebíč)	118	60	58	18	77	23	58	53	33	36
Račice (okres Třebíč)	82	42	40	9	60	13	51	47	29	30
Račice (okres Žďár nad Sázavou)	51	26	25	11	26	14	22	22	16	20
Račín (okres Žďár nad Sázavou)	129	77	52	27	81	21	68	68	42	44
Radenice (okres Žďár nad Sázavou)	173	83	90	33	111	29	92	91	52	60
Radešín (okres Žďár nad Sázavou)	123	61	62	23	82	18	64	61	35	44
Radešínská Svratka (okres Žďár nad Sázavou)	599	308	291	119	366	114	291	271	159	187
Radkov (okres Žďár nad Sázavou)	156	82	74	18	99	39	78	78	51	58
Radkov (okres Jihlava)	224	118	106	35	149	40	121	111	61	78
Radkovice u Budče (okres Třebíč)	137	74	63	24	81	32	63	62	42	48
Radkovice u Hrotovic (okres Třebíč)	305	154	151	45	193	67	156	150	91	104
Radňoves (okres Žďár nad Sázavou)	95	53	42	16	53	26	45	43	33	36
Radňovice (okres Žďár nad Sázavou)	287	142	145	45	173	69	136	133	74	96
Radonín (okres Třebíč)	79	40	39	11	54	14	44	42	25	26
Radostín (okres Havlíčkův Brod)	159	85	74	32	97	30	80	75	50	57
Radostín (okres Žďár nad Sázavou)	144	70	74	22	78	44	64	64	57	62
Radostín nad Oslavou (okres Žďár nad Sázavou)	914	470	444	184	574	156	449	438	234	271
Radošov (okres Třebíč)	159	82	77	22	94	43	75	73	45	53
Radotice (okres Třebíč)	98	51	47	5	63	30	50	49	40	44



Tab. 36 Vybrané ukazatele podle obcí vybraného kraje

podle obvyklého pobytu

14. pokračování

Kraj, obec	Obyvatelstvo celkem	v tom		v tom ve věku			Pracovní síla	z toho zaměstnaní	Obydlené domy	Obydlené byty
		muži	ženy	0 - 14	15 - 64	65 a více				
Rančířov (okres Jihlava)	452	240	212	96	302	54	259	256	124	136
Rantířov (okres Jihlava)	456	239	217	77	293	86	258	255	127	143
Rapotice (okres Třebíč)	517	270	247	95	310	112	268	254	152	178
Rodinov (okres Pelhřimov)	212	112	100	30	135	47	116	115	54	72
Rodkov (okres Žďár nad Sázavou)	99	45	54	15	67	17	52	50	29	31
Rohozná (okres Jihlava)	397	188	209	80	231	86	178	174	115	130
Rohy (okres Třebíč)	111	59	52	9	66	36	57	57	43	45
Rokytnice nad Rokytou (okres Třebíč)	817	417	400	128	530	159	420	405	241	290
Rosička (okres Žďár nad Sázavou)	41	19	22	6	23	12	22	22	12	15
Rouchovany (okres Třebíč)	1 118	563	555	183	704	231	562	528	342	437
Rousměrov (okres Žďár nad Sázavou)	108	59	49	23	68	17	55	46	35	41
Rovečné (okres Žďár nad Sázavou)	615	303	312	92	348	175	273	258	182	227
Rovná (okres Pelhřimov)	56	27	29	12	30	14	22	21	21	22
Rozseč (okres Jihlava)	137	76	61	15	95	27	80	76	53	55
Rozseč (okres Žďár nad Sázavou)	87	41	46	10	56	21	44	44	24	29
Rozsochatec (okres Havlíčkův Brod)	480	245	235	70	322	88	259	255	139	167
Rozsochy (okres Žďár nad Sázavou)	651	335	316	98	407	146	324	316	202	225
Rožná (okres Žďár nad Sázavou)	760	394	366	135	477	148	372	356	229	265
Ruda (okres Žďár nad Sázavou)	382	211	171	60	245	77	191	183	116	140
Rudíkov (okres Třebíč)	665	332	333	122	433	110	354	349	192	230
Rudolec (okres Žďár nad Sázavou)	211	104	107	37	142	32	113	110	56	63
Rušínov (okres Havlíčkův Brod)	165	83	82	20	91	54	75	72	48	62
Růžená (okres Jihlava)	331	180	151	59	217	55	181	176	83	98
Rybné (okres Jihlava)	126	62	64	31	67	28	46	45	35	41
Rybníček (okres Havlíčkův Brod)	69	36	33	9	35	25	27	25	26	33
Rynárec (okres Pelhřimov)	635	326	309	118	412	105	344	338	175	209
Řásná (okres Jihlava)	236	123	113	36	146	54	110	106	65	72
Řečice (okres Pelhřimov)	148	78	70	28	81	39	67	64	54	60
Řečice (okres Žďár nad Sázavou)	454	224	230	81	288	85	241	236	121	146
Řídelov (okres Jihlava)	86	39	47	15	57	14	49	47	28	30
Římov (okres Třebíč)	430	214	216	65	275	90	218	206	119	140
Salačova Lhota (okres Pelhřimov)	127	62	65	16	78	33	70	69	36	49
Samšín (okres Pelhřimov)	147	74	73	22	92	33	82	82	42	51
Sázava (okres Žďár nad Sázavou)	637	319	318	124	397	116	326	321	186	222
Sázavka (okres Havlíčkův Brod)	309	163	146	58	178	73	142	136	100	118

Tab. 36 Vybrané ukazatele podle obcí vybraného kraje

podle obvyklého pobytu

15. pokračování

Kraj, obec	Obyvatelstvo celkem	v tom		v tom ve věku			Pracovní síla	z toho zaměstnaní	Obydlené domy	Obydlené byty
		muži	ženy	0 - 14	15 - 64	65 a více				
Sazomín (okres Žďár nad Sázavou)	265	130	135	55	164	46	134	128	74	88
Sedlatice (okres Jihlava)	56	29	27	9	33	14	26	23	17	18
Sedlec (okres Třebíč)	245	125	120	39	164	42	137	131	77	88
Sedlejev (okres Jihlava)	294	144	150	60	192	42	154	150	76	88
Sedletín (okres Havlíčkův Brod)	281	140	141	43	179	59	143	140	79	93
Sedlice (okres Pelhřimov)	150	81	69	18	91	41	76	74	42	47
Sejřek (okres Žďár nad Sázavou)	172	83	89	31	108	33	86	82	47	55
Senožaty (okres Pelhřimov)	817	402	415	162	510	145	418	409	243	303
Sirákov (okres Žďár nad Sázavou)	271	146	125	56	162	53	129	128	72	77
Sklené (okres Žďár nad Sázavou)	99	48	51	12	68	19	59	57	33	34
Sklené nad Oslavou (okres Žďár nad Sázavou)	215	102	113	27	139	49	112	111	60	73
Skorkov (okres Havlíčkův Brod)	90	46	44	15	53	22	40	39	32	34
Skorotice (okres Žďár nad Sázavou)	132	69	63	21	82	29	64	63	42	47
Skryje (okres Havlíčkův Brod)	173	82	91	25	110	38	89	78	52	60
Skřínářov (okres Žďár nad Sázavou)	154	82	72	27	93	34	76	72	43	49
Skuhrov (okres Havlíčkův Brod)	290	148	142	54	189	47	152	148	90	101
Slavětice (okres Třebíč)	217	106	111	31	122	64	96	92	73	85
Slavětín (okres Havlíčkův Brod)	113	64	49	21	73	19	62	61	31	37
Slavičky (okres Třebíč)	275	138	137	56	163	56	130	125	83	94
Slavíkov (okres Havlíčkův Brod)	294	154	140	29	183	82	135	131	90	121
Slavíkovice (okres Třebíč)	183	91	92	23	124	36	89	81	60	73
Slavnič (okres Havlíčkův Brod)	67	38	29	12	42	13	32	30	21	22
Sloupno (okres Havlíčkův Brod)	41	21	20	6	20	15	12	12	17	18
Služátky (okres Havlíčkův Brod)	142	68	74	15	88	39	69	68	45	52
Smrčná (okres Jihlava)	455	230	225	86	276	93	239	234	117	139
Smrk (okres Třebíč)	251	128	123	47	144	60	117	116	72	89
Sněžné (okres Žďár nad Sázavou)	718	360	358	119	436	163	349	335	214	264
Sobířov (okres Havlíčkův Brod)	710	368	342	120	449	141	342	326	218	249
Spělkov (okres Žďár nad Sázavou)	26	16	10	1	16	9	12	12	10	10
Stáj (okres Jihlava)	167	86	81	29	111	27	96	94	47	52
Stará Říše (okres Jihlava)	600	314	286	86	401	113	329	317	180	211
Staré Bříště (okres Pelhřimov)	72	35	37	15	39	18	35	34	22	23
Stařeč (okres Třebíč)	1 589	786	803	250	1 034	305	832	801	495	573



Tab. 36 Vybrané ukazatele podle obcí vybraného kraje

podle obvyklého pobytu

16. pokračování

Kraj, obec	Obyvatelstvo celkem	v tom		v tom ve věku			Pracovní síla	z toho zaměstnaní	Obydlené domy	Obydlené byty
		muži	ženy	0 - 14	15 - 64	65 a více				
Stojčín (okres Pelhřimov)	107	57	50	13	75	19	62	60	36	45
Stonařov (okres Jihlava)	1 070	519	551	213	666	191	562	541	322	400
Strachoňovice (okres Jihlava)	93	46	47	17	64	12	47	45	27	31
Strachujov (okres Žďár nad Sázavou)	122	64	58	15	78	29	57	56	33	36
Stránecká Zhoř (okres Žďár nad Sázavou)	590	302	288	103	387	100	312	305	173	198
Strážek (okres Žďár nad Sázavou)	875	402	473	132	461	282	349	340	224	264
Stropešín (okres Třebíč)	123	66	57	26	76	21	54	50	33	38
Stříbrné Hory (okres Havlíčkův Brod)	253	132	121	43	170	40	141	137	77	85
Střítež (okres Pelhřimov)	100	52	48	11	58	31	42	41	41	46
Střítež (okres Žďár nad Sázavou)	100	50	50	10	51	39	44	44	38	40
Střítež (okres Třebíč)	537	287	250	74	365	98	291	288	149	191
Střítež (okres Jihlava)	457	237	220	95	286	76	239	229	145	163
Střítež pod Křemešníkem (okres Pelhřimov)	63	35	28	6	40	17	32	32	23	25
Studenec (okres Třebíč)	570	293	277	112	367	91	294	286	182	205
Studnice (okres Třebíč)	133	65	68	14	83	36	66	61	43	48
Sudice (okres Třebíč)	343	178	165	54	208	81	160	150	119	126
Suchá (okres Jihlava)	250	124	126	38	162	50	135	131	73	84
Sulkovec (okres Žďár nad Sázavou)	140	70	70	12	94	34	68	66	47	55
Svatoslav (okres Třebíč)	230	127	103	37	144	49	115	112	71	85
Svépravice (okres Pelhřimov)	123	64	59	17	79	27	63	62	37	42
Světlá nad Sázavou (okres Havlíčkův Brod)	7 137	3 127	4 010	1 018	4 564	1 555	3 477	3 232	1 251	2 616
Světnov (okres Žďár nad Sázavou)	440	219	221	76	277	87	221	216	126	138
Sviny (okres Žďár nad Sázavou)	110	57	53	16	76	18	66	63	29	33
Svojkovice (okres Jihlava)	43	20	23	1	27	15	21	21	17	17
Svratka (okres Žďár nad Sázavou)	1 329	675	654	189	791	349	641	604	397	562
Syrov (okres Pelhřimov)	49	26	23	5	28	16	21	21	19	20
Šebkovice (okres Třebíč)	457	225	232	73	284	100	224	212	154	179
Šimanov (okres Jihlava)	215	108	107	45	130	40	105	103	72	77
Škrdlovice (okres Žďár nad Sázavou)	670	333	337	105	397	168	346	330	205	257
Šlapanov (okres Havlíčkův Brod)	776	399	377	139	483	154	405	388	232	301
Štěměchy (okres Třebíč)	289	145	144	42	171	76	133	128	99	113
Štěpánov nad Svratkou (okres Žďár nad Sázavou)	694	352	342	122	415	157	315	294	210	243
Štěpkov (okres Třebíč)	113	56	57	26	62	25	47	47	30	35
Štoky (okres Havlíčkův Brod)	1 903	966	937	380	1 189	334	972	952	554	652
Švábov (okres Jihlava)	75	33	42	11	43	21	33	33	26	33

Tab. 36 Vybrané ukazatele podle obcí vybraného kraje

podle obvyklého pobytu

17. pokračování

Kraj, obec	Obyvatelstvo celkem	v tom		v tom ve věku			Pracovní síla	z toho zaměstnaní	Obydlené domy	Obydlené byty
		muži	ženy	0 - 14	15 - 64	65 a více				
Tasov (okres Žďár nad Sázavou)	654	337	317	143	416	95	338	326	201	226
Těchobuz (okres Pelhřimov)	59	34	25	6	33	20	29	28	29	31
Telč (okres Jihlava)	5 151	2 488	2 663	778	3 044	1 329	2 492	2 401	1 234	2 086
Těmice (okres Pelhřimov)	387	201	186	46	229	112	193	190	152	170
Tis (okres Havlíčkův Brod)	368	187	181	68	226	74	171	163	109	135
Trnava (okres Třebíč)	702	362	340	146	449	107	376	354	213	244
Trpišovice (okres Havlíčkův Brod)	166	85	81	27	107	32	79	78	49	56
Třebelovice (okres Třebíč)	394	204	190	55	251	88	178	171	127	146
Třeбенice (okres Třebíč)	437	217	220	69	296	72	240	228	135	154
Třebíč (okres Třebíč)	34 368	16 619	17 749	5 159	21 636	7 573	17 979	17 005	4 916	14 887
Třesov (okres Třebíč)	101	48	53	16	62	23	47	46	36	42
Třešť (okres Jihlava)	5 451	2 716	2 735	836	3 419	1 196	2 796	2 718	1 266	2 276
Třeštice (okres Jihlava)	156	83	73	36	94	26	79	77	49	51
Tři Studně (okres Žďár nad Sázavou)	109	55	54	18	68	23	53	52	28	34
Ubušín (okres Žďár nad Sázavou)	80	39	41	8	56	16	44	43	26	33
Uhelná Píbram (okres Havlíčkův Brod)	505	254	251	90	289	126	232	223	169	191
Úhořilka (okres Havlíčkův Brod)	48	24	24	8	31	9	30	29	16	17
Uhřínov (okres Žďár nad Sázavou)	376	208	168	95	238	43	189	184	103	115
Ujčov (okres Žďár nad Sázavou)	464	231	233	74	293	97	230	222	129	150
Újezd (okres Žďár nad Sázavou)	263	139	124	59	151	53	133	130	76	86
Unčín (okres Žďár nad Sázavou)	188	95	93	33	117	38	97	93	57	68
Urbanov (okres Jihlava)	121	54	67	18	85	18	68	65	35	39
Úsobí (okres Havlíčkův Brod)	676	338	338	90	421	165	356	342	202	290
Ústí (okres Jihlava)	210	112	98	36	124	50	110	104	60	70
Ústrašín (okres Pelhřimov)	252	128	124	57	162	33	133	130	82	90
Útěchovice (okres Pelhřimov)	55	31	24	3	38	14	30	28	21	24
Útěchovice pod Stražištěm (okres Pelhřimov)	104	52	52	13	63	28	47	46	37	39
Útěchovičky (okres Pelhřimov)	65	35	30	8	42	15	35	32	26	26
Valdík (okres Třebíč)	110	52	58	13	79	18	62	60	33	39
Valeč (okres Třebíč)	816	402	414	177	510	129	409	398	241	281
Vanov (okres Jihlava)	89	45	44	8	62	19	44	42	27	31
Vanůvek (okres Jihlava)	35	17	18	10	21	4	16	15	9	10
Vápovice (okres Jihlava)	40	19	21	3	22	15	17	13	14	16
Vatín (okres Žďár nad Sázavou)	317	164	153	47	201	69	171	166	85	105
Včelnička (okres Pelhřimov)	236	120	116	40	141	55	117	113	81	106



Tab. 36 Vybrané ukazatele podle obcí vybraného kraje

podle obvyklého pobytu

18. pokračování

Kraj, obec	Obyvatelstvo celkem	v tom		v tom ve věku			Pracovní síla	z toho zaměstnaní	Obydlené domy	Obydlené byty
		muži	ženy	0 - 14	15 - 64	65 a více				
Věcov (okres Žďár nad Sázavou)	670	353	317	122	420	128	342	329	200	227
Věchnov (okres Žďár nad Sázavou)	311	158	153	48	203	60	165	160	99	111
Velká Bíteš (okres Žďár nad Sázavou)	5 140	2 546	2 594	922	3 261	957	2 721	2 603	1 048	1 970
Velká Chyška (okres Pelhřimov)	259	135	124	31	151	77	120	114	81	102
Velká Losenice (okres Žďár nad Sázavou)	1 157	591	566	228	754	175	591	577	314	379
Velké Janovice (okres Žďár nad Sázavou)	132	70	62	26	80	26	61	59	34	42
Velké Meziříčí (okres Žďár nad Sázavou)	11 409	5 564	5 845	1 869	7 321	2 219	5 968	5 732	2 143	4 572
Velké Třesné (okres Žďár nad Sázavou)	106	51	55	13	60	33	46	43	37	44
Velký Beranov (okres Jihlava)	1 244	636	608	183	785	276	668	644	362	448
Velký Rybník (okres Pelhřimov)	192	97	95	30	129	33	109	108	65	76
Vepříkov (okres Havlíčkův Brod)	316	139	177	42	191	83	157	150	93	107
Vepřová (okres Žďár nad Sázavou)	420	237	183	65	267	88	216	211	109	135
Veselá (okres Pelhřimov)	219	103	116	32	140	47	118	115	66	81
Veselý Žďár (okres Havlíčkův Brod)	580	293	287	107	351	122	285	279	185	210
Věstín (okres Žďár nad Sázavou)	159	76	83	23	109	27	88	83	51	57
Větrný Jeníkov (okres Jihlava)	620	307	313	116	396	108	313	307	158	216
Věž (okres Havlíčkův Brod)	810	416	394	123	500	187	361	349	225	281
Věžná (okres Pelhřimov)	128	69	59	25	82	21	74	73	36	52
Věžná (okres Žďár nad Sázavou)	244	118	126	47	132	65	103	99	66	70
Věžnice (okres Havlíčkův Brod)	410	201	209	73	241	96	207	192	108	138
Věžnice (okres Jihlava)	148	73	75	27	97	24	86	83	49	54
Věžnička (okres Jihlava)	134	72	62	26	85	23	65	62	40	46
Vícenice (okres Třebíč)	190	99	91	26	127	37	95	89	60	66
Vícenice u Náměště nad Oslavou (okres Třebíč)	404	200	204	70	262	72	215	207	126	143
Vídeň (okres Žďár nad Sázavou)	454	232	222	85	287	82	241	238	132	148
Vídonín (okres Žďár nad Sázavou)	164	82	82	24	112	28	88	85	53	58
Vílanec (okres Jihlava)	304	161	143	48	214	42	187	182	88	108
Vilémov (okres Havlíčkův Brod)	931	447	484	126	543	262	443	424	353	388
Vilémovice (okres Havlíčkův Brod)	256	128	128	54	155	47	126	124	85	88
Vír (okres Žďár nad Sázavou)	671	322	349	97	396	178	309	295	198	261
Víska (okres Havlíčkův Brod)	169	86	83	30	101	38	82	81	55	63
Vladislav (okres Třebíč)	1 144	585	559	160	725	259	574	544	350	428

Tab. 36 Vybrané ukazatele podle obcí vybraného kraje

podle obvyklého pobytu

19. pokračování

Kraj, obec	Obyvatelstvo celkem	v tom		v tom ve věku			Pracovní síla	z toho zaměstnaní	Obydlené domy	Obydlené byty
		muži	ženy	0 - 14	15 - 64	65 a více				
Vlachovice (okres Žďár nad Sázavou)	139	73	66	24	82	33	67	66	33	38
Vlčatín (okres Třebíč)	139	69	70	30	88	21	73	68	42	46
Vlkanov (okres Havlíčkův Brod)	42	23	19	1	35	6	24	24	16	19
Vlkov (okres Žďár nad Sázavou)	273	140	133	58	167	48	132	128	75	82
Vojnův Městec (okres Žďár nad Sázavou)	753	383	370	131	454	168	374	353	238	291
Vojslavice (okres Pelhřimov)	85	42	43	7	52	26	41	40	33	38
Vokov (okres Pelhřimov)	197	104	93	42	135	20	119	118	62	69
Volevčice (okres Jihlava)	68	34	34	18	39	11	27	26	19	22
Výčapy (okres Třebíč)	832	427	405	127	566	139	455	436	229	288
Vyklantice (okres Pelhřimov)	140	69	71	14	74	52	61	60	64	76
Vyskytná (okres Pelhřimov)	692	343	349	115	431	146	350	343	186	253
Vyskytná nad Jihlavou (okres Jihlava)	917	456	461	169	574	174	473	459	250	296
Vysoká (okres Havlíčkův Brod)	249	122	127	56	165	28	139	134	85	91
Vysoká Lhota (okres Pelhřimov)	16	7	9	-	3	13	5	5	8	9
Vysoké (okres Žďár nad Sázavou)	194	101	93	46	120	28	89	88	50	59
Vysoké Studnice (okres Jihlava)	407	210	197	72	262	73	211	206	111	130
Vystrčenovice (okres Jihlava)	112	47	65	25	59	28	42	41	31	37
Vystrkov (okres Pelhřimov)	277	138	139	51	173	53	148	145	87	95
Záblatí (okres Žďár nad Sázavou)	265	133	132	59	164	42	133	129	80	85
Záborná (okres Jihlava)	254	134	120	42	163	49	138	133	68	86
Zadní Vydří (okres Jihlava)	46	21	25	7	28	11	20	20	16	17
Zadní Zhořec (okres Žďár nad Sázavou)	134	68	66	30	80	24	58	57	36	39
Zahrádka (okres Třebíč)	133	72	61	22	81	30	66	63	36	41
Zachotín (okres Pelhřimov)	234	118	116	39	141	54	119	118	70	88
Zajíčkov (okres Pelhřimov)	216	110	106	38	128	50	105	102	65	74
Zárubice (okres Třebíč)	118	64	54	13	79	26	61	58	40	45
Zašovice (okres Třebíč)	114	61	53	18	57	39	44	40	39	45
Zbilidy (okres Jihlava)	220	113	107	34	146	40	107	104	83	96
Zbinohy (okres Jihlava)	100	49	51	25	64	11	54	54	33	35
Zdeňkov (okres Jihlava)	48	29	19	5	31	12	25	24	19	21
Zhoř (okres Jihlava)	426	213	213	81	270	75	222	217	119	153
Zhořec (okres Pelhřimov)	103	56	47	11	61	31	40	39	34	48
Zlátenka (okres Pelhřimov)	43	21	22	5	33	5	28	27	16	19
Znětínek (okres Žďár nad Sázavou)	206	106	100	40	123	43	96	93	54	64
Zubří (okres Žďár nad Sázavou)	509	258	251	103	318	88	251	247	129	144



Tab. 36 Vybrané ukazatele podle obcí vybraného kraje

podle obvyklého pobytu

dokončení

Kraj, obec	Obyvatelstvo celkem	v tom		v tom ve věku			Pracovní síla	z toho zaměstnaní	Obydlené domy	Obydlené byty
		muži	ženy	0 - 14	15 - 64	65 a více				
Zvěrkovice (okres Třebíč)	209	103	106	35	136	38	112	104	60	74
Zvěstovice (okres Havlíčkův Brod)	69	30	39	14	35	20	27	27	27	30
Zvole (okres Žďár nad Sázavou)	646	336	310	125	397	124	310	294	176	217
Zvolenovice (okres Jihlava)	80	40	40	16	52	12	40	38	25	30
Žatec (okres Jihlava)	110	57	53	14	78	18	62	62	33	43
Ždánice (okres Žďár nad Sázavou)	231	109	122	53	152	26	128	124	63	74
Žďár nad Sázavou (okres Žďár nad Sázavou)	20 124	9 731	10 393	2 891	12 555	4 678	10 417	9 979	2 374	8 816
Ždírec (okres Havlíčkův Brod)	145	70	75	22	98	25	89	87	46	53
Ždírec (okres Jihlava)	496	203	293	90	251	155	206	199	107	127
Ždírec nad Doubravou (okres Havlíčkův Brod)	2 994	1 462	1 532	494	1 847	653	1 495	1 453	790	1 125
Želetava (okres Třebíč)	1 438	732	706	226	918	294	764	747	402	548
Želiv (okres Pelhřimov)	1 125	560	565	185	676	264	556	540	310	399
Žirov (okres Pelhřimov)	84	42	42	18	52	14	37	36	25	29
Žirovnice (okres Pelhřimov)	2 761	1 391	1 370	361	1 723	677	1 446	1 416	756	1 209
Žižkovo Pole (okres Havlíčkův Brod)	383	182	201	64	236	83	190	187	114	134

Tab. 37 Vybrané ukazatele v dlouhodobém vývoji za Kraj Vysočina¹

SLDB 1980-2001 podle trvalého pobytu, SLDB 2011 a 2021 podle obvyklého pobytu

	Rok sčítání				
	1980	1991	2001	2011	2021
Počet obcí	555	596	704	704	704
z toho se statutem města	26	27	33	34	35
podíl městského obyvatelstva (v %)	56,2	58,9	58,7	57,6	56,2
Počet obyvatel v obcích podle velikostních skupin obcí:					
do 199 obyvatel	37 434	39 638	40 407	41 006	40 459
s 200 - 999 obyvateli	149 000	132 419	128 401	129 456	131 785
s 1 000 - 4 999 obyvateli	99 137	91 827	92 510	93 996	98 833
Hustota obyvatelstva (osoby/km²)	74,9	75,6	75,4	74,4	73,2
Počet obyvatel	508 868	513 740	512 143	505 565	497 661
z toho ženy	258 722	260 456	259 147	255 369	250 293
Počet obyvatel ve věku:					
0 - 14 let	124 514	114 390	88 582	73 798	79 198
15 - 64 let	312 558	335 581	353 068	347 663	312 024
65 a více let ²	71 796	63 769	70 493	84 104	106 439
Průměrný věk obyvatel (roky)	35,0	35,6	38,1	41,1	43,4
Obyvatelstvo podle národnosti:³					
česká	501 310	418 238	470 340	330 890	293 222
moravská	.	86 915	24 821	35 512	22 121
slezská	.	116	42	30	28
slovenská	5 309	5 732	3 703	2 989	1 904
polská	254	263	258	194	146
romská	.	733	258	131	108
neuveдена	855	.	9 836	124 158	159 950
Obyvatelstvo ve věku 15 a více let podle dosaženého vzdělání:					
základní (vč. neukončeného)	186 786	139 236	102 227	79 912	51 793
vysokoškolské	12 416	20 268	28 500	41 049	56 276
Pracovní síla	261 478	265 862	253 436	243 720	255 419
z toho ženy	122 900	125 002	111 530	108 083	113 503
Obyvatelstvo mimo pracovní sílu	247 390	247 878	256 704	245 515	239 083
z toho nepracující důchodci	87 201	99 219	115 346	120 009	118 636
Domy úhrnem	114 404	119 179	126 579	136 766	143 143
obydlené	101 889	100 873	101 627	108 062	114 230
z toho rodinné	92 538	91 109	92 824	98 411	104 741
neobydlené	12 515	18 306	24 952	28 704	28 913
Počet obydlých domů vybavených:					
plynem	.	.	48 306	61 043	71 948
vodovodem	.	.	99 904	101 249	112 267
přípojkou na kanalizaci	.	.	58 820	65 940	69 886
Byty úhrnem	175 745	191 459	209 533	230 025	246 827
obydlené	159 888	170 165	177 386	188 191	195 098
z toho v rodinných domech	104 055	101 044	106 680	112 602	117 596
neobydlené	15 857	21 294	32 147	41 834	51 729
Počet osob na 1 obydlý byt	3,2	3,0	2,9	2,6	2,5
Celková plocha obydlého bytu v m ² na 1 osobu	.	25,4	28,7	32,1	39,3
Celková plocha obydlého bytu v m ² na 1 byt	.	.	82,7	92,2	97,9

Poznámky

¹ údaje jsou přepočteny na území kraje platné k 26. 3. 2021² do roku 2011 včetně nezjištěného věku³ obyvatelstvo s jednou uvedenou národností

GRAFICKÁ PŘÍLOHA



Změna hodnot vybraných ukazatelů v krajích mezi roky 2011 a 2021

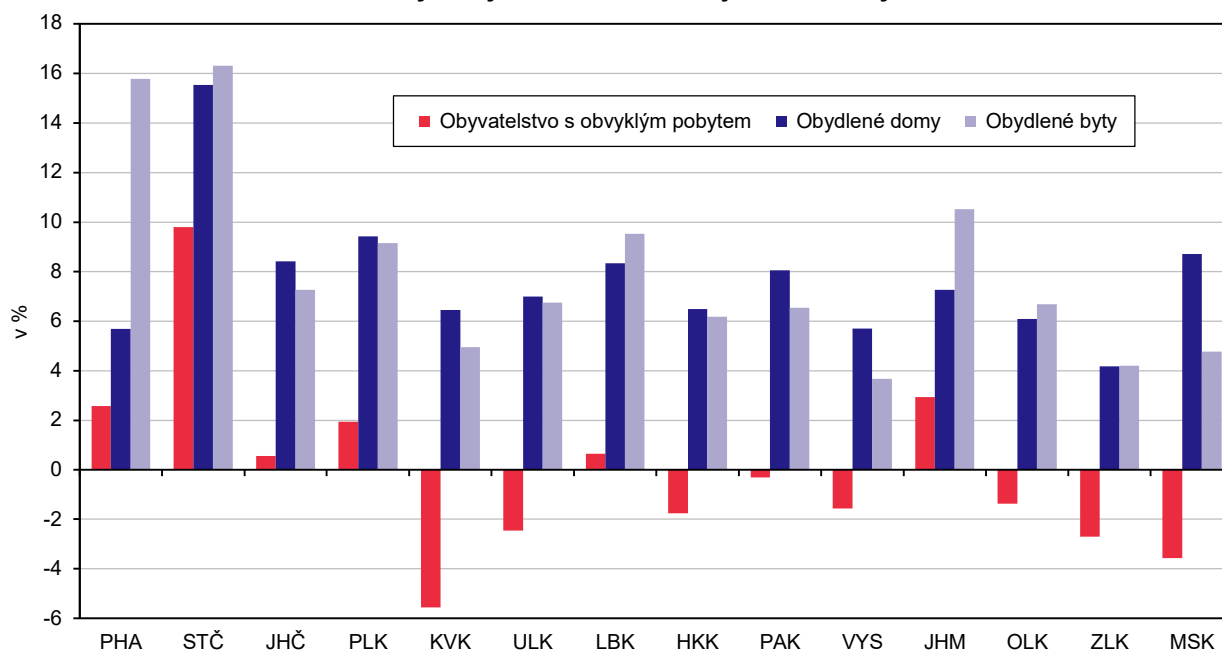

Obyvatelstvo podle věku a pohlaví v Kraji Vysočina a ČR (ze zjištěných hodnot)

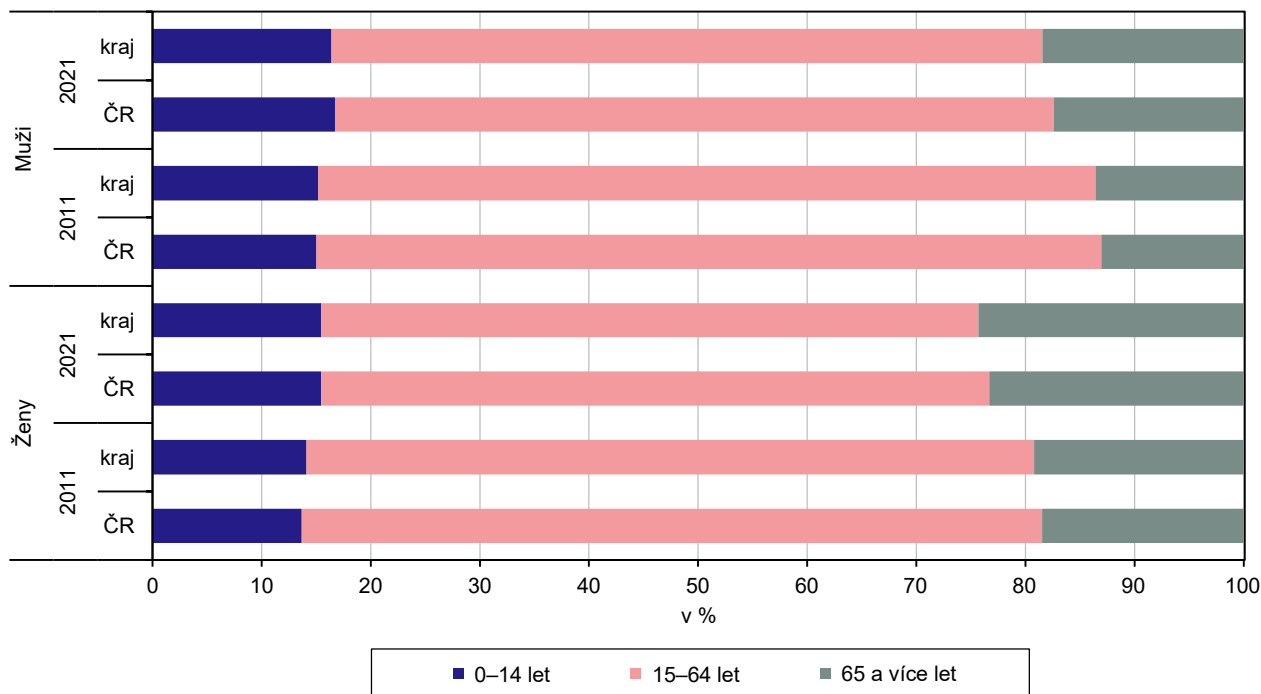

Obyvatelstvo podle rodinného stavu a pohlaví v Kraji Vysočina

Muži

Ženy

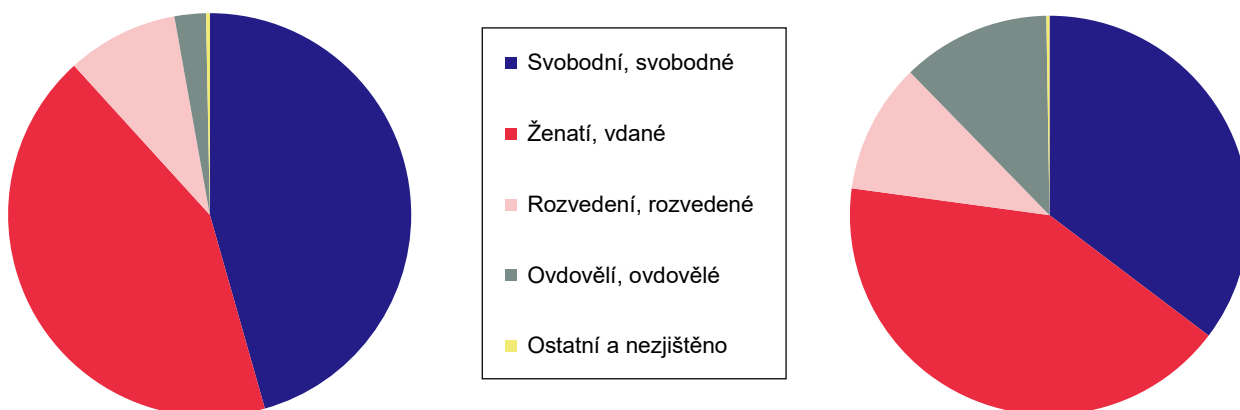

Ženy ve věku 15 a více let podle počtu živě narozených dětí a podle krajů (ze zjištěných hodnot)

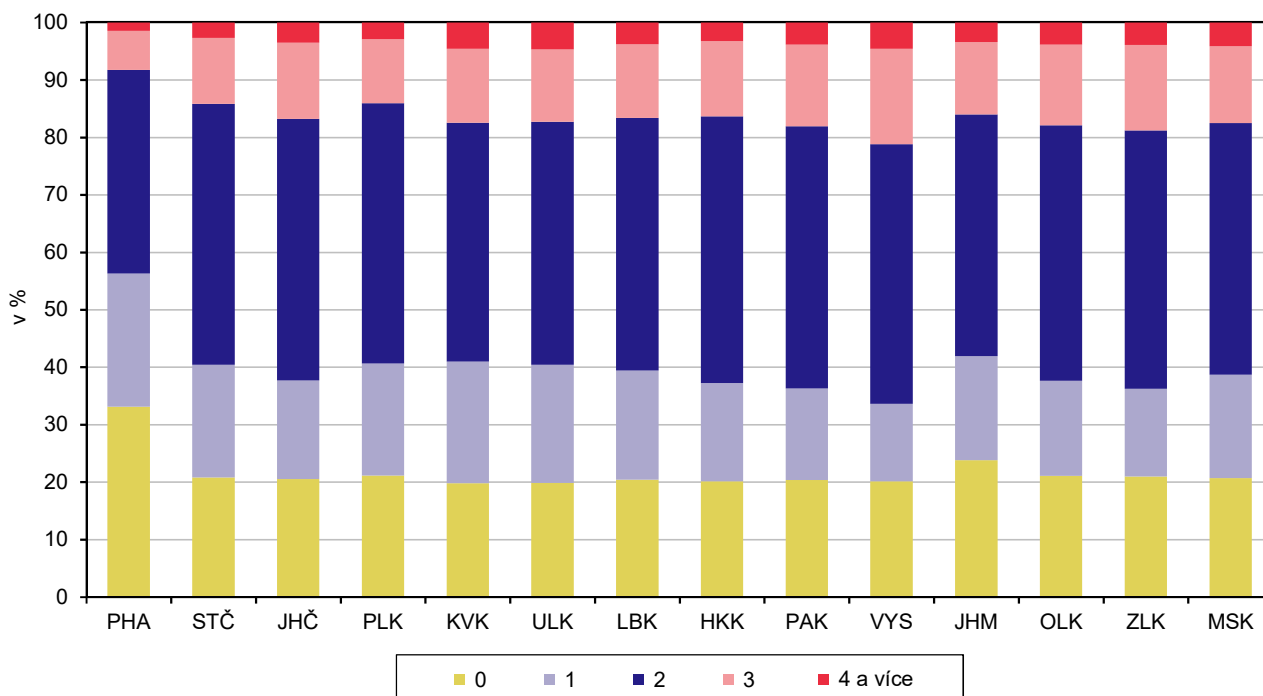

Obyvatelstvo ve věku 15 a více let podle nejvyššího dosaženého vzdělání a podle krajů (ze zjištěných hodnot)

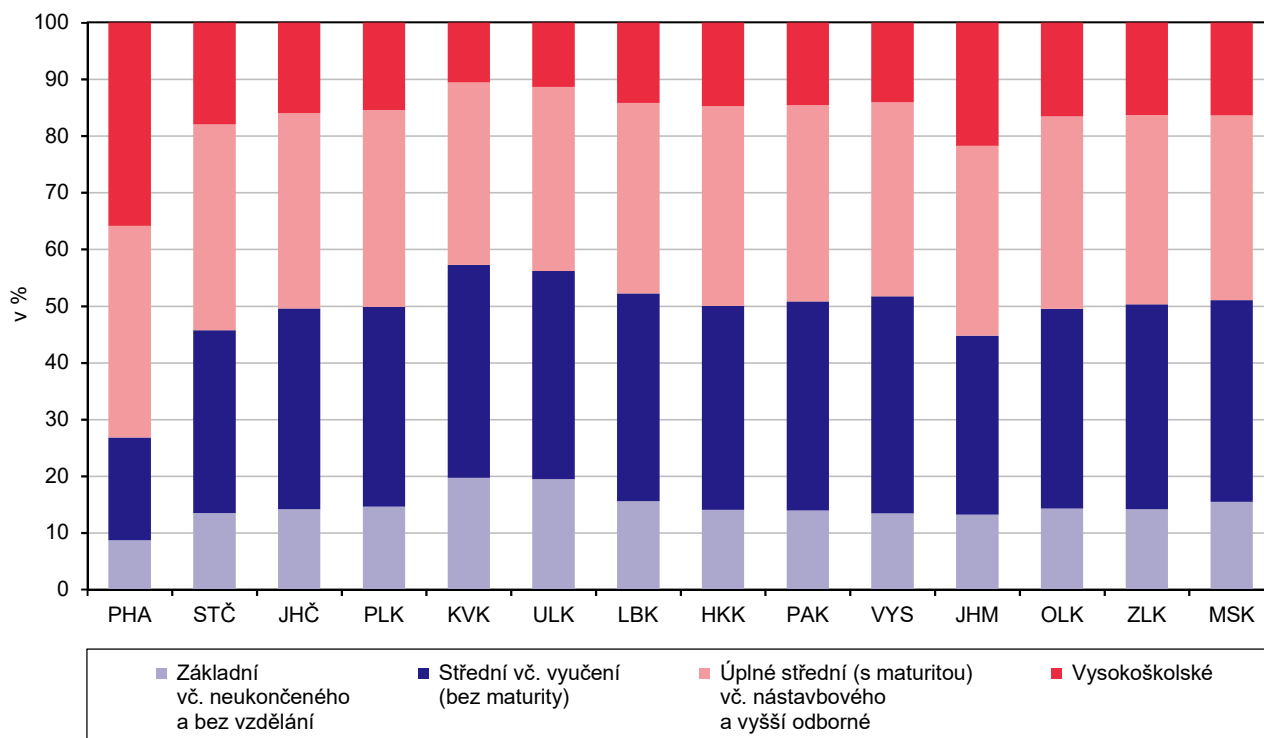

Zaměstnaní podle sektorů ekonomické činnosti a podle krajů (ze zjištěných hodnot)

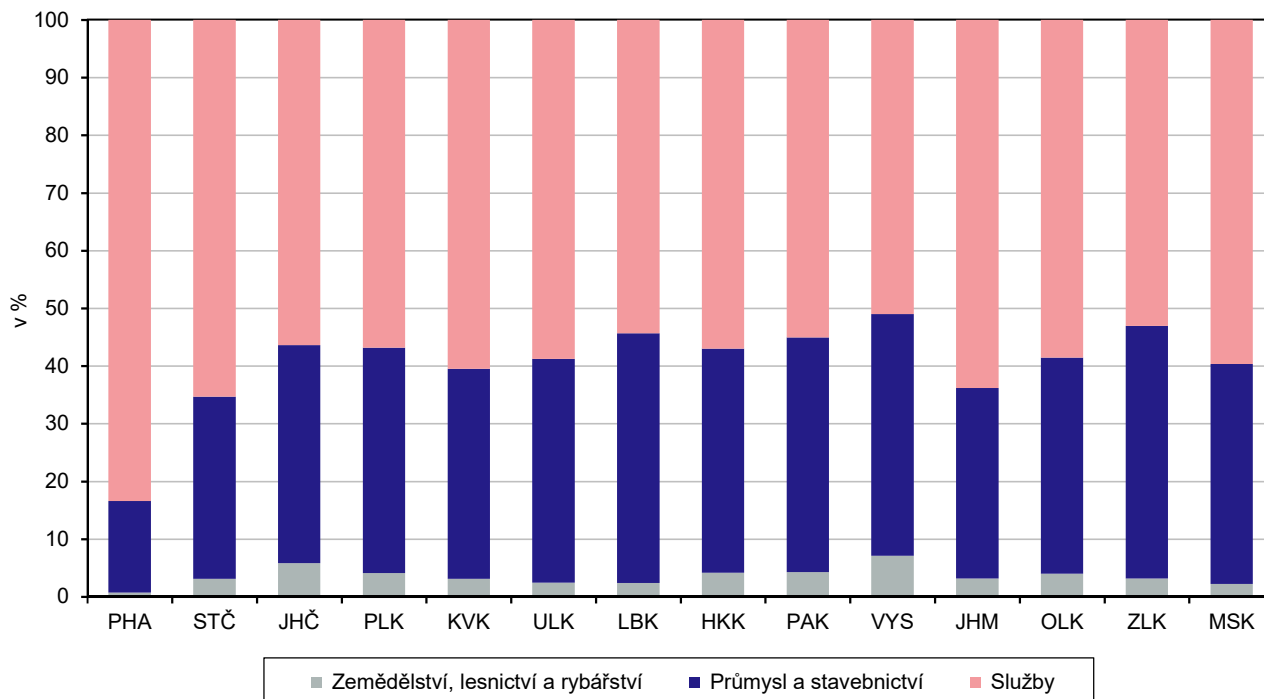

Zaměstnaní podle místa pracoviště a podle krajů (ze zjištěných hodnot)

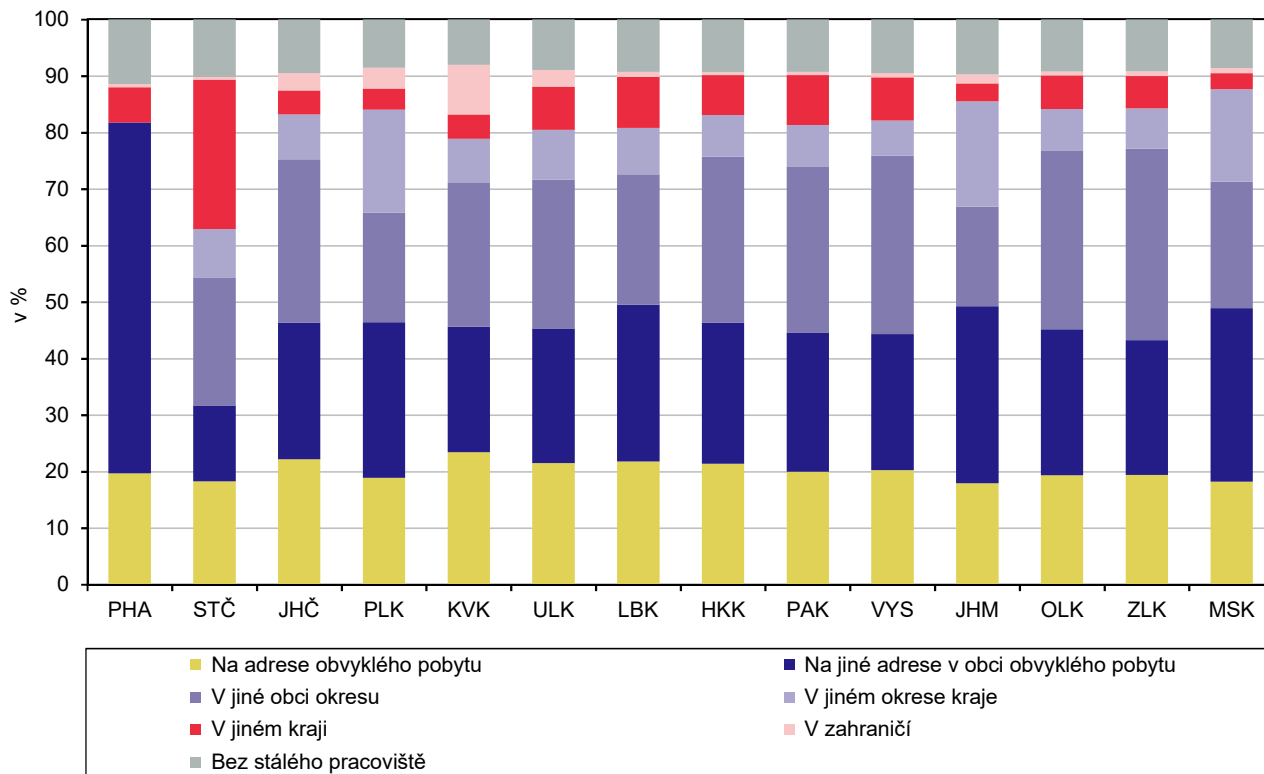

Vyjíždějící do zaměstnání a školy podle hlavního dopravního prostředku a podle krajů (ze zjištěných hodnot)

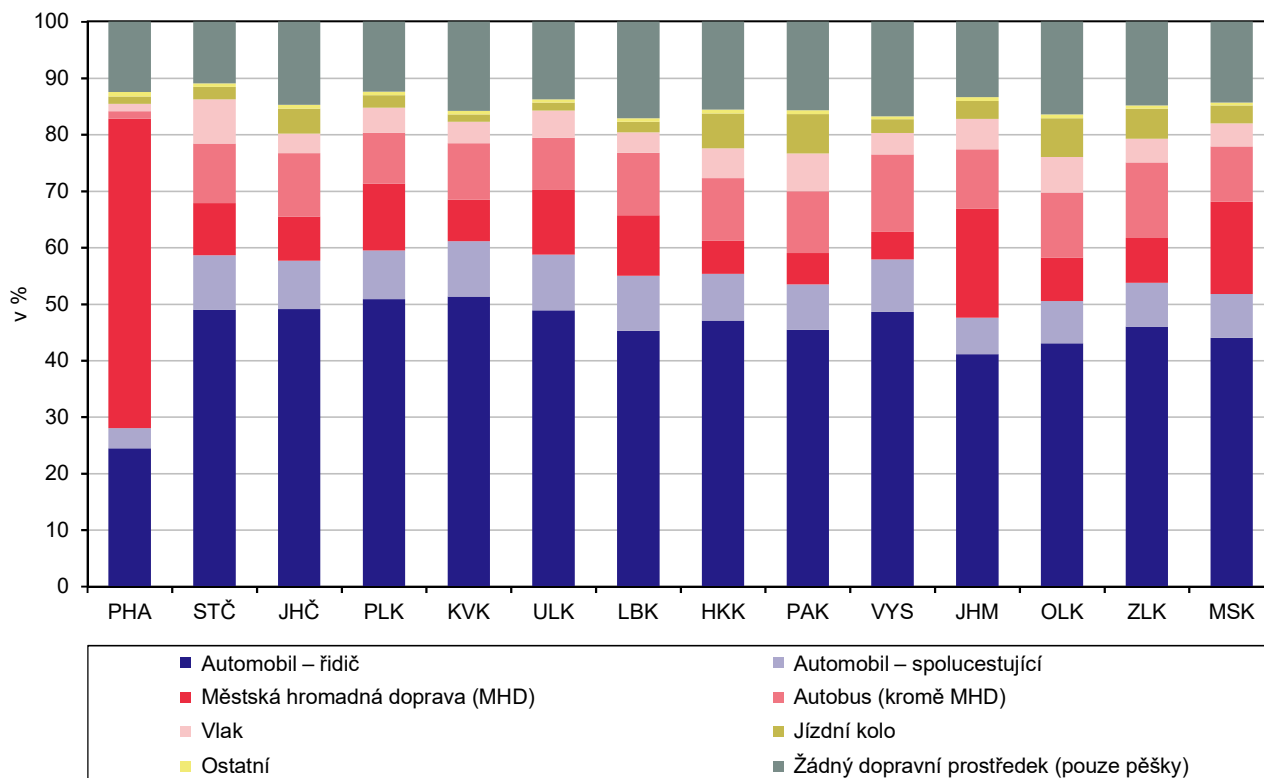

Obydlené domy podle období výstavby nebo rekonstrukce a podle krajů (ze zjištěných hodnot)

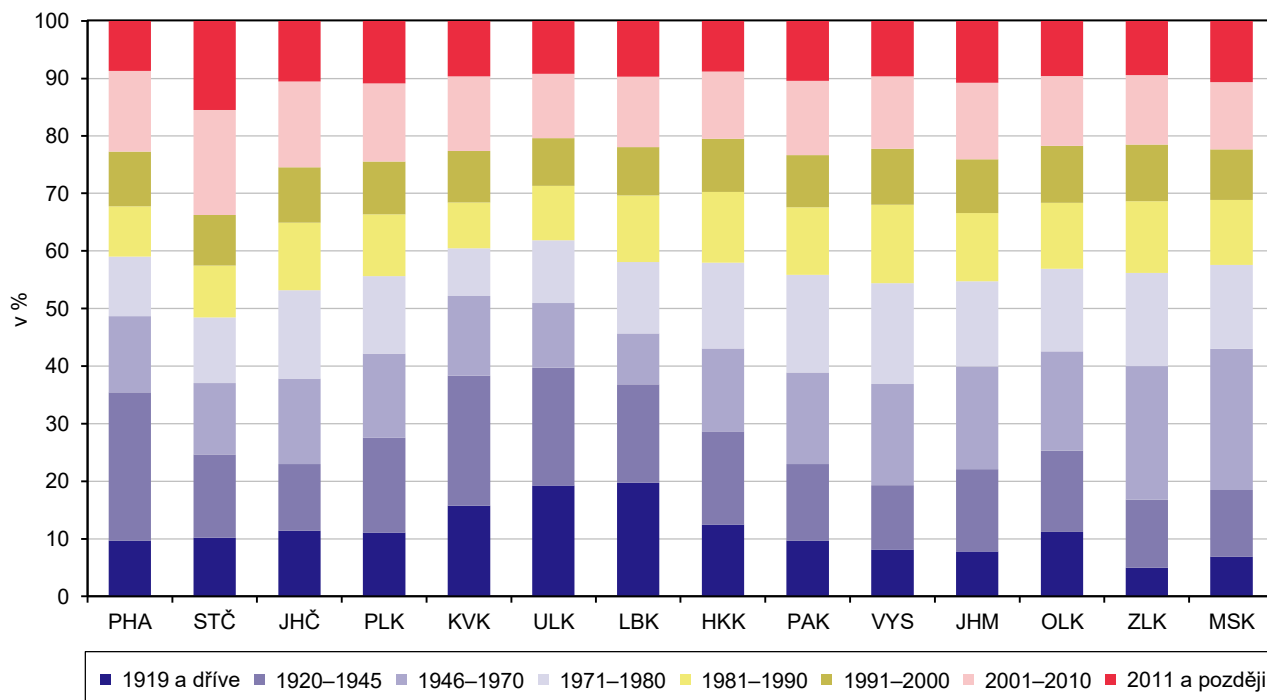

Obydlené byty podle právního důvodu užívání bytu a podle krajů (ze zjištěných hodnot)

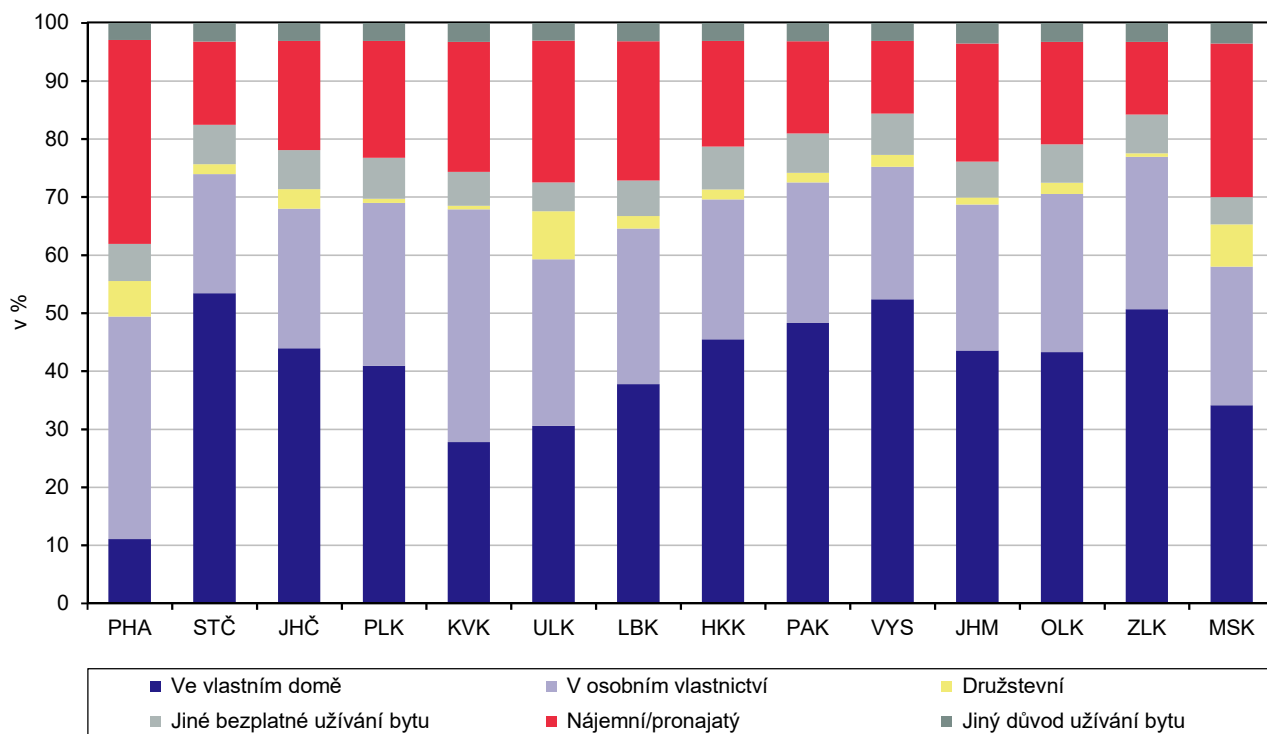

Obydlené byty podle hlavního zdroje energie používaného k vytápění a podle krajů (ze zjištěných hodnot)

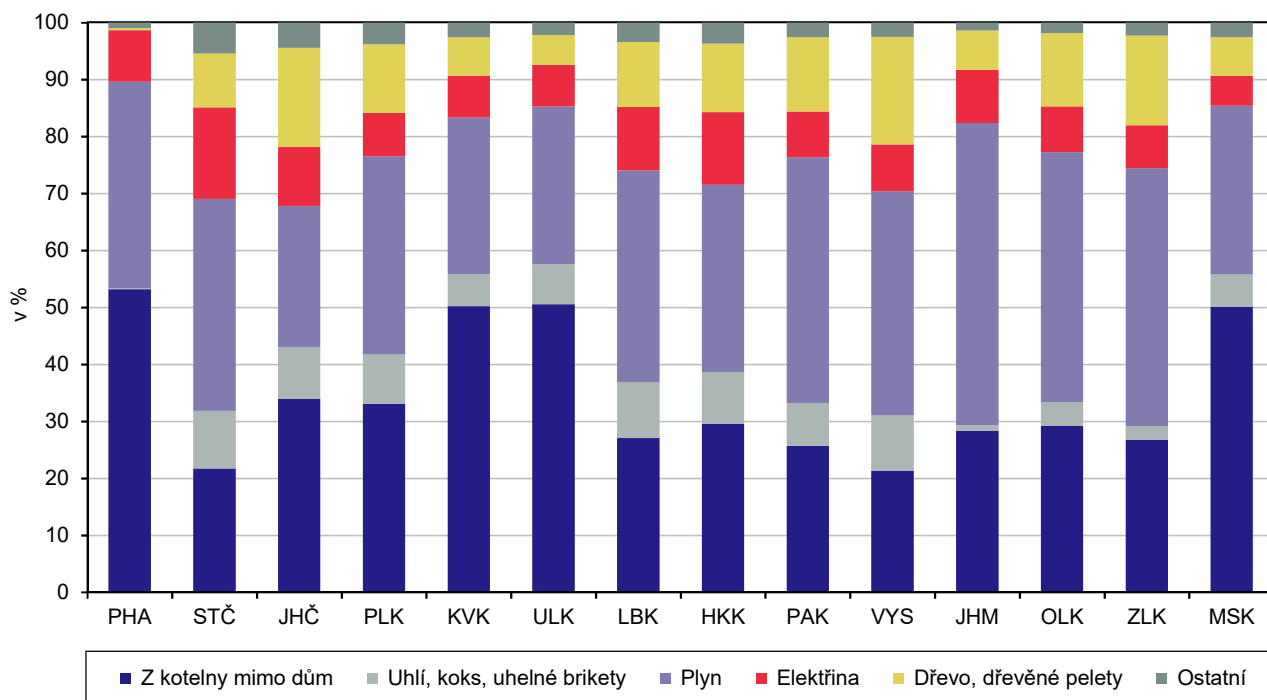

Hospodařící domácnosti podle typu domácnosti a podle krajů

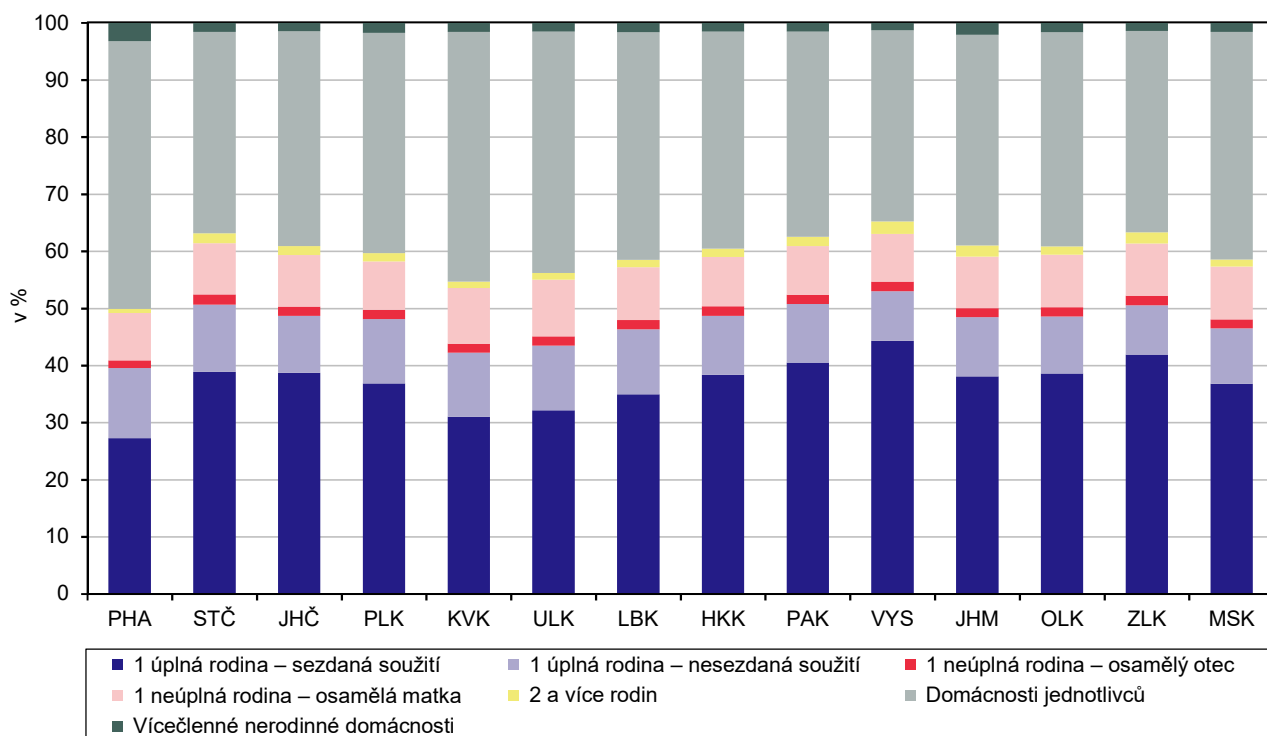

Změna počtu obyvatel mezi sčítáními 2011 a 2021 podle správních obvodů ORP a krajů

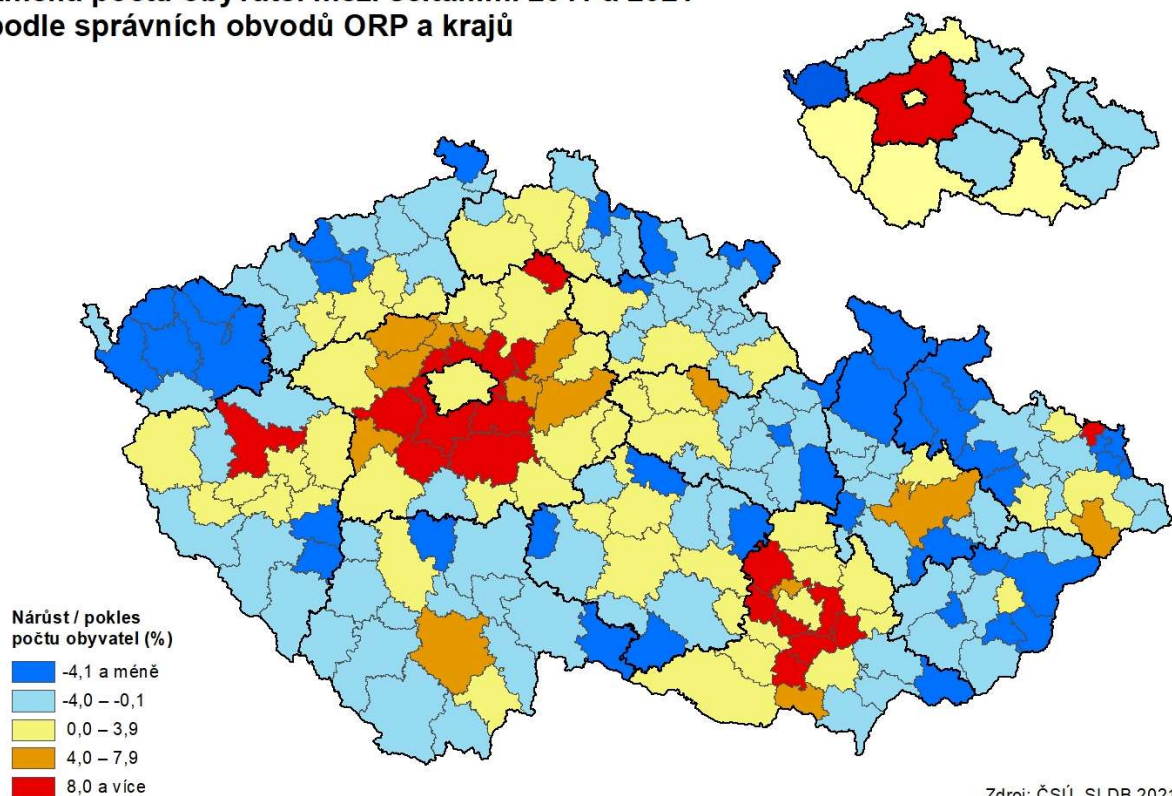

Obyvatelstvo s bydlištěm v době narození v obci obvyklého pobytu podle správních obvodů ORP a krajů

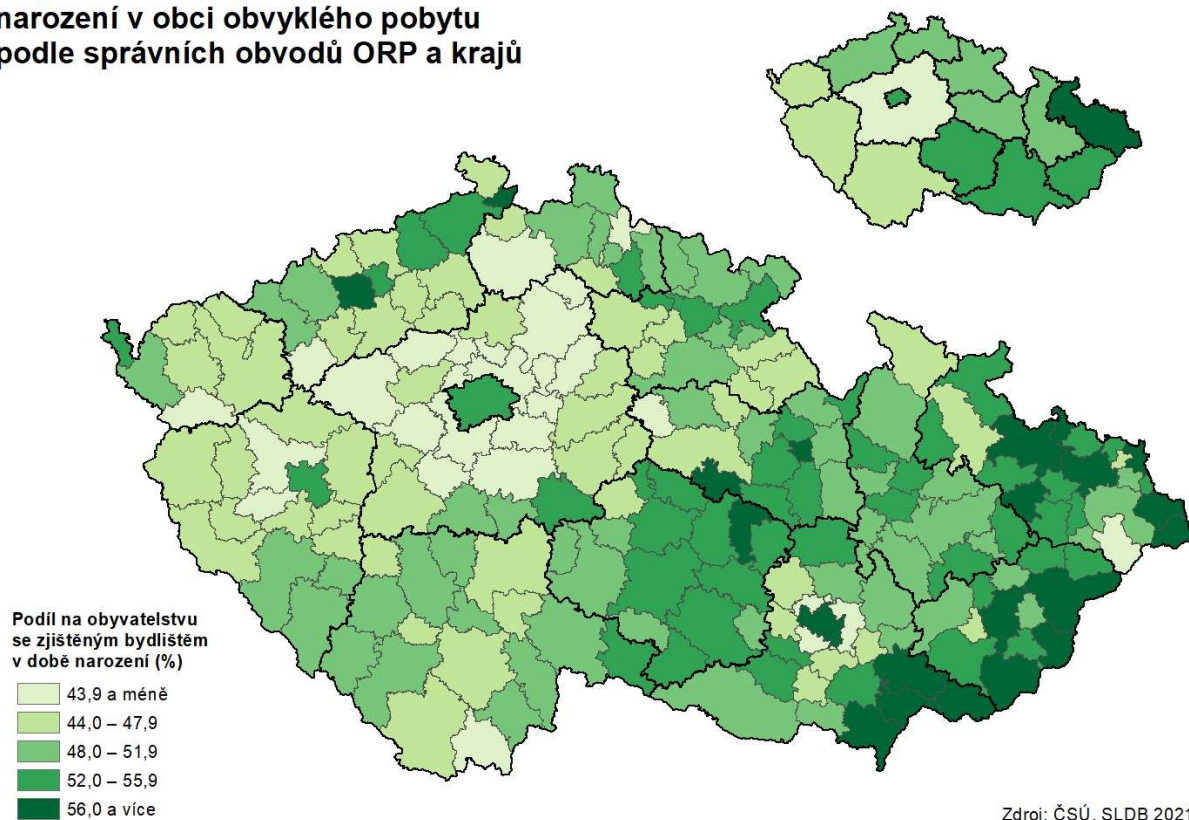

Věřící obyvatelstvo podle správních obvodů ORP a krajů

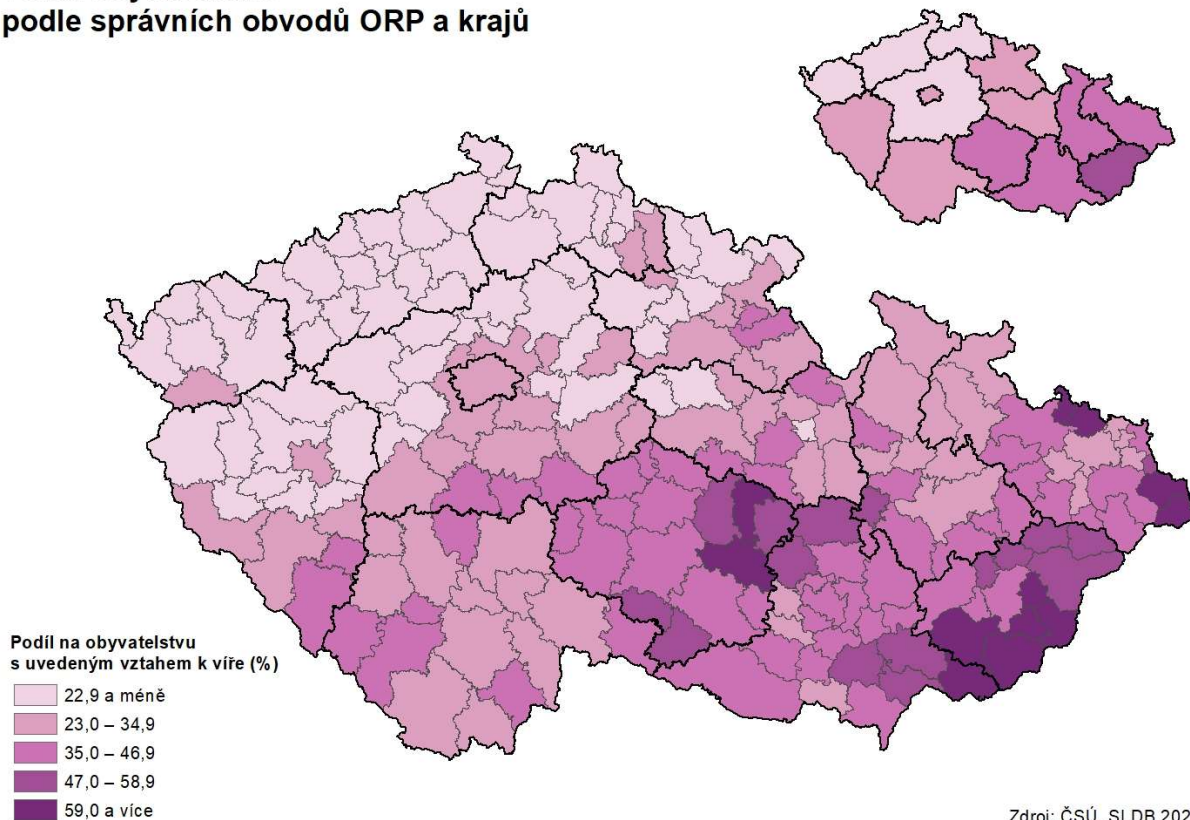

Obyvatelstvo ve věku 15 a více let s dosaženým vzděláním středním s maturitou nebo vyšším podle správních obvodů ORP a krajů

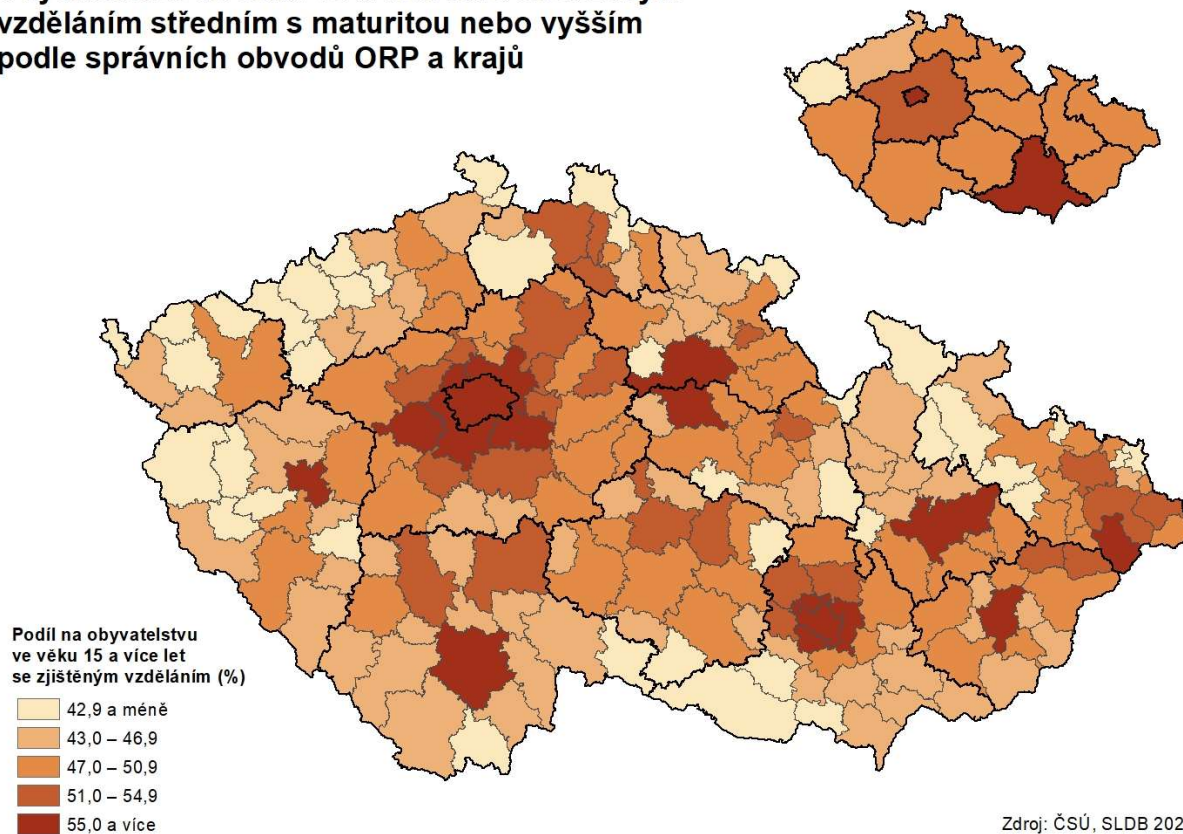

Obydlené rodinné domy podle správních obvodů ORP a krajů

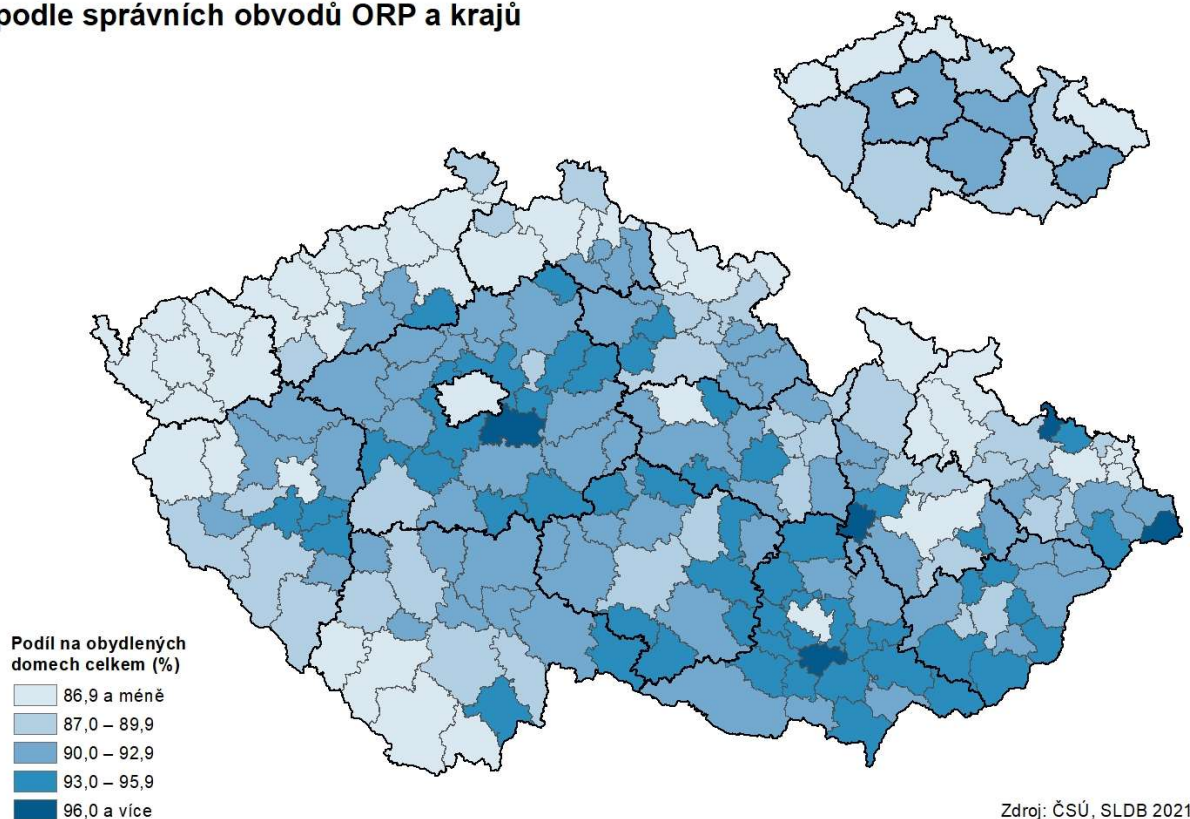

Obydlené byty v osobním vlastnictví podle správních obvodů ORP a krajů

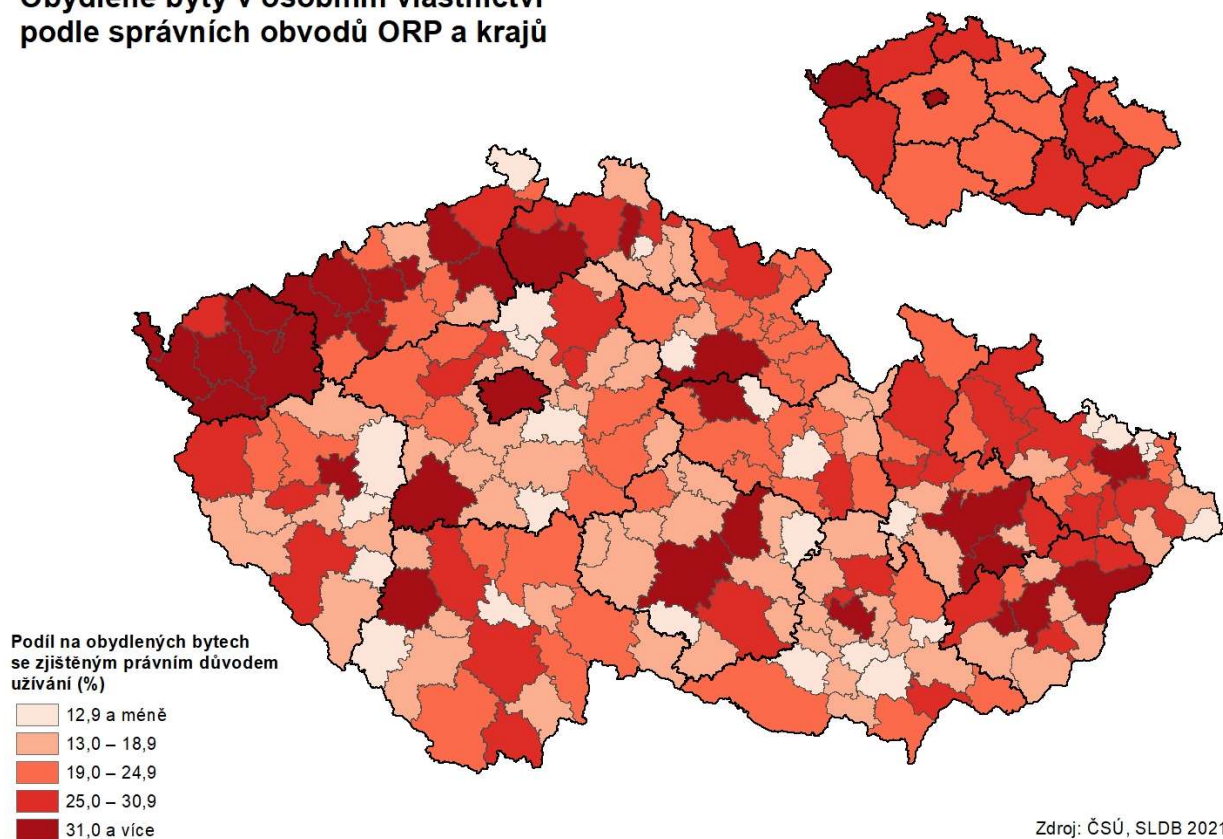

Hospodařící domácnosti tvořené 1 úplnou rodinou podle správních obvodů ORP a krajů

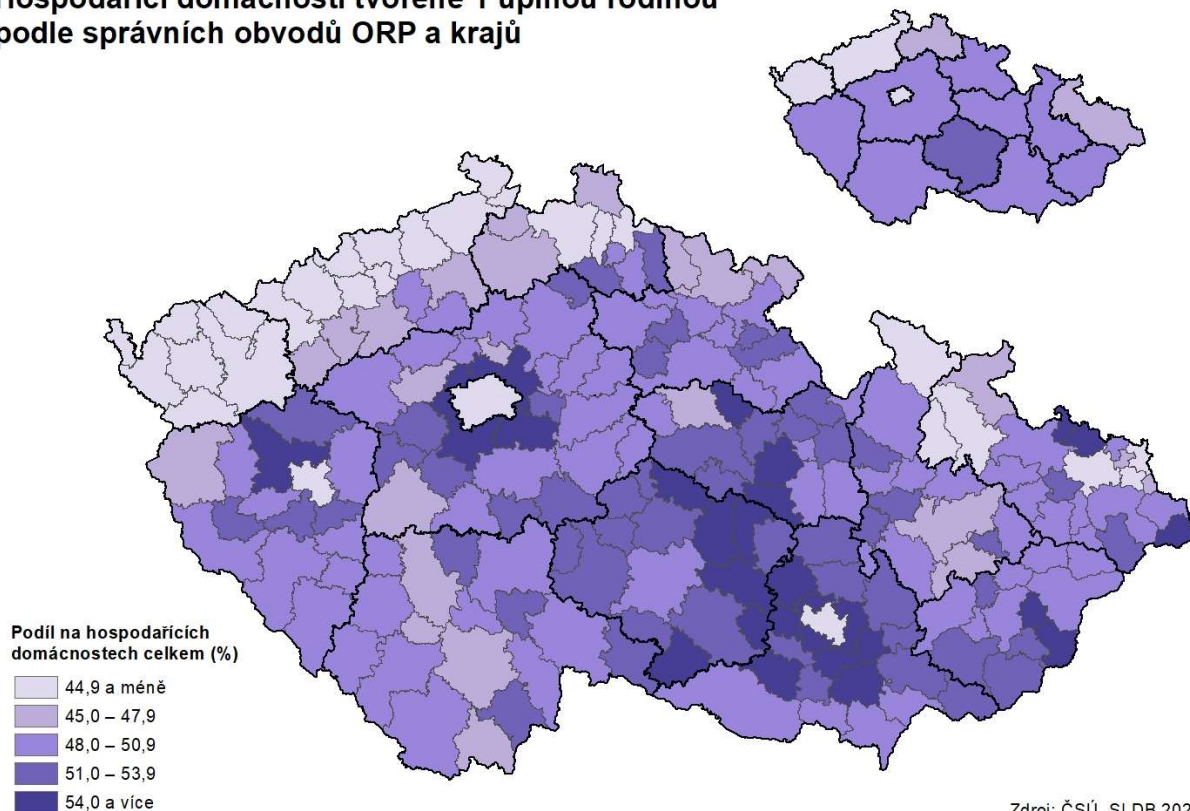

Domácnosti jednotlivců podle správních obvodů ORP a krajů

