

SOUBORNÉ INFORMACE

Ročník 2010

Informace o regionech, městech a obcích

Karlovy Vary, 5. dubna 2011

Kód publikace: w-41130210

Pořadové číslo v roce: 4

STATISTICKÝ BULLETIN

KARLOVARSKÝ KRAJ

za rok 2010

Elektronická publikace

Zpracoval: ČSÚ, oddělení regionálních analýz a informačních služeb Karlovy Vary
Vedoucí oddělení: Ing. Jaroslava Šenitková
Informační služby: tel.: 353 114 511, e-mail: infoserviskv@czso.cz
Kontaktní zaměstnanec: Ing. M. Soukupová, e-mail: martina.soukupova@czso.cz, tel. 353 114 525

Český statistický úřad Karlovy Vary

2010

Zajímají Vás nejnovější údaje o inflaci, HDP, obyvatelstvu, průměrných mzdách a mnohé další?
Dozvíte se je na informační lince ČSÚ:

274 052 900

nebo je můžete najít na internetových stránkách ČSÚ:

[WWW.CZSO.CZ](http://www.czso.cz)

Zajímají Vás údaje o Karlovarském kraji? Navštivte přímo internetové stránky ČSÚ Karlovy Vary na adrese:

www.kvary.czso.cz

OBSAH

METODICKÉ VYSVĚTLIVKY.....	5
SOCIÁLNÍ A EKONOMICKÝ VÝVOJ KARLOVARSKÉHO KRAJE	
A. Vybrané ukazatele vývoje hospodářství kraje.....	11
B. Mezikrajové srovnání ve vybraných ukazatelích.....	12
C. Meziokresní srovnání ve vybraných ukazatelích.....	14
D. Obyvatelstvo.....	15
E. Zaměstnanost a mzdy.....	21
F. Výběrové šetření pracovních sil.....	22
G. Nezaměstnanost.....	26
H. Organizační statistika.....	30
I. Vydaná stavební povolení.....	36
J. Bytová výstavba.....	38
K. Zemědělství.....	40
L. Průmysl.....	43
M. Stavebnictví.....	44
N. Cestovní ruch.....	45
O. Ceny.....	47
P. Vybrané ukazatele vývoje hospodářství ČR.....	51
DOPLŇUJÍCÍ INFORMACE	
Q. Vývoj požárů v členění podle příčiny a činnosti při vzniku v Karlovarském kraji	57
R. Počet dosažitelných uchazečů a míra nezaměstnanosti v obcích Karlovarského kraje k 31. 12. 2010. 58 Uchazeči o zaměstnání podle věkové struktury, vzdělanostní struktury a podle doby evidence v letech 2005-2010	59
S. Vývoj jednotlivých druhů pozemků v Karlovarském kraji v letech 2003-2010.....	60
Výměra zemědělské a orné půdy na 1 obyvatele v Karlovarském kraji k 31. 12. 2010.....	60
NABÍDKA PUBLIKACÍ ČSÚ PRAHA.....	61
NABÍDKA PUBLIKACÍ ČSÚ KARLOVY VARY.....	68
ADRESÁŘ PRACOVÍŠŤ INFORMAČNÍCH SLUŽEB.....	69

ZNAČKY V TABULKÁCH

- jev se nevyskytoval
- 0 nenulový údaj, jehož velikost je menší než polovina jednotky v tabulce
- x číselný údaj není logicky možný
- . údaj není k dispozici nebo je nespolehlivý
- i.d. údaj nelze zveřejnit (individuální údaj)

Výpočty v tabulkách jsou prováděny z nezaokrouhlených údajů (včetně součtů).

METODICKÉ VYSVĚTLIVKY

OBYVATELSTVO

Základem pro údaje o **počtu a struktuře obyvatelstva** jsou výsledky **sčítání lidu, domů a bytů**, která jsou uskutečňována zhruba v desetiletých intervalech. Na tyto výsledky pak průběžně navazují **bilance demografických událostí**, vycházející ze statistických hlášení o sňatcích, narozeních, úmrtích (příčiny smrti jsou stanoveny podle Mezinárodní statistické klasifikace nemocí a přidružených zdravotních problémů - 10. revize) a rozvodech. V údajích o demografických událostech jsou obsaženy i sňatky, narození a úmrtí občanů s trvalým bydlištěm na území ČR, které nastaly v cizině. Zdrojem dat o stěhování za občany ČR i cizince je Informační systém evidence obyvatel. Údaje jsou zveřejňovány čtvrtletně v členění do krajů a okresů, (v Praze také do správních obvodů a městských částí), jednou ročně pak i do jednotlivých obcí.

Celkový počet obyvatel zahrnuje všechny osoby, které mají na sledovaném území trvalé bydliště, a to bez ohledu na státní občanství. Od roku 2001 (v návaznosti na sčítání lidu, domů a bytů 2001) údaje zahrnují také cizince s vízy nad 90 dnů (podle zákona č. 326/1999 Sb., o pobytu cizinců) a cizince s přiznaným azylem (podle zákona č. 325/1999 Sb., o azylu). Od 1. 5. 2004, v návaznosti na tzv. Euronovelu zákona č. 326/1999 Sb., o pobytu cizinců, se údaje týkají občanů zemí EU s přechodným pobytem na území ČR a občanů třetích zemí s dlouhodobým pobytem.

Údaje pro intenzitní ukazatele hrubých relativních měr demografických událostí jsou vztaženy na 1 000 obyvatel středního stavu. Obecně vyjadřuje střední stav obyvatelstva počet obyvatel daného území bilancovaný k okamžiku, který byl zvolen za střed sledovaného období. Za střední stav obyvatelstva v kalendářním roce je tedy považován počet obyvatel k 1. 7. sledovaného roku. Střední stav obyvatel za jiná období se zjišťuje jako aritmetický průměr středních stavů příslušných měsíců.

Kojenecká úmrtnost udává počet zemřelých kojenců (do 1 roku věku) připadající na 1 000 živě narozených dětí v příslušném období. Novorozenecká úmrtnost udává počet zemřelých novorozenců (do 28 dnů) připadající na 1 000 živě narozených dětí v příslušném období. Publikované hrubé míry jednotlivých demografických procesů (porodnost, úmrtnost a pod.) jsou ovlivněny mimo jiné i věkovou strukturou obyvatelstva příslušného území.

ZAMĚSTNANOST A MZDY

Od roku 2009 došlo ve statistice práce a mezd ke změnám v metodice zjišťování a prezentaci výsledků. **Nově jsou výsledky publikovány za celou populaci podniků se zvýšeným důrazem na průměrné mzdy zaměstnanců přepočtené na plně zaměstnané**, které zohledňují délku pracovního úvazku.

Územní třídění je provedeno **podle sídla vykazujícího ekonomického subjektu** (tedy včetně provozoven dislokovaných na jiném území - tzv. podniková metoda).

Průměrný evidenční počet zaměstnanců přepočtený vyjadřuje přepočet na plně zaměstnané (s plnou pracovní dobou). Do evidenčního počtu zaměstnanců se zahrnují všichni stálí i dočasní zaměstnanci, kteří jsou ke zpravodajské jednotce v pracovním, služebním nebo členském poměru (kde součástí členství je pracovní vztah). Nezahrnují se např. ženy na mateřské dovolené, osoby na rodičovské dovolené (nepracují-li současně v pracovním poměru), učni, osoby pracující pro firmu na základě dohod o pracích konaných mimo pracovní poměr, osoby vykonávající veřejné funkce (např. poslanci, senátoři, uvolnění členové zastupitelstev všech stupňů, soudci aj.).

Průměrná hrubá měsíční mzda představuje podíl mezd bez ostatních osobních nákladů připadající na jednoho zaměstnance evidenčního počtu za měsíc. Do mezd se zahrnují základní mzdy a platy, příplatky a doplatky ke mzdě nebo platu, prémie a odměny, náhrady mezd a platů, odměny za pracovní pohotovost a jiné složky mzdy nebo platu, které byly v daném období zaměstnancům zúčtovány k výplatě. Nezahrnují se náhrady mzdy nebo platu po dobu prvních 14 kalendářních dnů trvání dočasné pracovní neschopnosti (karantény) placené zaměstnavatelem.

Jedná se o hrubé mzdy, tj. před snížením o pojistné na všeobecné zdravotní pojištění a sociální zabezpečení, zálohové splátky daně z příjmů fyzických osob a další zákonné nebo se zaměstnancem dohodnuté srážky.

Podrobnější informace jsou k dispozici na http://www.czso.cz/csu/redakce.nsf/i/pmz_m

METODICKÉ VYSVĚTLIVKY

VÝBĚROVÉ ŠETŘENÍ PRACOVNÍCH SIL

Výběrové šetření pracovních sil je prováděno v náhodně vybraných bytech (0,6 % všech trvale obydlených bytů). Zjištěné údaje jsou převáženy četností jednotlivých věkových skupin mužů a žen.

Do počtu **zaměstnaných** jsou zahrnuty všechny osoby patnáctileté a starší, které během referenčního týdne příslušely mezi zaměstnance, členy produkčních družstev, pracující na vlastní účet, zaměstnavatele či pomáhající rodinné příslušníky.

Za **nezaměstnané** se považují všechny osoby patnáctileté a starší, které ve sledovaném období byly bez práce, aktivně ji hledaly a byly připraveny k nástupu do zaměstnání nejpozději do 14 dnů. Za nezaměstnané jsou považováni i ti, kteří již práci našli, ale nástup je stanoven nejpozději do tří měsíců.

Míra ekonomické aktivity vyjadřuje podíl počtu zaměstnaných a nezaměstnaných (pracovní síly) na počtu všech osob starších patnácti let - udává se v %.

Obecná míra nezaměstnanosti vyjadřuje podíl počtu nezaměstnaných osob na celkové pracovní síle (součet všech zaměstnaných a nezaměstnaných) - udává se v %.

Pro všechny charakteristiky výběrového šetření je možné konstruovat **95% interval spolehlivosti**, tedy interval, v němž s 95% pravděpodobností leží skutečná hodnota odhadované charakteristiky. Velikost intervalu spolehlivosti pro odhad základních charakteristik je zřejmá z následující tabulky.

Intervaly spolehlivosti (95%) pro odhad počtu zaměstnaných v NH, nezaměstnaných a měr nezaměstnanosti (4. čtvrtletí 2010)

	Zaměstnaní (tis. osob)			Nezaměstnaní (tis. osob)			Míra nezaměstnanosti (%)	
	odhad	95% interval spolehlivosti		odhad	95% interval spolehlivosti		odhad	95% interval spolehlivosti
		abs. -/+	rel. -/+ (%)		abs. -/+	rel. -/+ (%)		-/+ (proc. body)
Česká republika	4 918,8	39,2	0,8%	363,0	15,5	4,3%	6,9%	0,3%
v tom kraje:								
Hl. m. Praha	661,5	18,1	2,7%	23,0	5,3	23,1%	3,4%	0,8%
Středočeský	609,4	13,0	2,1%	35,5	4,7	13,3%	5,5%	0,7%
Jihočeský	303,4	8,5	2,8%	16,7	3,0	17,7%	5,2%	0,9%
Plzeňský	277,5	8,1	2,9%	14,1	2,7	19,4%	4,8%	0,9%
Karlovarský	149,0	5,2	3,5%	14,0	2,4	16,9%	8,6%	1,4%
Ústecký	362,0	12,6	3,5%	47,3	6,3	13,3%	11,5%	1,5%
Liberecký	205,2	7,8	3,8%	14,1	3,0	21,1%	6,4%	1,4%
Královéhradecký	257,1	9,1	3,6%	16,5	3,4	20,5%	6,0%	1,2%
Pardubický	237,7	7,9	3,3%	15,9	3,0	18,6%	6,3%	1,2%
Vysočina	237,7	7,7	3,2%	19,1	3,1	16,5%	7,4%	1,2%
Jihomoravský	533,7	13,2	2,5%	39,7	5,2	13,1%	6,9%	0,9%
Olomoucký	275,8	10,3	3,7%	27,4	4,5	16,5%	9,0%	1,5%
Zlínský	264,9	9,0	3,4%	22,0	3,7	16,7%	7,7%	1,3%
Moravskoslezský	543,7	13,7	2,5%	57,8	6,2	10,8%	9,6%	1,0%

METODICKÉ VYSVĚTLIVKY

NEZAMĚŠTNANOST (PODLE ÚDAJŮ MPSV)

Údaje o **nezaměstnanosti** jsou převzaty z informačního systému Ministerstva práce a sociálních věcí (podle evidence úřadů práce). Neumístění uchazeči o práci jsou občané trvale bydlící na příslušném území, kteří nejsou v pracovním nebo obdobném vztahu k zaměstnavateli, ani nevykonávají samostatnou výdělečnou činnost a požádali úřad práce o zprostředkování vhodného zaměstnání.

Míra registrované nezaměstnanosti se vypočte jako podíl vyjádřený v procentech, kde v čitateli je počet dosažitelných, neumístěných uchazečů o zaměstnání, občanů ČR a občanů EU (EHP), vedených úřady práce podle bydliště uchazeče ke konci sledovaného měsíce. Jedná se o evidované nezaměstnané, kteří nemají žádnou objektivní překážku pro přijetí do zaměstnání a při nabídce vhodného pracovního místa mohou do něj bezprostředně nastoupit (nejsou ve vazbě, ve výkonu trestu, nepobírají peněžitou pomoc v mateřství, hmotné zabezpečení po dobu mateřské dovolené, nejsou v pracovní neschopnosti, nejsou zařazeni do rekvalifikačních kurzů a nevykonávají krátkodobé zaměstnání). Jmenovatel tvoří pracovní sílu, tj. počet zaměstnaných v národním hospodářství s jediným nebo hlavním zaměstnáním podle výsledků výběrového šetření pracovních sil (VŠPS - klouzavý průměr posledních čtyř čtvrtletí) + počet pracujících cizinců ze třetích zemí s platným povolením k zaměstnávání, zaměstnaných občanů EU registrovaných ÚP (klouzavý průměr posledních 12-ti měsíců) a cizinců s platným živnostenským oprávněním (klouzavý průměr za poslední 2 pololetí) + přesná evidence registrovaných – dosažitelných, neumístěných uchazečů o zaměstnání, občanů ČR a občanů EU (EHP), vedená úřady práce podle bydliště uchazeče.

ORGANIZAČNÍ STATISTIKA

Datovým zdrojem pro **organizační statistiku** je Registr ekonomických subjektů (dále jen RES). RES je veřejným seznamem, který vytváří a spravuje ČSÚ na základě zákona č. 89/1995 Sb., o státní statistické službě ve znění pozdějších předpisů.

V RES jsou evidovány **právnícké osoby** včetně organizačních složek státu (které jsou účetní jednotkou) a **fyzické osoby**, které mají postavení podnikatele. RES je průběžně aktualizován daty z obchodního rejstříku, živnostenských úřadů, z administrativních zdrojů a ze statistických zjišťování. Registr se využívá zejména ve státní statistické službě ke stanovení okruhu zpravodajských jednotek pro jednotlivá statistická zjišťování.

Obchodní společnosti zahrnují veřejné obchodní společnosti, společnosti s ručením omezeným, komanditní společnosti, akciové společnosti, Evropská hospodářská zájmová sdružení a Evropské společnosti. **Družstva** zahrnují i družstevní podniky. **Fyzické osoby** zahrnují soukromé podnikatele podnikající dle živnostenského zákona, fyzické osoby provozující jinou podnikatelskou činnost podle zvláštních předpisů, zemědělské podnikatele – fyzické osoby a samostatně hospodařící rolníky zapsané v obchodním rejstříku. V roce 2009 byla ukončena evidence právní formy 103 samostatně hospodařící rolníci (cca 65 tis. subjektů v ČR).

Členění RES **podle převažující činnosti** odpovídá sekcím a oddílům klasifikace ekonomických činností CZ - NACE. Členění podle zařazení subjektů do institucionálních sektorů (pouze roční data) vychází z Číselníku institucionálních sektorů a subsektorů.

STAVEBNÍ OHLÁŠENÍ A POVOLENÍ

Údaje o **podaných stavebních ohlášeních a vydaných stavebních povoleních** (SOP) jsou zpracovány na základě výkazů předkládaných jednotlivými stavebními úřady, odbory dopravy a životního prostředí krajských úřadů, pověřených obecních úřadů a újezdními úřady. Stavební ohlášení a stavební povolení odpovídají zákonu č. 183/2006 Sb., o územním plánování a stavebním řádu (stavební zákon) se stanovením závazných podmínek pro provedení a užívání stavby. **Orientační hodnota staveb** zahrnuje celkové náklady včetně technologie (v běžných cenách) vynaložené na přípravu, realizaci a uvedení stavby do provozu.

Nová výstavba představuje zcela novou konstrukci, nové stavební dílo. Změnami dokončených staveb se rozumí nástavby, jimiž se stavby zvyšují, přístavby, jimiž se stavby půdorysně rozšiřují a které jsou vzájemně provozně propojeny s dosavadní stavbou, dále vestavby, tj. stavební úpravy, při nichž se zachovává vnější půdorysné i výškové ohraničení stavby.

METODICKÉ VYSVĚTLIVKY

Ochranou životního prostředí se rozumí stavební akce k ochraně čistoty vod, ovzduší a klimatu, k ekologické likvidaci nebo využití odpadů, k ochraně přírody a krajiny, na rekultivaci půdy a k omezení působení fyzikálních faktorů na životní prostředí.

Údaje **o zrušených bytech** vycházejí z údajů o změnách v užívání staveb (§ 126 stavebního zákona) a odstraňování staveb (§ 128 stavebního zákona).

BYTOVÁ VÝSTAVBA

Údaje **o bytové výstavbě** jsou zpracovány z měsíčního statistického výkaznictví, ke kterému mají výkaznickou povinnost stavební úřady. Zahrnují celou bytovou výstavbu na území (včetně nástaveb, vestaveb a přístaveb), kterou vznikají nové byty. Nejsou zahrnuty byty vzniklé změnou účelu užívání bez stavebních úprav. Údaje jsou zpracovány územní metodou a relevantní k území krajů i okresů.

Stavby pro bydlení jsou bytové budovy, u nichž převažuje funkce bydlení, rodinné domy a nástavby, vestavby a přístavby k nim. Bytem se rozumí místnost nebo soubor místností, které jsou podle rozhodnutí stavebního úřadu určeny k bydlení a mohou svému účelu sloužit jako samostatné bytové jednotky. **Byty zahájené** (ohlášené i povolené) jsou takové, na které bylo ve sledovaném období podáno stavební ohlášení o provedení jednoduchých staveb podle §104 odst. 2, písmeno a) až d) nebo vydáno stavební povolení podle §115 se závaznými podmínkami pro provedení a užívání stavby ve smyslu stavebního zákona. **Byty dokončené** jsou byty v dokončených budovách, které vyžadovaly stavební ohlášení nebo povolení anebo byla stavba prováděna na podkladě veřejnoprávní smlouvy (§116) nebo certifikátu vydaného autorizovaným inspektorem (§117) a lze je užívat na základě oznámení stavebnímu úřadu (§120) nebo kolaudačního souhlasu (§122).

ZEMĚDĚLSTVÍ

Statistické zjišťování **o výrobě masa** je prováděno měsíčně výkazem, který předkládají všichni provozovatelé jatek, vč. ekonomických subjektů porážejících jatečná zvířata z vlastního výkrmu. Soubor zpravodajských jednotek je tvořen na základě seznamu provozních jatek, sanitních jatek a porážkových míst podle evidence Státní veterinární správy. Porážky zahrnují všechna jatečná zvířata bez ohledu na to, zda jsou tuzemského původu nebo byla dovezena ze zahraničí. Nutné porážky jsou započítány do jatečné hmotnosti v případě, že maso je použito pro lidskou spotřebu. Výroba masa celkem zahrnuje výrobu hovězího, telecího, vepřového, skopového (včetně kozího) a koňského masa.

Kapitolu doplňuje tabulka s nejaktuálněji zjištěnými daty **z rostlinné výroby (s výjimkou 1. čtvrtletí)**. **Podrobné metodické vysvětlivky k těmto tabulkám jsou uvedeny v příslušných speciálních publikacích ČSÚ.**

PRŮMYSL

Údaje jsou publikovány za podnikatelské subjekty s převažující průmyslovou činností **se 100 a více zaměstnanci** a zjišťovány podnikovou metodou, tedy za **podniky se sídlem na příslušném území**, včetně jejich závodů a provozoven v jiných krajích. Vzhledem k nižší relevantnosti k příslušnému území nejsou údaje již dále členěny do okresů. V kategorii 100 a více zaměstnanců je zjišťování úplné.

Tržby za prodej vlastních výrobků a služeb se oceňují v základních běžných cenách, které fakturuje výrobce kupujícímu a jsou vedeny na účtech 601 a 602. Nezahrnují daň na výrobu a výrobky (DPH, spotřební daň, clo). Tržby z průmyslové činnosti zahrnují tržby (příjmy) za prodej vlastních průmyslových výrobků a služeb průmyslové povahy, prodaných externím odběratelům.

Průměrný počet zaměstnanců za měsíc se počítá jako součet počtu fyzických osob v jednotlivých dnech sledovaného měsíce (včetně dnů pracovního klidu a pracovního volna), který se dělí počtem všech kalendářních dnů měsíce.

Průměrná hrubá měsíční mzda představuje podíl mezd bez ostatních osobních nákladů připadající na jednoho zaměstnance evidenčního počtu za měsíc. Do mezd se zahrnují základní mzdy a platy, příplatky a doplatky ke mzdě nebo platu, prémie a odměny, náhrady mezd a platů, odměny za pracovní pohotovost a jiné složky mzdy nebo platu, které byly v daném období zaměstnancům zúčtovány k výplatě. Nezahrnují se

METODICKÉ VYSVĚTLIVKY

náhrady mzdy nebo platu po dobu prvních 14 kalendářních dnů trvání dočasné pracovní neschopnosti (karantény) placené zaměstnavatelem.

Jedná se o hrubé mzdy, tj. před snížením o pojistné na všeobecné zdravotní pojištění a sociální zabezpečení, zálohové splátky daně z příjmů fyzických osob a další zákonné nebo se zaměstnancem dohodnuté srážky.

STAVEBNICTVÍ

Údaje jsou publikovány za podnikatelské subjekty s převažující stavební činností **s 50 a více zaměstnanci**. Subjekty jsou územně zařazeny podle **kraje sídla podniku**.

Stavebními pracemi se rozumí provádění specializovaných i nesespecializovaných stavebních činností. Patří sem práce na novostavbách, opravách, provádění nástaveb a přestaveb budov i inženýrských děl, výstavba prefabrikovaných objektů na staveništi a staveb dočasného charakteru. Zahrnují se sem i montážní práce stavebních konstrukcí a hodnota zabudovaného materiálu a konstrukcí. Do stavebních prací se nezahrnují developerské činnosti.

Základní stavební výroba (ZSV), tj. stavební práce provedené vlastními pracovníky představují objem veškerých stavebních prací, které organizace provedla pracovníky zahrnutými do jejího evidenčního počtu (vč. produktivní práce učňů). Patří sem i objem veškerých stavebních prací na vlastním hmotném majetku.

Pozemní stavitelství zahrnuje veškeré stavební práce provedené na pozemních stavbách v tuzemsku, tj. výstavbu bytových a nebytových budov a specializované stavební činnosti.

Inženýrské stavitelství zahrnuje veškeré práce provedené na inženýrských stavbách (výstavba silnic a železnic, výstavba inženýrských sítí a ostatních staveb jako např. vodních děl).

Průměrný evidenční počet zaměstnanců ve fyzických osobách zahrnuje všechny stálé a dočasné zaměstnance, kteří jsou v pracovním poměru sledovaných podniků. Mzdy jsou uváděny v hrubých částkách.

CESTOVNÍ RUCH

Údaje o kapacitách hromadných ubytovacích zařízení a jejich návštěvnosti vycházejí z pravidelného měsíčního a čtvrtletního šetření.

Hromadná ubytovací zařízení jsou zařízení, která pravidelně (nebo nepravidelně) poskytují přechodné ubytování hostům. Mezi hromadná ubytovací zařízení patří hotely, penziony, turistické ubytovny, chatové osady, kempy a ostatní ubytovací zařízení (např. léčebné lázně, rekreační zařízení podniků, školící střediska).

Hotel je ubytovací zařízení s nejméně 10 pokoji pro hosty s různým rozsahem poskytovaných služeb (podle třídy). Penzion je ubytovací zařízení s nejméně 5 pokoji, nebo 10 lůžky pro hosty s omezenějším rozsahem a nižší úrovní poskytovaných služeb. Kemp je ubytovací zařízení pro přechodné ubytování ve vlastním zařízení hostů, případně i v ubytovacích objektech provozovatele. Chatová osada je ubytovací zařízení pro přechodné ubytování hostů výhradně v ubytovacích objektech provozovatele.

Host v ubytovacím zařízení je každá osoba (včetně dětí a kromě personálu a majitelů ubytovacího zařízení), která použila služeb ubytovacího zařízení k přechodnému ubytování. Mezi hosty se nezapočítávají osoby, které používají služeb ubytovacího zařízení pro přechodné ubytování za účelem zaměstnání či řádného studia. Doba pro přechodné ubytování, kdy lze hosta považovat za účastníka cestovního ruchu, nesmí být delší než 1 rok. Za **rezidenta** se považuje osoba, která má trvalý (stálý) pobyt v České republice. Může to tedy být občan České republiky i cizí státní příslušník trvale žijící na území České republiky. **Nerezidentem** je pak osoba, která trvale žije v jiné zemi (včetně občanů České republiky trvale žijících v cizině).

Výběrové šetření cestovního ruchu (VŠCR) je zdrojem údajů o výjezdovém a domácím cestovním ruchu našich rezidentů. Údaje o výjezdovém a domácím cestovním ruchu se zjišťují u všech členů domácnosti, kteří jsou dotazováni na cesty, jež uskutečnili ve sledovaném měsíci za účelem trávení volného času. Delší cestou se rozumí cesta za účelem trávení volného času a rekreace, při které osoba alespoň 4x za sebou přenocovala mimo své obvyklé prostředí, v případě kratší cesty osoba přenocovala mimo své obvyklé prostředí alespoň 1x a nejvíce 3x.

METODICKÉ VYSVĚTLIVKY

CENY

Spotřebitelské ceny jsou průměrné ceny vybraných druhů zboží a služeb (cenových reprezentantů) za kraje v posledním měsíci sledovaného čtvrtletí. Jejich uspořádání v legendě vychází ze struktury spotřebního koše platného od roku 2007.

Ceny zemědělských výrobků jsou zjišťovány v síti vybraných zemědělských výrobců. Jsou to převážně nominální ceny vybraných zemědělských výrobků podle hlavních (specifikovaných) jakostí. Průměrné měsíční ceny jsou prostým aritmetickým průměrem z cen jednotlivých významných kontraktů, které byly realizovány v období kolem středu sledovaného měsíce.

Ceny surového dříví jsou průměrné realizační smluvní ceny (bez vlastní spotřeby) zjištěné v jednotlivých čtvrtletích ze státního statistického zjišťování. Sledují se ceny surového dříví podle šesti jakostních tříd. Jsou uváděny ceny vybraných výrobků (sortimentů) surového jehličnatého dříví a vykázané ceny jsou za dodávky surového dříví pro tuzemsko. Ceny podle krajů jsou zjišťovány pouze u vlastníků lesa. Ceny jsou počítány prostým aritmetickým průměrem z cen jednotlivých obchodních případů, realizovaných za celé období sledovaného čtvrtletí.

Index spotřebitelských cen je počítán na základě zjištěných cen zboží a služeb za vybrané zpravodajské jednotky pomocí Laspeyresova vzorce. Vývoj spotřebitelských cen (životních nákladů) se sleduje na spotřebních koších souboru vybraných druhů zboží a služeb placených obyvatelstvem. Indexy spotřebitelských cen jsou uvedeny v rozsahu 12 oddílů klasifikace konečné spotřeby domácností CZ-COICOP (*Classification of individual Consumption by Purpose*). Od ledna 2010 jsou indexy spotřebitelských cen počítány na aktualizovaných vahách. Váhy vycházejí z výdajů domácností roku 2008. Podíly cenových reprezentantů v jednotlivých skupinách odpovídají struktuře výdajů domácností ze statistiky rodinných účtů v roce 2005. Od roku 2010 došlo dále u cenových indexů ke změně ceny základního období z prosince 2005 na prosinec 2009.

Indexy cen výrobců jsou počítány na základě cen za výběrové soubory reprezentantů a vybrané zpravodajské jednotky agregací jednoduchých indexů cen reprezentantů do úhrnů pomocí výpočetního vzorce typu Laspeyres. Pro výpočet se používají stálé váhy z roku 2005. V rámci komplexní revize, která probíhala za jednotlivé cenové okruhy v průběhu roku 2006, byly revidovány váhové systémy, výběry reprezentantů a zpravodajských jednotek (respondentů).

Průměrné ceny vybraných výrobků průmyslových výrobců jsou sledovány ve státním statistickém výkaze ve vybraných podnicích za vybrané výrobky potravinářského průmyslu. V průběhu roku 2004 byla provedena aktualizace souboru výrobků a výrobců a zavedení výpočtu váženého aritmetického průměru. Aktualizace váhového schématu je prováděna na podkladě tržeb v tuzemsku vždy v lednu. Od ledna 2009 se přešlo na sledování podle klasifikace CZ-CPA, která nahradila dřívější SKP.

VYBRANÉ UKAZATELE VÝVOJE HOSPODÁŘSTVÍ KRAJE

Tab. A.1 Vybrané ukazatele vývoje hospodářství v Karlovarském kraji v roce 2010

	Měřicí jednotka	4. čtvrtletí		Od počátku roku	
		absolutně	index 2010/2009	absolutně	index 2010/2009
OBYVATELSTVO					
Živě narození	osoby	803	94,6	3 313	96,7
Zemřelí	osoby	798	98,0	3 097	98,3
Přistěhovalí	osoby	732	125,8	2 971	97,2
Vystěhovalí	osoby	746	108,1	3 379	82,5
Počet obyvatel ¹⁾	osoby	x	x	307 444	99,9
ZAMĚSTNANOST A MZDY					
Míra ekonomické aktivity ²⁾	%	62,1	⁶⁾ 61,2	61,7	⁶⁾ 61,2
Zaměstnaní v hlavním zaměstnání podle VŠPS (tis. osob) z toho: podnikatelé	tis. osob	149,0	104,3	144,4	100,3
Zaměstnanci celkem ³⁾ (přepočtené osoby v tis.)	osoby	79,5	99,9	80,0	98,7
Průměrná měsíční mzda ³⁾	Kč	22 010	100,8	20 179	103,3
NEZAMĚSTNANOST (podle MPSV)¹⁾					
Neumístění uchazeči o zaměstnání	osoby	x	x	19 922	103,0
z toho: ženy	osoby	x	x	9 232	101,0
Volná pracovní místa	místa	x	x	748	90,1
Míra registrované nezaměstnanosti	%	x	x	11,39	⁶⁾ 11,07
Uchazeči na 1 volné pracovní místo	osoby	x	x	26,6	⁶⁾ 23,3
ORGANIZAČNÍ STRUKTURA¹⁾					
Ekonomické subjekty celkem		x	x	82 322	101,7
z toho: fyzické osoby		x	x	60 521	101,1
obchodní společnosti		x	x	8 616	104,7
družstva		x	x	152	98,7
STAVEBNÍ POVOLENÍ					
Stavební ohlášení a povolení celkem	povolení	788	99,9	2 987	94,6
Orientační hodnota staveb	mil. Kč	2 491	170,9	7 522	90,2
BYTOVÁ VÝSTAVBA					
Dokončené byty	byty	384	222,0	867	169,3
Zahájené byty	byty	162	95,9	608	72,0
ZEMĚDĚLSTVÍ					
Výroba masa v jatečné hmotnosti	t	146	113,2	439	110,0
z toho: hovězí a telecí	t	127	118,7	377	112,5
vepřové	t	19	95,0	60	98,4
Sklizeň zemědělských plodin					
z toho: obiloviny celkem	t	.	.	86 669	90,4
brambory celkem	t	.	.	3 217	157,7
PRŮMYSL⁴⁾					
Tržby za prodej vlastních výrobků a služeb průmyslové povahy	mil. Kč	8 830,4	100,9	34 600,8	106,1
STAVEBNICTVÍ⁵⁾					
Základní stavební výroba	mil. Kč	493,4	89,3	2 204,0	111,3
z toho: pozemní stavitelství	mil. Kč	358,0	88,7	1 702,2	112,6
inženýrské stavitelství	mil. Kč	129,1	92,1	473,4	110,9
CESTOVNÍ RUCH					
Počet příjezdů hostů		149 528	97,8	675 322	101,4
z toho: nerezidenti		102 757	91,4	460 693	101,7

¹⁾ stav k poslednímu dni sledovaného období

²⁾ podíl počtu zaměstnaných a nezaměstnaných (pracovní síly) na počtu všech 15-tiletých a starších

³⁾ subjekty se sídlem na území kraje v podnikatelské i nepodnikatelské sféře

⁴⁾ podnikatelské subjekty s počtem zaměstnanců 100 a více se sídlem na území kraje

⁵⁾ podnikatelské subjekty s počtem zaměstnanců 50 a více se sídlem na území kraje

⁶⁾ stejné období minulého roku

MEZIKRAJOVÉ SROVNÁNÍ VE VYBRANÝCH UKAZATELÍCH

Tab. B.1 Mezikrajové srovnání vybraných ukazatelů za rok 2010

	ČR celkem	v tom kraj						
		Hl. m. Praha	Středo-český	Jihočeský	Plzeňský	Karlovarský	Ústecký	Liberecký
ZAKLADNÍ ÚDAJE (k 1.1.2010)								
Rozloha v km ²	78 865	496	11 015	10 057	7 561	3 314	5 335	3 163
Obce s rozšířenou působností	205	x	26	17	15	7	16	10
Obce	6 250	1	1 145	623	501	132	354	215
Části obcí	15 051	112	2 792	1 980	1 539	518	1 150	763
OBYVATELSTVO								
Živě narození	117 153	14 792	15 212	6 933	6 242	3 313	9 275	5 120
Zemřelí	106 844	12 266	12 440	6 416	5 816	3 097	8 912	4 251
Přistěhovalí	30 515	33 461	30 091	4 916	4 828	2 971	7 599	4 396
Vystěhovalí	14 867	27 855	15 418	4 370	5 072	3 379	8 115	4 350
Počet obyvatel ¹⁾	10 532 770	1 257 158	1 264 978	638 706	572 045	307 444	836 045	439 942
ZAMĚSTNANOST A MZDY								
Míra ekonomické aktivity ²⁾ (%)	58,4	62,2	59,7	58,0	59,0	61,7	57,5	58,0
Zaměstnaní v hlavním zaměstnání podle VŠPS (tis. osob)	4 885,2	656,8	602,2	300,0	273,7	144,4	361,9	201,5
z toho: podnikatelé	836,4	146,1	114,8	48,6	42,4	20,3	52,9	35,0
Zaměstnanci celkem ³⁾ (přepočtené osoby v tis.)	3 749,6	1 047,8	338,0	189,1	180,1	80,0	215,0	121,8
Průměrná měsíční mzda ³⁾ (Kč)	23 951	29 744	23 186	21 027	22 642	20 179	21 521	21 878
NEZAMĚSTNANOST (podle MPSV)¹⁾								
Neumístění uchazeči o zaměstnání	561 551	33 433	54 716	29 545	27 267	19 922	61 947	25 653
z toho: ženy	268 200	16 669	26 835	14 114	13 226	9 232	30 349	12 867
Volná pracovní místa	30 803	5 743	3 599	1 850	2 161	748	2 238	1 417
Míra registrované nezaměstnanosti (%)	9,57	4,07	7,73	8,50	8,25	11,39	13,90	10,54
Uchazeči na 1 volné pracovní místo	18,2	5,8	15,2	16,0	12,6	26,6	27,7	18,1
ORGANIZAČNÍ STRUKTURA¹⁾								
Ekonomické subjekty celkem	2 637 551	506 273	307 761	155 762	144 632	82 322	176 422	117 230
z toho: fyzické osoby	1 969 590	300 894	240 669	123 476	106 541	60 521	136 151	93 790
obchodní společnosti	347 753	136 997	28 742	13 977	13 575	8 616	16 874	10 278
družstva	15 690	6 165	1 044	691	484	152	495	422
STAVEBNÍ POVOLENÍ⁴⁾								
Stavební ohlášení a povolení celkem	105 743	8 188	19 481	7 837	7 419	2 987	6 627	4 202
Orientační hodnota staveb (mil. Kč)	398 839	37 199	49 268	22 491	24 961	7 522	28 763	12 506
BYTOVÁ VÝSTAVBA								
Dokončené byty	36 446	6 151	7 405	2 137	1 904	867	1 097	1 256
Zahájené byty	28 135	2 878	6 448	1 793	2 031	608	1 220	1 152
ZEMĚDĚLSTVÍ								
Výroba masa v jatečné hmotnosti (t)		zahrnuto						
z toho: hovězí a telecí	74 259	do Středo-	7 476	8 743	6 785	377	1 979	1 776
vepřové	275 905	česk.kraje	42 453	32 554	18 381	60	11 983	1 354
Skližeň zemědělských plodin (t)								
z toho: obiloviny celkem	6 877 619	34 803	1 388 775	624 183	493 053	86 669	480 480	93 375
brambory (bez raných a sadby)	665 176	264	143 438	91 689	19 921	3 217	11 935	5 058
PRŮMYSL⁵⁾								
Tržby za prodej vlastních výrobků a služeb průmyslové povahy (mil. Kč)	2 646 437	314 276	482 971	99 020	170 620	34 601	287 181	108 494
STAVEBNICTVÍ⁶⁾								
Základní stavební výroba (mil. Kč)	189 225	76 236	9 344	12 816	5 685	2 204	13 367	3 857
z toho: pozemní stavitelství	66 712	16 670	4 296	4 270	1 496	1 702	6 058	1 978
inženýrské stavitelství	114 049	54 939	4 870	8 508	4 161	473	7 245	1 771
CESTOVNÍ RUCH								
Počet příjezdů hostů	12 209 584	4 733 701	631 544	899 274	488 683	675 322	293 042	634 405
z toho: nerezidenti	6 336 324	4 106 514	143 236	289 541	156 485	460 693	96 835	148 761

¹⁾ stav k poslednímu dni sledovaného období

²⁾ podíl počtu zaměstnaných a nezaměstnaných (pracovní síly) na počtu všech 15-tiletých a starších

³⁾ subjekty se sídlem na území kraje v podnikatelské i nepodnikatelské sféře

⁴⁾ údaj za ČR včetně povolení územně nerozdělených

⁵⁾ podnikatelské subjekty s počtem zaměstnanců 100 a více se sídlem na území kraje

⁶⁾ podnikatelské subjekty s počtem zaměstnanců 50 a více se sídlem na území kraje

MEZIKRAJOVÉ SROVNÁNÍ VE VYBRANÝCH UKAZATELÍCH

Tab. B.1 Mezikrajové srovnání vybraných ukazatelů za rok 2010

dokončení

	v tom kraj						
	Králové- hradecký	Pardubický	Vysočina	Jiho- moravský	Olomoucký	Zlínský	Moravsko- slezský
ZAKLADNÍ ÚDAJE (k 1.1.2010)							
Rozloha v km ²	4 759	4 519	6 796	7 195	5 267	3 964	5 427
Obce s rozšířenou působností	15	15	15	21	13	13	22
Obce	448	451	704	673	399	305	299
Části obcí	1 074	991	1 402	902	767	438	623
OBYVATELSTVO							
Živě narození	6 021	5 721	5 357	13 040	6 922	6 106	13 099
Zemřelí	5 553	5 320	5 105	11 566	6 748	6 061	13 293
Přistěhovalí	5 051	4 473	3 406	9 503	4 000	3 102	4 458
Vystěhovalí	5 118	4 039	4 081	8 031	4 534	3 828	8 417
Počet obyvatel ¹⁾	554 803	517 164	514 569	1 154 654	641 681	590 361	1 243 220
ZAMĚSTNANOST A MZDY							
Míra ekonomické aktivity ²⁾ (%)	57,5	57,5	58,1	58,1	55,7	56,8	56,7
Zaměstnaní v hlavním zaměstnání podle VŠPS (tis. osob)	253,8	235,0	238,2	531,8	278,5	264,0	543,5
z toho: podnikatelé	46,2	37,7	35,5	95,3	45,2	43,8	72,6
Zaměstnanci celkem ³⁾ (přepočtené osoby v tis.)	161,8	149,8	146,7	392,9	169,7	179,0	377,8
Průměrná měsíční mzda ³⁾ (Kč)	21 107	20 666	20 992	22 143	20 793	20 637	22 043
NEZAMĚSTNANOST (podle MPSV)¹⁾							
Neumístění uchazeči o zaměstnání	24 678	27 359	29 410	69 342	42 117	33 386	82 776
z toho: ženy	11 596	12 226	13 687	32 494	19 904	15 668	39 333
Volná pracovní místa	1 365	2 165	916	2 955	1 210	1 245	3 191
Míra registrované nezaměstnanosti (%)	8,37	9,87	10,73	10,87	12,48	10,74	12,36
Uchazeči na 1 volné pracovní místo	18,1	12,6	32,1	23,5	34,8	26,8	25,9
ORGANIZAČNÍ STRUKTURA¹⁾							
Ekonomické subjekty celkem	132 423	112 121	103 510	283 202	136 229	134 374	245 290
z toho: fyzické osoby	105 959	89 085	82 992	211 952	111 153	109 338	197 069
obchodní společnosti	11 600	9 559	7 621	40 743	11 336	13 413	24 422
družstva	576	454	532	2 105	612	302	1 656
STAVEBNÍ POVOLENÍ⁴⁾							
Stavební ohlášení a povolení celkem	5 253	4 967	6 052	11 353	5 259	5 061	10 078
Orientační hodnota staveb (mil. Kč)	19 697	18 967	18 470	43 634	16 761	18 140	40 645
BYTOVÁ VÝSTAVBA							
Dokončené byty	1 807	1 644	1 772	4 457	1 648	1 403	2 898
Zahájené byty	1 254	1 251	1 154	3 414	1 163	1 228	2 541
ZEMĚDĚLSTVÍ							
Výroba masa v jatečné hmotnosti (t)							
z toho: hovězí a telecí	4 454	19 583	11 001	3 468	2 758	4 356	1 503
vepřové	18 795	13 241	42 530	40 427	23 001	7 822	23 306
Skližeň zemědělských plodin (t)							
z toho: obiloviny celkem	426 944	433 131	610 140	1 080 301	520 048	288 556	317 161
brambory (bez raných a sadby)	26 192	31 002	254 517	32 008	15 039	7 387	23 511
PRŮMYSL⁵⁾							
Tržby za prodej vlastních výrobků a služeb průmyslové povahy (mil. Kč)	83 274	194 331	100 858	163 661	85 847	133 272	388 030
STAVEBNICTVÍ⁶⁾							
Základní stavební výroba (mil. Kč)	4 762	6 705	6 598	23 327	4 853	7 832	11 639
z toho: pozemní stavitelství	2 985	2 231	4 158	8 516	3 185	3 545	5 621
inženýrské stavitelství	1 697	4 013	2 125	13 229	1 661	3 883	5 473
CESTOVNÍ RUCH							
Počet příjezdů hostů	795 688	312 346	335 401	1 035 072	383 976	458 310	532 820
z toho: nerezidenti	210 416	45 304	46 067	378 283	90 907	59 288	103 994

¹⁾ stav k poslednímu dni sledovaného období

²⁾ podíl počtu zaměstnaných a nezaměstnaných (pracovní síly) na počtu všech 15-tiletých a starších

³⁾ subjekty se sídlem na území kraje v podnikatelské i nepodnikatelské sféře

⁴⁾ údaj za ČR včetně povolení územně nerozdělených

⁵⁾ podnikatelské subjekty s počtem zaměstnanců 100 a více se sídlem na území kraje

⁶⁾ podnikatelské subjekty s počtem zaměstnanců 50 a více se sídlem na území kraje

MEZIOKRESNÍ SROVNÁNÍ VE VYBRANÝCH UKAZATELÍCH

Tab. C.1 Meziokresní srovnání vybraných ukazatelů v Karlovarském kraji v roce 2010

	Kraj celkem	v tom okresy		
		Cheb	Karlovy Vary	Sokolov
ZÁKLADNÍ ÚDAJE (k 1. 1. 2011)				
Rozloha v km ²	3 314	1 046	1 515	754
Počet obcí	132	40	54	38
Počet částí obcí	518	183	232	103
OBYVATELSTVO				
Živě narození	3 313	1 033	1 227	1 053
Zemřelí	3 097	946	1 242	909
Přistěhovalí	2 971	1 389	1 829	1 134
Vystěhovalí	3 379	1 456	1 957	1 347
Počet obyvatel ¹⁾	307 444	95 321	119 289	92 834
NEZAMĚŠTNANOST (podle MPSV) ¹⁾				
Neumístění uchazeči o zaměstnání	19 222	5 574	7 591	6 757
z toho ženy	9 232	2 524	3 488	3 220
Počet volných pracovních míst	748	218	298	232
Míra registrované nezaměstnanosti (%)	11,39	9,72	10,90	14,12
Počet uchazečů na 1 volné pracovní místo	26,6	25,6	25,5	29,1
ORGANIZAČNÍ STRUKTURA ¹⁾				
Ekomonické subjekty celkem	82 322	28 287	35 665	18 370
z toho:				
fyzické osoby	60 521	20 486	25 203	14 832
obchodní společnosti	8 616	2 376	4 971	1 269
družstva	152	58	76	18
STAVEBNÍ POVOLENÍ				
Stavební ohlášení a povolení celkem	2 987	1 422	1 000	565
Orientační hodnota staveb (mil. Kč)	7 522	2 608	3 360	1 554
BYTOVÁ VÝSTAVBA				
Dokončené byty	867	198	518	151
Zahájené byty	608	265	271	72

¹⁾ stav k poslednímu dni sledovaného období

OBYVATELSTVO

Tab. D.1 Počet obyvatel v Karlovarském kraji a jeho okresech v roce 2010

(předběžné údaje)

	Stav na počátku období 1. ledna 2010			Střední stav obyvatelstva			Stav na konci období 31. prosince 2010		
	celkem	muži	ženy	celkem	muži	ženy	celkem	muži	ženy
Kraj celkem	307 636	151 056	156 580	307 619	151 026	156 593	307 444	151 000	156 444
v tom okresy:									
Cheb	95 301	46 709	48 592	95 359	46 743	48 616	95 321	46 736	48 585
Karlovy Vary	119 432	58 468	60 964	119 424	58 427	60 997	119 289	58 385	60 904
Sokolov	92 903	45 879	47 024	92 836	45 856	46 980	92 834	45 879	46 955

Tab. D.2 Pohyb obyvatelstva v Karlovarském kraji a jeho okresech v roce 2010

(předběžné údaje)

	Sňatky	Rozvody	Živě narození	Potraty		Zemřelí	Přirozený přírůstek	Přistěhovalí	Vystěhovalí	Přírůstek stěhováním	Celkový přírůstek
				celkem	UPT ¹⁾						
Absolutní údaje											
Kraj celkem	1 280	1 028	3 313	1 420	938	3 097	216	2 971	3 379	-408	-192
v tom okresy:											
Cheb	384	334	1 033	483	322	946	87	1 389	1 456	-67	20
Karlovy Vary	491	414	1 227	497	336	1 242	-15	1 829	1 957	-128	-143
Sokolov	405	280	1 053	440	280	909	144	1 134	1 347	-213	-69
Relativní údaje (na 1 000 obyvatel středního stavu)											
Kraj celkem	4,2	3,3	10,8	4,6	3,0	10,1	0,7	9,7	11,0	-1,3	-0,6
v tom okresy:											
Cheb	4,0	3,5	10,8	5,1	3,4	9,9	0,9	14,6	15,3	-0,7	0,2
Karlovy Vary	4,1	3,5	10,3	4,2	2,8	10,4	-0,1	15,3	16,4	-1,1	-1,2
Sokolov	4,4	3,0	11,3	4,7	3,0	9,8	1,6	12,2	14,5	-2,3	-0,7

¹⁾ umělá přerušení těhotenství

Tab. D.3 Narození v Karlovarském kraji a jeho okresech v roce 2010

(předběžné údaje)

	Narození celkem	v tom								
		Živě narození							Mrtvě narození	
		celkem	z toho chlapci	pořadí dítěte			v manželství	mimo manželství	celkem	z toho chlapci
				1.	2.	3. a další				
Kraj celkem	3 324	3 313	1 696	1 569	1 181	563	1 374	1 939	11	6
v tom okresy:										
Cheb	1 036	1 033	543	481	340	212	437	596	3	1
Karlovy Vary	1 231	1 227	618	603	473	151	570	657	4	2
Sokolov	1 057	1 053	535	485	368	200	367	686	4	3

Tab. D.4 Zemřelí v Karlovarském kraji a jeho okresech v roce 2010

(předběžné údaje)

	Celkem	Muži	Ženy	Zemřelí		Kojeňská úmrtnost ¹⁾	Novorozenecká úmrtnost ²⁾
				do 1 roku	z toho do 28 dnů		
Kraj celkem	3 097	1 611	1 486	15	11	4,5	3,3
v tom okresy:							
Cheb	946	478	468	6	4	5,8	3,9
Karlovy Vary	1 242	641	601	4	3	3,3	2,4
Sokolov	909	492	417	5	4	4,7	3,8

¹⁾ zemřelí do 1 roku na 1 000 živě narozených

²⁾ zemřelí do 28 dnů na 1 000 živě narozených

OBYVATELSTVO

Tab. D.5 Zemřelí podle příčin smrti v Karlovarském kraji v roce 2010
(předběžné údaje)

Třídy příčin úmrtí (podle 10. revize Mezinárodní statistické klasifikace nemocí a přidružených zdravotních problémů)	Počet zemřelých					
	celkem		muži		ženy	
	absolutně	relativně ¹⁾	absolutně	relativně ¹⁾	absolutně	relativně ¹⁾
Kraj celkem	3 097	100,0	1 611	100,0	1 486	100,0
I. Některé infekční a parazitární nemoci (A00 - B99)	43	1,4	23	1,4	20	1,3
II. Novotvary (C00 - D48)	865	27,9	495	30,7	370	24,9
z toho: Zhoubné novotvary (C00 - C97)	854	27,6	491	30,5	363	24,4
z toho: Zhoubné novotvary tlustého střeva (C18)	91	2,9	50	3,1	41	2,8
Zhoubné novotvary konečníku (C20)	28	0,9	17	1,1	11	0,7
Zhoubné novotvary hrtanu (C32)	14	0,5	14	0,9	-	x
Zhoubné novotvary průdušky a plic (C34)	190	6,1	132	8,2	58	3,9
Zhoubné novotvary prsu (C50)	57	1,8	3	0,2	54	3,6
Zhoubné novotvary mízní, krvetvorné a přibuzné tkáně (C81 - C96)	40	1,3	22	1,4	18	1,2
III. Nemoci krve, krvetvorných orgánů a některé poruchy týkající se mechanismu imunity (D50 - D89)	5	0,2	3	0,2	2	0,1
IV. Nemoci endokrinní, výživy a přeměny látek (E00 - E90)	43	1,4	17	1,1	26	1,7
V. Některé duševní a poruchy chování (F00 - F99)	4	0,1	4	0,2	-	x
VI. Nemoci nervové soustavy (G00 - G99)	24	0,8	13	0,8	11	0,7
VII. Nemoci oka a oční aneury (H00 - H59)	-	x	-	x	-	x
VIII. Nemoci ucha a bradavkového výběžku (H60 - H95)	-	x	-	x	-	x
IX. Nemoci oběhové soustavy (I00 - I99)	1 415	45,7	662	41,1	753	50,7
z toho: Infarkt myokardu (I21 - I23)	93	3,0	65	4,0	28	1,9
Ostatní formy ischemické choroby srdeční (I20, I24 a I25)	422	13,6	218	13,5	204	13,7
Cévní nemoci mozku (I60 - I69)	232	7,5	90	5,6	142	9,6
X. Nemoci dýchací soustavy (J00 - J99)	217	7,0	102	6,3	115	7,7
z toho: Záněty plic (J12 - J18)	126	4,1	56	3,5	70	4,7
XI. Nemoci trávicí soustavy (K00 - K93)	159	5,1	87	5,4	72	4,8
XII. Nemoci kůže a podkožního vaziva (L00 - L99)	3	0,1	1	0,1	2	0,1
XIII. Nemoci svalové a kosterní soustavy a pojivové tkáně (M00 - M99)	-	x	-	x	-	x
XIV. Nemoci močové a pohlavní soustavy (N00 - N99)	49	1,6	19	1,2	30	2,0
XV. Těhotenství, porod a šestinedělí (O00 - 099)	-	x	-	x	-	x
XVI. Některé stavy vzniklé v perinatálním období (P00 - P96)	10	0,3	6	0,4	4	0,3
XVII. Vrozené vady, deformace a chromozomální abnormality (Q00 - Q99)	4	0,1	3	0,2	1	0,1
XVIII. Příznaky, znaky a abnormální klinické a laboratorní nálezy nezařazené jinde (R00 - R99)	31	1,0	20	1,2	11	0,7
XX. Vnější příčiny nemocnosti a úmrtnosti (S00 - Y98)	225	7,3	156	9,7	69	4,6
z toho: sebevraždy (X60 - X84)	50	1,6	46	2,9	4	0,3

¹⁾ podíl zemřelých podle jednotlivých příčin smrti k celkovému počtu zemřelých

OBYVATELSTVO

Tab. D.6 Přistěhovalí a vystěhovalí podle krajů v roce 2010

(předběžné údaje)

	Objem vnitřního stěhování		Přistěhovalí					
			z ČR		z ciziny		celkem	
	celkem	muži	celkem	muži	celkem	muži	celkem	muži
Česká republika	240 695	117 894	x	x	30 515	16 561	30 515	16 561
v tom kraje:								
Hl. m. Praha	x	x	20 917	10 606	12 544	6 370	33 461	16 976
Středočeský	20 669	10 134	25 686	12 977	4 405	2 348	30 091	15 325
Jihočeský	11 474	5 447	3 997	1 924	919	516	4 916	2 440
Plzeňský	9 942	4 785	3 410	1 683	1 418	863	4 828	2 546
Karlovarský	6 084	2 958	1 964	980	1 007	576	2 971	1 556
Ústecký	17 133	8 461	5 432	2 779	2 167	1 509	7 599	4 288
Liberecký	7 246	3 402	3 576	1 790	820	403	4 396	2 193
Královéhradecký	8 978	4 238	4 287	2 268	764	401	5 051	2 669
Pardubický	7 612	3 654	3 765	1 927	708	377	4 473	2 304
Vysočina	6 428	3 036	2 995	1 425	411	235	3 406	1 660
Jihomoravský	17 921	8 843	6 594	3 392	2 909	1 602	9 503	4 994
Olomoucký	9 795	4 578	3 428	1 683	572	281	4 000	1 964
Zlínský	7 384	3 474	2 590	1 228	512	302	3 102	1 530
Moravskoslezský	18 289	8 661	3 099	1 561	1 359	778	4 458	2 339

dokončení

	Vystěhovalí						Přírůstek (úbytek) stěhováním	
	do ČR		do ciziny		celkem			
	celkem	muži	celkem	muži	celkem	muži	celkem	muži
Česká republika	x	x	14 867	11 029	14 867	11 029	15 648	5 532
v tom kraje:								
Hl. m. Praha	24 886	12 787	2 969	2 019	27 855	14 806	5 606	2 170
Středočeský	13 285	6 757	2 133	1 713	15 418	8 470	14 673	6 855
Jihočeský	3 564	1 746	806	621	4 370	2 367	546	73
Plzeňský	4 400	2 436	672	451	5 072	2 887	-244	-341
Karlovarský	3 010	1 453	369	244	3 379	1 697	-408	-141
Ústecký	7 206	3 737	909	745	8 115	4 482	-516	-194
Liberecký	3 707	1 834	643	425	4 350	2 259	46	-66
Královéhradecký	4 194	2 056	924	726	5 118	2 782	-67	-113
Pardubický	3 644	1 805	395	279	4 039	2 084	434	220
Vysočina	3 792	1 827	289	210	4 081	2 037	-675	-377
Jihomoravský	6 654	3 394	1 377	917	8 031	4 311	1 472	683
Olomoucký	4 113	1 959	421	285	4 534	2 244	-534	-280
Zlínský	3 236	1 462	592	439	3 828	1 901	-726	-371
Moravskoslezský	6 049	2 970	2 368	1 955	8 417	4 925	-3 959	-2 586

OBYVATELSTVO

Tab. D.7 Počet obyvatel podle krajů v roce 2010

(předběžné údaje)

	Stav na počátku období 1. ledna 2010			Střední stav obyvatelstva			Stav na konci období 31. prosince 2010		
	celkem	muži	ženy	celkem	muži	ženy	celkem	muži	ženy
Česká republika	10 506 813	5 157 197	5 349 616	10 517 247	5 160 782	5 356 465	10 532 770	5 168 799	5 363 971
v tom kraje:									
Hl. m. Praha	1 249 026	608 316	640 710	1 251 726	609 327	642 399	1 257 158	612 072	645 086
Středočeský	1 247 533	616 058	631 475	1 257 194	620 685	636 509	1 264 978	624 470	640 508
Jihočeský	637 643	314 543	323 100	637 910	314 511	323 399	638 706	314 880	323 826
Plzeňský	571 863	282 848	289 015	572 023	282 886	289 137	572 045	282 760	289 285
Karlovarský	307 636	151 056	156 580	307 619	151 026	156 593	307 444	151 000	156 444
Ústecký	836 198	412 619	423 579	835 796	412 365	423 431	836 045	412 699	423 346
Liberecký	439 027	215 000	224 027	439 483	215 230	224 253	439 942	215 468	224 474
Královéhradecký	554 402	271 733	282 669	554 296	271 590	282 706	554 803	271 934	282 869
Pardubický	516 329	254 545	261 784	516 776	254 803	261 973	517 164	255 117	262 047
Vysočina	514 992	255 492	259 500	514 800	255 398	259 402	514 569	255 249	259 320
Jihomoravský	1 151 708	562 017	589 691	1 152 765	562 441	590 324	1 154 654	563 627	591 027
Olomoucký	642 041	313 601	328 440	641 661	313 420	328 241	641 681	313 430	328 251
Zlínský	591 042	288 372	302 670	590 459	288 032	302 427	590 361	287 984	302 377
Moravskoslezský	1 247 373	610 997	636 376	1 244 739	609 068	635 671	1 243 220	608 109	635 111

Graf č. D.1 Živě narození a zemřelí v Karlovarském kraji v letech 1994-2010

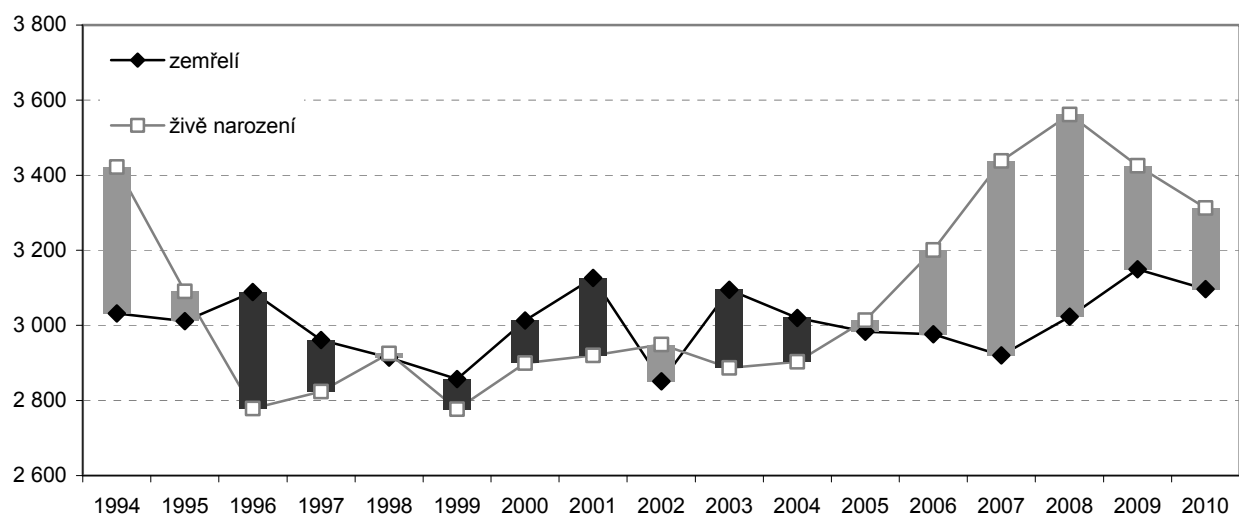

OBYVATELSTVO

Tab. D.8 Pohyb obyvatelstva podle krajů v roce 2010

(předběžné údaje)

	Sňatky	Rozvody	Živě narození	Potraty		Zemřelí	Přirozený přírůstek	Přistěhovalí	Vystěhovalí	Přírůstek stěhováním	Celkový přírůstek
				celkem	UPT ¹⁾						
Absolutní údaje											
Česká republika	46 746	30 783	117 153	39 273	23 998	106 844	10 309	30 515	14 867	15 648	25 957
v tom kraje:											
Hl. m. Praha	5 978	3 524	14 792	4 427	2 984	12 266	2 526	33 461	27 855	5 606	8 132
Středočeský	5 732	4 130	15 212	4 878	3 085	12 440	2 772	30 091	15 418	14 673	17 445
Jihočeský	2 891	1 863	6 933	2 323	1 348	6 416	517	4 916	4 370	546	1 063
Plzeňský	2 545	1 626	6 242	2 423	1 341	5 816	426	4 828	5 072	-244	182
Karlovarský	1 280	1 028	3 313	1 420	938	3 097	216	2 971	3 379	-408	-192
Ústecký	3 669	2 573	9 275	4 329	2 765	8 912	363	7 599	8 115	-516	-153
Liberecký	1 928	1 351	5 120	1 942	1 206	4 251	869	4 396	4 350	46	915
Královéhradecký	2 484	1 640	6 021	2 179	1 305	5 553	468	5 051	5 118	-67	401
Pardubický	2 166	1 281	5 721	1 591	824	5 320	401	4 473	4 039	434	835
Vysočina	2 216	1 328	5 357	1 591	816	5 105	252	3 406	4 081	-675	-423
Jihomoravský	5 099	3 548	13 040	3 730	2 311	11 566	1 474	9 503	8 031	1 472	2 946
Olomoucký	2 675	1 823	6 922	2 006	1 215	6 748	174	4 000	4 534	-534	-360
Zlínský	2 564	1 472	6 106	1 903	1 012	6 061	45	3 102	3 828	-726	-681
Moravskoslezský	5 519	3 596	13 099	4 531	2 848	13 293	-194	4 458	8 417	-3 959	-4 153
Relativní údaje (na 1 000 obyvatel středního stavu)											
Česká republika	4,4	2,9	11,1	3,7	2,3	10,2	1,0	2,9	1,4	1,5	2,5
v tom kraje:											
Hl. m. Praha	4,8	2,8	11,8	3,5	2,4	9,8	2,0	26,7	22,3	4,5	6,5
Středočeský	4,6	3,3	12,1	3,9	2,5	9,9	2,2	23,9	12,3	11,7	13,9
Jihočeský	4,5	2,9	10,9	3,6	2,1	10,1	0,8	7,7	6,9	0,9	1,7
Plzeňský	4,4	2,8	10,9	4,2	2,3	10,2	0,7	8,4	8,9	-0,4	0,3
Karlovarský	4,2	3,3	10,8	4,6	3,0	10,1	0,7	9,7	11,0	-1,3	-0,6
Ústecký	4,4	3,1	11,1	5,2	3,3	10,7	0,4	9,1	9,7	-0,6	-0,2
Liberecký	4,4	3,1	11,7	4,4	2,7	9,7	2,0	10,0	9,9	0,1	2,1
Královéhradecký	4,5	3,0	10,9	3,9	2,4	10,0	0,8	9,1	9,2	-0,1	0,7
Pardubický	4,2	2,5	11,1	3,1	1,6	10,3	0,8	8,7	7,8	0,8	1,6
Vysočina	4,3	2,6	10,4	3,1	1,6	9,9	0,5	6,6	7,9	-1,3	-0,8
Jihomoravský	4,4	3,1	11,3	3,2	2,0	10,0	1,3	8,2	7,0	1,3	2,6
Olomoucký	4,2	2,8	10,8	3,1	1,9	10,5	0,3	6,2	7,1	-0,8	-0,6
Zlínský	4,3	2,5	10,3	3,2	1,7	10,3	0,1	5,3	6,5	-1,2	-1,2
Moravskoslezský	4,4	2,9	10,5	3,6	2,3	10,7	-0,2	3,6	6,8	-3,2	-3,3

¹⁾ umělá přerušení těhotenství

OBYVATELSTVO

Tab. D.9 Narození podle krajů v roce 2010

(předběžné údaje)

	Narození celkem	v tom								
		živě narození							mrtvě narození	
		celkem	z toho chlapci	pořadí dítěte			v manželství	mimo manželství	celkem	z toho chlapci
				1.	2.	3. a další				
Česká republika	117 446	117 153	60 220	54 331	45 514	17 308	69 989	47 164	293	140
v tom kraje:										
Hl. m. Praha	14 824	14 792	7 589	7 914	5 542	1 336	9 569	5 223	32	17
Středočeský	15 262	15 212	7 877	6 940	6 236	2 036	9 597	5 615	50	15
Jihočeský	6 959	6 933	3 541	3 169	2 703	1 061	4 129	2 804	26	13
Plzeňský	6 252	6 242	3 183	2 945	2 434	863	3 641	2 601	10	3
Karlovarský	3 324	3 313	1 696	1 569	1 181	563	1 374	1 939	11	6
Ústecký	9 305	9 275	4 798	4 199	3 347	1 729	4 229	5 046	30	12
Liberecký	5 130	5 120	2 658	2 268	1 958	894	2 792	2 328	10	5
Královéhradecký	6 036	6 021	3 131	2 640	2 433	948	3 564	2 457	15	6
Pardubický	5 740	5 721	2 989	2 481	2 293	947	3 544	2 177	19	8
Vysočina	5 370	5 357	2 741	2 303	2 129	925	3 553	1 804	13	9
Jihomoravský	13 068	13 040	6 701	6 107	5 111	1 822	8 375	4 665	28	14
Olomoucký	6 936	6 922	3 545	3 153	2 692	1 077	4 158	2 764	14	10
Zlínský	6 118	6 106	3 144	2 730	2 477	899	4 157	1 949	12	8
Moravskoslezský	13 122	13 099	6 627	5 913	4 978	2 208	7 307	5 792	23	14

Tab. D.10 Zemřelí podle krajů v roce 2010

(předběžné údaje)

	Celkem	Muži	Ženy	Zemřelí		Kojenecká úmrtnost ¹⁾	Novorozenecká úmrtnost ²⁾
				do 1 roku	z toho do 28 dnů		
Česká republika	106 844	54 150	52 694	313	196	2,7	1,7
v tom kraje:							
Hl. m. Praha	12 266	6 003	6 263	40	28	2,7	1,9
Středočeský	12 440	6 320	6 120	32	20	2,1	1,3
Jihočeský	6 416	3 277	3 139	20	14	2,9	2,0
Plzeňský	5 816	2 930	2 886	18	7	2,9	1,1
Karlovarský	3 097	1 611	1 486	15	11	4,5	3,3
Ústecký	8 912	4 524	4 388	45	29	4,9	3,1
Liberecký	4 251	2 124	2 127	8	5	1,6	1,0
Královéhradecký	5 553	2 817	2 736	16	9	2,7	1,5
Pardubický	5 320	2 637	2 683	12	8	2,1	1,4
Vysočina	5 105	2 607	2 498	8	3	1,5	0,6
Jihomoravský	11 566	5 774	5 792	26	16	2,0	1,2
Olomoucký	6 748	3 436	3 312	17	12	2,5	1,7
Zlínský	6 061	3 161	2 900	20	14	3,3	2,3
Moravskoslezský	13 293	6 929	6 364	36	20	2,7	1,5

¹⁾ zemřelí do 1 roku na 1 000 živě narozených

²⁾ zemřelí do 28 dnů na 1 000 živě narozených

ZAMĚSTNANOST A MZDY

Tab. E.1 Průměrný evidenční počet zaměstnanců a průměrné hrubé měsíční mzdy v ČR a krajích v roce 2010

(předběžné údaje)

	Subjekty se sídlem na území celkem							
	osoby přepočtené na plně zaměstnané				fyzické osoby			
	počet zaměstnanců (tis. osob)	index 2010/09	průměrná mzda (Kč)	index 2010/09	počet zaměstnanců (tis. osob)	index 2010/09	průměrná mzda (Kč)	index 2010/09
Česká republika	3 749,6	97,7	23 951	102,0	3 891,4	97,8	23 078	101,9
v tom kraje:								
Hl. město Praha	1 047,8	99,3	29 744	100,4	1 093,3	99,3	28 508	100,3
Středočeský	338,0	97,8	23 186	102,5	350,4	97,7	22 364	102,5
Jihočeský	189,1	97,2	21 027	102,7	196,1	97,2	20 274	102,7
Plzeňský	180,1	97,2	22 642	102,9	186,4	97,2	21 873	102,9
Karlovarský	80,0	98,7	20 179	103,3	82,8	98,6	19 486	103,4
Ústecký	215,0	94,8	21 521	101,6	222,0	94,8	20 843	101,6
Liberecký	121,8	97,0	21 878	104,5	126,2	97,0	21 126	104,5
Královéhradecký	161,8	96,8	21 107	102,7	167,9	96,9	20 343	102,6
Pardubický	149,8	98,5	20 666	102,3	154,9	98,5	19 993	102,3
Vysočina	146,7	98,5	20 992	103,5	151,3	98,5	20 352	103,6
Jihomoravský	392,9	96,3	22 143	101,0	408,9	96,5	21 275	100,9
Olomoucký	169,7	97,7	20 793	103,2	176,4	97,8	20 006	103,1
Zlínský	179,0	97,6	20 637	103,4	185,0	97,6	19 974	103,4
Moravskoslezský	377,8	97,0	22 043	103,1	389,9	97,0	21 363	103,2

Graf č. E.2 Změna počtu zaměstnanců a průměrné hrubé měsíční mzdy podle krajů v roce 2010 (fyzické osoby)

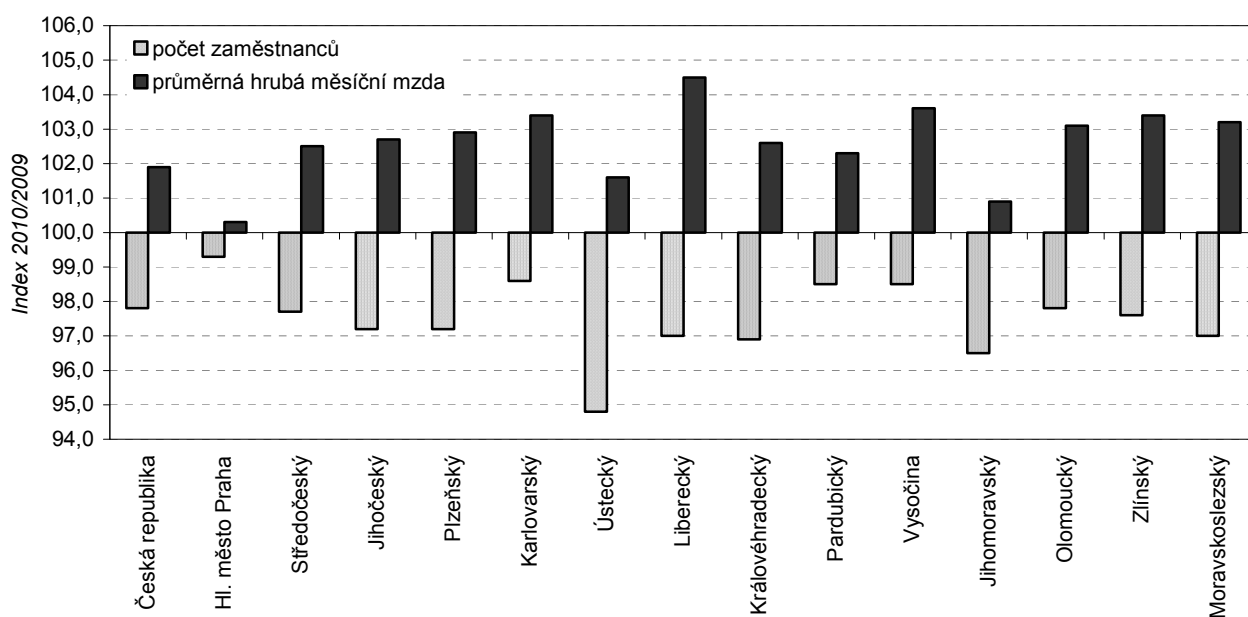

VÝBĚROVÉ ŠETŘENÍ PRACOVNÍCH SIL

Tab. F.1 Mezikrajové porovnání vybraných ukazatelů zaměstnanosti ve 4. čtvrtletí 2010

(dle výběrového šetření pracovních sil - VŠPS)

v tis. osob

	ČR celkem	v tom kraj						
		Hl. město Praha	Středo-český	Jiho-český	Plzeňský	Karlovarský	Ústecký	Liberecký
Počet zaměstnaných v hl. zaměstnání	4 918,8	661,5	609,4	303,4	277,5	149,0	362,0	205,2
v tom: muži	2 814,9	375,6	350,1	173,3	160,5	82,0	212,8	120,1
ženy	2 103,9	285,9	259,4	130,2	117,0	66,9	149,2	85,0
Počet podnikatelů celkem	853,8	148,3	119,8	49,6	44,2	20,6	54,3	35,0
podíl na počtu zaměstnaných (%)	17,4	22,4	19,7	16,3	15,9	13,8	15,0	17,1
v tom: bez zaměstnanců se zaměstnanci	672,7	123,0	92,8	37,9	34,4	16,4	42,6	28,5
se zaměstnanci	181,1	25,3	27,0	11,7	9,8	4,1	11,8	6,5
Počet skutečně odpracovaných hodin týdně v hlavním zaměstnání	36,5	37,3	37,3	35,2	37,1	36,0	36,1	36,4
v tom: zaměstnanci	35,4	36,5	35,9	33,9	36,2	35,2	35,5	35,0
členové prod. družstev	35,2	13,8	30,8	18,4	.	.	50,0	50,0
podnikatelé a pom. rod. přísl.	41,6	40,0	42,5	41,9	41,9	41,0	39,4	42,3
Počet pracujících v dalším zaměstnání	112,5	17,7	14,0	6,0	4,8	5,0	3,8	3,3
v tom: muži	68,3	11,4	8,6	2,8	3,6	3,0	1,8	1,5
ženy	44,2	6,3	5,4	3,2	1,2	2,1	2,0	1,8
Počet pracujících na zkrác. prac. dobu	281,8	57,8	33,4	16,5	13,8	9,0	10,8	10,1
v tom: muži	75,3	18,8	9,0	4,1	4,8	3,3	2,2	3,1
ženy	206,4	38,9	24,4	12,4	8,9	5,8	8,6	7,0
Míra ekon. aktivity v % (patnáctil. a starší)	58,6	62,3	60,4	58,7	59,2	62,1	57,8	58,7
v tom: muži	68,1	72,8	70,2	67,9	68,5	70,5	67,9	69,5
ženy	49,5	52,4	50,9	49,8	50,1	54,1	48,1	48,4
Míra zaměstnanosti v % (patnáctil. a starší)	54,5	60,2	57,0	55,6	56,3	56,8	51,1	54,9
v tom: muži	64,0	70,5	66,7	64,8	66,2	64,3	61,3	66,1
ženy	45,5	50,5	47,7	46,8	46,7	49,7	41,3	44,3

dokončení
v tis. osob

	v tom kraj						
	Královéhradecký	Pardubický	Vysočina	Jihomoravský	Olomoucký	Zlínský	Moravskoslezský
Počet zaměstnaných v hl. zaměstnání	257,1	237,7	237,7	533,7	275,8	264,9	543,7
v tom: muži	143,3	137,2	137,6	300,4	158,2	150,9	313,0
ženy	113,8	100,5	100,1	233,3	117,6	114,0	230,8
Počet podnikatelů celkem	47,9	39,2	36,1	98,7	43,8	45,7	70,6
podíl na počtu zaměstnaných (%)	18,6	16,5	15,2	18,5	15,9	17,3	13,0
v tom: bez zaměstnanců se zaměstnanci	37,5	32,5	28,2	76,5	34,3	37,0	51,3
se zaměstnanci	10,4	6,8	7,9	22,2	9,6	8,7	19,4
Počet skutečně odpracovaných hodin týdně v hlavním zaměstnání	37,0	35,1	36,2	36,9	36,0	36,6	36,0
v tom: zaměstnanci	34,9	34,5	34,9	35,9	35,0	35,1	35,0
členové prod. družstev	.	.	38,6	41,0	51,6	.	.
podnikatelé a pom. rod. přísl.	46,1	38,2	43,4	41,0	40,7	43,9	42,9
Počet pracujících v dalším zaměstnání	9,6	6,4	6,7	15,4	3,5	4,8	11,4
v tom: muži	5,0	3,9	4,7	9,2	2,1	3,1	7,6
ženy	4,5	2,5	2,1	6,2	1,5	1,8	3,7
Počet pracujících na zkrác. prac. dobu	18,0	13,1	16,3	27,7	13,1	12,2	29,9
v tom: muži	4,3	2,3	4,5	5,9	2,8	4,2	6,0
ženy	13,8	10,8	11,8	21,8	10,4	8,0	23,9
Míra ekon. aktivity v % (patnáctil. a starší)	57,7	57,5	58,4	57,9	55,2	56,5	56,5
v tom: muži	65,9	67,0	67,3	66,6	63,6	66,2	66,1
ženy	50,0	48,5	49,7	49,6	47,2	47,5	47,4
Míra zaměstnanosti v % (patnáctil. a starší)	54,3	53,9	54,0	53,9	50,2	52,2	51,0
v tom: muži	62,2	63,6	63,4	62,6	59,4	61,5	60,4
ženy	46,7	44,6	44,9	45,6	41,5	43,5	42,1

VÝBĚROVÉ ŠETŘENÍ PRACOVNÍCH SIL

Tab. F.2 Struktura zaměstnaných (osoby s hlavním zaměstnáním) bydlících v kraji podle činností ve 4. čtvrtletí 2010

(dle výběrového šetření pracovních sil - VŠPS, třídění dle klasifikace ekonomických subjektů CZ-NACE)

v %

	ČR celkem	v tom kraj						
		Hl. město Praha	Středo-český	Jiho-český	Plzeňský	Karlovarský	Ústecký	Liberecký
Celkem	100,0	100,0	100,0	100,0	100,0	100,0	100,0	100,0
v tom:								
A Zemědělství, lesnictví a rybářství	3,0	0,3	3,2	5,6	4,9	2,6	2,1	2,2
Průmysl celkem	29,3	9,5	26,9	31,2	33,9	31,3	31,7	38,0
v tom:								
B těžba a dobývání	0,9	0,1	0,2	0,6	0,6	3,5	3,1	0,4
C zpracovatelský průmysl	26,0	7,5	24,2	28,1	30,4	25,7	25,1	35,8
D výroba a rozv.el., plynu, tepla a klimatizovaného vzduchu	1,3	1,3	1,4	1,6	1,5	0,8	1,8	0,7
E zásobování vodou; činnosti související s odpadními vodami, odpady a sanacemi	1,0	0,6	1,1	0,8	1,5	1,3	1,7	1,2
F Stavebnictví	9,1	7,7	9,6	9,8	8,1	8,8	12,1	10,4
G Velkoobchod a maloobchd; opravy a údržba motorových vozidel	12,0	14,3	12,7	11,7	11,1	11,6	10,6	10,6
H Doprava a skladování	6,7	7,3	9,1	6,0	5,8	6,3	8,4	4,5
I Ubytování, stravování a pohostinství	3,9	5,6	3,8	4,7	3,5	4,9	2,8	3,9
J Informační a komunikační činnosti	2,9	8,5	2,7	1,7	1,7	0,7	1,9	1,5
K Peněžnictví a pojišťovnictví	2,4	5,5	2,6	1,8	1,8	1,7	1,3	1,0
L Činnosti v oblasti nemovitostí	0,9	2,2	1,1	0,5	0,7	0,7	1,0	0,3
M Profesní, vědecké a technické činnosti	4,0	8,8	3,5	2,5	3,0	2,1	2,8	2,9
N Administrativní a podpůrné činnosti	2,4	3,7	2,8	2,4	2,1	3,0	2,8	1,5
O Veřejná správa a obrana; povinné sociální zabezpečení	6,7	7,2	6,7	6,9	6,5	8,6	7,0	7,3
P Vzdělávání	6,0	6,6	5,3	5,1	6,3	4,2	5,5	6,2
Q Zdravotní a sociální péče	6,9	6,9	6,1	5,9	7,0	9,8	6,8	6,0
R Kulturní, zábavní a rekreační činnosti	1,7	3,2	1,4	1,9	2,1	2,3	1,0	2,5
S Ostatní činnosti	1,9	2,6	2,2	1,9	1,3	1,2	2,1	0,8
T Činnosti domácností jako zaměstnavatelů	0,3	0,0	0,3	0,6	0,2	0,1	0,1	0,2

VÝBĚROVÉ ŠETŘENÍ PRACOVNÍCH SIL

Tab. F.2 Struktura zaměstnaných (osoby s hlavním zaměstnáním) bydlících v kraji podle činností ve 4. čtvrtletí 2010

(dle výběrového šetření pracovních sil - VŠPS, třídění dle klasifikace ekonomických subjektů CZ-NACE)

dokončení
v %

	v tom kraj						
	Králové- hradecký	Pardubický	Vysočina	Jiho- moravský	Olomoucký	Zlínský	Moravsko- slezský
Celkem	100,0	100,0	100,0	100,0	100,0	100,0	100,0
v tom:							
A Zemědělství, lesnictví a rybnářství	3,3	4,0	6,8	2,8	4,3	3,1	2,0
Průmysl celkem	33,4	34,6	36,4	27,3	32,0	38,1	35,9
v tom:							
B těžba a dobývání	0,0	0,1	0,9	0,3	0,1	0,0	3,5
C zpracovatelský průmysl	31,3	32,1	33,4	24,9	30,3	36,2	29,6
D výroba a rozv.el., plynu, tepla a klimatizovaného vzduchu	0,8	0,7	1,3	1,3	0,7	0,9	1,8
E zásobování vodou; činnosti související s odpadními vodami, odpady a sanacemi	1,2	1,7	0,9	0,8	0,9	1,0	0,9
F Stavebnictví	7,6	10,0	8,2	9,0	9,7	9,3	8,0
G Velkoobchod a maloobchd; opravy a údržba motorových vozidel	11,7	11,7	12,6	11,6	12,6	10,3	11,4
H Doprava a skladování	5,9	5,8	4,6	7,1	5,4	4,6	6,4
I Ubytování, stravování a pohostinství	4,4	3,1	3,9	3,6	3,1	3,5	3,4
J Informační a komunikační činnosti	2,0	1,9	0,8	2,9	1,1	1,5	2,8
K Peněžnictví a pojišťovnictví	1,4	2,5	1,6	2,4	1,8	1,4	2,4
L Činnosti v oblasti nemovitostí	0,5	0,4	0,3	0,7	0,7	0,5	0,4
M Profesionální, vědecké a technické činnosti	3,3	3,2	3,0	6,2	3,1	2,7	2,3
N Administrativní a podpůrné činnosti	1,0	1,3	2,1	2,1	2,3	1,6	2,4
O Veřejná správa a obrana; povinné sociální zabezpečení	6,8	5,5	6,0	6,8	7,8	3,9	6,3
P Vzdělávání	7,7	6,6	4,5	6,0	5,5	7,2	6,0
Q Zdravotní a sociální péče	7,5	6,4	6,8	7,2	7,3	8,4	6,4
R Kulturní, zábavní a rekreační činnosti	1,6	0,7	1,1	1,6	1,2	1,7	1,4
S Ostatní činnosti	1,3	1,4	1,1	2,6	1,5	1,9	1,4
T Činnosti domácností jako zaměstna- vatelů	0,6	0,9	0,4	0,2	0,4	-	0,9

VÝBĚROVÉ ŠETŘENÍ PRACOVNÍCH SIL

Tab. F.3 Mezikrajové porovnání vybraných ukazatelů nezaměstnanosti ve 4. čtvrtletí 2010

(dle výběrového šetření pracovních sil - VŠPS)

v tis. osob

	ČR celkem	v tom kraj						
		Hl. město Praha	Středo-český	Jiho-český	Plzeňský	Karlovarský	Ústecký	Liberecký
Počet nezaměstnaných celkem	363,0	23,0	35,5	16,7	14,1	14,0	47,3	14,1
v tom: muži	176,2	11,9	18,3	8,4	5,6	7,9	22,8	6,1
ženy	186,8	11,1	17,2	8,3	8,5	6,0	24,5	8,0
Nezaměstnaní ve věku 55 - 64 let	45,0	5,7	4,2	1,6	1,2	1,4	4,0	1,7
v tom: muži	27,7	3,4	2,8	1,4	0,6	0,9	2,2	0,8
ženy	17,4	2,3	1,3	0,2	0,7	0,5	1,7	0,8
Počet nezaměstnaných, pracujících v posledních 8 letech, podle důvodu ukončení posledního zaměstnání	291,6	19,9	29,8	13,3	10,2	10,8	34,9	10,5
- propuštění	171,1	12,5	18,0	8,0	5,6	6,2	21,3	8,2
- skončilo dočasné zaměstnání	47,0	3,2	2,5	1,8	0,5	1,5	5,5	0,7
- osobní nebo rodinné důvody	41,6	2,0	5,6	1,9	3,0	1,7	5,4	0,9
- zdravotní důvody	10,5	-	1,0	0,8	0,8	0,3	1,0	-
- ostatní důvody	21,4	2,3	2,6	0,7	0,3	1,0	1,6	0,7
Počet nezaměstnaných se změnou pracovní schopnosti	33,0	0,8	2,5	1,7	1,5	1,0	2,3	0,8
Obecná míra nezaměstnanosti (%)	6,9	3,4	5,5	5,2	4,8	8,6	11,5	6,4
- rozdíl proti stejnému období minulého roku (v p. b.)	-0,4	-0,4	0,4	0,6	-2,0	-3,2	1,2	-1,5
v tom: muži	5,9	3,1	5,0	4,6	3,4	8,8	9,7	4,9
- rozdíl proti stejnému období minulého roku (v p. b.)	-0,6	-0,3	0,7	-0,2	-2,2	-2,5	1,7	-3,1
ženy	8,2	3,7	6,2	6,0	6,8	8,3	14,1	8,6
- rozdíl proti stejnému období minulého roku (v p. b.)	-0,1	-0,4	-0,1	1,5	-1,6	-4,1	0,3	0,6

dokončení
v tis. osob

	v tom kraj						
	Královéhradecký	Pardubický	Vysočina	Jiho-moravský	Olomoucký	Zlínský	Moravskoslezský
Počet nezaměstnaných celkem	16,5	15,9	19,1	39,7	27,4	22,0	57,8
v tom: muži	8,4	7,2	8,4	19,2	11,3	11,5	29,1
ženy	8,0	8,7	10,7	20,5	16,1	10,5	28,7
Nezaměstnaní ve věku 55 - 64 let	1,7	1,4	1,9	5,7	3,1	4,1	7,5
v tom: muži	1,2	0,3	0,7	3,4	1,9	2,6	5,4
ženy	0,5	1,1	1,2	2,3	1,2	1,4	2,1
Počet nezaměstnaných, pracujících v posledních 8 letech, podle důvodu ukončení posledního zaměstnání	14,0	12,9	15,7	32,2	23,2	18,1	46,0
- propuštění	8,0	7,0	8,1	19,8	14,7	9,2	24,6
- skončilo dočasné zaměstnání	2,0	1,9	3,7	5,7	3,3	5,2	9,4
- osobní nebo rodinné důvody	2,0	2,4	1,5	2,8	2,7	2,3	7,1
- zdravotní důvody	1,4	0,4	0,5	1,0	0,3	0,6	2,1
- ostatní důvody	0,5	1,2	1,9	2,8	2,1	0,8	2,8
Počet nezaměstnaných se změnou pracovní schopnosti	2,5	1,2	2,2	4,2	1,2	4,2	7,1
Obecná míra nezaměstnanosti (%)	6,0	6,3	7,4	6,9	9,0	7,7	9,6
- rozdíl proti stejnému období minulého roku (v p. b.)	-1,6	-1,1	1,3	-0,9	1,1	-1,0	-0,5
v tom: muži	5,6	5,0	5,8	6,0	6,7	7,1	8,5
- rozdíl proti stejnému období minulého roku (v p. b.)	-1,2	-0,9	0,3	-1,4	-0,1	-1,0	-1,3
ženy	6,6	8,0	9,6	8,1	12,1	8,4	11,1
- rozdíl proti stejnému období minulého roku (v p. b.)	-2,3	-1,2	2,6	-0,2	2,4	-0,9	0,5

NEZAMĚŠTNANOST

Tab. G.1 Uchazeči o zaměstnání v Karlovarském kraji a jeho okresech k 31. 12. 2010

(zdroj dat: MPSV)

	Uchazeči o zaměstnání neumístění celkem		z toho dosažitelní		Uchazeči s nárokem na podporu v nezaměstnanosti	
	absolutně	index 2010/2009	absolutně	index 2010/2009	absolutně	index 2010/2009
Kraj celkem	19 922	103,0	19 515	102,6	5 234	93,2
v tom okresy:						
Cheb	5 574	101,9	5 452	100,7	1 606	89,9
Karlovy Vary	7 591	103,1	7 440	103,4	2 007	94,0
Sokolov	6 757	103,9	6 623	103,4	1 621	95,6

dokončení

	z celkového počtu uchazečů o zaměstnání					
	ženy		osoby se zdravotním postižením		absolventi škol	
	absolutně	index 2010/2009	absolutně	index 2010/2009	absolutně	index 2010/2009
Kraj celkem	9 232	101,0	1 762	99,2	875	99,8
v tom okresy:						
Cheb	2 524	100,7	496	101,6	202	118,1
Karlovy Vary	3 488	101,2	645	91,5	358	93,0
Sokolov	3 220	101,1	621	106,3	315	98,1

Tab. G.2 Míra registrované nezaměstnanosti a volná pracovní místa v Karlovarském kraji a jeho okresech k 31. 12. 2010

(zdroj dat: MPSV)

	Míra registrované nezaměstnanosti v %					
	celkem		muži		ženy	
	2010	2009	2010	2009	2010	2009
Kraj celkem	11,39	11,07	10,93	10,43	11,98	11,89
v tom okresy:						
Cheb	9,72	9,89	9,51	9,59	9,99	10,28
Karlovy Vary	10,90	10,48	10,51	9,83	11,39	11,34
Sokolov	14,12	13,26	13,26	12,29	15,20	14,47

dokončení

	Volná pracovní místa celkem		z toho pro osoby se zdravotním postižením		Počet uchazečů na 1 volné místo	
	absolutně	index 2010/2009	absolutně	index 2010/2009	2010	2009
Kraj celkem	748	90,1	29	33,0	26,6	23,3
v tom okresy:						
Cheb	218	86,5	15	53,6	25,6	21,7
Karlovy Vary	298	86,1	12	109,1	25,5	21,3
Sokolov	232	100,0	2	4,1	29,1	28,0

NEZAMĚŠTNANOST

Tab. G.3 Nezaměstnanost podle krajů a okresů k 31. 12. 2010

(zdroj dat: MPSV)

	Uchazeči o zaměstnání k 31.12.2010	Míra registrované nezaměstnanosti			Uchazeči o zaměstnání k 31.12.2010	Míra registrované nezaměstnanosti	
		v %	pořadí			v %	pořadí
ČR celkem	561 551	9,57	x				
1. v tom kraje:							
Hl. m. Praha	33 433	4,07	1	Semily	3 955	9,65	30
Středočeský	54 716	7,73	2	Cheb	5 574	9,72	31
Plzeňský	27 267	8,25	3	Domažlice	3 184	9,83	32
Královéhradecký	24 678	8,37	4	Kutná Hora	4 025	9,95	33
Jihočeský	29 545	8,50	5	Trutnov	6 286	9,95	34
Pardubický	27 359	9,87	6	Jablonec n/N	4 962	10,02	35
Liberecký	25 653	10,54	7	Ústí n/O	7 399	10,03	36
Vysočina	29 410	10,73	8	Tábor	5 387	10,05	37
Zlínský	33 386	10,74	9	Liberec	9 799	10,12	38
Jihomoravský	69 342	10,87	10	Uherské Hradiště	7 675	10,18	39
Karlovarský	19 922	11,39	11	Klatovy	4 827	10,22	40
Moravskoslezský	82 776	12,36	12	Havlíčkův Brod	5 135	10,23	41
Olomoucký	42 117	12,48	13	Blansko	5 665	10,31	42
Ústecký	61 947	13,90	14	Kolín	5 537	10,37	43
2. v tom okresy:				Nymburk	5 238	10,67	44
Praha	33 433	4,07	1	Strakonice	3 954	10,69	45
Praha-západ	2 665	4,14	2	Karlovy Vary	7 591	10,90	46
Praha-východ	3 409	4,17	3	Příbram	6 779	10,97	47
Mladá Boleslav	4 076	5,00	4	Žďár n/S	6 863	11,07	48
Benešov	3 217	6,14	5	Prostějov	6 476	11,07	49
Plzeň-město	7 570	6,44	6	Olomouc	13 676	11,17	50
České Budějovice	6 692	6,47	7	Opava	11 067	11,36	51
Plzeň-jih	2 290	6,73	8	Nový Jičín	9 235	11,38	52
Pardubice	6 709	7,02	9	Český Krumlov	4 042	11,41	53
Rychnov n/K	2 984	7,16	10	Chrudim	6 206	11,48	54
Prachatice	2 122	7,27	11	Litoměřice	7 324	11,48	55
Hradec Králové	6 770	7,43	12	Vsetín	9 297	11,65	56
Rokycany	2 081	7,50	13	Ostrava-město	21 732	11,98	57
Beroun	3 494	7,69	14	Louny	6 495	12,36	58
Pelhřimov	3 003	7,78	15	Česká Lípa	6 937	12,38	59
Plzeň-sever	3 292	8,12	16	Tachov	4 023	12,53	60
Písek	3 169	8,17	17	Kroměříž	6 720	12,65	61
Jindřichův Hradec	4 179	8,18	18	Přerov	9 188	12,95	62
Brno-město	19 711	8,56	19	Svitavy	7 045	12,97	63
Náchod	4 881	8,71	20	Břeclav	8 087	13,26	64
Jičín	3 757	8,80	21	Chomutov	9 246	13,27	65
Brno-venkov	9 086	8,86	22	Šumperk	8 722	13,44	66
Mělník	5 251	8,95	23	Ústí n/L	9 110	13,71	67
Kladno	8 286	9,17	24	Třebíč	8 429	13,84	68
Vyškov	4 355	9,22	25	Teplice	9 171	14,04	69
Rakovník	2 739	9,31	26	Sokolov	6 757	14,12	70
Zlín	9 694	9,47	27	Karviná	20 940	14,27	71
Frýdek-Místek	10 710	9,51	28	Znojmo	9 040	14,73	72
Jihlava	5 980	9,58	29	Děčín	10 730	15,71	73
				Hodonín	13 398	16,35	74
				Most	9 871	16,51	75
				Bruntál	9 092	17,85	76
				Jeseník	4 055	19,69	77

NEZAMĚSTNANOST

Tab. G.4 Uchazeči o zaměstnání v krajích ČR k 31. 12. 2010

(zdroj dat: MPSV)

	Uchazeči o zaměstnání neumístění celkem		z toho dosažitelní		Uchazeči s nárokem na podporu v nezaměstnanosti	
	absolutně	index 2010/2009	absolutně	index 2010/2009	absolutně	index 2010/2009
Česká republika	561 551	104,2	546 484	103,6	178 962	94,4
v tom kraje:						
Hl. m. Praha	33 433	111,9	32 123	111,0	11 754	92,8
Středočeský	54 716	111,3	53 764	111,2	19 578	98,0
Jihočeský	29 545	107,3	28 548	107,3	11 834	102,6
Plzeňský	27 267	101,7	26 561	101,3	8 975	90,7
Karlovarský	19 922	103,0	19 515	102,6	5 234	93,2
Ústecký	61 947	103,3	60 502	103,0	15 239	93,5
Liberecký	25 653	97,6	24 913	96,6	7 585	86,0
Královéhradecký	24 678	105,6	24 048	104,7	9 754	101,0
Pardubický	27 359	102,0	26 815	101,4	10 329	97,4
Vysočina	29 410	103,0	29 011	104,3	11 071	97,8
Jihomoravský	69 342	105,2	68 099	104,5	22 009	95,4
Olomoucký	42 117	102,5	40 732	101,8	13 536	90,8
Zlínský	33 386	98,7	32 596	98,4	10 443	85,9
Moravskoslezský	82 776	102,7	79 257	100,9	21 621	94,1

dokončení

	z celkového počtu uchazečů o zaměstnání					
	ženy		osoby se zdravotním postižením		absolventi škol	
	absolutně	index 2010/2009	absolutně	index 2010/2009	absolutně	index 2010/2009
Česká republika	268 200	103,9	69 499	102,6	30 821	100,3
v tom kraje:						
Hl. m. Praha	16 669	115,0	2 565	117,0	1 542	108,4
Středočeský	26 835	111,6	6 053	106,6	2 846	102,5
Jihočeský	14 114	103,2	4 151	107,3	1 785	99,2
Plzeňský	13 226	97,3	3 365	100,1	1 320	102,9
Karlovarský	9 232	101,0	1 762	99,2	875	99,8
Ústecký	30 349	101,9	7 611	98,7	2 750	102,8
Liberecký	12 867	98,7	3 138	98,7	1 167	90,0
Královéhradecký	11 596	105,8	2 926	105,7	1 537	98,7
Pardubický	12 226	98,0	3 996	97,8	1 572	88,4
Vysočina	13 687	103,2	4 159	107,5	2 090	93,9
Jihomoravský	32 494	103,9	9 281	102,6	4 236	98,6
Olomoucký	19 904	105,6	4 859	104,0	2 456	97,2
Zlínský	15 668	99,2	5 166	106,2	2 094	94,5
Moravskoslezský	39 333	104,2	10 467	98,2	4 551	113,6

NEZAMĚŠTNANOST

Tab. G.5 Míra registrované nezaměstnanosti a volná pracovní místa v krajích ČR k 31. 12. 2010

(zdroj dat: MPSV)

	Míra registrované nezaměstnanosti v %					
	celkem		muži		ženy	
	2010	2009	2010	2009	2010	2009
Česká republika	9,57	9,24	8,76	8,44	10,65	10,33
v tom kraje:						
Hl. m. Praha	4,07	3,66	3,60	3,33	4,70	4,10
Středočeský	7,73	7,01	6,77	6,16	9,06	8,18
Jihočeský	8,50	7,78	7,82	6,92	9,39	8,93
Plzeňský	8,25	8,16	7,46	7,04	9,29	9,66
Karlovarský	11,39	11,07	10,93	10,43	11,98	11,89
Ústecký	13,90	13,61	12,08	11,68	16,52	16,37
Liberecký	10,54	11,24	9,13	9,95	12,46	12,95
Královéhradecký	8,37	7,97	7,77	7,43	9,18	8,69
Pardubický	9,87	9,58	9,55	8,99	10,30	10,37
Vysočina	10,73	10,25	10,10	9,59	11,57	11,14
Jihomoravský	10,87	10,59	10,27	9,74	11,64	11,72
Olomoucký	12,48	12,19	11,52	11,56	13,77	13,04
Zlínský	10,74	10,83	10,07	10,33	11,61	11,49
Moravskoslezský	12,36	12,14	11,45	11,35	13,56	13,20

dokončení

	Volná pracovní místa celkem		z toho pro osoby se zdravotním postižením		Počet uchazečů na 1 volné místo	
	absolutně	index 2010/2009	absolutně	index 2010/2009	2010	2009
Česká republika	30 803	99,6	1 934	109,2	18,2	17,4
v tom kraje:						
Hl. m. Praha	5 743	67,5	229	134,7	5,8	3,5
Středočeský	3 599	109,2	213	61,9	15,2	14,9
Jihočeský	1 850	122,0	149	100,7	16,0	18,2
Plzeňský	2 161	104,0	80	80,8	12,6	12,9
Karlovarský	748	90,1	29	33,0	26,6	23,3
Ústecký	2 238	130,0	203	102,5	27,7	34,8
Liberecký	1 417	118,0	100	126,6	18,1	21,9
Královéhradecký	1 365	102,4	132	132,0	18,1	17,5
Pardubický	2 165	119,4	193	156,9	12,6	14,8
Vysočina	916	120,2	105	169,4	32,1	37,5
Jihomoravský	2 955	97,2	114	126,7	23,5	21,7
Olomoucký	1 210	147,4	100	263,2	34,8	50,1
Zlínský	1 245	99,4	126	94,7	26,8	27,0
Moravskoslezský	3 191	115,8	161	162,6	25,9	29,2

ORGANIZAČNÍ STATISTIKA

Tab. H.1 Ekonomické subjekty podle vybraných právních forem v Karlovarském kraji a jeho okresech k 31. 12. 2010

Právní forma	Kraj celkem	v tom okresy		
		Cheb	Karlovy Vary	Sokolov
Kraj celkem	82 322	28 287	35 665	18 370
101 Fyzická osoba pod. dle živ. zák. nez. v obch. rejstříku	56 998	19 220	23 649	14 129
102 Fyzická osoba pod. dle živ. zák zap. v obch. rejstříku	586	257	271	58
104 Sam. hosp. rolníci zapsaní v obchodním rejstříku	1	1	-	-
105 Fyz. osoba ost. nezapsaná v obchod. rejstříku	2 370	743	1 089	538
107 Zem. podnik - fyz. os. nez. v obchodním rejstříku	565	265	193	107
108 Zem. podnik - fyz. os. zaps. v obchodním rejstříku	1	-	1	-
111 Veřejná obchodní společnost	157	83	49	25
112 Společnost s ručením omezeným	8 141	2 191	4 736	1 214
113 Společnost komanditní	21	7	8	6
117 Nadace	12	3	5	4
118 Nadační fond	19	10	8	1
121 Akciová společnost	297	95	178	24
141 Obecně prospěšná společnost	52	10	27	15
145 Společenství vlastníků jednotek	2 981	999	1 280	702
151 Komoditní burza	1	-	-	1
205 Družstvo	152	58	76	18
301 Státní podnik	17	11	5	1
325 Organizační složka státu	11	2	7	2
331 Příspěvková organizace	335	109	126	100
401 Sdružení mezinárodního obchodu	1	1	-	-
421 Zahraniční osoba	6 433	3 241	2 519	673
641 Školská právnická osoba	2	1	1	-
701 Sdružení (svaz, spolek, společnost, klub aj.)	2 026	638	929	459
711 Politická strana, politické hnutí	6	-	6	-
715 Podnik nebo hodpodářské zařízení politické strany	1	-	1	-
721 Církevní organizace	89	34	35	20
731 Organizační jednotka sdružení	833	238	375	220
732 Organizační jednotka politické strany, politického hnutí	9	3	3	3
741 Stavovská organizace - profesní komora	3	1	1	1
745 Komora (s výjimkou profesních komor)	5	4	-	1
751 Zájmové sdružení právnických osob	27	8	15	4
761 Honební společenstvo	23	8	12	3
771 Svazek obcí	15	6	6	3
801 Obec (obecní úřad)	131	40	53	38
804 Kraj	1	-	1	-
921 Mezinárodní organizace a sdružení	-	-	-	-

ORGANIZAČNÍ STATISTIKA

Tab. H.2 Ekonomické subjekty podle převažující činnosti CZ-NACE v Karlovarském kraji a jeho okresech k 31. 12. 2010

Převažující činnost	Kraj celkem	v tom okresy		
		Cheb	Karlovy Vary	Sokolov
Kraj celkem	82 322	28 287	35 665	18 370
v tom:				
A Zemědělství, lesnictví a rybářství	2 971	1 009	1 283	679
01 Rostlinná a živočišná výroba, myslivost a související činnosti	1 820	682	754	384
02 Lesnictví a těžba dřeva	1 139	320	524	295
03 Rybolov a akvakultura	12	7	5	-
Průmysl celkem (B až E)	8 980	3 219	3 426	2 335
B Těžba a dobývání	28	11	8	9
05 Těžba a úprava černého a hnědého uhlí	2	-	1	1
06 Těžba ropy a zemního plynu	-	-	-	-
07 Těžba a úprava rud	-	-	-	-
08 Ostatní těžba a dobývání	25	11	7	7
09 Podpůrné činnosti při těžbě	1	-	-	1
C Zpracovatelský průmysl	8 428	3 016	3 200	2 212
10 Výroba potravinářských výrobků	489	169	204	116
11 Výroba nápojů	31	9	17	5
12 Výroba tabákových výrobků	-	-	-	-
13 Výroba textilů	116	47	30	39
14 Výroba oděvů	1 036	533	310	193
15 Výroba usní a souvisejících výrobků	46	17	14	15
16 Zprac. dřeva, výroba dřevěných, korkových, proutěných a slaměných výrob., kromě nábytku	1 092	523	359	210
17 Výroba papíru a výrobků z papíru	55	20	27	8
18 Tisk a rozmnožování nahaných nosičů	163	58	76	29
19 Výroba koksu a rafinovaných ropných produktů	2	-	-	2
20 Výroba chemických látek a chemic. přípravků	53	8	32	13
21 Výroba základních farmaceutických výrobků a farmaceutických přípravků	1	1	-	-
22 Výroba pryžových a plastových výrobků	109	41	27	41
23 Výroba ostatních nekovových minerálních výrobků	460	143	211	106
24 Výroba základních kovů, hutní zpracování kovů; slévárství	26	4	11	11
25 Výroba kovových konstrukcí a kovodělných výrobků, kromě strojů a zařízení	2 050	480	791	779
26 Výroba počítačů, elektronických a optických přístrojů a zařízení	50	12	26	12
27 Výroba elektrických zařízení	612	119	335	158
28 Výroba strojů a zařízení jinde neuvedených	117	43	47	27
29 Výroba motorových vozidel (kromě motocyklů), přívěsů a návěsů	29	13	8	8
30 Výroba ostatních dopravních prostředků a zařízení	12	6	2	4
31 Výroba nábytku	489	174	195	120
32 Ostatní zpracovatelský průmysl	606	268	202	136
33 Opravy a instalace strojů a zařízení	784	328	276	180

ORGANIZAČNÍ STATISTIKA

Tab. H.2 Ekonomické subjekty podle převažující činnosti CZ-NACE v Karlovarském kraji a jeho okresech k 31. 12. 2010

pokračování

Převažující činnost	Kraj celkem	v tom okresy		
		Cheb	Karlovy Vary	Sokolov
D Výroba a rozvod elektřiny, plynu, tepla, klimatizovaného vzduchu	152	65	45	42
E Zásobování vodou; činnosti související s odpadními vodami, odpady a sanacemi	372	127	173	72
36 Shromažďování, úprava a rozvod vody	6	2	2	2
37 Činnosti související s odpadními vodami	28	8	17	3
38 Shromažďování, sběr a odstraňování odpadů, úprava odpadů k dalšímu využití	338	117	154	67
39 Sanace a jiné činnosti související s odpady	-	-	-	-
F Stavebnictví	9 323	2 862	3 867	2 594
41 Výstavba budov	2 776	835	1 093	848
42 Inženýrské stavitelství	35	14	16	5
43 Specializované stavební činnosti	6 512	2 013	2 758	1 741
G Velkoobchod, maloobchod; opravy a údržba motorových vozidel	22 837	8 197	9 571	5 069
45 Velkoobch., maloobch. a opravy motor. vozidel	1 513	479	646	388
46 Velkoobchod, kromě motorových vozidel	6 907	2 050	2 961	1 896
47 Maloobchod, kromě motorových vozidel	14 417	5 668	5 964	2 785
H Doprava a skladování	2 249	829	951	469
49 Pozemní a potrubní doprava	2 001	725	860	416
50 Vodní doprava	1	-	1	-
51 Letecká doprava	-	-	-	-
52 Skladování a vedlejší činnosti v dopravě	239	102	86	51
53 Poštovní a kurýrní činnosti	8	2	4	2
I Ubytování, stravování a pohostinství	6 289	2 752	2 428	1 109
55 Ubytování	1 143	573	458	112
56 Stravování a pohostinství	5 146	2 179	1 970	997
J Informační a komunikační činnosti	940	294	419	227
58 Vydavatelské činnosti	158	58	70	30
59 Činnosti v oblasti filmů, videozáznamů a televiz. programů, pořizování zvukových nahrávek a hudební vydavatelské činnosti	77	20	37	20
60 Tvorba programů a vysílání	2	2	-	-
61 Telekomunikační činnosti	15	7	4	4
62 Činnosti v oblasti informačních technologií	577	161	273	143
63 Informační činnosti	111	46	35	30
K Peněžnictví a pojišťovnictví	789	231	341	217
64 Finanční zprostředkování, kromě pojišťovnictví a penzijního financování	32	8	10	14
65 Pojištění, zajištění a penzijní financování, kromě povinného sociálního zabezpečení	-	-	-	-
66 Ostatní finanční činnosti	757	223	331	203
L Činnosti v oblasti nemovitostí	6 176	1 680	3 478	1 018

ORGANIZAČNÍ STATISTIKA

Tab. H.2 Ekonomické subjekty podle převažující činnosti CZ-NACE v Karlovarském kraji a jeho okresech k 31. 12. 2010

dokončení

Převažující činnost	Kraj celkem	v tom okresy		
		Cheb	Karlovy Vary	Sokolov
M Profesní, vědecké a technické činnosti	7 747	2 330	3 846	1 571
69 Právní a účetnické činnosti	2 195	635	1 049	511
70 Činnosti vedení podniků; poradenství v oblasti řízení	765	234	376	155
71 Architektonické a inženýrské činnosti; technické zkoušky a analýzy	1 385	386	763	236
72 Výzkum a vývoj	17	2	9	6
73 Reklama a průzkum trhu	579	130	325	124
74 Ostatní profesní, vědecké a technické činnosti	2 727	919	1 284	524
75 Veterinární činnosti	79	24	40	15
N Administrativní a podpůrné činnosti	1 512	562	715	235
77 Činnosti v oblasti pronájmu a operativního leasingu	248	106	94	48
78 Činnosti související se zaměstnáním	8	1	5	2
79 Činnosti cestovních agentur, kancelář a jiné rezerváční a související činnosti	518	173	289	56
80 Bezpečnostní a pátrací činnosti	237	95	101	41
81 Činnosti související se stavbami a úpravou krajiny	375	159	160	56
82 Administrativní, kancelářské a jiné podpůrné činnosti pro podnikání	126	28	66	32
O Veřejná správa a obrana; povinné sociální zabezpečení	254	73	115	66
P Vzdělávání	890	283	394	213
Q Zdravotní a sociální péče	1 000	324	470	206
86 Zdravotní péče	899	289	428	182
87 Pobytové služby sociální péče	33	14	12	7
88 Ambulantní nebo terénní sociální služby	68	21	30	17
R Kulturní, zábavní a rekreační činnosti	1 794	559	862	373
90 Tvůrčí, umělecké a zábavní činnosti	197	43	125	29
91 Činnosti knihoven, archivů, muzeí a jiných kulturních zařízení	51	27	17	7
92 Činnosti heren, kasin a sázkových kancelář	32	11	19	2
93 Sportovní, zábavní a rekreační činnosti	1 514	478	701	335
S Ostatní činnosti	5 649	1 921	2 377	1 351
94 Činnosti organizací sdružujících osoby za účelem prosazování společných zájmů	1 872	564	852	456
95 Opravy počítačů a výrobků pro osobní potřebu a převážně pro domácnost	741	202	318	221
96 Poskytování ostatních osobních služeb	3 036	1 155	1 207	674
T Činnosti domácností jako zaměstnavatelů; činnosti domácností produkujících blíže neurčené výrobky a služby pro vlastní potřebu	-	-	-	-
97 Činnosti domácností jako zaměstnavatelů domácího personálu	-	-	-	-
98 Činnosti domácností produkujících blíže neurčené výrobky a služby pro vlastní potřebu	-	-	-	-
U Činnosti exteritoriálních organizací a orgánů	-	-	-	-
Bez uvedení činnosti	2 922	1 162	1 122	638

ORGANIZAČNÍ STATISTIKA

Tab. H.3 Ekonomické subjekty podle kategorie počtu zaměstnanců v Karlovarském kraji a jeho okresech k 31. 12. 2010

Velikostní kategorie (podle počtu zaměstnanců)	Kraj celkem	v tom okresy		
		Cheb	Karlovy Vary	Sokolov
Kraj celkem	82 322	28 287	35 665	18 370
v tom:				
neuveдено	51 697	18 018	21 871	11 808
0	23 541	8 053	10 509	4 979
1 - 5	4 816	1 470	2 342	1 004
6 - 9	751	245	325	181
10 - 19	684	217	294	173
20 - 24	156	40	65	51
25 - 49	322	126	113	83
50 - 99	194	63	74	57
100 - 199	101	38	42	21
200 - 249	21	7	8	6
250 - 499	24	6	13	5
500 - 999	11	4	6	1
1 000 - 1 499	2	-	2	-
1 500 - 1 999	-	-	-	-
2 000 - 2 499	-	-	-	-
2 500 - 2 999	1	-	1	-
3 000 - 3 999	-	-	-	-
4 000 - 4 999	1	-	-	1
5 000 - 9 999	-	-	-	-
10 000 a více	-	-	-	-

Graf č. H.3 Ekonomické subjekty v okresech Karlovarského kraje v letech 2001-2010

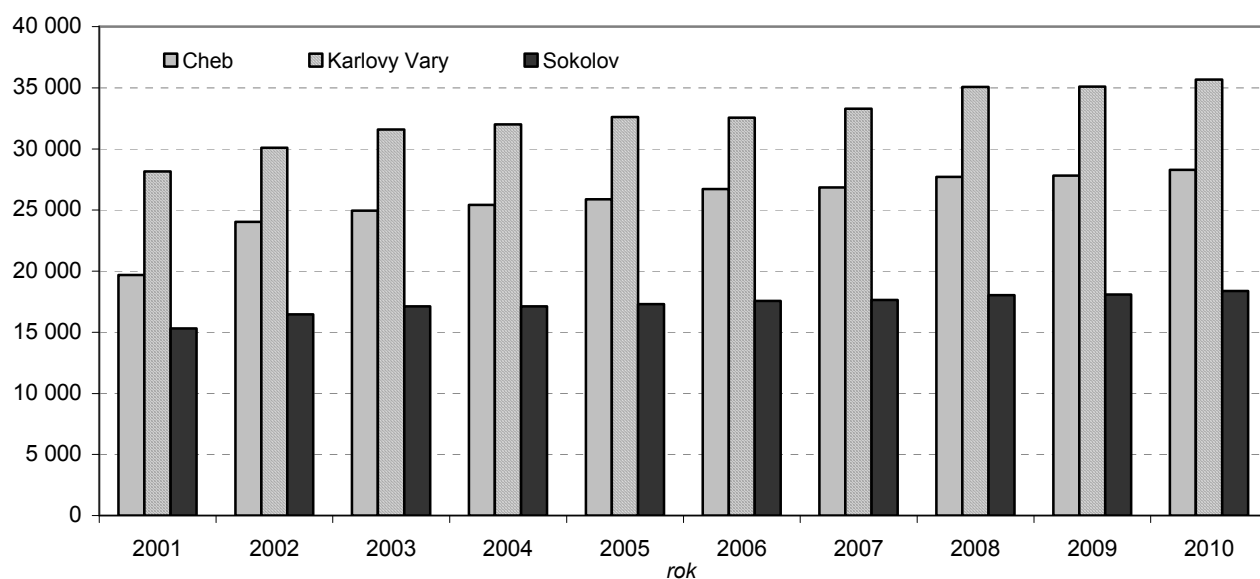

ORGANIZAČNÍ STATISTIKA

Tab. H.4 Ekonomické subjekty podle institucionálních sektorů v Karlovarském kraji a jeho okresech k 31. 12. 2010

Institucionální sektor	Kraj celkem	v tom okresy		
		Cheb	Karlovy Vary	Sokolov
Kraj celkem	82 322	28 287	35 665	18 370
v tom:				
10000 Národní hospodářství - rezidenti	82 322	28 287	35 665	18 370
11000 Nefinanční podniky	15 818	5 951	7 848	2 019
11001 Nefinanční podniky veřejné	86	35	36	15
11002 Nefinanční podniky soukromé národní	5 378	1 656	2 731	991
11003 Nefinanční podniky soukromé pod zahraniční kontrolou	10 354	4 260	5 081	1 013
12000 Finanční instituce	27	10	13	4
12100 Centrální banka	-	-	-	-
12200 Ostatní měnové finanční instituce	2	1	1	-
12201 Ostatní měnové finanční instituce veřejné	-	-	-	-
12202 Ostatní měnové finanční instituce soukromé národní	1	-	1	-
12203 Ostatní měnové finanční instituce soukromé pod zahraniční kontrolou	1	1	-	-
12300 Ostatní finanční zprostředkovatelé	4	2	1	1
12301 Ostatní finanční zprostředkovatelé veřejní	-	-	-	-
12302 Ostatní finanční zprostředkovatelé soukromí národní	4	2	1	1
12303 Ostatní finanční zprostředkovatelé soukromí pod zahraniční kontrolou	-	-	-	-
12400 Pomocné finanční instituce	21	7	11	3
12401 Pomocné finanční instituce veřejné	-	-	-	-
12402 Pomocné finanční instituce soukromé národní	17	5	9	3
12403 Pomocné finanční instituce soukromé pod zahraniční kontrolou	4	2	2	-
12500 Pojišťovací společnosti a penzijní fondy	-	-	-	-
12501 Pojišťovací společnosti a penzijní fondy veřejné	-	-	-	-
12502 Pojišťovací společnosti a penzijní fondy soukromé národní	-	-	-	-
12503 Pojišťovací společnosti a penzijní fondy soukromé pod zahraniční kontrolou	-	-	-	-
13000 Vládní instituce	478	149	187	142
13110 Ústřední vládní instituce	15	2	11	2
13120 Národní vládní instituce	-	-	-	-
13130 Místní vládní instituce	463	147	176	140
13140 Fondy sociálního zabezpečení	-	-	-	-
14000 Domácnosti	62 914	21 227	26 211	15 476
14100 Zaměstnavatelé	3 373	1 097	1 480	796
14200 Ostatní osoby samostatně výdělečně činné	56 560	19 131	23 451	13 978
14300 Zaměstnanci	-	-	-	-
14410 Příjemci důchodu z vlastnictví	-	-	-	-
14420 Příjemci dávek důchodového zabezpečení	-	-	-	-
14430 Příjemci ostatních transferových důchodů	-	-	-	-
14500 Ostatní domácnosti	2 981	999	1 280	702
15000 Neziskové instituce sloužící domácnostem	3 085	950	1 406	729
20000 Nerezidenti	-	-	-	-
21000 Evropská Unie	-	-	-	-
21100 Členské země Evropské Unie	-	-	-	-
21200 Instituce Evropské Unie	-	-	-	-
22000 Ostatní země a mezinárodní instituce	-	-	-	-

STAVEBNÍ OHLÁŠENÍ A POVOLENÍ

Tab. I.1 Vydaná stavební ohlášení a povolení v Karlovarském kraji a jeho okresech v roce 2010

	Počet vydaných stavebních ohlášení a povolení celkem		v tom na stavby						
			budovy	v tom				na ochranu životního prostředí	ostatní
	bytové			nebytové					
	skutečnost	index 2010/2009		nová výstavba	změna dokončených staveb	nová výstavba	změna dokončených staveb		
Kraj celkem	2 987	94,6	1 368	332	447	202	387	445	1 174
v tom okresy:									
Cheb	1 422	106,0	585	112	207	71	195	287	550
Karlovy Vary	1 000	89,7	484	166	150	81	87	116	400
Sokolov	565	80,7	299	54	90	50	105	42	224

Tab. I.2 Orientační hodnota staveb, na které byla vydána stavební ohlášení a povolení v Karlovarském kraji a jeho okresech v roce 2010

	Orientační hodnota staveb celkem		v tom v mil. Kč							Průměrná hodnota na jedno stavební ohlášení a povolení v tis. Kč
			budovy	v tom				na ochranu životního prostředí	ostatní	
	bytové			nebytové						
	skutečnost v mil. Kč	index 2010/2009		nová výstavba	změna dokončených staveb	nová výstavba	změna dokončených staveb			
Kraj celkem	7 522	90,2	4 384	1 402	536	1 278	1 168	955	2 183	2 518
v tom okresy:										
Cheb	2 608	102,7	1 873	326	278	490	779	185	550	1 834
Karlovy Vary	3 360	74,8	1 997	919	196	662	220	489	874	3 360
Sokolov	1 554	118,4	514	157	62	126	169	281	759	2 750

STAVEBNÍ OHLÁŠENÍ A POVOLENÍ

Tab. I.3 Vydaná stavební ohlášení a povolení podle krajů v roce 2010

	Počet vydaných stavebních ohlášení a povolení celkem		v tom na stavby						
			budovy	v tom				na ochranu životního prostředí	ostatní
	bytové			nebytové					
	skutečnost	index 2010/2009		nová výstavba	změna dokončených staveb	nová výstavba	změna dokončených staveb		
Česká republika	105 743	93,8	60 002	15 553	23 605	7 279	13 565	14 741	31 000
v tom kraje:									
Hl. město Praha	8 188	95,9	6 602	291	4 528	142	1 641	375	1 211
Středočeský	19 481	93,5	10 280	3 888	3 013	1 291	2 088	2 671	6 530
Jihočeský	7 837	92,5	4 201	1 163	1 545	551	942	1 027	2 609
Plzeňský	7 419	104,8	3 570	1 014	1 017	662	877	1 499	2 350
Karlovarský	2 987	94,6	1 368	332	447	202	387	445	1 174
Ústecký	6 627	89,7	4 202	815	1 660	622	1 105	661	1 764
Liberecký	4 202	100,7	1 693	637	531	235	290	885	1 624
Královéhradecký	5 253	94,0	2 877	880	984	333	680	1 072	1 304
Pardubický	4 967	98,6	3 148	862	1 140	409	737	590	1 229
Vysočina	6 052	88,0	3 124	755	1 016	558	795	1 017	1 911
Jihomoravský	11 353	93,7	6 960	1 837	2 949	920	1 254	1 729	2 664
Olomoucký	5 259	95,0	3 057	757	1 109	460	731	626	1 576
Zlínský	5 061	90,9	2 775	713	1 025	303	734	973	1 313
Moravskoslezský	10 078	89,9	5 901	1 609	2 641	549	1 102	1 112	3 065
ostatní (územně nerozděleno)	979	89,4	244	-	-	42	202	59	676

Tab. I.4 Orientační hodnota staveb, na které byla vydána stavební ohlášení a povolení podle krajů v roce 2010

	Orientační hodnota staveb celkem		v tom v mil. Kč							Průměrná hodnota na jedno stavební ohlášení a povolení v tis. Kč
			budovy	v tom				na ochranu životního prostředí	ostatní	
	bytové			nebytové						
	skutečnost v mil. Kč	index 2010/2009		nová výstavba	změna dokončených staveb	nová výstavba	změna dokončených staveb			
Česká republika	398 839	97,8	213 409	64 954	30 519	65 744	52 192	85 076	100 354	3 772
v tom kraje:										
Hl. město Praha	37 199	91,0	31 351	6 971	6 325	9 454	8 601	2 532	3 316	4 543
Středočeský	49 268	104,7	32 821	15 279	3 246	8 115	6 181	9 587	6 860	2 529
Jihočeský	22 491	97,3	11 206	4 050	1 913	2 796	2 447	5 724	5 561	2 870
Plzeňský	24 961	92,9	11 025	4 245	1 299	3 547	1 934	9 366	4 570	3 364
Karlovarský	7 522	90,2	4 384	1 402	536	1 278	1 168	955	2 183	2 518
Ústecký	28 763	98,3	12 438	2 609	1 833	4 470	3 526	7 359	8 966	4 340
Liberecký	12 506	122,6	5 598	2 635	592	1 738	633	4 093	2 815	2 976
Královéhradecký	19 697	125,2	12 071	3 117	1 643	3 413	3 898	4 568	3 058	3 750
Pardubický	18 967	109,3	12 047	2 933	1 100	5 620	2 394	4 608	2 312	3 819
Vysočina	18 470	113,5	10 673	2 766	1 038	4 546	2 323	4 182	3 615	3 052
Jihomoravský	43 634	108,8	24 478	7 575	4 366	8 637	3 900	13 803	5 353	3 843
Olomoucký	16 761	91,0	8 503	2 373	1 293	2 542	2 295	4 308	3 950	3 187
Zlínský	18 140	116,7	9 315	2 683	1 563	3 033	2 036	5 410	3 415	3 584
Moravskoslezský	40 645	96,1	22 830	6 316	3 772	3 597	9 145	6 876	10 939	4 033
ostatní (územně nerozděleno)	39 815	70,9	4 669	-	-	2 958	1 711	1 705	33 441	40 669

BYTOVÁ VÝSTAVBA

Tab. J.1 Zahájené a dokončené byty podle druhu stavby v Karlovarském kraji a jeho okresech v roce 2010

	Byty celkem	v tom						
		stavby pro bydlení				domy s pečovat. službou, domovy - penziony	nebytové stavby (budovy)	stavebně upravené nebytové prostory
		rodinné domy	bytové domy	nástavby, přístavby a vestavby k				
rodinným domům	bytovým domům							
Zahájené byty								
Kraj celkem	608	337	72	24	61	6	83	25
v tom okresy:								
Cheb	265	111	21	12	54	-	58	9
Karlovy Vary	271	171	46	11	6	-	21	16
Sokolov	72	55	5	1	1	6	4	-
Dokončené byty								
Kraj celkem	867	477	294	13	13	-	31	39
v tom okresy:								
Cheb	198	156	20	2	8	-	6	6
Karlovy Vary	518	221	260	6	5	-	-	26
Sokolov	151	100	14	5	-	-	25	7

Graf č. J.4 Dokončené byty podle druhu stavby v Karlovarském kraji v roce 2010

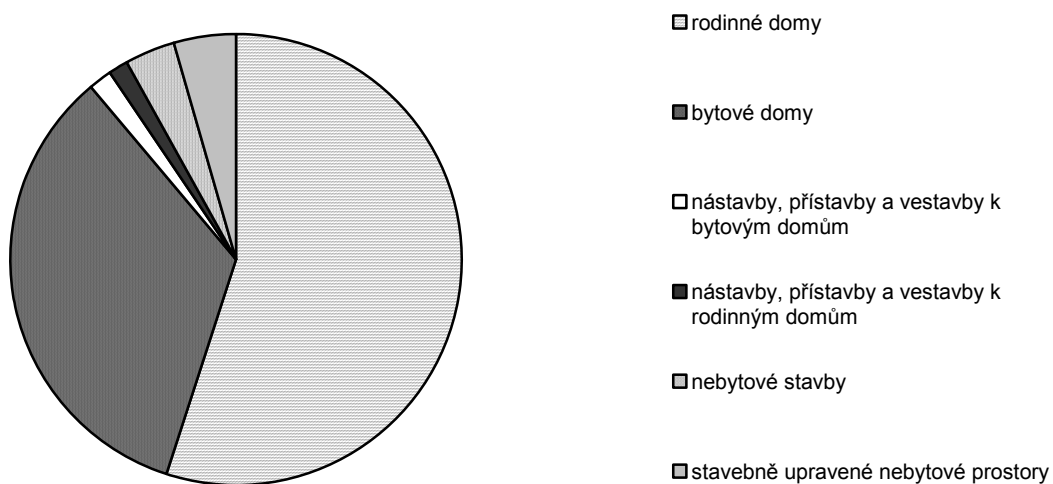

BYTOVÁ VÝSTAVBA

Tab. J.2 Zahájené a dokončené byty podle druhu stavby podle krajů v roce 2010

	Byty celkem		v tom						
	skutečnost	index 2010/2009	stavby pro bydlení				domy s pečovat. službou, domovy - penziony	nebytové stavby (budovy)	stavebně upravené nebytové prostory
			rodinné domy	bytové domy	nástavby, přístavby a vestavby k				
					rodinným domům	bytovým domům			
Zahájené byty									
Česká republika	28 135	75,4	16 611	5 798	1 749	1 502	414	1 564	497
v tom kraje:									
Hl. město Praha	2 878	50,3	409	1 648	74	378	28	302	39
Středočeský	6 448	85,8	4 209	1 344	326	225	83	150	111
Jihočeský	1 793	93,9	1 174	277	167	55	13	80	27
Plzeňský	2 031	97,5	1 143	500	105	106	15	88	74
Karlovarský	608	72,0	337	72	24	61	6	83	25
Ústecký	1 220	74,8	829	56	49	77	6	152	51
Liberecký	1 152	75,0	669	314	59	23	-	83	4
Královéhradecký	1 254	64,6	942	51	81	88	-	81	11
Pardubický	1 251	60,2	952	126	86	36	7	33	11
Vysočina	1 154	83,6	760	164	66	35	84	36	9
Jihomoravský	3 414	77,1	1 920	601	293	238	97	212	53
Olomoucký	1 163	63,2	765	47	145	82	-	97	27
Zlínský	1 228	94,5	752	183	96	39	68	74	16
Moravskoslezský	2 541	81,7	1 750	415	178	59	7	93	39
Dokončené byty									
Česká republika	36 446	94,7	19 763	10 904	1 422	1 433	883	831	1 210
v tom kraje:									
Hl. město Praha	6 151	83,2	666	4 675	39	585	48	54	84
Středočeský	7 405	99,8	5 106	1 386	280	165	76	156	236
Jihočeský	2 137	99,4	1 355	284	68	35	311	33	51
Plzeňský	1 904	92,8	1 194	301	70	52	73	39	175
Karlovarský	867	169,3	477	294	13	13	-	31	39
Ústecký	1 097	100,9	860	62	28	48	7	36	56
Liberecký	1 256	84,9	806	226	45	16	-	68	95
Královéhradecký	1 807	119,2	934	570	86	70	32	81	34
Pardubický	1 644	102,0	1 118	252	80	27	50	85	32
Vysočina	1 772	125,1	1 125	376	95	28	84	24	40
Jihomoravský	4 457	90,4	2 288	1 421	225	239	65	66	153
Olomoucký	1 648	81,3	937	450	95	55	18	55	38
Zlínský	1 403	74,1	998	143	111	43	-	25	83
Moravskoslezský	2 898	97,1	1 899	464	187	57	119	78	94

ZEMĚDĚLSTVÍ

Tab. K.1 Výroba masa v jatečné hmotnosti v krajích České republiky v roce 2010

(subjekty se sídlem na území kraje)

	Maso celkem (bez drůbežího)	v tom					
		hovězí a telecí	z toho telecí	vepřové	skopové ¹⁾	z toho jehněčí	koňské
Výroba v tunách							
Česká republika	350 376	74 259	529	275 905	149	101	63
v tom kraj:							
Hl. m. Praha a Středočeský	49 973	7 476	49	42 453	28	12	16
Jihočeský	41 319	8 743	29	32 554	21	15	1
Plzeňský	25 179	6 785	45	18 381	8	5	4
Karlovarský	439	377	11	60	1	1	0
Ústecký	13 990	1 979	6	11 983	27	23	1
Liberecký	3 141	1 776	10	1 354	8	3	4
Královéhradecký	23 267	4 454	43	18 795	10	8	8
Pardubický	32 859	19 583	160	13 241	29	23	6
Vysočina	53 538	11 001	49	42 530	4	4	3
Jihomoravský	43 900	3 468	18	40 427	4	3	2
Olomoucký	25 762	2 758	11	23 001	1	1	2
Zlínský	12 198	4 356	85	7 822	6	4	14
Moravskoslezský	24 813	1 503	11	23 306	2	1	2
Index 2010/2009 v %							
Česká republika	96,8	96,4	96,6	97,0	99,4	107,1	95,8
v tom kraj:							
Hl. m. Praha a Středočeský	97,8	90,6	72,8	99,2	90,3	102,9	112,8
Jihočeský	89,9	83,1	89,8	91,9	92,4	88,3	114,0
Plzeňský	92,2	95,3	76,7	91,1	59,2	50,1	98,7
Karlovarský	109,9	112,5	77,4	97,6	188,4	233,9	17,3
Ústecký	93,0	84,6	318,2	94,5	154,8	221,8	58,0
Liberecký	102,6	93,6	99,7	117,4	98,6	85,1	91,8
Královéhradecký	98,5	89,1	104,5	101,0	113,4	135,8	93,0
Pardubický	106,0	114,7	114,2	95,4	99,3	98,4	81,6
Vysočina	103,7	99,7	94,6	104,8	83,8	81,3	36,8
Jihomoravský	98,8	89,5	72,6	99,7	85,6	96,3	112,6
Olomoucký	94,0	93,2	93,9	94,1	152,6	160,7	199,2
Zlínský	93,8	88,5	106,2	96,9	76,1	67,4	148,8
Moravskoslezský	89,1	88,7	97,6	89,1	553,7	733,0	62,3

¹⁾ včetně kozího masa

ZEMĚDĚLSTVÍ

Tab. K.2 Sklizeň vybraných zemědělských plodin podle krajů v roce 2010

(subjekty se sídlem na území kraje)

	Obiloviny celkem	z toho		Brambory celkem	Cukrovka technická	Řepka	Kukuřice na zeleno a na siláž	Píce na orné půdě celkem ¹⁾	Píce z trvalých travních porostů ¹⁾
		pšenice	ječmen						
Sklizeň v tunách									
Česká republika	6 877 619	4 161 553	1 584 456	665 176	3 064 986	1 042 418	5 901 650	2 459 946	3 167 854
v tom kraje:									
Hl. m. Praha	34 803	23 415	9 345	264	19 633	6 063	5 581	2 943	1 659
Středočeský	1 388 775	910 894	314 177	143 438	908 144	210 270	868 587	376 676	215 530
Jihočeský	624 183	362 366	148 577	91 689	-	120 983	914 704	317 024	547 128
Plzeňský	493 053	305 452	129 895	19 921	-	103 545	752 277	261 776	382 697
Karlovarský	86 669	57 758	15 215	3 217	-	19 012	42 750	24 236	216 934
Ústecký	480 480	352 421	91 153	11 935	139 268	55 177	120 023	73 488	199 902
Liberecký	93 375	57 531	18 197	5 058	30 363	17 060	94 096	40 553	198 428
Královéhradecký	426 944	284 238	77 576	26 192	579 055	62 776	449 344	190 026	211 456
Pardubický	433 131	251 754	95 020	31 002	166 597	81 301	478 090	218 759	175 909
Vysočina	610 140	324 556	202 514	254 517	10 692	112 472	935 518	392 943	277 626
Jihomoravský	1 080 301	579 350	180 627	32 008	265 658	95 015	399 198	187 928	70 054
Olomoucký	520 048	282 518	169 255	15 039	534 694	64 283	361 585	149 844	215 413
Zlínský	288 556	177 930	54 946	7 387	73 273	38 628	251 126	115 866	181 577
Moravskoslezský	317 161	191 369	77 958	23 511	337 609	55 833	228 771	107 885	273 539
Index v 2010/2009 v %									
Česká republika	87,8	95,5	79,1	88,4	100,9	92,4	93,2	94,4	104,8
v tom kraje:									
Hl. m. Praha	83,2	91,8	82,4	71,8	172,1	91,6	54,4	69,8	267,1
Středočeský	88,1	98,9	73,6	86,4	100,5	88,8	91,4	92,7	103,9
Jihočeský	88,0	92,5	81,0	94,3	x	95,3	89,2	92,0	106,3
Plzeňský	88,5	95,7	80,9	73,4	x	90,6	91,2	98,2	106,9
Karlovarský	90,4	99,7	81,2	142,0	x	104,6	100,2	88,7	103,0
Ústecký	90,1	98,3	71,9	78,4	102,3	90,9	81,4	90,0	102,8
Liberecký	87,0	95,6	75,0	94,0	102,5	87,0	87,8	97,9	102,4
Královéhradecký	85,2	93,5	75,0	80,5	101,5	84,7	97,9	97,9	101,4
Pardubický	87,6	95,2	81,6	90,0	106,4	93,0	90,7	90,5	105,6
Vysočina	89,9	94,4	91,7	92,5	112,1	95,7	92,2	94,6	102,7
Jihomoravský	88,5	94,9	75,9	70,0	94,7	98,6	102,0	95,3	102,6
Olomoucký	83,1	88,5	81,7	90,1	102,2	92,7	102,5	96,0	107,4
Zlínský	88,6	98,8	82,2	87,0	115,9	97,1	106,3	100,9	107,3
Moravskoslezský	87,1	94,9	79,3	90,3	95,4	92,3	93,5	94,7	105,8

¹⁾ v přepočtu na seno

ZEMĚDĚLSTVÍ

Tab. K.3 Sklizeň vybraných zemědělských plodin v Karlovarském kraji v roce 2010

Plodina	Plocha v ha	Celková sklizeň v t	Výnos v t/ha
OBILOVINY CELKEM	20 120	86 669	4,31
Pšenice celkem	12 159	57 758	8,04
v tom: pšenice ozimá	11 908	56 941	4,78
pšenice jarní	251	816	3,25
Žito	1 083	4 410	4,07
Ječmen celkem	3 902	15 215	7,91
v tom: ječmen ozimý	1 721	7 642	4,44
ječmen jarní	2 181	7 572	3,47
Oves	1 265	3 431	2,71
Triticale	1 477	5 484	3,71
Kukuřice na zrn	-	-	-
LUSKOVINY CELKEM	371	558	1,50
Brambory (bez ranných a sadby)	110	3 032	27,53
Cukrovka technická	-	-	-
Řepka	6 634	19 012	2,87
Kukuřice na zeleno a siláž	1 293	42 750	33,05
PÍCNINY NA ORNÉ PŮDĚ CELKEM (v přepočtu na seno)	4 457	24 236	5,44
TRVALÉ TRAVNÍ POROSTY - PÍCE (v přepočtu na seno)	62 767	216 934	3,46
CHMELNICE PLODÍCÍ	-	-	-
VINICE PLODNÉ	-	-	-

Graf č. K.5 Výnosy vybraných zemědělských plodin v Karlovarském kraji v letech 2002-2010

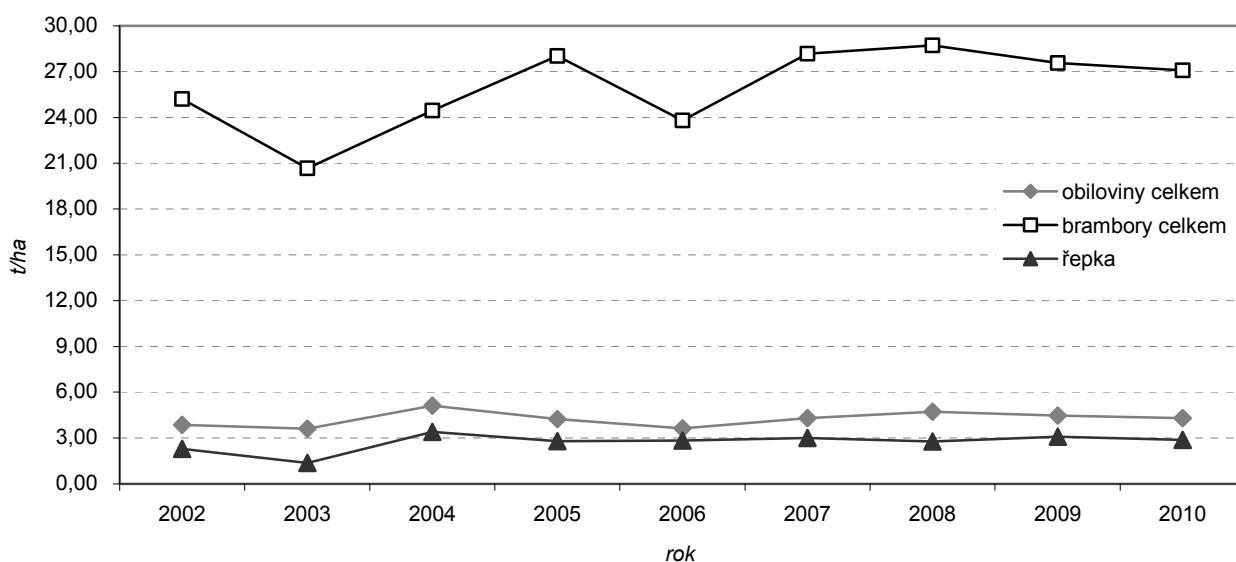

PRŮMYSL

Tab. L.1 Základní ukazatele v průmyslových podnicích se 100 a více zaměstnanci podle krajů v roce 2010

(subjekty se sídlem na území kraje)
(předběžné údaje)

	Průměrný počet podniků ve sledovaném období	Průměrný evidenční počet zaměstnanců		Průměrná hrubá měsíční mzda		Tržby za prodej vlastních výrobků a služeb průmyslové povahy	
		skutečnost (fyzické osoby)	index 2010/2009	skutečnost (Kč)	index 2010/2009	skutečnost (mil. Kč)	index 2010/2009
Česká republika	2 310	747 669	95,5	25 457	104,7	2 646 437,0	110,5
v tom:							
Hl. město Praha	218	73 245	96,0	33 590	103,9	314 276,3	94,6
Středočeský	227	90 864	96,6	28 543	105,6	482 971,2	111,1
Jihočeský	150	41 509	90,8	22 948	101,6	99 019,6	97,9
Plzeňský	149	50 234	97,6	25 263	104,5	170 620,4	112,0
Karlovarský	83	20 662	100,4	22 430	100,8	34 600,8	106,1
Ústecký	175	52 504	93,8	25 492	104,9	287 181,4	119,1
Liberecký	111	39 775	96,1	25 329	105,4	108 494,0	107,3
Královéhradecký	130	37 065	94,5	22 103	103,0	83 274,4	116,0
Pardubický	140	41 718	97,9	22 540	103,4	194 331,3	121,0
Vysočina	131	44 053	99,3	23 752	105,8	100 857,6	113,2
Jihomoravský	247	62 571	90,6	23 491	104,4	163 660,9	104,8
Olomoucký	148	40 613	91,6	22 332	105,9	85 846,5	98,2
Zlínský	170	44 401	94,5	22 638	105,2	133 272,4	105,4
Moravskoslezský	231	108 455	98,0	25 457	105,6	388 030,2	126,1

Graf č. L.6 Tržby za prodej vlastních výrobků a služeb průmyslové povahy v krajích České republiky v roce 2010

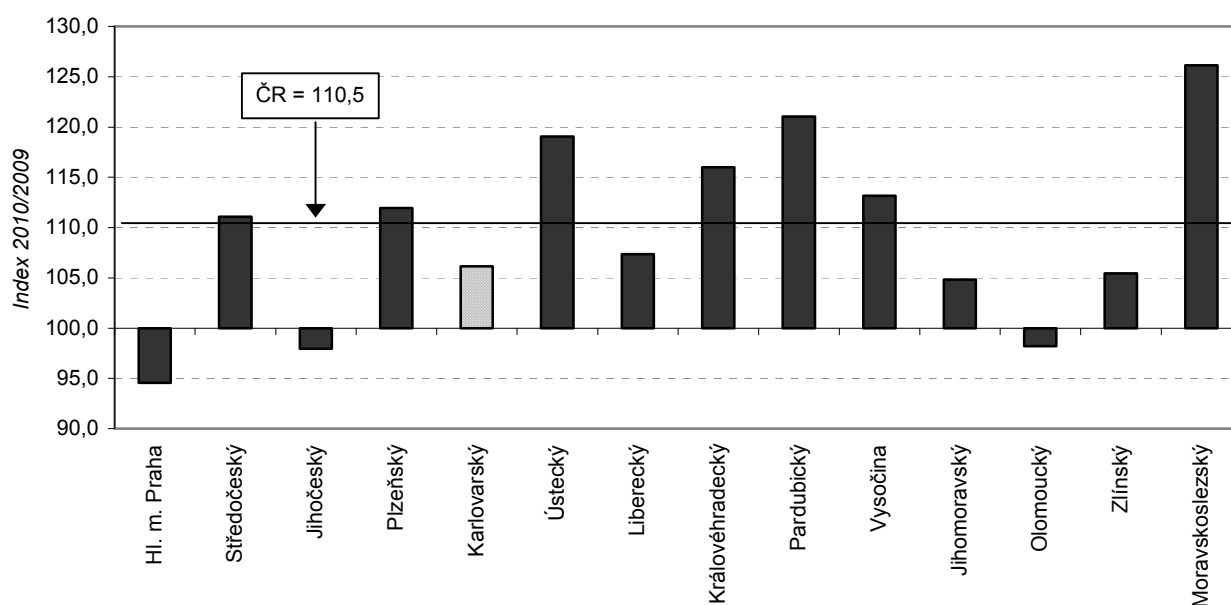

STAVEBNICTVÍ

Tab. M.1 Základní ukazatele stavebních podniků podle krajů v roce 2010

(subjekty se sídlem v kraji s 50 a více zaměstnanci)

(předběžné údaje)

	Průměrný počet podniků	Průměrný evidenční počet zaměstnanců		Průměrná měsíční mzda zaměstnance		Produktivita práce ze ZSV celkem	
		skutečnost (fyz. osoby)	index 2010/2009	skutečnost (Kč)	index 2010/2009	skutečnost (Kč b.c.)	index 2010/2009
Česká republika	807	106 310	97,2	28 621	102,1	1 779 940	95,8
v tom kraje:							
Hl. město Praha	145	32 569	102,3	34 195	103,6	2 340 711	104,3
Středočeský	65	6 656	96,9	26 121	96,3	1 403 770	91,6
Jihočeský	56	8 153	142,0	29 587	114,7	1 571 904	93,7
Plzeňský	38	3 889	106,6	25 983	103,5	1 461 884	86,7
Karlovarský	23	1 616	120,9	21 574	107,5	1 364 141	92,0
Ústecký	63	6 890	92,2	28 014	100,4	1 940 212	90,8
Liberecký	22	1 953	80,9	27 553	106,2	1 974 881	83,9
Královéhradecký	38	3 959	98,7	24 252	103,4	1 202 687	100,1
Pardubický	45	4 562	89,8	23 581	104,6	1 469 947	108,2
Vysočina	42	5 086	97,1	24 908	106,2	1 297 423	102,8
Jihomoravský	96	12 885	77,5	27 062	94,7	1 810 405	82,9
Olomoucký	35	3 434	97,5	26 353	88,0	1 413 353	92,9
Zlínský	55	5 583	98,4	24 467	98,5	1 402 864	100,7
Moravskoslezský	86	9 076	91,8	24 807	103,8	1 282 420	90,9

Tab. M.2 Stavební výroba podle krajů v roce 2010

(subjekty se sídlem v kraji s 50 a více zaměstnanci)

(předběžné výsledky)

	Základní stavební výroba (ZSV)		z toho			
			pozemní stavitelství		inženýrské stavitelství	
	skutečnost (mil. Kč b.c.)	index 2010/2009	skutečnost (mil. Kč b.c.)	index 2010/2009	skutečnost (mil. Kč b.c.)	index 2010/2009
Česká republika	189 225	93,1	66 712	91,4	114 049	91,1
v tom kraje:						
Hl. město Praha	76 236	106,7	16 670	98,5	54 939	103,1
Středočeský	9 344	88,7	4 296	93,0	4 870	93,1
Jihočeský	12 816	133,1	4 270	113,2	8 508	146,0
Plzeňský	5 685	92,4	1 496	80,2	4 161	97,7
Karlovarský	2 204	111,3	1 702	112,6	473	110,9
Ústecký	13 367	83,7	6 058	82,6	7 245	84,6
Liberecký	3 857	67,9	1 978	71,4	1 771	62,9
Královéhradecký	4 762	98,8	2 985	110,6	1 697	81,9
Pardubický	6 705	97,1	2 231	74,1	4 013	107,9
Vysočina	6 598	99,8	4 158	94,7	2 125	104,4
Jihomoravský	23 327	64,2	8 516	85,5	13 229	53,5
Olomoucký	4 853	90,6	3 185	91,4	1 661	89,9
Zlínský	7 832	99,1	3 545	90,5	3 883	104,3
Moravskoslezský	11 639	83,4	5 621	83,2	5 473	83,1

CESTOVNÍ RUCH

Tab. N.1 Návštěvnost v hromadných ubytovacích zařízeních podle krajů v roce 2010
(předběžné údaje)

	Hosté			Přenocování			Průměrný počet přenocování	Průměrná doba pobytu (dny)
	celkem	index 2010/2009	z toho nerezidenti	celkem	index 2010/2009	z toho nerezidenti		
Česká republika	12 209 584	101,9	6 336 324	36 807 958	100,4	18 363 817	3,0	4,0
v tom kraje:								
Hl. m. Praha	4 733 701	108,9	4 106 514	12 090 367	107,8	10 916 589	2,6	3,6
Středočeský	631 544	97,8	143 236	1 686 118	98,4	354 544	2,7	3,7
Jihočeský	899 274	98,1	289 541	2 725 909	95,4	621 867	3,0	4,0
Plzeňský	488 683	102,0	156 485	1 378 771	96,5	362 036	2,8	3,8
Karlovarský	675 322	101,4	460 693	4 226 048	100,9	3 067 295	6,3	7,3
Ústecký	293 042	87,2	96 835	885 948	90,7	249 878	3,0	4,0
Liberecký	634 405	97,2	148 761	2 211 705	94,3	557 053	3,5	4,5
Královéhradecký	795 688	98,2	210 416	3 064 365	97,6	754 934	3,9	4,9
Pardubický	312 346	97,3	45 304	946 834	99,2	118 687	3,0	4,0
Vysočina	335 401	93,5	46 067	849 036	91,5	99 859	2,5	3,5
Jihomoravský	1 035 072	99,4	378 283	2 022 666	98,0	638 840	2,0	3,0
Olomoucký	383 976	101,8	90 907	1 421 116	98,5	188 412	3,7	4,7
Zlínský	458 310	102,3	59 288	1 553 574	99,9	164 253	3,4	4,4
Moravskoslezský	532 820	91,0	103 994	1 745 501	94,3	269 570	3,3	4,3

Graf č. N.7 Hosté v hromadných ubytovacích zařízeních podle krajů v roce 2010

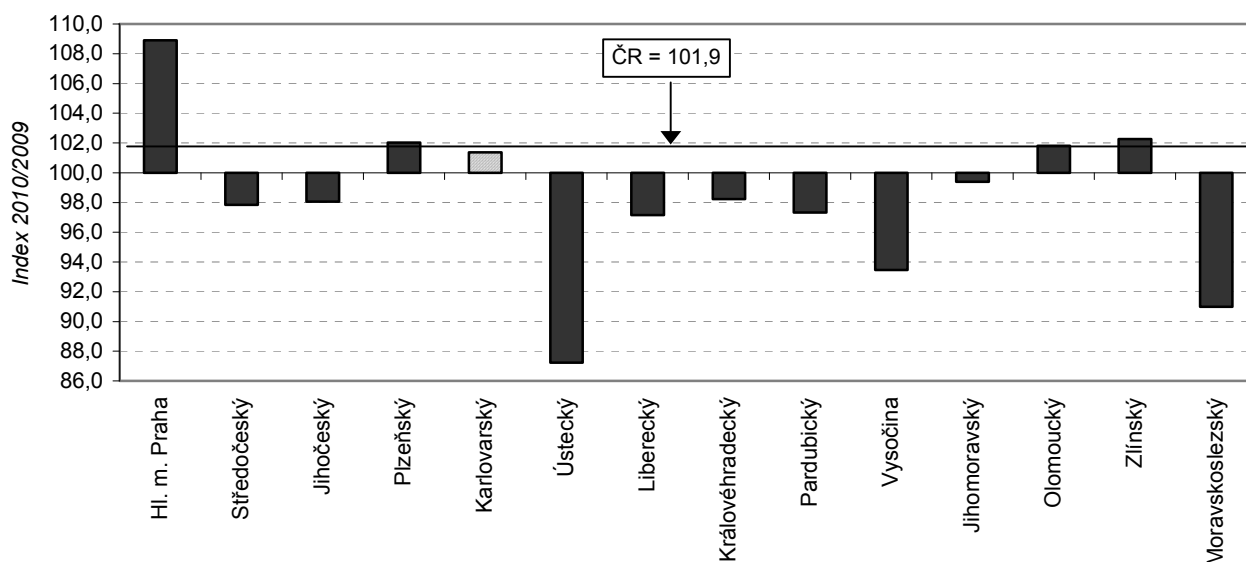

CESTOVNÍ RUCH

**Tab. N.2 Hosté v hromadných ubytovacích zařízeních v Karlovarském kraji podle zemí
v roce 2010**
(předběžné údaje)

	Hosté	Přenocování	Průměrný počet přenocování	Průměrná doba pobytu (dny)
Celkem	675 322	4 226 048	6,3	7,3
v tom:				
rezidenti	214 629	1 158 753	5,4	6,4
nerezidenti	460 693	3 067 295	6,7	7,7
v tom:				
Belgie	2 645	6 817	2,6	3,6
Bulharsko	295	1 026	3,5	4,5
Dánsko	1 482	5 374	3,6	4,6
Estonsko	522	2 768	5,3	6,3
Finsko	734	2 261	3,1	4,1
Francie	4 496	11 782	2,6	3,6
Chorvatsko	360	834	2,3	3,3
Irsko	345	940	2,7	3,7
Island	64	169	2,6	3,6
Itálie	3 908	12 243	3,1	4,1
Srbsko a Černá Hora	171	506	3,0	4,0
Kypr	1 474	3 749	2,5	3,5
Litva	820	4 476	5,5	6,5
Lotyšsko	318	2 268	7,1	8,1
Lucembursko	166	512	3,1	4,1
Lichtenštejnsko	34	107	3,1	4,1
Maďarsko	1 944	4 384	2,3	3,3
Malta	41	92	2,2	3,2
Německo	247 004	1 607 696	6,5	7,5
Nizozemsko	7 059	23 542	3,3	4,3
Norsko	1 015	2 911	2,9	3,9
Polsko	3 459	8 147	2,4	3,4
Portugalsko	360	1 128	3,1	4,1
Rakousko	7 835	24 166	3,1	4,1
Rumunsko	819	3 232	3,9	4,9
Rusko	74 601	857 311	11,5	12,5
Řecko	779	3 300	4,2	5,2
Slovensko	5 512	16 545	3,0	4,0
Slovinsko	314	671	2,1	3,1
Spojené království				
Velké Británie a Severního Irska	3 217	9 514	3,0	4,0
Španělsko	2 490	5 395	2,2	3,2
Švédsko	1 803	6 181	3,4	4,4
Švýcarsko	3 509	11 953	3,4	4,4
Turecko	951	3 434	3,6	4,6
Ukrajina	10 240	91 092	8,9	9,9
Ostatní evropské země	6 018	48 714	8,1	9,1
Kanada	1 346	7 008	5,2	6,2
Spojené státy americké	5 852	33 058	5,6	6,6
Brazílie	325	886	2,7	3,7
Mexiko	205	512	2,5	3,5
Ostatní americké země	600	1 214	2,0	3,0
Čína	6 544	7 678	1,2	2,2
Izrael	8 415	82 156	9,8	10,8
Japonsko	1 461	2 309	1,6	2,6
Jižní Korea	1 000	1 540	1,5	2,5
Ostatní asijské země	35 912	132 031	3,7	4,7
Jihoafrická republika	87	217	2,5	3,5
Ostatní africké země	1 274	10 778	8,5	9,5
Austrálie	700	2 152	3,1	4,1
Nový Zéland	69	155	2,2	3,2
Oceánie	99	361	3,6	4,6

CENY

**Tab. O.1 Průměrné spotřebitelské ceny vybraných druhů zboží a služeb v krajích ČR
v prosinci 2010**

v Kč

Název reprezentanta	Měrná jednotka	Česká republika	Hl. m. Praha	Středo-český	Jiho-český	Plzeňský	Karlovar-ský	Ústecký	Liberecký
Chléb konzumní kmínový	1 kg	19,85	18,82	19,05	20,68	19,59	17,83	19,18	20,25
Pečivo pšeničné bílé	1 kg	38,37	38,95	38,66	43,41	37,73	37,60	36,43	35,14
Pšeničná mouka hladká	1 kg	10,37	10,45	10,50	10,37	10,23	10,92	10,18	10,00
Těstoviny vaječné	1 kg	33,33	34,88	37,38	32,09	30,71	31,97	31,20	32,17
Rýže loupaná dlouhozrná	1 kg	32,33	30,18	34,94	36,84	32,12	30,75	31,79	31,78
Vepřová pečeně s kostí	1 kg	97,14	99,66	97,88	103,53	98,16	99,27	95,24	95,47
Vepřová kýta bez kosti	1 kg	102,37	98,74	107,23	97,97	86,23	99,45	104,63	113,30
Vepřový bůček	1 kg	64,89	65,29	70,73	64,97	64,90	61,95	65,60	68,75
Hovězí maso přední bez kosti	1 kg	135,43	136,69	139,48	130,30	136,23	139,45	137,63	129,25
Hovězí maso přední s kostí	1 kg	85,66	91,17	88,48	78,97	86,23	93,95	92,60	92,25
Hovězí svíčková pravá	1 kg	554,24	586,92	608,33	509,50	561,00	435,00	539,97	659,00
Šunkový salám	1 kg	114,97	117,83	124,42	117,66	115,99	125,00	104,20	108,28
Poličan	1 kg	170,90	176,94	184,50	184,33	170,67	187,50	179,97	164,00
Kuřata kuchaň celá	1 kg	58,63	59,65	58,09	58,38	65,27	63,08	55,33	58,25
Filé mražené	1 kg	135,81	160,92	128,35	167,25	122,05	114,04	130,95	135,75
Uzená makrela	1 kg	102,44	111,10	104,25	108,67	103,67	89,00	102,33	97,95
Vejce slepičí čerstvá	10 ks	21,38	20,00	20,71	22,58	20,61	21,88	20,39	20,65
Mléko polotučné trvanlivé	1 l	15,18	15,11	16,55	16,57	13,10	15,20	10,57	15,70
Sušené plnotučné mléko (Sunar)	500 g	154,74	155,76	152,67	142,78	141,53	147,50	167,50	148,34
Eidamská cihla	1 kg	122,63	126,74	121,15	120,98	130,20	135,50	120,21	120,67
Lučina	1 kg	187,92	177,28	194,12	197,77	177,75	206,40	196,02	192,79
Jogurt bílý netučný	150 g	6,41	6,65	5,54	6,39	6,50	6,10	6,43	5,85
Tvaroh měkký konzumní	1 kg	62,19	65,33	65,60	64,93	52,40	43,60	55,60	58,00
Máslo čerstvé	1 kg	134,38	146,55	131,93	134,71	134,27	128,33	124,04	128,53
Olej slunečnicový	1 l	43,69	41,27	47,90	48,13	48,79	40,40	37,90	44,42
Pomeranče	1 kg	27,77	29,28	30,26	24,44	30,02	26,92	27,69	29,68
Banány žluté	1 kg	26,27	25,08	26,51	28,23	21,97	28,20	25,16	24,55
Jablka konzumní	1 kg	27,76	28,69	29,68	28,49	31,69	26,42	27,34	25,77
Konzumní brambory	1 kg	15,58	15,24	15,60	14,54	16,75	16,50	16,82	16,33
Rajská jablka červená kulatá	1 kg	47,47	44,61	47,59	48,91	44,30	45,42	51,23	41,80
Papriky	1 kg	71,56	66,57	76,02	65,92	71,52	58,45	72,68	76,42
Mrkev pravá	1 kg	14,31	14,15	15,17	14,82	15,63	14,72	13,90	14,20
Cibule suchá	1 kg	15,14	15,28	15,66	15,97	14,73	15,90	15,73	16,25
Cukr krystalový	1 kg	17,75	17,68	18,63	18,34	17,46	18,40	16,90	17,10
Káva zrnková pražená	100 g	10,70	10,45	10,63	11,19	10,81	10,58	10,88	10,79
Přírodní minerální voda uhlíčitá	1 l	7,93	7,92	8,38	8,42	7,98	8,31	7,56	7,83
Karlovarská Becherovka	1 l	318,17	311,78	324,90	349,80	324,00	384,00	289,00	324,00
Pivo výčepní, světlé, lahvové	0,5 l	10,05	10,35	10,33	8,47	10,86	11,17	9,38	10,75
Čištění zimního pláště	1 ks	152,23	155,44	146,25	154,33	141,67	162,50	168,33	207,00
Hnědé uhlí	100 kg	337,28	334,70	284,00	360,00	290,00	298,00	337,20	310,00
Acylypyrin	10 ks	21,83	22,26	22,70	22,00	22,70	22,70	22,30	23,00
Paralen 500	10 ks	14,29	14,73	12,50	16,00	13,42	13,42	15,50	13,33
Celaskon 250	30 ks	43,85	44,66	45,00	44,00	42,10	44,10	43,00	44,00
Lékařská prohl. na žádost pacienta	1 výkon	348,91	401,25	362,50	300,00	400,00	350,00	375,00	350,00
Seřízení sbíhavosti předních kol	1 oprava	804,14	849,75	875,00	675,15	722,50	988,50	941,00	515,83
Parkovné za osobní automobil	1 hod.	21,04	33,44	18,75	19,50	20,00	22,50	16,67	24,00
Poplatek za technickou kontrolu	poplatek	606,33	780,63	560,00	575,00	623,33	765,00	626,67	625,00
Gerbera velkokvětá	1 ks	35,18	42,63	32,50	36,67	41,67	27,50	34,33	27,50
Pronájem kurtu na squash	1 hod.	255,39	318,10	258,75	260,00	226,00	241,67	228,00	216,13
Vstupenka do kina	průměr	92,21	134,38	75,45	86,70	107,07	96,00	83,53	88,50
Poplatek za školní družinu	měsíčně	117,28	206,25	96,88	116,67	100,00	142,50	126,67	90,00
Hovězí guláš	100 g	53,27	53,75	53,75	52,44	53,00	47,34	60,67	56,00
Řízek vepřový smažený	100 g	60,18	58,23	62,67	53,78	57,22	50,28	59,67	61,00
Smažený sýr	100 g	56,58	53,95	53,75	63,00	62,83	44,84	65,44	46,50
Coca Cola (Pepsi Cola) v restauraci	0,2 l	19,96	18,39	19,85	18,93	19,72	17,24	19,89	19,08
Pivo světlé, sudové, výčepní	0,5 l	22,06	24,13	20,25	21,67	24,00	21,25	21,00	22,50
Oběd ve škol. jídel. (stráv. 11 - 14 let)	1 menu	21,46	24,31	21,00	21,33	23,33	19,00	20,33	22,00

CENY

Tab. O.1 Průměrné spotřebitelské ceny vybraných druhů zboží a služeb v krajích ČR v prosinci 2010

dokončení
v Kč

Název reprezentanta	Měrná jednotka	Králové- hradecký	Pardu- bický	Vysočina	Jihomo- ravský	Olomouc- ký	Zlínský	Moravsko- slezský
Chléb konzumní kmínový	1 kg	21,02	19,62	20,14	19,73	19,40	20,95	21,36
Pečivo pšeničné bílé	1 kg	36,87	39,92	40,31	39,84	35,91	37,21	37,59
Pšeničná mouka hladká	1 kg	9,92	10,07	11,32	10,18	10,42	10,68	10,30
Těstoviny vaječné	1 kg	33,27	31,33	37,17	35,13	32,24	34,28	29,81
Rýže loupaná dlouhozrná	1 kg	32,36	32,90	28,95	32,06	32,68	27,52	34,19
Vepřová pečeně s kostí	1 kg	95,28	88,27	99,65	97,36	94,77	96,97	96,22
Vepřová kýta bez kosti	1 kg	118,45	91,95	109,50	102,38	97,00	106,00	101,36
Vepřový bůček	1 kg	61,45	58,95	61,00	67,36	61,33	63,93	63,56
Hovězí maso přední bez kosti	1 kg	148,95	148,95	128,00	126,58	140,00	149,33	123,18
Hovězí maso přední s kostí	1 kg	83,95	80,45	75,50	76,18	85,33	91,00	85,36
Hovězí svíčková pravá	1 kg	549,50	649,50	634,50	562,20	413,00	479,33	527,00
Šunkový salám	1 kg	115,83	124,83	103,50	111,07	109,44	120,56	112,79
Poličan	1 kg	157,00	159,17	174,00	159,40	168,33	167,33	161,37
Kuřata kuchaná celá	1 kg	49,84	61,56	58,77	59,74	56,17	59,39	59,07
Filé mražené	1 kg	97,25	138,13	158,13	128,68	138,38	143,64	126,18
Uzená makrela	1 kg	109,00	94,45	104,45	99,66	89,30	119,30	94,62
Vejce slepičí čerstvá	10 ks	22,08	22,73	23,77	22,80	19,90	23,37	20,51
Mléko polotučné trvanlivé	1 l	12,40	17,70	15,40	14,70	14,23	18,30	16,62
Sušené plnotučné mléko (Sunar)	500 g	150,84	166,67	145,42	166,00	151,22	155,83	154,83
Eidamská cihla	1 kg	133,67	117,67	119,00	125,72	117,59	121,81	115,61
Lučina	1 kg	178,90	194,50	197,70	190,00	184,47	182,47	180,00
Jogurt bílý netučný	150 g	6,52	6,12	6,97	6,95	6,81	6,38	6,35
Tvaroh měkký konzumní	1 kg	62,00	82,00	71,60	60,80	57,73	60,93	61,68
Máslo čerstvé	1 kg	132,13	144,33	137,93	139,76	137,82	130,71	125,98
Olej slunečnicový	1 l	53,19	49,90	39,90	32,30	44,90	50,90	43,12
Pomeranče	1 kg	29,33	27,90	27,08	28,19	25,87	23,58	26,49
Banány žluté	1 kg	28,52	28,42	29,02	28,75	26,24	26,23	23,72
Jablka konzumní	1 kg	23,27	26,75	26,68	28,32	26,98	27,16	27,32
Konzumní brambory	1 kg	14,35	15,02	14,73	15,86	16,30	15,11	15,28
Rajská jablka červená kulatá	1 kg	49,37	47,25	49,42	47,80	47,80	50,37	47,31
Papriky	1 kg	70,45	77,58	80,58	66,53	77,80	70,93	71,79
Mrkev pravá	1 kg	14,20	12,92	14,83	14,90	13,91	14,31	13,15
Cibule suchá	1 kg	15,15	15,90	13,28	16,47	13,90	14,73	13,41
Cukr krystalový	1 kg	17,57	17,40	17,67	18,03	16,82	18,57	17,51
Káva zrnková pražená	100 g	11,29	10,33	9,90	10,35	10,69	10,88	11,03
Přírodní minerální voda uhlíčitá	1 l	8,22	7,60	7,33	8,18	7,64	7,78	7,71
Karlovarská Becherovka	1 l	324,00	324,00	289,80	332,00	289,00	288,00	324,00
Pivo výčepní, světlé, lahvové	0,5 l	10,38	11,07	10,75	9,49	9,83	9,74	9,77
Čištění zimního pláště	1 ks	150,00	130,00	130,50	145,00	143,33	151,67	156,60
Hnědé uhlí	100 kg	324,00	314,90	336,00	358,00	333,50	506,00	336,00
Acylpyrin	10 ks	22,00	22,70	21,00	22,00	22,70	20,00	19,40
Paralen 500	10 ks	15,00	16,00	12,50	15,00	16,10	13,33	13,42
Celaskon 250	30 ks	45,00	44,00	41,50	43,00	44,10	44,00	44,10
Lékařská prohl. na žádost pacienta	1 výkon	337,50	400,00	312,50	306,00	240,00	376,00	352,22
Seřízení sbíhavosti předních kol	1 oprava	729,75	729,13	969,00	678,46	844,33	654,00	919,90
Parkovné za osobní automobil	1 hod.	21,25	17,50	16,25	19,50	14,17	21,50	22,22
Poplatek za technickou kontrolu	poplatek	590,00	515,00	667,50	597,60	513,33	550,00	536,00
Gerbera velkokvětá	1 ks	33,50	37,50	35,00	34,20	34,67	33,67	33,80
Pronájem kurtu na squash	1 hod.	261,67	236,25	183,33	283,89	262,00	230,83	255,56
Vstupenka do kina	průměr	94,84	84,33	66,19	102,33	94,00	87,45	75,08
Poplatek za školní družinu	měsíčně	75,00	110,00	102,50	108,50	87,50	91,67	120,00
Hovězí guláš	100 g	43,00	62,67	49,00	53,73	51,00	52,89	51,93
Řízek vepřový smažený	100 g	71,67	59,00	53,34	65,89	65,33	52,50	60,80
Smažený sýr	100 g	59,84	60,84	43,75	62,79	62,72	47,74	53,67
Coca Cola (Pepsi Cola) v restauraci	0,2 l	21,25	25,75	18,05	22,17	22,37	18,67	18,40
Pivo světlé, sudové, výčepní	0,5 l	21,00	24,50	20,00	24,20	22,50	21,67	20,20
Oběd ve škol. jídel. (stráv. 11 - 14 let)	1 menu	19,75	20,50	19,00	22,00	21,33	20,00	22,00

CENY

Tab. O.2 Ceny vybraných druhů zemědělských výrobků podle krajů v prosinci 2010

v Kč za jednotku

	Pšenice potravinář- ská (t)	Pšenice krmná (t)	Ječmen sladovnický (t)	Brambory pozdní konzumní (t)	Býci jateční tř.j. S,E,U v živém (t)	Krávy jatečné tř.j. S,E,U v živém (t)	Prasata jatečná tř.j. S,E,U v živém (t)	Mléko kravské tř. j. Q (tis. l)
Česká republika	4 649	3 702	4 147	5 862	40 358	25 554	26 146	7 975
Hl. m. Praha ¹⁾
Středočeský	4 795	3 661	3 893	.	39 748	25 314	26 744	7 878
Jihočeský	4 789	3 941	4 354	5 540	40 013	25 785	25 298	8 503
Plzeňský	4 700	3 531	.	.	40 625	24 742	24 977	8 190
Karlovarský	7 698
Ústecký	3 912	3 568	4 095	.	39 075	26 136	26 420	8 101
Liberecký	26 142	.	7 816
Královéhradecký	4 574	3 552	3 894	6 868	41 065	25 466	25 863	7 914
Pardubický	4 870	3 225	.	6 667	40 970	26 500	27 596	7 976
Vysočina	4 756	3 521	4 070	5 122	41 846	26 349	25 606	7 956
Jihomoravský	4 612	3 837	3 859	.	39 630	25 091	26 990	7 807
Olomoucký	4 730	3 728	4 477	.	40 072	24 440	26 163	7 736
Zlínský	4 634	.	4 074	.	.	25 600	.	7 849
Moravskoslezský	4 540	4 074	5 048	.	.	25 438	26 281	7 773

¹⁾ ceny se nesledují

Graf č. O.8 Ceny kravského mléka v Karlovarském kraji a v České republice v letech 2004-2010

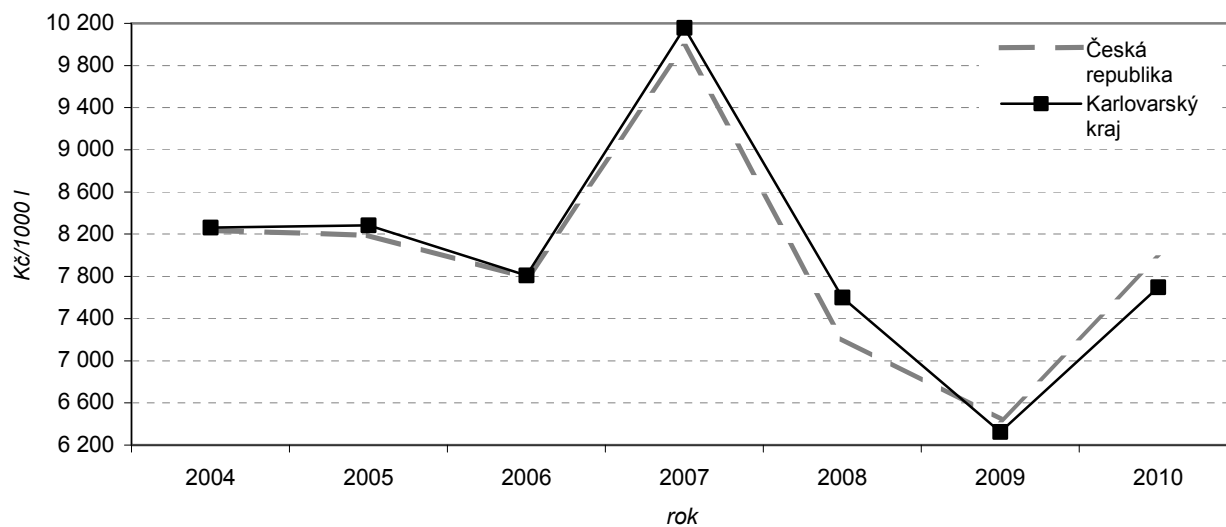

CENY

Tab. O.3 Ceny vybraných sortimentů surového jehličnatého dříví podle krajů ve 4. čtvrtletí 2010

v Kč/m³

	Výřezy II. třídy jakosti ²⁾		Výřezy III. A/B třídy jakosti ³⁾		Výřezy III. C třídy jakosti ³⁾	
	smrk	borovice	smrk	borovice	smrk	borovice
Česká republika	2 566	1 964	1 983	1 522	1 743	1 348
v tom kraje:						
Hl. m. Praha ¹⁾
Středočeský	2 340	1 727	2 013	1 561	1 823	1 448
Jihočeský	2 523	1 884	1 992	1 607	1 813	1 419
Plzeňský	2 411	.	1 902	1 540	1 725	1 374
Karlovarský	2 522	1 863	1 987	1 712	1 578	1 495
Ústecký	2 581	1 968	1 977	1 513	1 964	1 490
Liberecký	.	.	1 917	1 374	1 708	1 196
Královéhradecký	2 878	2 460	1 931	1 421	1 533	1 313
Pardubický	2 943	2 185	1 956	1 461	1 749	1 312
Vysočina	2 797	1 915	2 014	1 475	1 762	1 266
Jihomoravský	.	1 966	2 047	1 551	1 850	1 281
Olomoucký	2 371	1 929	2 005	1 618	1 639	1 322
Zlínský	2 536	1 884	2 057	1 344	1 805	.
Moravskoslezský	2 485	.	1 979	1 473	1 660	1 196

¹⁾ ceny se nesledují

²⁾ II. jakostní třída - dříví pro další výrobu (výroba dých loupáním, zápalek, sportovních a zdravotnických a jiných potřeb)

³⁾ III. jakostní třída - dříví pro pilařské zpracování, výrobu sloupů, pro stavební účely v kvalitě dřeva A, B, C a D

dokončení
v Kč/m³

	Výřezy III. D třídy jakosti ³⁾		Dříví IV. třídy jakosti - dříví pro výrobu dřevoviny	Dříví V. třídy jakosti - dříví pro výrobu buničiny		Dříví VI. třídy jakosti - palivové dříví
	smrk	borovice		smrk	borovice	
Česká republika	1 192	992	1 066	814	837	570
v tom kraje:						
Hl. m. Praha ¹⁾
Středočeský	1 159	1 030	1 016	805	898	661
Jihočeský	1 225	1 008	1 138	860	773	603
Plzeňský	1 155	863	1 127	819	816	562
Karlovarský	1 335	.	1 078	882	819	488
Ústecký	1 206	997	.	813	848	.
Liberecký	1 130	814	.	769	806	564
Královéhradecký	1 151	865	1 002	740	1 117	832
Pardubický	1 129	908	.	726	787	552
Vysočina	1 184	992	1 033	836	862	577
Jihomoravský	1 236	1 018	.	796	829	542
Olomoucký	1 071	1 053	939	762	772	453
Zlínský	1 245	1 103	.	821	.	381
Moravskoslezský	1 247	1 163	.	861	.	480

¹⁾ ceny se nesledují

³⁾ III. jakostní třída - dříví pro pilařské zpracování, výrobu sloupů, pro stavební účely v kvalitě dřeva A, B, C a D

VYBRANÉ UKAZATELE HOSPODÁŘSTVÍ ČR

Tab. P.1 Vybrané ukazatele vývoje hospodářství ČR v roce 2010

	Měřicí jednotka	4. čtvrtletí		rok 2010	
		absolutně	index 2010/2009	absolutně	index 2010/2009
HRUBÝ DOMÁCÍ PRODUKT					
- v běžných cenách	mld. Kč	938,5	101,6	3 669,8	101,2
- ve stálých cenách roku 2000	mld. Kč	764,3	102,9	2 996,2	102,3
OBYVATELSTVO					
Živě narození	tis. osob	28,2	100,0	117,2	99,0
Zemřelí	tis. osob	27,3	99,2	106,8	99,5
Stav obyvatel ke konci období	tis. osob	x	x	10 532,8	100,2
CENY A ŽIVOTNÍ NÁKLADY		1)	2)	3)	4)
(v posledním měsíci čtvrtletí)					
Úhrnný index spotřebitelských cen (životních nákladů)	%	102,3	115,5	102,3	101,5
v tom: potraviny a nealkoholické nápoje	%	105,6	114,1	105,6	101,5
alkoholické nápoje, tabák	%	105,3	137,8	105,1	104,6
odívání a obuv	%	96,8	88,0	96,8	97,4
bydlení, voda, energie, paliva	%	102,3	132,6	102,3	101,7
byt. vybavení, zařiz. domácn., opravy	%	99,3	97,3	99,2	99,5
zdraví	%	106,3	146,3	106,4	105,2
doprava	%	102,6	101,6	102,5	102,6
pošty a telekomunikace	%	99,5	96,5	99,4	97,9
rekreace a kultura	%	98,4	98,1	98,5	99,0
vzdělávání	%	102,0	115,1	102,0	101,6
stravování a ubytování	%	102,4	118,8	102,4	102,5
ostatní zboží a služby	%	101,4	112,7	101,4	101,0
Index životních nákladů důchodců	%	103,5	121,6	103,5	102,1
Index cen průmyslových výrobců	%	103,6	110,4	⁵⁾ 110,8	101,2
Index cen stavebních prací	%	100,0	112,8	x	99,6
Index cen zemědělských výrobců	%	123,6	112,6	x	105,4
Index cen tržních služeb ⁶⁾	%	99,2	109,9	x	98,7
ZAMĚSTNANOST A MZDY					
Počet zaměstnanců přepočtený na plně zaměstnané	tis. osob	3 750,8	98,8	3 749,6	97,7
v tom: podnikatelská sféra	tis. osob	3 047,3	98,6	3 046,9	97,1
nepodnikatelská sféra	tis. osob	703,5	99,7	702,7	100,5
Průměrná měsíční mzda zaměstnanců na plně zaměstnané	Kč	25 803,0	100,9	23 951,0	102,0
v tom: podnikatelská sféra	Kč	25 660,0	102,1	23 873,0	102,6
nepodnikatelská sféra	Kč	26 422,0	96,1	24 289,0	99,4
NEZAMĚSTNANOST		7)	8)		
Počet evidovaných uchazečů o zaměstnání	osoby	561 551	539 136	x	x
Počet volných pracovních míst	počet	30 803	30 927	x	x
Míra registrované nezaměstnanosti	%	9,57	9,24	x	x

¹⁾ stejný měsíc předch. roku = 100

²⁾ průměr roku 2005 = 100

³⁾ prosinec 2009 = 100

⁴⁾ průměr od počátku roku ke stejnému období předchozího roku

⁵⁾ prosinec roku 2005 = 100

⁶⁾ index tržních služeb agreguje indexy cen nákladní dopravy, spojových výkonů, peněžnictví bez úrokových sazeb, pojišťovnictví, ostatních podnikatelských služeb a index cen stočného

⁷⁾ stav k poslednímu dni sledovaného období

⁸⁾ stav k 31. 12. 2009

VYBRANÉ UKAZATELE HOSPODÁŘSTVÍ ČR

Tab. P.1 Vybrané ukazatele vývoje hospodářství ČR v roce 2010

dokončení

	Měřicí jednotka	4. čtvrtletí		rok 2010	
		absolutně	index 2010/2009	absolutně	index 2010/2009
PRŮMYSL					
Index průmyslové produkce celkem ⁹⁾		.	111,6	.	110,0
Tržby za prodej vl. výrobků a služeb (běžné ceny)	mld. Kč	1 123,9	112,8	4 064,4	110,2
STAVEBNICTVÍ					
Stavební produkce ⁹⁾	mld. Kč	.	96,0	.	92,4
Tržby za prodej vl. výrobků a služeb (běžné ceny)	mld. Kč	233,6	95,5	744,1	93,1
STAVEBNÍ OHLÁŠENÍ A POVOLENÍ					
Počet vydaných stavebních ohlášení a povolení	tis.	26,5	96,2	105,7	93,8
Orientační hodnota staveb (běžné ceny)	mld. Kč	92,9	92,2	398,8	97,8
ZEMĚDĚLSTVÍ					
Výroba masa v jatečné hmotnosti					
hovězí (včetně telecího)	tis. t	20,5	100,0	74,3	96,4
vepřové	tis. t	71,8	101,1	275,9	97,0
Tržby za prodej vl. výrobků a služeb (běžné ceny)	mld. Kč	24,1	88,8	80,1	94,6
MALOOBCHOD KROMĚ MOTOROVÝCH VOZIDEL ¹¹⁾					
Tržby celkem ⁹⁾	mld. Kč	246,6	100,4	876,7	99,5
UBYTOVÁNÍ, STRAVOVÁNÍ A POHOSTINSTVÍ					
Tržby celkem ⁹⁾	mld. Kč	34,9	98,3	133,4	97,4
CESTOVNÍ RUCH					
Počet hostů v hromadných ubytovacích zařízeních	tis. osob	2 543,7	104,4	12 209,6	101,9
Počet přenocování	tis. osob	6 991,2	103,4	36 808,0	100,4
DOPRAVA					
Železniční nákladní doprava	mil. t	21,9	100,0	82,9	108,0
Železniční osobní doprava	mil. osob	42,8	103,9	164,8	99,9
Silniční nákladní doprava (veřejná a neveřejná)	mil. t	86,4	86,7	355,9	96,2
Silniční osobní doprava (veřejná, bez MHD)	mil. osob	97,4	104,1	379,2	103,1
Tržby celkem ^{9), 12)}	mld. Kč	117,4	100,3	456,9	101,1
TVORBA HRUBÉHO FIXNÍHO KAPITÁLU ⁹⁾					
celkem	mld. Kč	206,3	97,2	771,1	94,7
z toho: ostatní stroje a zařízení	mld. Kč	48,3	90,3	192,0	90,2
dopravní prostředky	mld. Kč	20,9	90,1	81,3	82,2
obydlí	mld. Kč	36,0	107,9	131,7	103,1
ostatní budovy a stavby	mld. Kč	83,9	97,4	309,7	96,5
BYTOVÁ VÝSTAVBA					
Počet zahájených bytů	byt	6 168,0	80,9	28 135,0	75,4
Počet dokončených bytů	byt	12 911,0	101,9	36 446,0	94,7
STÁTNÍ ROZPOČET					
Příjmy celkem	mld. Kč	254,4	102,7	1 000,4	102,6
Výdaje celkem	mld. Kč	311,3	88,2	1 156,8	99,1
Přebytek (schodek -)	mld. Kč	-56,9	x	-156,4	x
ZAHRANIČNÍ OBCHOD ¹⁰⁾					
Vývoz fco hranice dodávajícího státu	mld. Kč	682,3	122,0	2 515,9	117,6
Dovoz fco dodávajícího státu	mld. Kč	655,7	124,7	2 393,0	120,3
Saldo obchodní bilance	mld. Kč	26,6	x	122,8	x
REGISTR EKONOMICKÝCH SUBJEKTŮ					
Počty jednotek celkem		⁷⁾ 2 637 551	⁸⁾ 2 570 611	x	x
z toho: soukromí podnikatelé vč. zemědělských podnikatelů a osob podnikajících podle zvláštních předpisů		1 969 590	1 936 301	x	x
obchodní společnosti		347 753	329 100	x	x
družstva		15 690	15 636	x	x
státní podniky		358	420	x	x

⁷⁾ stav k poslednímu dni sledovaného období

⁸⁾ stav k 31. 12. 2009

⁹⁾ indexy ve stálých cenách

¹⁰⁾ podle uzávěrky k 15. 3. 2011

¹¹⁾ CZ-NACE, oddíl 47

¹²⁾ CZ-NACE, oddíly 49 až 52

VYBRANÉ UKAZATELE HOSPODÁŘSTVÍ ČR

**Tab. P.2 Index spotřebitelských cen v měsících roku 2009 a 2010 za domácnosti celkem
v České republice**

Skupina		2009	2010												
		prům. *)	1.	2.	3.	4.	5.	6.	7.	8.	9.	10.	11.	12.	prům. *)
Úhrn	a	100,1	101,2	100,0	100,3	100,3	100,1	100,0	100,3	99,7	99,7	99,8	100,2	100,5	100,2
	b	101,0	100,7	100,6	100,7	101,1	101,2	101,2	101,9	101,9	102,0	102,0	102,0	102,3	101,5
	c	113,3	114,3	114,3	114,6	115,0	115,1	115,1	115,5	115,2	114,9	114,7	114,9	115,5	114,9
	d	.	101,2	101,2	101,4	101,8	101,9	101,9	102,3	102,0	101,8	101,6	101,8	102,3	101,8
	e	x	100,9	100,8	100,7	100,6	100,6	100,6	100,6	100,8	100,9	101,1	101,2	101,4	101,5
v tom:															
potraviny a nealkoholické nápoje	a	99,7	101,9	100,4	100,8	100,4	99,3	100,3	100,1	99,2	100,1	99,5	101,6	102,0	100,5
	b	96,1	96,8	97,5	98,5	99,4	99,7	100,7	103,3	103,7	104,1	104,0	105,2	105,6	101,5
	c	109,7	110,2	110,6	111,5	111,9	111,1	111,4	111,5	110,6	110,7	110,1	111,9	114,1	111,3
	d	.	101,9	102,3	103,2	103,5	102,8	103,0	103,1	102,3	102,4	101,8	103,5	105,6	103,0
alkoholické nápoje, tabák	a	100,2	102,6	100,1	99,9	100,7	101,1	99,6	101,2	99,9	100,2	99,4	100,5	100,0	100,4
	b	106,5	103,9	104,3	103,4	103,9	104,7	104,4	105,7	105,6	105,3	104,5	104,9	105,3	104,6
	c	130,4	134,4	134,6	134,4	135,3	136,8	136,2	137,8	137,6	137,9	137,1	137,8	137,8	136,5
	d	.	102,6	102,7	102,6	103,2	104,4	103,9	105,2	105,0	105,2	104,7	105,2	105,1	104,2
odívání, obuv	a	99,8	96,6	99,3	100,8	101,3	100,2	99,1	96,7	99,6	101,5	101,6	100,2	99,9	99,7
	b	97,5	97,0	97,2	97,2	97,8	98,1	97,6	97,2	97,7	97,6	97,5	96,7	96,8	97,4
	c	89,9	87,8	87,2	87,9	89,0	89,2	88,4	85,5	85,2	86,5	87,9	88,1	88,0	87,6
	d	.	96,6	96,0	96,6	97,9	98,1	97,2	94,0	93,7	95,1	96,7	96,9	96,8	96,3
bydlení, voda, energie, paliva	a	100,4	101,3	100,2	100,1	100,3	100,0	100,0	100,5	100,0	100,0	100,0	100,0	100,0	100,2
	b	107,2	101,0	101,1	101,0	101,5	101,4	101,4	102,2	102,1	102,1	102,3	102,3	102,3	101,7
	c	129,9	131,3	131,5	131,6	132,0	132,0	132,0	132,6	132,6	132,6	132,6	132,6	132,6	132,2
	d	.	101,3	101,5	101,6	101,9	101,9	101,9	102,3	102,3	102,4	102,3	102,3	102,3	102,0
bytové vybavení, zařízení domácností, opravy	a	99,9	100,3	99,9	99,9	100,1	100,0	100,1	99,6	100,0	99,9	99,6	100,0	99,9	99,9
	b	99,4	99,4	99,4	99,3	99,4	99,4	99,5	99,6	99,7	99,8	99,5	99,4	99,3	99,5
	c	98,4	98,3	98,2	98,1	98,2	98,2	98,3	97,9	97,9	97,8	97,4	97,4	97,3	97,9
	d	.	100,3	100,2	100,1	100,2	100,2	100,3	99,9	99,9	99,8	99,4	99,3	99,2	99,9
zdraví	a	99,7	102,5	100,5	100,3	100,8	102,3	99,9	100,5	100,1	100,2	99,9	99,3	100,0	100,5
	b	96,8	98,4	101,1	101,1	105,7	107,2	107,0	107,5	107,5	107,4	107,1	106,4	106,3	105,2
	c	138,1	141,1	141,8	142,2	143,3	146,6	146,4	147,1	147,2	147,5	147,4	146,3	146,3	145,3
	d	.	102,5	103,1	103,4	104,2	106,6	106,5	106,9	107,0	107,2	107,1	106,4	106,4	105,6

a - předchozí měsíc = 100

b - stejné období předch. roku = 100

c - průměr roku 2005 = 100

d - prosinec 2009 = 100

e - podíl dvou klouzavých průměrů indexů typu d (průměru indexů za posledních 12 měsíců k průměru za předchozích 12 měsíců)

) a - průměrné měsíční tempo

b - průměr od poč. roku

c - průměr od poč. roku

d - průměr od poč. roku

VYBRANÉ UKAZATELE HOSPODÁŘSTVÍ ČR

**Tab. P.2 Index spotřebitelských cen v měsících roku 2009 a 2010 za domácnosti celkem
v České republice**

dokončení

Skupina		2009	2010												
		prům.*)"	1.	2.	3.	4.	5.	6.	7.	8.	9.	10.	11.	12.	prům.*)"
doprava	a	100,4	101,4	99,3	100,8	101,0	100,4	100,0	99,8	99,2	99,5	99,7	99,9	101,6	100,2
	b	94,2	106,7	104,1	104,3	104,1	103,8	101,8	101,5	100,7	100,9	101,3	100,3	102,6	102,6
	c	98,3	100,4	99,7	100,5	101,5	101,9	101,9	101,7	100,9	100,4	100,1	100,0	101,6	100,9
	d	.	101,4	100,7	101,4	102,5	102,9	102,9	102,7	101,9	101,3	101,0	101,0	102,5	101,9
pošty a telekomunikace	a	99,7	100,7	99,9	100,0	99,8	99,8	99,9	99,4	100,0	100,0	100,0	99,9	100,0	100,0
	b	95,4	97,4	96,8	97,1	97,1	97,1	97,2	98,4	98,4	98,6	98,8	99,0	99,5	97,9
	c	99,1	97,8	97,7	97,7	97,5	97,3	97,2	96,6	96,6	96,6	96,6	96,5	96,5	97,1
	d	.	100,8	100,7	100,7	100,5	100,2	100,2	99,6	99,6	99,6	99,6	99,5	99,4	100,0
rekreace a kultura	a	99,9	100,7	100,6	99,1	99,9	99,8	100,8	103,0	100,4	96,0	99,3	99,1	99,9	99,9
	b	99,1	98,9	98,9	98,7	99,0	98,6	99,3	99,5	99,3	99,2	99,1	98,7	98,4	99,0
	c	101,4	100,4	101,0	100,1	100,0	99,8	100,6	103,6	104,0	99,8	99,1	98,2	98,1	100,4
	d	.	100,7	101,3	100,4	100,3	100,2	100,9	103,9	104,4	100,1	99,5	98,5	98,5	100,7
vzdělávání	a	100,1	100,0	100,1	100,0	100,0	100,0	99,9	100,0	100,0	102,0	100,0	100,0	100,0	100,2
	b	102,7	101,3	101,4	101,4	101,4	101,4	101,4	101,4	101,4	102,0	102,0	102,0	102,0	101,6
	c	111,8	112,8	112,9	112,9	112,9	112,9	112,8	112,8	112,8	115,1	115,1	115,1	115,1	113,6
	d	.	100,0	100,1	100,1	100,1	100,1	100,0	100,0	100,0	102,0	102,0	102,0	102,0	100,7
stravování a ubytování	a	100,1	101,3	100,0	100,3	100,3	100,1	100,3	100,0	100,1	100,1	100,0	100,0	100,0	100,2
	b	102,3	102,4	102,4	102,4	102,5	102,4	102,6	102,5	102,6	102,4	102,4	102,4	102,4	102,5
	c	115,5	117,5	117,5	117,9	118,2	118,3	118,6	118,6	118,7	118,8	118,8	118,8	118,8	118,4
	d	.	101,2	101,3	101,6	101,8	101,9	102,2	102,2	102,3	102,4	102,4	102,4	102,4	102,0
ostatní zboží a služby	a	100,2	100,7	100,0	100,0	99,9	100,2	99,7	100,4	99,8	100,8	99,9	99,8	100,2	100,1
	b	101,9	101,6	101,1	101,0	100,7	101,0	101,0	100,6	100,3	101,3	101,3	101,0	101,4	101,0
	c	111,0	111,9	111,9	111,9	111,8	112,0	111,7	112,1	111,9	112,8	112,7	112,5	112,7	112,2
	d	.	100,7	100,7	100,7	100,6	100,7	100,5	100,8	100,7	101,5	101,4	101,3	101,4	100,9

a - předchozí měsíc = 100

b - stejné období předch. roku = 100

c - průměr roku 2005 = 100

d - prosinec 2009 = 100

e - podíl dvou klouzavých průměrů indexů typu d (průměru indexů za posledních 12 měsíců k průměru za předchozích 12 měsíců)

VYBRANÉ UKAZATELE HOSPODÁŘSTVÍ ČR

Tab. P.3 Indexy cen výrobců v České republice v měsících roku 2009 a 2010

Rok		2009		2010												
Měsíc		12.	prům. ¹⁾	1.	2.	3.	4.	5.	6.	7.	8.	9.	10.	11.	12.	prům. ¹⁾
Index cen zemědělských výrobců	a	101,2	98,9	104,2	99,7	101,3	100,2	100,7	103,0	100,5	103,0	103,5	102,3	101,7	101,4	101,8
	b	87,3	75,2	93,7	94,4	95,1	95,5	98,8	97,3	99,4	108,8	116,4	121,1	123,4	123,6	105,4
	c	91,1	96,6	94,9	94,6	95,8	96,0	96,7	99,6	100,1	103,1	106,7	109,2	111,1	112,6	101,8
	d	75,1	x	76,5	78,2	80,1	82,1	84,8	87,1	89,6	92,4	95,5	98,8	102,1	105,1	x
z toho:																
rostlinné výrobky	a	101,8	98,4	106,9	98,4	101,5	99,7	101,6	105,2	99,4	106,1	106,4	104,0	102,9	102,1	102,8
	b	82,3	67,8	90,8	88,9	88,8	89,2	94,8	91,9	94,5	111,5	126,0	134,7	139,0	139,4	106,3
	c	96,9	107,7	103,6	101,9	103,4	103,1	104,8	110,3	109,6	116,3	123,7	128,6	132,3	135,1	114,5
	d	67,7	x	69,3	70,9	72,8	75,0	78,3	81,1	84,1	87,7	91,9	96,6	101,2	105,8	x
hospodářská zvířata a živoč. výr. bez ryb	a	100,8	99,4	101,5	101,0	101,1	100,6	99,8	100,8	101,9	99,8	100,4	100,5	100,4	100,4	100,7
	b	92,8	84,8	96,9	100,5	102,4	102,5	102,9	103,3	105,0	106,0	107,1	108,3	109,0	108,6	104,2
	c	86,2	87,2	87,5	88,4	89,4	89,9	89,7	90,4	92,1	91,9	92,3	92,8	93,2	93,6	90,9
	d	84,8	x	86,0	87,5	89,2	90,9	92,5	94,1	95,8	97,5	99,4	101,2	103,0	104,3	x
Index cen průmyslových výrobců	a	100,1	99,9	100,5	99,7	100,1	100,7	100,7	100,5	100,0	99,6	100,3	100,0	100,5	101,0	100,3
	b	99,2	96,9	98,5	98,0	99,2	100,4	101,5	102,0	102,3	101,8	102,4	102,6	102,7	103,6	101,2
	c	106,5	107,0	107,0	106,7	106,8	107,6	108,4	108,9	108,9	108,5	108,8	108,8	109,3	110,4	108,3
	c*	106,9	107,4	107,4	107,1	107,2	108,0	108,8	109,3	109,3	108,9	109,2	109,2	109,7	110,8	108,7
d	96,9	x	96,8	96,7	96,8	97,0	97,5	98,0	98,6	99,2	99,8	100,4	100,9	101,2	x	
Index cen stavebních prací (odhady) ²⁾	a	100,1	100,0	100,1	99,9	100,0	99,9	99,9	100,0	100,0	99,9	100,0	100,0	100,0	100,0	100,0
	b	100,3	101,2	100,2	100,0	99,9	99,8	99,8	99,8	99,8	99,7	99,8	99,7	99,7	99,6	99,8
	c	113,3	113,3	113,4	113,3	113,3	113,2	113,1	113,1	113,1	113,0	113,0	112,9	112,9	112,9	113,1
	d	101,2	x	101,0	100,8	100,6	100,4	100,3	100,2	100,1	100,0	100,0	99,9	99,9	99,8	x
Index cen tržních služeb	a	99,3	100,1	97,9	100,1	100,7	100,6	100,1	99,5	99,2	100,1	101,2	100,3	99,9	99,5	99,9
	b	100,8	101,5	99,3	99,0	98,1	98,3	98,2	98,5	98,8	99,0	99,2	98,8	98,8	99,0	98,8
	c	110,6	110,7	108,3	108,4	109,2	109,9	110,0	109,4	108,5	108,6	109,9	110,2	110,1	109,5	109,3
	d	101,5	x	101,2	101,0	100,6	100,3	100,0	99,8	99,6	99,4	99,2	99,1	98,9	98,8	x
z toho:																
nákladní doprava celkem	a	100,1	99,5	100,0	99,8	100,6	99,9	101,0	100,1	100,3	100,4	99,8	100,0	100,0	99,8	100,1
	b	93,9	95,0	95,2	97,4	97,6	98,1	99,0	100,8	101,6	102,0	101,2	101,8	102,0	101,7	99,8
	c	102,3	103,7	102,3	102,1	102,7	102,6	103,6	103,7	104,0	104,4	104,2	104,2	104,2	104,0	103,5
	d	95,0	x	94,6	94,7	94,7	94,8	95,0	95,5	96,2	96,9	97,6	98,4	99,2	99,8	x
poštovní a kurýrní služby	a	100,0	100,1	100,5	100,3	100,0	100,0	100,0	100,0	100,6	100,0	101,7	100,0	100,0	100,0	100,3
	b	100,8	100,9	100,5	100,8	100,8	100,8	100,8	100,8	101,4	101,4	103,1	103,1	103,1	103,1	101,6
	c	124,1	124,1	124,7	125,1	125,1	125,1	125,1	125,1	125,8	125,8	127,9	127,9	127,9	127,9	126,1
	d	100,9	x	100,8	100,8	100,7	100,8	100,8	100,8	100,8	100,9	101,1	101,3	101,4	101,6	x
telekomunikační služby	a	100,0	99,8	100,0	99,8	100,0	100,0	100,0	100,0	99,2	100,0	100,0	100,0	100,0	100,0	99,9
	b	97,3	97,3	102,1	101,9	97,3	97,3	98,0	97,8	97,0	97,0	99,0	99,0	99,0	99,0	98,7
	c	96,8	97,5	96,8	96,6	96,6	96,6	96,6	96,6	95,8	95,8	95,8	95,8	95,8	95,8	96,2
	d	97,3	x	97,8	98,4	98,3	98,2	98,3	98,3	98,2	98,1	98,2	98,4	98,5	98,7	x
architektonické a inženýrské služby	a	99,6	99,9	100,0	99,0	100,0	100,1	100,3	99,9	100,0	100,0	100,0	100,0	100,0	100,0	99,9
	b	98,8	100,8	98,8	98,7	98,6	98,7	99,0	98,6	98,5	98,9	98,9	98,9	98,9	99,3	98,8
	c	121,9	122,5	121,9	120,7	120,7	120,8	121,2	121,1	121,1	121,1	121,1	121,1	121,1	121,1	121,1
	d	100,8	x	99,9	99,4	99,3	99,2	99,2	99,1	98,9	98,9	98,8	98,8	98,8	98,8	x
reklamní služby a průzkum trhu	a	94,7	100,7	82,2	103,0	107,4	106,2	100,5	94,1	93,8	100,2	109,4	104,5	99,9	94,9	99,4
	b	109,4	108,2	91,1	92,3	91,1	93,4	91,6	92,1	96,0	96,3	94,2	93,0	93,0	93,2	93,1
	c	141,1	138,8	116,0	119,5	128,4	136,4	137,1	129,0	121,0	121,2	132,6	138,6	138,5	131,5	129,2
	d	108,2	x	107,1	106,2	104,5	103,2	101,5	100,1	99,2	98,2	97,0	95,7	94,3	93,1	x
služby v oblasti pronájmu	a	100,1	100,0	99,9	99,5	100,1	100,0	100,0	99,9	100,0	100,0	100,0	100,0	100,0	100,0	100,0
	b	99,9	100,7	99,7	98,4	98,9	99,0	99,0	99,4	99,4	99,4	99,5	99,5	99,5	99,4	99,3
	c	102,7	102,9	102,6	102,1	102,2	102,2	102,2	102,1	102,1	102,1	102,1	102,1	102,1	102,1	102,2
	d	100,7	x	100,6	100,3	100,1	99,9	99,7	99,6	99,5	99,4	99,4	99,3	99,3	99,3	x

a - předchozí měsíc = 100

b - stejné období předch. roku = 100

d - podíl dvou klouzavých prům. indexu typu "c" (prům. indexů za posled. 12 měsíců k průměru za předchozích 12 měsíců) prům.¹⁾:

a - průměrné měsíční tempo v roce

c - průměr roku 2005 = 100

c* - prosinec 2005 = 100

b, c, c* - průměr od počátku roku

²⁾ předběžné údaje; definitivní údaje jsou zveřejňovány zpětně po uplynutí čtvrtletí (45. kalendářní den)

VYBRANÉ UKAZATELE HOSPODÁŘSTVÍ ČR

Tab. P.4 Průměrné ceny vybraných výrobků průmyslových výrobců v České republice v roce 2010

v Kč

Název reprezentanta	Měřicí jednotka	Leden	Únor	Březen	Duben	Květen	Červen
Hovězí maso zadní bez kosti	1 kg	143,45	142,48	142,17	142,12	142,55	141,92
Hovězí maso přední bez kosti	1 kg	116,48	116,33	116,50	116,65	115,78	115,41
Vepřová kýta bez kosti	1 kg	73,97	72,09	72,19	71,77	71,03	72,46
Vepřová pečeně s kostí	1 kg	72,02	69,91	70,66	69,59	70,06	71,21
Kuře kuchaňé I. tř.	1 kg	39,86	38,90	39,99	37,62	38,55	38,52
Špekáčky	1 kg	53,58	55,27	54,86	51,91	52,02	52,20
Dušená šunka	1 kg	100,33	98,07	97,19	95,93	94,02	91,99
Šunkový salám	1 kg	81,03	80,33	79,52	79,10	79,39	78,81
Salám Vysočina	1 kg	93,86	93,03	90,78	90,35	89,34	88,82
Olej řepkový surový	1 tuna	18 903,68	18 942,06	18 828,32	18 809,95	18 886,99	18 862,39
Mléko polotučné	1 litr	12,44	12,35	12,42	12,22	12,16	12,17
Trvanlivé mléko polotučné	1 litr	9,86	9,74	9,81	9,88	9,67	9,83
Máslo čerstvé	1 kg	94,66	85,75	85,84	82,77	84,21	87,50
Eidamská cihla	1 kg	82,73	83,66	84,26	80,65	80,98	85,49
Pšeničná mouka hladká 00 extra	1 tuna	6 553,20	6 159,88	6 130,99	5 983,87	5 922,27	5 866,05
Pšeničná mouka chlebová	1 tuna	5 170,46	5 068,99	5 023,09	5 020,90	4 990,26	4 940,20
Pšeničná mouka hladká pekařská	1 tuna	5 660,59	5 655,69	5 584,19	5 563,91	5 534,38	5 548,16
Žitná mouka chlebová	1 tuna	5 379,02	5 353,03	5 288,26	5 345,91	5 354,11	5 342,49
Krmná směs pro prasata nad 65 kg	1 tuna	4 306,85	4 284,46	4 273,95	4 230,99	4 227,62	4 215,57
Krmná směs pro výkrm brojlerů	1 tuna	6 653,74	6 630,81	6 590,69	6 638,43	6 613,83	6 542,23
Krmná směs pro předvýkrm prasat	1 tuna	5 221,67	5 082,33	5 073,03	5 034,59	5 055,93	5 260,96
Krmná směs pro nosnice	1 tuna	5 227,22	5 229,59	5 234,23	5 236,10	5 197,12	5 187,47
Konzumní chléb kmínový	1 kg	14,78	14,74	14,44	14,34	14,28	14,18
Rohlík	1 kg	26,29	25,63	25,02	24,74	24,69	24,62
Cukr krystal	1 tuna	13 411,81	13 419,24	13 222,21	13 069,78	12 785,79	13 240,49
Tuzemák	1 litr	54,74	54,98	54,87	57,54	58,68	58,78
Víno přírodní hroznové	1 hl	4 164,13	4 255,07	4 176,64	4 280,79	4 166,64	4 035,55
Pivo sudové ležák	1 hl	2 523,74	2 488,03	2 468,67	2 490,75	2 482,90	2 472,56
Pivo sudové výčepní	1 hl	1 893,59	1 857,94	1 839,26	1 861,30	1 853,86	1 842,10
Minerální voda slazená	1 litr	6,24	5,87	6,11	6,06	6,00	5,86

dokončení
v Kč

Název reprezentanta	Měřicí jednotka	Červenec	Srpen	Září	Říjen	Listopad	Prosinec
Hovězí maso zadní bez kosti	1 kg	141,38	140,33	141,20	141,95	142,15	144,80
Hovězí maso přední bez kosti	1 kg	115,65	115,38	114,95	115,17	114,29	115,74
Vepřová kýta bez kosti	1 kg	74,34	73,72	74,98	72,22	72,06	71,94
Vepřová pečeně s kostí	1 kg	73,39	72,81	72,61	71,18	72,14	71,97
Kuře kuchaňé I. tř.	1 kg	38,51	39,80	39,09	40,02	38,27	39,53
Špekáčky	1 kg	52,14	49,26	52,29	52,88	52,52	53,34
Dušená šunka	1 kg	93,20	93,86	93,11	93,85	94,15	92,81
Šunkový salám	1 kg	79,49	77,95	76,15	76,32	77,00	75,06
Salám Vysočina	1 kg	88,64	89,80	87,98	88,68	88,53	87,40
Olej řepkový surový	1 tuna	18 860,62	19 042,83	19 312,65	19 581,55	19 834,43	23 134,64
Mléko polotučné	1 litr	12,19	12,17	12,21	12,43	12,56	12,42
Trvanlivé mléko polotučné	1 litr	9,96	10,13	10,14	10,23	10,01	9,99
Máslo čerstvé	1 kg	94,96	96,14	97,79	98,88	99,78	99,94
Eidamská cihla	1 kg	86,87	87,16	88,96	91,43	92,20	92,39
Pšeničná mouka hladká 00 extra	1 tuna	5 707,46	5 882,07	6 091,85	6 268,99	7 176,04	7 744,57
Pšeničná mouka chlebová	1 tuna	4 969,59	4 965,28	5 335,88	6 021,97	6 430,30	6 560,21
Pšeničná mouka hladká pekařská	1 tuna	5 536,88	5 545,83	6 007,03	6 354,30	6 548,84	6 840,51
Žitná mouka chlebová	1 tuna	5 343,57	5 321,58	5 572,45	6 024,24	6 555,81	6 959,86
Krmná směs pro prasata nad 65 kg	1 tuna	4 216,16	4 296,11	4 788,00	4 801,64	4 860,72	4 850,43
Krmná směs pro výkrm brojlerů	1 tuna	6 556,14	6 605,07	7 040,36	7 094,32	7 289,28	7 340,27
Krmná směs pro předvýkrm prasat	1 tuna	5 244,35	5 289,45	5 532,63	5 547,08	5 668,51	5 678,40
Krmná směs pro nosnice	1 tuna	5 219,65	5 184,96	5 796,70	5 915,18	5 971,66	5 938,79
Konzumní chléb kmínový	1 kg	14,18	14,23	14,26	14,30	15,19	15,84
Rohlík	1 kg	24,72	24,60	24,44	24,28	25,65	27,40
Cukr krystal	1 tuna	13 029,72	12 765,92	12 892,47	13 142,32	13 153,49	12 946,03
Tuzemák	1 litr	58,56	59,10	59,33	59,11	59,00	59,26
Víno přírodní hroznové	1 hl	4 025,12	4 059,11	4 022,78	4 113,54	4 146,13	4 196,95
Pivo sudové ležák	1 hl	2 473,54	2 479,06	2 452,72	2 460,37	2 475,34	2 452,01
Pivo sudové výčepní	1 hl	1 834,50	1 842,33	1 850,10	1 853,64	1 859,72	1 823,41
Minerální voda slazená	1 litr	6,06	5,91	5,72	5,86	6,06	5,79

DOPLŇUJÍCÍ INFORMACE

Tab. Q.1 Vývoj požárů v členění podle příčiny a činnosti při vzniku v Karlovarském kraji

(Zdroj: Hasičský záchranný sbor Karlovarského kraje)

Příčina	Požáry	%	Přímá škoda v tis. Kč	%	Usmrcené osoby	Zraněné osoby
Požáry celkem						
2006	872	100,0	56 639	100,0	8	22
2007	919	100,0	40 982	100,0	2	49
2008	819	100,0	52 906	100,0	5	38
2009	870	100,0	66 285	100,0	4	39
2010	796	100,0	97 021	100,0	8	54
z toho příčina:						
úmysl						
2006	22	2,6	1 936	3,4	-	1
2007	38	4,1	8 998	22,0	-	5
2008	31	3,8	19 329	36,5	1	6
2009	61	7,0	22 719	34,3	1	3
2010	42	5,3	24 280	25,0	1	4
hra dětí do 15 let						
2006	10	1,1	808	1,4	-	-
2007	16	1,7	8 542	20,8	-	4
2008	5	0,6	602	1,1	-	4
2009	3	0,3	161	0,2	-	-
2010	4	0,5	237	0,2	-	-
nedbalost						
2006	84	9,6	6 138	10,8	2	10
2007	74	8,1	4 809	11,7	1	21
2008	130	15,9	10 273	19,4	1	20
2009	148	17,0	16 840	25,4	3	31
2010	128	16,1	32 198	33,2	7	34
komíny						
2006	6	0,7	188	0,3	-	1
2007	3	0,3	735	1,8	-	-
2008	1	0,1	150	0,3	-	-
2009	3	0,3	2 805	4,2	-	-
2010	6	0,8	1 121	1,2	-	-
topidla						
2006	7	0,8	484	0,9	-	-
2007	2	0,2	10	0,0	-	-
2008	5	0,6	2 820	5,3	-	-
2009	3	0,3	800	1,2	-	1
2010	4	0,5	2 145	2,2	-	1
technické závady						
2006	53	6,1	18 354	32,4	1	3
2007	71	7,7	10 173	24,8	-	8
2008	67	8,2	12 376	23,4	-	6
2009	57	6,5	22 720	34,3	-	3
2010	66	8,3	35 698	36,8	-	13
samovznícení						
2006	7	0,8	2 557	4,5	-	-
2007	4	0,4	67	0,2	-	-
2008	2	0,2	50	0,1	-	-
2009	1	0,1	10	0,0	-	-
2010	3	0,4	787	0,8	-	-
výbuchy						
2006	-	x	-	x	-	-
2007	-	x	-	x	-	-
2008	1	0,1	2 000	3,8	-	-
2009	-	-	-	-	-	-
2010	-	-	-	-	-	-

DOPLŇUJÍCÍ INFORMACE

**Tab. R.1 Počet dosažitelných uchazečů a míra nezaměstnanosti v obcích Karlovarského kraje
k 31. 12. 2010**

(Zdroj: MPSV)

Obce okresu Cheb	Počet uchazečů	Míra nezam. v %	Obce okresu Karlovy Vary	Počet uchazečů	Míra nezam. v %	Obce okresu Sokolov	Počet uchazečů	Míra nezam. v %
Aš	632	9,4	Abertamy	119	18,0	Březová	168	12,1
Dolní Žandov	84	12,8	Andělská Hora	21	22,3	Bublava	26	18,2
Drmoul	40	9,5	Bečov nad Teplou	51	9,2	Bukovany	140	14,3
Františkovy Lázně	305	10,4	Bochov	196	21,0	Citice	63	15,1
Hazlov	93	11,4	Boží Dar	26	7,6	Dasnice	47	28,3
Hranice	88	7,4	Božíčany	6	7,9	Dolní Nivy	11	8,5
Cheb	2 205	12,3	Březová	24	8,1	Dolní Rychnov	127	20,4
Krásná	33	14,0	Černava	15	12,0	Habartov	355	13,1
Křížovatka	12	8,1	Čichalov	28	41,8	Horní Slavkov	353	11,1
Lázně Kynžvart	48	5,5	Dalovice	110	11,4	Chlum Svaté Maří	25	17,5
Libá	54	18,6	Děpoltovice	22	16,8	Chodov	1 023	12,6
Lipová	53	18,2	Hájek	41	17,7	Jindřichovice	31	15,0
Luby	178	13,6	Horní Blatná	28	11,4	Josefov	27	18,8
Mariánské Lázně	547	6,9	Hory	12	11,9	Kacéřov	23	10,2
Milhostov	36	19,9	Hradiště	73	23,4	Krajková	54	12,8
Milíkov	25	25,3	Hroznětín	132	15,4	Královské Poříčí	66	17,6
Mnichov	28	20,1	Chodov	7	14,0	Kraslice	505	12,8
Nebanice	24	14,3	Chyše	46	14,9	Krásno	35	10,5
Nový Kostel	45	16,1	Jáchymov	225	15,5	Kynšperk	296	11,4
Odrava	19	16,8	Jenišov	36	18,8	Libavské Údolí	54	18,2
Okrouhlá	18	14,9	Karlovy Vary	2 751	9,5	Loket	189	11,4
Ovesné Kladruby	10	15,6	Kolová	41	13,2	Lomnice	81	14,5
Plesná	151	14,4	Krásné Údolí	29	12,6	Nová Ves	28	23,5
Podhradí	10	11,5	Krásný Les	21	24,1	Nové Sedlo	285	21,0
Pomezí nad Ohří	3	6,3	Kyselka	42	12,1	Oloví	202	21,2
Poustka	15	23,4	Merklín	78	12,6	Přebuz	11	35,5
Prameny	9	13,0	Mírová	14	11,8	Rotava	390	22,2
Skalná	107	11,6	Nejdek	488	10,9	Rovná	60	18,1
Stará Voda	21	7,9	Nová Role	230	10,7	Sokolov	1 533	11,4
Teplá	279	17,8	Nové Hamry	15	10,3	Staré Sedlo	48	12,1
Trstěnice	19	10,3	Ostrov	1 196	12,8	Stříbrná	32	15,5
Třebeň	32	16,5	Otovice	26	8,7	Svatava	98	12,6
Tři Sekery	50	13,6	Otročin	57	20,2	Šabina	9	5,8
Tuřany	5	9,4	Pernink	44	8,3	Šindelová	17	14,9
Valy	15	9,5	Pila	27	11,9	Tatrovice	10	14,9
Velká Hleďsebe	100	8,5	Potůčky	24	10,7	Těšovice	10	12,5
Velký Luh	13	19,4	Pšov	59	18,6	Vintířov	115	19,5
Vlkovice	7	9,2	Sadov	78	14,8	Vřesová	76	45,5
Vojtanov	20	20,0	Smolné Pece	7	14,9			
Zádub - Závášín	19	13,7	Stanovice	50	18,9			
			Stráž nad Ohří	40	12,0			
			Stružná	42	16,5			
			Šemnice	24	9,5			
			Štědrá	53	17,3			
			Teplička	6	15,8			
			Toužim	285	14,5			
			Útvina	44	15,0			
			Valeč	46	25,1			
			Velichov	40	14,9			
			Verušičky	48	29,4			
			Vojkovice	58	20,9			
			Vrbice	35	47,3			
			Vysoká Pec	14	14,0			
			Zlutice	210	13,5			

DOPLŇUJÍCÍ INFORMACE

Tab. R.2 Uchazeči o zaměstnání podle věkové struktury, vzdělanostní struktury a podle doby evidence v letech 2005 až 2010

(Zdroj: MPSV)

	k 31. 12.					
	2005	2006	2007	2008	2009	2010
Uchazeči celkem	18 017	16 221	12 975	13 437	19 337	19 922
Věková struktura						
do 19 let	1 237	1 043	799	960	1 210	1 145
20 - 24 let	2 466	2 104	1 438	1 742	2 651	2 618
25 - 29 let	2 104	1 828	1 317	1 421	2 099	2 135
30 - 34 let	2 143	2 003	1 515	1 550	2 378	2 319
35 - 39 let	1 759	1 597	1 301	1 345	2 081	2 289
40 - 44 let	1 781	1 596	1 365	1 353	1 947	1 977
45 - 49 let	2 046	1 727	1 324	1 326	1 916	2 101
50 - 54 let	2 559	2 330	1 993	1 785	2 399	2 376
55 - 59 let	1 745	1 756	1 641	1 659	2 224	2 469
60 a více let	177	237	282	296	432	493
Průměrný věk uchazečů	38,2	38,8	39,9	39,0	38,7	39,1
Vzdělanostní struktura						
základní vzdělání vč. bez vzdělání	8 482	7 712	6 280	6 324	8 267	8 550
střední vzdělání bez maturity vč. vyučených	6 665	5 902	4 528	4 825	7 592	7 705
střední vzdělání vč. vyučených s maturitou	2 335	2 068	1 732	1 838	2 812	2 865
úplné střední všeobecné vzdělání	268	281	213	179	280	359
vyšší odborné vzdělání	32	33	25	34	48	47
vysokoškolské vzdělání vč. vědecké výchovy	235	225	197	237	338	396
Doba evidence uchazečů						
do 3 měsíců	4 469	4 293	3 806	4 833	5 640	6 123
3 - 6 měsíců	2 983	2 539	1 982	2 463	3 844	3 234
6 - 9 měsíců	1 597	1 339	1 014	1 188	2 577	1 774
9 - 12 měsíců	1 204	1 056	839	772	1 938	1 561
12 - 24 měsíců	2 916	2 276	1 587	1 290	2 590	3 750
více než 24 měsíců	4 848	4 718	3 747	2 891	2 748	3 480

Graf č. R.9 Uchazeči o zaměstnání v Karlovarském kraji podle délky evidence v letech 2001-2010

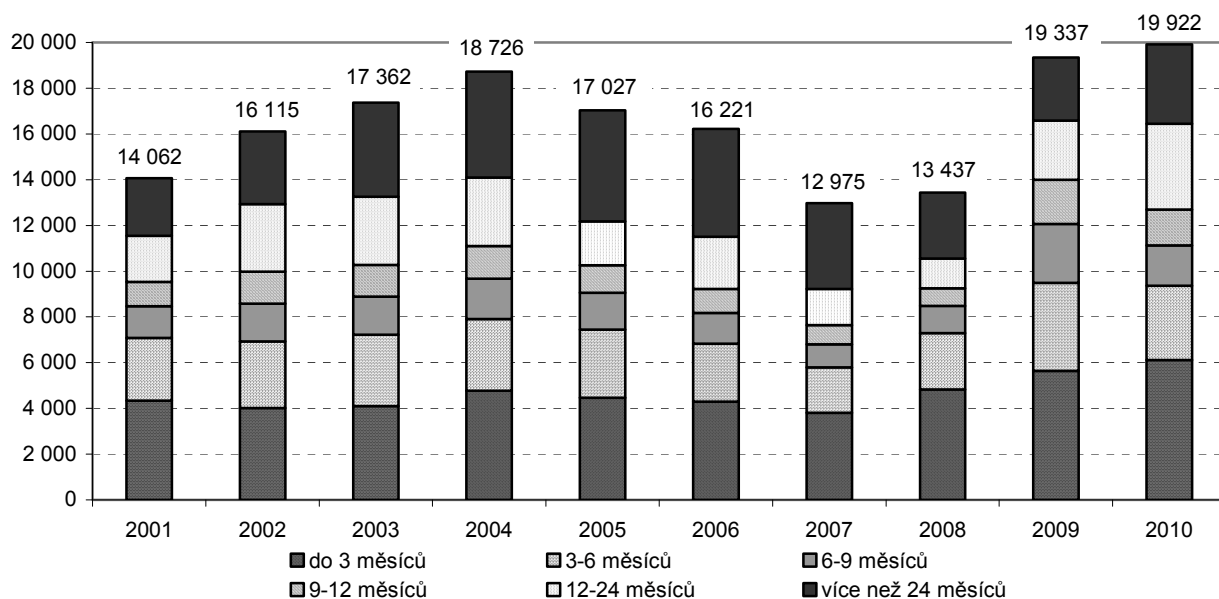

DOPLŇUJÍCÍ INFORMACE

Tab. S.1 Vývoj jednotlivých druhů pozemků v Karlovarském kraji v letech 2001-2010

(Zdroj: Katastrální úřad Karlovy Vary)

v ha

Stav ke dni	Druh pozemku (kultura)							
	orná půda	chmelnice	vinice	zahrady	ovocné sady	trvalé travní porosty	zemědělská půda	lesní půda
31.12.2001	57 378	-	-	2 998	671	64 357	125 394	142 913
31.12.2002	57 114	-	-	2 973	669	63 949	124 705	143 202
31.12.2003	57 008	-	-	2 974	648	63 985	124 615	143 297
31.12.2004	56 821	-	-	2 983	640	64 143	124 590	143 298
31.12.2005	56 584	-	-	2 990	640	64 375	124 589	143 369
31.12.2006	56 087	-	-	2 988	638	64 701	124 414	143 381
31.12.2007	55 311	-	-	3 000	637	65 298	124 246	143 429
31.12.2008	54 649	-	-	3 002	634	65 825	124 110	143 449
31.12.2009	54 649	-	-	3 002	634	65 825	124 110	143 449
31.12.2010	53 970	-	-	3 002	627	66 357	123 956	143 652

Tab. S.2 Výměra zemědělské a orné půdy na 1 obyvatele v Karlovarském kraji ke dni 31. 12. 2010

(Zdroj: Katastrální úřad Karlovy Vary)

Okres	Počet obyvatel	Výměra na 1 obyvatele (v ha)	
		zemědělská půda	orná půda
Celkem kraj	307 444	0,403	0,176
v tom:			
Cheb	95 321	0,527	0,273
Karlovy Vary	119 289	0,446	0,199
Sokolov	92 834	0,221	0,045

Graf č. S.10 Struktura jednotlivých druhů pozemků v Karlovarském kraji k 31. 12. 2010

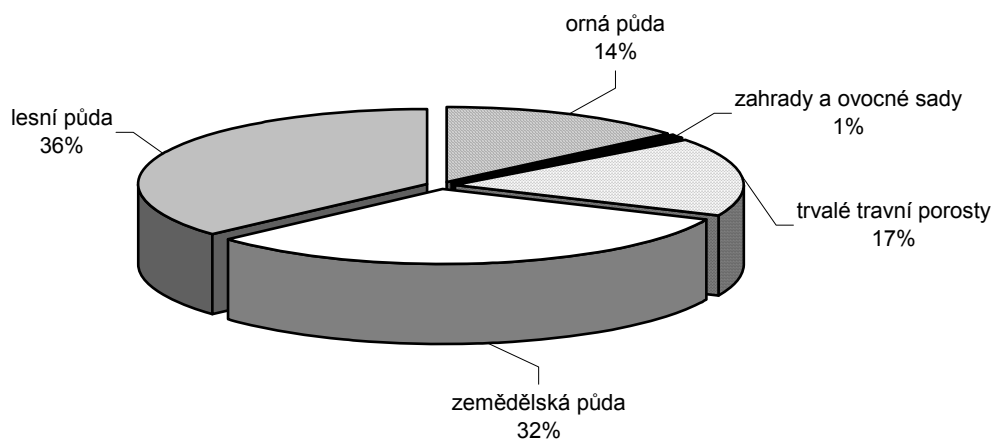

NABÍDKA PUBLIKACÍ

Regionální údaje v publikacích a internetových dokumentech ČSÚ

Časové řady:

Bytová výstavba, stavební povolení a stavební zakázky

Regionální údaje o počtech zahájených a dokončených bytů, počty a hodnoty vydaných stavebních povolení, doplňováno čtvrtletně.

Cestovní ruch

Údaje o návštěvnosti ubytovacích zařízení v krajích a turistických oblastech, o destinacích domácího cestovního ruchu, doplňované čtvrtletně, roční regionální data o kapacitě ubytovacích zařízení.

Dokumenty s měsíční periodicitou:

e-1804-11 Statistika & My únor 2011

Časopis, metodické, informativní a další materiály.

e-2110-11 Porážky hospodářských zvířat leden 2011

Údaje o porážkách skotu, prasat a dalších hospodářských zvířat v kusech a hmotnosti, a údaje o výrobě masa. Územní třídění na úrovni krajů

e-700544-11 Indexy cen zemědělských výrobců leden 2011

Ceny základních zemědělských produktů podle krajů a okresů (pšenice, skot, prasata, mléko).

e-7006-11 Indexy cen zemědělských výrobců, průmyslových výrobců a indexy spotřebitelských cen potravinářského zboží leden 2011

Průměrné ceny zemědělských výrobců za vybrané výrobky (pšenice, brambory, skot, prasata, vejce, mléko) podle krajů.

e-710344-11 Indexy spotřebitelských cen (životních nákladů) – podrobné členění leden 2011

Vývoj spotřebitelských cen za domácnosti v hl.m.Praze.

Dokumenty se čtvrtletní periodicitou:

w-2121-10 Odhady sklizně - operativní zpráva k 15. 10. 2010

Vychází 3x ročně.

w-3101-10 Zaměstnanost a nezaměstnanost v ČR podle výsledků výběrového šetření pracovních sil 3. čtvrtletí 2010

Charakteristika populace, a zaměstnanost a nezaměstnanost podle krajů z výsledků výběrového šetření pracovních sil v domácnostech.

w-3106-10 Evidenční počet zaměstnanců a jejich mzdy 1. až 3. čtvrtletí 2010

Počet zaměstnanců, mzdové prostředky a průměrné mzdy podle krajů, a jejich vývoj ve srovnání se stejným obdobím minulého roku. Údaje jsou i v členění za podniky podle sídla v kraji.

w-4001-10 Stav a pohyb obyvatelstva v roce 2010 (předběžné výsledky)

Předběžné výsledky stavu a pohybu obyvatelstva podle krajů, okresů a měst (narození a zemřelí, migrace stěhováním, sňatky, rozvody).

w-7007-10 Indexy cen v lesnictví (surové dříví) 4. čtvrtletí 2010

Průměrné ceny surového dříví pro tuzemsko podle krajů.

NABÍDKA PUBLIKACÍ

Dokumenty s pololetní periodicitou:

w-2108-10 Bilance rostlinných výrobků 1. pololetí
Údaje za jednotlivé kraje

w-2122-10 Výsledky chovu skotu k 31. 12. 2010
Početní stavy skotu, krav a telat, krmné dny, výroba a nákup mléka podle krajů.

w-2123-10 Výsledky chovu prasat k 31. 12. 2010
Početní stavy prasat, krmné dny, chov selat a prodej jatečných prasat podle krajů – vychází 3x ročně.

e-3305-10 Pracovní neschopnost pro nemoc a úraz 1. pololetí 2010

Počty nově hlášených případů pracovní neschopnosti pro nemoc a úraz, dny pracovní neschopnosti, průměrné procento pracovní neschopnosti a průměrný denní počet práce neschopných podle krajů.

Dokumenty s roční periodicitou a nepravidelně vydávané publikace:

e-0001-10 Statistická ročenka České republiky 2010
Údaje o stavu a vývoji nejdůležitějších oblastí hospodářského, sociálního a kulturního života ČR, časové řady, vybrané údaje o krajích.

1004-08 Školní statistická ročenka
Faktografický průvodce studentům středních škol a vyšších tříd škol základních.

e-1118-10 Život cizinců v ČR 2010
Základní informace o životě cizinců, a kartogramy s jejich rozmístěním v krajích a okresech.

w-1131-09 Vývoz zboží podle jednotlivých krajů ČR v roce 2008
Vývoj vývozu jednotlivých krajů a jeho zastoupení na celkovém vývozu ČR. Zbožová a teritoriální struktura vývozu jednotlivých krajů.

e-1301-10 Počet obyvatel v obcích ČR k 1. 1. 2010
Publikace obsahuje stavy obyvatel v jednotlivých obcích po promítnutí územních změn k 1.1.2010. Stavy obyvatel jsou stanoveny na základě demografické bilance narozených, zemřelých a migrace v každé obci.

e-1302-10 Malý lexikon obcí ČR 2010
Informace o sídelní struktuře, obyvatelstvu a obcích ČR

w-1303-10 Okresy České republiky v roce 2009
Souhrnné informace za rok 2006 z různých úseků statistiky na úrovni krajů a okresů. Základem jsou ukazatele regionální databáze KROK.

w-1304-09 Kraje České republiky 2008
Základní ukazatele z demografické, ekonomické a sociální oblasti podle krajů v datech, kartogramech a grafech.

e-1370-09 Analýza regionálních rozdílů v ČR pro rok 2009
Roční periodická publikace zaměřená na popis a analýzu rozdílů mezi kraji ČR. Publikace je vydávána od roku 2000. Hlavními tématy v publikaci jsou migrace, zaměstnanost a sociální zabezpečení.

w-1371-09 Regionální účty 2008
Publikace obsahuje makroekonomické údaje (HDP, HPH, THFK, atd.) na regionální úrovni v časových řadách.

1372-05 Euroregiony v České republice
Vymezení jednotlivých euroregionů a základní statistické informace o euroregionech.

NABÍDKA PUBLIKACÍ

1376-07 Věda a výzkum v regionálním pohledu

Analýza o zaměstnanosti a vnitřních výdajích na vědu a výzkum podle krajů. Údaje o zaměstnanosti a mzdách v technických a vědeckých profesích.

1377-06 Cizinci v regionech ČR

Počty, zaměstnání a profil cizinců v ČR v krajském a okresním detailu. Publikace je řešena jako soubor jednotlivých krajských bloků, bohatých na grafy, mapky a kartogramy.

1379-07 Regionální rozdíly v demografickém, sociálním a ekonomickém vývoji ČR v letech 2000 - 2005

Souhrnná publikace analyzující rozdíly a ekonomické postavení správních obvodů obcí s rozšířenou působností v celé ČR a v jednotlivých krajích.

w-1381-09 Obce ČR a jejich části

Počty územních a správních jednotek v krajích.

e-1382-09 Rozdíly mezi kraji ČR – vývoj a příčiny (analytická sonda) časová řada

e-1383-10 Vybrané oblasti udržitelného rozvoje v krajích České republiky 2010

e-1409-10 Česká republika v číslech 2010

e-1414-10 Cizinci v ČR 2010

Statistické údaje o pohybu a zaměstnanosti cizinců v krajích a okresech ČR.

w-2001-10 Produkce, využití a odstranění odpadů v ČR v roce 2009

Krajské údaje o množství průmyslového odpadu podle sídla ekonomického subjektu.

2002-07 Informace o životním prostředí v ČR (2001-2006)

Stav a vývoj jednotlivých složek životního prostředí v ČR a v regionech. Jedná se především o údaje zachycující vliv hospodářských činností na kvalitu přírodních zdrojů. Publikace obsahuje i přehledy národních parků a chráněných území.

w-2003-10 Vodovody, kanalizace a vodní toky v roce 2009

Krajské členění ukazatelů o zásobování obyvatel vodou a o délce vodovodů, o množství odpadních vod a počtu čistících stanic.

w-2005-10 Výdaje na ochranu životního prostředí v ČR v roce 2009

Krajské údaje o pořízených investicích na ochranu životního prostředí. Pořízené investice jsou sledovány podle kraje sídla investora i podle místa investice.

e-2102-11 Definitivní údaje o sklizni zemědělských plodin za rok 2010

Sklizňové plochy, hodnoty sklizně a hektarové výnosy jednotlivých plodin podle krajů.

w-2103-10 Soupis hospodářských zvířat k 1. 4. 2010

Počty hospodářských zvířat podle krajů (skot, prasata, koně, ovce a kozy, drůbež).

w-2104-10 Soupis ploch osevů v ČR k 31. 5. 2010

Struktura ploch osevů jednotlivých plodin podle krajů (zrniny, okopaniny, technické a ostatní plodiny, zelenina, pícniny a rozloha zemědělské půdy).

w-2117-10 Výsledky chovu drůbeže za rok 2010

Početní stavy drůbeže, výroba a prodej vajec, a krmné dny slepic podle krajů.

w-2128-10 Souhrnný zemědělský účet v jednotlivých krajích – definitivní výsledky za rok 2008 a semidefinitivní výsledky roku 2009

Datová sada dává přehled o vývoji výkonnosti zemědělství v jednotlivých krajích.

NABÍDKA PUBLIKACÍ

2129-08 Strukturální výsledky za zemědělství v roce 2007 podle územního členění
Vybrané výsledky zpracování strukturálního šetření v zemědělství – členění na kraje a okresy.

2133-08 Ovocné sady v roce 2007
Krajské údaje o výměře sadů a jednotlivých ovocných odrůd.

w-2201-10 Lesnictví a myslivost v roce 2009
Zalesňování, těžba dřeva a dodávky dříví podle krajů.

e-3012-10 Příjmy a životní podmínky domácností ČR v roce 2009
Výsledky výběrového šetření (EU-SILC) – údaje za hospodářící domácnosti jsou tříděny podle různých hledisek až na krajskou úroveň.

w-3103-10 Trh práce v ČR v letech 1993 – 2009
Časové řady podle krajů o zaměstnanosti a nezaměstnanosti na základě výběrového šetření pracovních sil v domácnostech.

e-3107-11 Časové řady základních ukazatelů statistiky práce (leden 2011)
Časová řada údajů o neumístěných uchazečích o zaměstnání, míře nezaměstnanosti, o mzdách a dalších ukazatelů i podle krajů.

w-3109-10 Struktura mezd zaměstnanců v roce 2009
Podíly zaměstnanců v pásmech hrubých měsíčních mezd, struktura mezd a mzdy podle hlavních tříd KZAM - Klasifikace zaměstnání. Výsledky za kraje a oblasti navazující na Informační systém o průměrném výděлку Ministerstva práce a sociálních věcí ČR.

e-3111-10 Ročenka statistiky trhu práce 2010
Rozbor výsledků statistiky o zaměstnanosti a mzdách. Rozdíly v charakteristikách zaměstnání podle věku, pohlaví a vzdělání zaměstnanců až na úroveň krajů.

w-3112-10 Úplné náklady práce za rok 2009
Ukazatele tříděné i podle jednotlivých krajů.

w-3113-09 Vývoj nákladů práce v letech 1994 – 2008
Rozbor struktury nákladů práce podle krajů v časové řadě.

w-3115-10 Zaměstnanost a nezaměstnanost v ČR podle výsledků VŠPS – roční průměry 2009
Charakteristika populace, zaměstnanost a nezaměstnanost podle výběrového šetření pracovních sil v domácnostech.

3123-07 Přejít do důchodu podle výsledků ad hoc modulu 2006 výběrového šetření pracovních sil
Krajské přehledy o počtu pracujících ve věku 50-69 let podle předpokládané doby ukončení ekonomické aktivity (údaje podle KZAM - Klasifikace zaměstnání).

3124-08 Pracovní úrazy a zdravotní problémy související se zaměstnáním podle ad hoc modulu 2007 výběrového šetření pracovních sil
Analýza dat z Výběrového šetření pracovních sil s krajskými údaji.

w-4002-10 Úmrtnostní tabulky za ČR, oblasti a kraje
Údaje za ČR jsou z roku 2009, krajské údaje za dvouleté období 2008 – 2009 (vyloučení nahodilých výkyvů). Tabulky obsahují často žádané informace o střední délce života (naději na dožití).

w-4003-10 Věkové složení obyvatelstva ČR v roce 2009
Počty obyvatel podle věku až na úrovni krajů a okresů v pětiletých skupinách. Údaje za ČR, kraje i okresy podle jednotlivých let – počáteční, střední a koncový stav v roce 2009.

e-4007-10 Vývoj obyvatelstva ČR v roce 2009
Pravidelná analýza hodnotící vývoj demografických ukazatelů i na úrovni krajů.

NABÍDKA PUBLIKACÍ

4011-08 Vývoj úmrtnosti mladších věkových skupin

Analýza trendů úmrtnosti s údaji v krajském a okresním měřítku.

w-4017-09 Zemřelí podle podrobného seznamu příčin smrti, pohlaví a věku v ČR a v krajích (1994 až 2008)

w-4018-10 Demografická ročenka měst (1999 – 2009)

Základní údaje o pohybu obyvatel za vybraná města. Podle stanovených kritérií bylo do publikace vybráno 284 měst (zhruba s počtem obyvatel nad 5000).

e-4019-10 Demografická ročenka ČR 2009

Pramenné demografické dílo s podrobnými výsledky pohybu obyvatel v územním třídění na kraje, okresy a města.

w-4021-10 Projekce obyvatelstva v krajích a oblastech ČR do roku 2065

w-4023-09 Vývoj základních demografických ukazatelů za územně správní celky ČR (1919 až 2007)

w-4027-10 Demografická ročenka krajů ČR (2000 až 2009)

Demografické údaje v časové řadě přepočtené na územní strukturu roku 2009.

w-4030-10 Demografická ročenka správních obvodů obcí s rozšířenou působností (2000 až 2009)

Základní demografické údaje obcí s rozšířenou působností. Údaje v časové řadě jsou přepočteny na aktuální území těchto správních obvodů.

w-4034-10 Demografická ročenka okresů (2000 až 2009)

Demografické údaje v časové řadě přepočtené na územní strukturu roku 2009.

4036-07 Vysokoškoláci z demografického pohledu 1991 až 2006

Vývoj vybraných demografických ukazatelů za osoby s vysokoškolským vzděláním za roky 1991 – 2006 podle krajů a okresů.

w-4037-10 Demografická ročenka správních území obcí s pověřeným obecním úřadem (2000 až 2009)

Základní demografické údaje obcí s POÚ. Údaje v časové řadě jsou přepočteny na aktuální území těchto správních obvodů.

4116-08 Statistický lexikon obcí 2008

Elektronická podoba Statistického lexikonu obcí 2008 s územní aktualizací k 1.1.2008. Lexikon obsahuje seznam obcí ČR, jejich částí a základních sídelních jednotek, doplněný o údaje ze Sčítání lidu, domů a bytů k 1.3.2001, rovněž přepočítanými na aktuální územní strukturu.

04206-03 Volby do zastupitelstev v obcích (leden 1999 - květen 2002)

w-4202-09 Volby do zastupitelstev krajů v roce 2008

4203-08 Volby do Senátu Parlamentu ČR v roce 2008

w-4204-10 Volby do Poslanecké Sněmovny Parlamentu ČR 2010 – I.díl

w-4205-10 Volby do Poslanecké Sněmovny Parlamentu ČR 2010 – II.díl

w-4206-10 Volby do zastupitelstev obcí v období mezi řádnými volbami v roce 2006 a 2010 (Dodatečné, nové a opakované volby, opakované hlasování)

4209-07 Volby do zastupitelstev obcí v roce 2006 - I. díl za rok 2006

4210-07 Volby do zastupitelstev obcí v roce 2006 – II.díl

w-4212-09 Volby do Evropského parlamentu v roce 2009

NABÍDKA PUBLIKACÍ

4220-08 Volby do zákonodárných orgánů Československa a České republiky 1920 - 2006

4221-07 Volby do zastupitelstev obcí v letech 1990 - 2006

Zvláštní publikace, obsahující především pohledy na genezi některých ukazatelů volební statistiky v oblasti komunálních voleb od roku 1990 do roku 2006 a časová srovnání výsledků hlasování a složení zvolených zastupitelstev za ČR celkem, podle krajů a okresů.

w-4222-09 Volby do zastupitelstev krajů v letech 2000 až 2008

Souborná publikace o krajských volbách v ČR.

e-7009-09 Ceny sledovaných druhů nemovitostí v letech 2006 – 2008

Informace o cenových indexech a průměrných cenách podle krajů, okresů a velikostních skupin obcí.

e-8002-09 Průmysl České republiky – revize dat za rok 2008

Definitivní informace o základních ukazatelích průmyslu ČR, krajské údaje.

w-8101-10 Spotřeba paliv a energie

Údaje o spotřebovaném objemu jednotlivých druhů paliv a energie podle kraje spotřeby.

w-8206-10 Stavby pro bydlení dokončené v roce 2009

Informace o počtech a úrovni dokončených domů podle krajů a okresů (kubatura, obytná i zastavěná plocha, pokojovost, atd.).

e-9305-08 Doprava v regionálním pohledu

Obsahuje analýzu i datové údaje o tématu.

w-9306-09 Doprava v mikroregionálním pohledu

Informace o silniční síti i dopravní nehodovosti.

e-9601-10 Ukazatele výzkumu a vývoje za rok 2009

Krajské údaje o struktuře výdajů na výzkum a vývoj a další ukazatele z oboru.

e-9605-10 Inovační aktivity podniků v České republice v letech 2006 až 2008

Regionální členění inovačních aktivit.

w-9607-10 Licence v ČR v roce 2009

Poskytovatelé licencí a patentů podle krajů.

e-9701-10 Využívání informačních a komunikačních technologií v domácnostech a mezi jednotlivci v roce 2010

Sledované ukazatele jsou uvedeny i v krajském členění.

w-9703-10 Využívání informačních a komunikačních technologií ve veřejné správě ČR v roce 2009

Data jsou publikována v územním rozlišení až do úrovně okresů.

Písmena na začátku kódu znamenají:

t - tištěná publikace

e - elektronická publikace

w - internetový dokument (dostupný pouze na internetu)

NABÍDKA PUBLIKACÍ

Publikace je možné získat:

on-line : <http://www.czso.cz/csu/edicniplan.nsf/p/xxxx-xx> (kód publikace)

tištěný titul a elektronická forma na CD:

Český statistický úřad

Odbor informačních služeb

Na padesátém 81

100 82 Praha 10

fax: 274 054 070

e-mail: objednavky@czso.cz

Prodejna v budově ČSÚ, Na padesátém 81, Praha 10 - Strašnice
(u stanice metra „A“ - Skalka)

Úřední hodiny:

pondělí a středa	8 - 17
úterý a čtvrtek	9 - 12 13 - 15
pátek	9 - 12

NABÍDKA PUBLIKACÍ

Český statistický úřad Karlovy Vary dále nabízí k prodeji:

Statistická ročenka Karlovarského kraje 2009

Cena publikace: 250,- Kč

Cena publikace v elektronické podobě: 125,- Kč

Statistický bulletin – Karlovarský kraj

Internetový dokument

Vývoj lidských zdrojů v Karlovarském kraji v letech 2000 až 2005

Cena publikace: 100,- Kč

Cena publikace v elektronické podobě: 50,- Kč

Regionální rozdíly v demografickém, sociálním a ekonomickém vývoji Karlovarského kraje v letech 2000 až 2005

Cena publikace: 100,- Kč

Cena publikace v elektronické podobě: 50,- Kč

Vývoj bytové výstavby v Karlovarském kraji v letech 1998 až 2007

Cena publikace: 100,- Kč

Cena publikace v elektronické podobě: 50,- Kč

Postavení venkova v Karlovarském kraji

Cena publikace: 200,- Kč

Cena publikace v elektronické podobě: 100,- Kč

Vývoj lidských zdrojů v Karlovarském kraji v letech 2000 až 2009 (vybrané kapitoly)

Cena publikace: 150,- Kč

Cena publikace v elektronické podobě: 75,- Kč

*Objednávejte e-mailem: infoserviskv@czso.cz
nebo telefonicky: 353 114 511*

ADRESÁŘ PRACOVIŠŤ INFORMAČNÍCH SLUŽEB

INFORMAČNÍ SLUŽBY ČESKÉHO STATISTICKÉHO ÚŘADU

ČESKÝ STATISTICKÝ ÚŘAD

Na padesátém 81
100 82 Praha 10 – Strašnice
www.czso.cz

ústředna: 274 051 111

Telefonická infolinka 274 052 900

Základní informace o vývoji ekonomických ukazatelů ČR (míra inflace, HDP, mzdy, nezaměstnanost, nejdůležitější demografické údaje)

Prodejna publikací ČSÚ

tel.: 274 052 732, fax: 274 054 070, e-mail: prodejna@czso.cz

Odpovědi na telefonické, e-mailové i písemné dotazy a zpracování informací podle individuálních požadavků

tel.: 274 052 304, 274 052 648, 274 052 451, 274 052 765, fax: 274 054 070, e-mail: infoservis@czso.cz

Předplatné a distribuce statistických publikací

tel.: 274 052 400, 274 052 732, e-mail: objednavky@czso.cz

Distribuce elektronických publikací pomocí SCP schránek

tel.: 274 052 328, e-mail: scp_publicace@czso.cz

Distribuce klasifikací a číselníků

tel.: 274 052 733, e-mail: ciselniky@czso.cz

Distribuce databáze Registr ekonomických subjektů a výběry, výpisy IČO, tj. potvrzení o existenci subjektu v Registru ekonomických subjektů

tel.: 274 052 733, 274 052 634, fax: 274 054 070, e-mail: resinfo@czso.cz, ico@czso.cz

Distribuce regionálních databází (MOS, KROK) a výběry

tel.: 274 052 328, fax: 274 054 070, e-mail: regional_databaze@czso.cz

Distribuce databáze Registr sčítacích obvodů a výběry z databází statistiky demografie, SLBD

tel.: 274 052 328, 274 052 799, fax: 274 054 070, e-mail: special_databaze@czso.cz

Distribuce údajů z volební statistiky

tel.: 274 052 733, fax: 274 054 070, e-mail: special_databaze@czso.cz

Mezinárodní srovnání

tel.: 274 052 347, 274 052 757, e-mail: mezin@czso.cz

Evropská statistika (ESDS)

tel.: 274 052 347, 274 052 757, e-mail: esds@czso.cz

Dotazy k internetovým stránkám www.czso.cz

tel.: 274 053 184, e-mail: webredakce@czso.cz

ÚSTŘEDNÍ STATISTICKÁ KNIHOVNA

tel.: 274 052 354, 274 052 361
e-mail: knihovna@czso.cz

ADRESÁŘ PRACOVIŠŤ INFORMAČNÍCH SLUŽEB

KONTAKTNÍ MÍSTA KRAJSKÝCH INFORMAČNÍCH SLUŽEB

Oddělení regionálních analýz a informačních služeb Praha

Na padesátém 81, 100 82 Praha 10

Mgr. Jana Podhorská, Bc. Tomáš Dragoun

tel.: 274 052 673, 274 054 223, e-mail: infoservispraha@czso.cz

<http://www.praha.czso.cz>

Oddělení regionálních analýz a informačních služeb Středočeský kraj

Na padesátém 81, 100 82 Praha 10

Jana Slavníková, Bc. Ondřej Junášek

tel.: 274 054 175, fax: 274 054 177, e-mail: infoservisstc@czso.cz

<http://www.stredocesky.czso.cz>

Oddělení regionálních analýz a informačních služeb České Budějovice

Žižkova 1, 370 77 České Budějovice

Ing. Petra Dolejšová, Ing. Irena Votrubová

tel.: 386 718 440, fax: 386 718 450, e-mail: infoserviscb@czso.cz

<http://www.cbudejovice.czso.cz>

Oddělení regionálních analýz a informačních služeb Plzeň

Slovanská alej 36, 326 64 Plzeň

Ing. Lenka Křížová, Ing. Lenka Dostálová

tel.: 377 612 108, 377 612 249, fax: 377 612 219, e-mail: infoservisplzen@czso.cz

<http://www.plzen.czso.cz>

Oddělení regionálních analýz a informačních služeb Karlovy Vary

Sportovní 28, 360 01 Karlovy Vary – Drahovice

Zuzana Luhanová, Ing. Martina Soukupová

tel.: 353 114 529, 353 114 525, fax: 353 114 522, e-mail: infoserviskv@czso.cz

<http://www.kvary.czso.cz>

Oddělení regionálních analýz a informačních služeb Ústí nad Labem

Špálova 2684, 400 11 Ústí nad Labem

Barbora Kohoutová, Ing. Monika Raušerová

tel.: 472 706 176, 472 706 121, fax: 472 706 144, e-mail: infoservisul@czso.cz

<http://www.ustinadlabem.czso.cz>

Oddělení regionálních analýz a informačních služeb Liberec

Nám. Dr. Edvarda Beneše 26, 460 01 Liberec 1

Ing. Dagmar Scholzeová, Ondřej Beneš

tel.: 485 110 223, 485 244 130, 485 244 362, fax: 485 110 223, e-mail: infoservislbc@czso.cz

<http://www.liberec.czso.cz>

Oddělení regionálních analýz a informačních služeb Hradec Králové

Myslivočkova 914, 500 03 Hradec Králové 3

Ing. Věra Varmužová, Jana Bečvářová

tel.: 495 762 322, 495 762 352, fax: 495 546 965, e-mail: infoservishk@czso.cz

<http://www.hrdeckralove.czso.cz>

ADRESÁŘ PRACOVÍŠŤ INFORMAČNÍCH SLUŽEB

Oddělení regionálních analýz a informačních služeb Pardubice

V Ráji 872, 531 53 Pardubice

Ing. Hedvika Fialová, Dana Bílková

tel.: 466 743 480, 466 743 418, fax: 466 304 962, e-mail: infoservispa@czso.cz

<http://www.pardubice.czso.cz>

Oddělení regionálních analýz a informačních služeb Jihlava

Ke Skalce 30, 586 01 Jihlava

Ing. Jan Ryšavý, Hana Vencálková

tel.: 567 109 071, 567 109 080, fax: 567 109 063, e-mail: infoservisvys@czso.cz

<http://www.jihlava.czso.cz>

Oddělení regionálních analýz a informačních služeb Brno

Jezuitská 2, 601 59 Brno

Ing. Milada Jonášová

tel.: 542 528 115, fax: 542 528 325, e-mail: infoservisbrno@czso.cz

<http://www.brno.czso.cz>

Oddělení regionálních analýz a informačních služeb Olomouc

Dr. M. Horákové 27, 779 11 Olomouc

Ing. Jarmila Benešová, Ing. Michaela Smutná

tel.: 585 731 516, 585 731 509, fax: 585 411 320, e-mail: infoservisolom@czso.cz

<http://www.olomouc.czso.cz>

Oddělení regionálních analýz a informačních služeb Zlín

tř. Tomáše Bati 1565, 761 76 Zlín

Ing. Soňa Vařeková, Ing. Leona Tolarová

tel.: 577 004 935, 577 004 931 fax: 577 004 993, e-mail: infoservis-zl@czso.cz

<http://www.zlin.czso.cz>

Oddělení regionálních analýz a informačních služeb Ostrava

Repinova 17, 702 03 Ostrava

Ing. Tařana Glozygová

tel.: 595 131 230, fax: 595 131 231, e-mail: infoservis_ov@czso.cz

<http://www.ostrava.czso.cz>