

SLDB 2011

Praha, únor 2012

Kód publikace: 02020-12

Č. j. : 34/2012 - 61

Předběžné výsledky Sčítání lidu, domů a bytů 2011 Středočeský kraj

Zpracoval:

Odbor statistiky obyvatelstva

Ředitel odboru:

Ing. Josef Škrabal

Kontaktní zaměstnanec:

Ing. Hana Himmelová, e-mail: hana.himmelova@scitani.cz

Krajská správa ČSÚ

pro Středočeský kraj,

oddělení informačních služeb:

tel.: 274 054 175, e-mail: info servis tc@czso.cz

Zajímají Vás nejnovější údaje o inflaci, HDP, obyvatelstvu, průměrných mzdách a mnohé další? Najdete je na stránkách ČSÚ na Internetu: www.czso.cz

ISBN 978-80-250-2147-7

© Český statistický úřad, Praha, 2012

OBSAH

Úvod.....	5
Metodické vysvětlivky	7
Mapa administrativního členění kraje	8
Mapa měst a městysů v kraji	8
Komentář k předběžným výsledkům SLDB 2011 v kraji	9
TABULKY S PŘEDBĚŽNÝMI VÝSLEDKY SLDB 2011	13
Tab. 1.1 Obyvatelstvo podle pohlaví, druhu pobytu, rodáci a cizinci podle velikostních skupin obcí v kraji	14
Tab. 1.2 Obyvatelstvo podle pohlaví, druhu pobytu, rodáci a cizinci podle správních obvodů obcí s rozšířenou působností v kraji	15
Tab. 2.1 Obyvatelstvo podle věku podle velikostních skupin obcí v kraji	16
Tab. 2.2 Obyvatelstvo podle věku podle správních obvodů obcí s rozšířenou působností v kraji	17
Tab. 3.1 Obyvatelstvo podle rodinného stavu podle velikostních skupin obcí v kraji.....	18
Tab. 3.2 Obyvatelstvo podle rodinného stavu podle správních obvodů obcí s rozšířenou působností v kraji	19
Tab. 4.1 Obyvatelstvo ve věku 15 a více let podle nejvyššího ukončeného vzdělání podle velikostních skupin obcí v kraji	20
Tab. 4.2 Obyvatelstvo ve věku 15 a více let podle nejvyššího ukončeného vzdělání podle správních obvodů obcí s rozšířenou působností v kraji.....	21
Tab. 5.1 Obyvatelstvo podle ekonomické aktivity podle velikostních skupin obcí v kraji	22
Tab. 5.2 Obyvatelstvo podle ekonomické aktivity podle správních obvodů obcí s rozšířenou působností v kraji	23
Tab. 6.1 Obyvatelstvo podle národnosti podle velikostních skupin obcí v kraji	24
Tab. 6.2 Obyvatelstvo podle národnosti podle správních obvodů obcí s rozšířenou působností v kraji	25
Tab. 7.1 Obyvatelstvo podle náboženské víry podle velikostních skupin obcí v kraji	26
Tab. 7.2 Obyvatelstvo podle náboženské víry podle správních obvodů obcí s rozšířenou působností v kraji	27
Tab. 8.1 Obyvatelstvo podle státního občanství podle velikostních skupin obcí v kraji	28
Tab. 8.2 Obyvatelstvo podle státního občanství podle správních obvodů obcí s rozšířenou působností v kraji.....	29
Tab. 9.1 Obydlené domy podle druhu domu, vlastníka domu a období výstavby podle velikostních skupin obcí v kraji	30

Tab. 9.2 Obydlené domy podle druhu domu, vlastníka domu a období výstavby podle správních obvodů obcí s rozšířenou působností v kraji	31
Tab. 10.1 Neobydlené domy podle druhu domu a důvodu neobydlenosti podle velikostních skupin obcí v kraji	32
Tab. 10.2 Neobydlené domy podle druhu domu a důvodu neobydlenosti podle správních obvodů obcí s rozšířenou působností v kraji	33
Tab. 11.1 Obydlené byty podle právního důvodu užívání bytu, vybavenosti osobním počítačem a vybavenosti sociálním zařízením podle velikostních skupin obcí v kraji	34
Tab. 11.2 Obydlené byty podle právního důvodu užívání bytu, vybavenosti osobním počítačem a vybavenosti sociálním zařízením podle správních obvodů obcí s rozšířenou působností v kraji	35
Tab. 12.1 Obydlené byty podle převládajícího způsobu vytápění, energie používané k vytápění a vybavenosti plynem podle velikostních skupin obcí v kraji	36
Tab. 12.2 Obydlené byty podle převládajícího způsobu vytápění, energie používané k vytápění a vybavenosti plynem podle správních obvodů obcí s rozšířenou působností v kraji	37
Tab. 13 Vybrané údaje podle obcí v kraji	38
GRAFICKÁ PŘÍLOHA	63
Graf č. 1 Obyvatelstvo podle věku mezi sčítáními 1961 až 2011.....	65
Kartogram č. 1 Změna počtu obyvatel ve správních obvodech obcí s rozšířenou působností krajů a v krajích mezi sčítáními 2001 a 2011.....	65
Graf č. 2 Obyvatelstvo ve věku 15 a více let podle nejvyššího ukončeného vzdělání mezi sčítáními 1980 až 2011	66
Kartogram č. 2 Změna podílu osob s vysokoškolským vzděláním mezi sčítáními 1980 až 2011 a podíl osob se středním vzděláním (bez maturity) podle krajů.....	66
Graf č. 3 Obyvatelstvo podle náboženské víry podle krajů (SLDB 2011).....	67
Kartogram č. 3 Podíl nezaměstnaných na ekonomicky aktivních ve správních obvodech obcí s rozšířenou působností krajů a v krajích (SLDB 2011)	67
Graf č. 4 Podíl bytů připojených na internet při sčítání 2001 a 2011 podle velikostních skupin obcí v kraji	68
Kartogram č. 4 Podíl bytů s ústředním nebo etážovým vytápěním ve správních obvodech obcí s rozšířenou působností krajů a v krajích (SLDB 2011)	68

ÚVOD

Sčítání lidu, domů a bytů 2011 se v České republice uskutečnilo k 26. březnu 2011. Rozhodným okamžikem, ke kterému se veškerá data zjišťovala, byla půlnoc z 25. na 26. březen 2011.

Stejně tak, jako předchozí sčítání, bylo i sčítání 2011 součástí celosvětového programu populačních a bytových censů, které koordinuje OSN ve spolupráci se Statistickým úřadem Evropských společenství (Eurostat). Česká republika se tak zařadila mezi více než 200 zemí světa, které sčítání realizovaly kolem roku 2010.

Pro země EU bylo provedení sčítání povinné. Závazným dokumentem se stalo Nařízení Evropského Parlamentu a Rady ES č. 763/2008 ze dne 9. července 2008 o sčítání lidu, domů a bytů, které mj. stanovilo, že sčítání ve všech členských státech Evropského společenství proběhne ve stejném roce, a to v roce 2011. Součástí Nařízení je i seznam povinných témat, za která jsou vyžadována data a také termín pro předání zpracovaných údajů Evropské komisi a Eurostatu (do 27 měsíců po skončení roku 2011, tj. do konce března 2014).

Právním rámcem pro sčítání v ČR je zákon č. 296/2009 Sb. ze dne 22. července 2009 o sčítání lidu, domů a bytů v roce 2011. Na základě tohoto zákona za přípravu, organizaci, samotné provedení sčítání, zpracování a zpřístupnění jeho výsledků zodpovídá Český statistický úřad. Jeho smluvním partnerem pro provedení terénních prací při sčítání byla Česká pošta, s. p. Na sčítání lidu se podílely mnohé další instituce a úřady, zejména pak úřady obcí, krajské úřady, Magistrát hlavního města Prahy a některé ústřední správní úřady (Ministerstvo vnitra, Ministerstvo obrany, Ministerstvo zahraničních věcí, Ministerstvo spravedlnosti, Český úřad zeměměřický a katastrální).

Publikace předběžných výsledků přináší poměrně široký rozsah základních souhrnných informací za obyvatele, domy a byty v třídění podle velikostních skupin obcí a podle správních obvodů obcí s rozšířenou působností; je obohacena o vybrané ukazatele podle jednotlivých obcí kraje v třídění podle okresů. Do značné míry obsahová stabilita jednotlivých sčítání umožnila doplnit nejnovější údaje za kraj i o vývoj některých základních charakteristik obyvatel, domů a bytů za posledních 50 let s využitím srovnatelných informací ze sčítání 1961 až 2001.

Publikace z předběžných výsledků sčítání 2011 jsou vydány samostatně za jednotlivé kraje České republiky a také souhrnně za Českou republiku s podrobnějším územním pohledem podle velikostních skupin obcí a s mezikrajským srovnáním. Předběžné výsledky jsou zároveň zveřejněny na internetových stránkách ČSÚ www.czso.cz.

Český statistický úřad děkuje všem spolupracujícím úřadům, institucím a organizacím, které se podílely na přípravě a provedení sčítání. Především však děkuje občanům České republiky a všem, kteří se sčítání lidu, domů a bytů 2011 zúčastnili.

Veškerá práva vydavatele vyhrazena. Reprodukce výňatků z této publikace lze pořizovat, pokud je uveden jejich zdroj, s výjimkou reprodukce pro komerční účely. Citace mohou být zveřejněny jen s uvedením názvu této publikace. V ostatních případech je nutné žádat svolení ČSÚ k publikaci dat.

Ležatá čárka (-) v tabulce na místě čísla značí, že se jev nevyskytoval.

Tečka (.) na místě čísla značí, že údaj není k dispozici nebo je nespolehlivý.

Ležatý křížek (x) značí, že zápis není možný z logických důvodů.

Nula (0) se v tabulce používá pro označení číselných údajů menších než polovina zvolené měřicí jednotky.

Výpočty v tabulkách jsou prováděny z nezaokrouhlených údajů (včetně součtů).

Publikované údaje jsou platné k 31. 1. 2012, zpřesňují údaje publikované již dříve.

METODICKÉ VYSVĚTLIVKY

Předběžné výsledky sčítání lidu, domů a bytů k 26. březnu 2011 obsahují údaje

- o obyvatelstvu podle místa trvalého pobytu,
- o domech trvale obydlených i neobydlených,
- o bytech.

Celkový počet **obyvatel** zahrnuje osoby, které měly k 26. 3. 2011 na území České republiky trvalý nebo povolený přechodný pobyt. Povoleným přechodným pobytem se dle zákona 296/2009 Sb., o sčítání lidu, domů a bytů v roce 2011 rozumí pobyt cizince na území České republiky delší než 90 dnů, pobyt občana členského státu Evropské unie, který na území České republiky hodlá přechodně pobývat po dobu delší než 3 měsíce a pobyt cizince, kterému byla na území České republiky udělena mezinárodní ochrana formou azylu nebo dočasná ochrana. Povolený přechodný pobyt je srovnatelný s dlouhodobým pobytem cizinců v roce 2001.

Adresa místa trvalého pobytu nebyla součástí zjišťovaných údajů, ale byla přebírána z administrativního zdroje – informačního systému evidence obyvatel Ministerstva vnitra České republiky.

Ekonomická aktivita charakterizuje ekonomický status sčítané osoby, tj. její zařazení mezi zaměstnané, nezaměstnané nebo ekonomicky neaktivní. Mezi zaměstnané patří všechny osoby ve věku 15 a více let, které byly v rozhodný okamžik sčítání v placeném zaměstnání v pozici zaměstnance, nebo patřily mezi zaměstnavatele či samostatně činné, případně byly pomáhajícími členy rodiny. Délka pracovního úvazku ani charakter pracovní aktivity (trvalý, dočasný) není rozhodující. Do kategorie zaměstnaných se řadí i pracující důchodci, pracující studenti a učni a ženy na mateřské dovolené (v trvání 26 nebo 37 týdnů). Mezi nezaměstnané osoby patří osoby bez práce, které práci aktivně hledají a jsou připraveny k okamžitému nástupu. Ekonomicky neaktivní jsou všechny osoby, které v rozhodný okamžik sčítání nebyly zaměstnány ani nesplňovaly podmínku pro zařazení mezi nezaměstnané.

Národnost a náboženská víra byly otázkami dobrovolnými. Počet osob, které využily možnosti nechat otázku bez odpovědi, je uveden ve sloupci „neuveďeno“.

Údaje o jednotlivých národnostech nezahrnují osoby s dvojí národností.

Počet věřících osob zahrnuje kromě osob věřících, které uvedly konkrétní církev či náboženskou společnost, i osoby, které deklarovaly svou víru, ale současně jednoznačně uvedly, že se k žádné církvi ani náboženské společnosti nehlásí.

Státní občanství je definováno jako právní svazek mezi osobou a státem. V údajích o státním občanství konkrétních států nejsou zahrnuty osoby s dvojím občanstvím. Cizinec je osoba s jiným státním občanstvím, než je občanství České republiky.

Trvale obydlené **domy** jsou domy, ve kterých má evidováno trvalé bydliště alespoň jedna osoba.

Vlastnické formy domů nejsou plně metodicky srovnatelné s údaji roku 2001. Do roku 2001 byla za bytová družstva považována pouze stavební bytová družstva zakládaná podle zákona č. 27/1959 Sb., případně družstva z nich oddělená. Při sčítání 2011 byla za bytová družstva považována všechna družstva, která zajišťují bytové potřeby svých členů. Patří mezi ně i lidová bytová družstva (LBD), pokud k datu sčítání nedošlo k převodu bytů do vlastnictví. LBD byla v předchozích sčítáních zahrnována do vlastnictví obce a státu. Spoluvlastnictví vlastníků bytů (jednotek) bylo zjišťováno samostatně poprvé při sčítání 2011. Patří sem domy, u kterých jsou vlastníci jednotek uvedeni v katastru nemovitostí jako spoluvlastníci domu. Kombinace vlastníků zahrnuje všechny případy kombinace různých vlastnických forem (nejčastějším případem je spoluvlastnictví fyzických osob a bytového družstva).

Obydlené **byty** jsou byty, u kterých byla obydlenost deklarována na sčítacím formuláři.

Právní důvod užívání bytu specifikuje oprávnění užívat byt z hlediska jeho uživatele. Byt v osobním vlastnictví je byt, jehož uživatel je evidován v katastru nemovitostí jako vlastník jednotky (bytu). Byt nájemní je byt užívaný na základě nájemní smlouvy. Mezi byty nájemní patří i byty pronajaté, kdy pronajímatel může být i vlastníkem jednotky. Mezi byty družstevní patří byty ve vlastnictví družstva, přičemž uživatel bytu je současně členem bytového družstva.

Údaje ze sčítání 1961 až 2001 byly přepočteny na území platné k datu sčítání 2011. Do velikostních skupin byly obce zařazeny podle počtu obyvatel, kteří při jednotlivých sčítáních bydleli na území obce platném k 1. lednu 2011.

Mapa administrativního členění kraje



Mapa měst a městysů v kraji



KOMENTÁŘ K PŘEDBĚŽNÝM VÝSLEDKŮM SLDB 2011 VE STŘEDOČESKÉM KRAJI

Předběžné výsledky Sčítání lidu, domů a bytů 2011 jsou zpracovány podle místa trvalého bydliště sčítaných osob. Údaje jsou tak srovnatelné s předchozími sčítáními, výsledky těchto sčítání byly přepočteny na územní strukturu krajů, okresů, správních obvodů i obcí platnou k 1. lednu 2011.

OBYVATELSTVO

Středočeský kraj byl podle předběžných výsledků Sčítání lidu, domů a bytů 2011 nejlidnatějším krajem České republiky a zároveň zde žilo nejvíce obyvatel od roku 1869, kdy se uskutečnilo první tzv. moderní sčítání. Více než 1,2 milionu obyvatel žilo na současném území kraje pouze při sčítání lidu v prosinci 1930.

K 26. březnu 2011 žilo ve Středočeském kraji celkem 1 274 633 obyvatel. V porovnání s rokem 2001 se počet obyvatel zvýšil o 152 160 osob, tj. o 13,6 %, což byl nejvyšší nárůst ze všech krajů republiky. Na přírůstku obyvatel se podílela nejvíce migrace. Před deseti lety byl kraj počtem obyvatel až za Moravskoslezským krajem, Hl. m. Prahou a Jihomoravským krajem. Okresem s nejvyšším počtem obyvatel v kraji byl v roce 2011 okres Kladno (159 194 osob), obdobně jako při sčítání lidu v roce 2001. Na druhou pozici se posunul okres Praha-východ (149 294 osob), který byl ještě v roce 2001 až za okresy Mladá Boleslav a Příbram. Největší nárůst počtu obyvatel byl mezi roky 2001 a 2011 patrný u okresů Praha-západ (o 49 %) a Praha-východ (o 41,5 %). V žádném okrese v kraji se během sledovaného období počet obyvatel nesnížil, avšak jen mírný byl růst počtu obyvatel v okresech Příbram (2,5 %) a Kutná Hora (1 %). Nejméně osob žilo v roce 2011 v okresech Rakovník (55 632 obyvatel) a Kutná Hora (74 395 osob).

Mezi roky 2001 a 2011 se nejvyšší nárůst počtu obyvatel ve Středočeském kraji projevil ve velikostní skupině obcí s 5 000 až 9 999 obyvateli (o 46,2 %) a vysoký byl také u obcí s počtem obyvatel mezi 1 000 a 1 999 (o 38,8 %). Naopak největší pokles počtu obyvatel zaznamenala kategorie obcí o velikosti do 199 obyvatel (o 20 %) a za ní kategorie obcí nad 50 tisíc obyvatel (o 2,7 %), kam v případě Středočeského kraje spadalo pouze statutární město Kladno.

Na nárůstu počtu obyvatel v kraji se podíleli také cizinci, jejichž počet se mezi roky 2001 a 2011 zvýšil z 13 266 na 55 928. Cizinci tvořili v roce 2011 celkem 4,4 % obyvatelstva regionu a zvýšení jejich podílu bylo ve Středočeském kraji čtvrté nejvyšší po Hl. m. Praze, Karlovarském a Plzeňském kraji. Ve Středočeském kraji bylo nejvíce cizinců koncentrováno v okrese Mladá Boleslav (7 % z celkového počtu obyvatel) a dále pak v zázemí hlavního města, tedy v okresech Praha-západ (6,7 %) a Praha-východ (6,5 %). Obdobná situace byla zjištěna i v roce 2001, kdy žil nejvyšší podíl cizinců v okrese Mladá Boleslav (celkem 2,1 %).

Skutečnost, že Středočeský kraj byl v uplynulých letech silným imigračním regionem, potvrdil při sčítání lidu i fakt, že v roce 2011 žil ve Středočeském kraji v rámci České republiky po Karlovarském kraji druhý nejnížší podíl osob narozených v místě současného bydliště, tzv. rodáků. Tito obyvatelé tvořili 42 % populace kraje. V roce 2001 byl podíl rodáků v kraji 47,6 % a byl tehdy vyšší než v krajích Karlovarském, Ústeckém a Libereckém. Nejnížší podíl rodáků žil v roce 2011 v okresech s nejvyšším přírůstkem počtu obyvatel - Praha-západ (33,2 %) a Praha-východ (36 %), nejvyšší pak byl v okresech Benešov (46,7 %), Kutná Hora a Příbram (oba 46,3 %).

Pokračující proces stárnutí obyvatelstva platil i pro Středočeský kraj, přestože zde nebyl v porovnání s celorepublikovým vývojem tento trend tak silný. Zatímco v roce 2001 tvořily děti mladší 15 let celkem 16 % obyvatelstva, v roce 2011 to bylo jen 15,6 %, což ale představovalo nejvyšší podíl mezi všemi kraji České republiky. Ještě před dvaceti lety však tvořily děti mladší 15 let celkem 20,4 % obyvatelstva a před třiceti lety dokonce 22,6 %. Zároveň bylo možné sledovat i nárůst zastoupení osob starších 65 let (včetně nezjištěného věku). V roce 2011 tvořili senioři 14,9 % obyvatel kraje, což byl po Ústeckém kraji druhý nejnížší podíl. Při předchozím sčítání v roce 2001 to bylo 14,3 % a v té době bylo zastoupení osob starších 65 let mezi obyvatelstvem kraje naopak nejvyšší po Hl. m. Praze, Královéhradeckém a Jihomoravském kraji.

Index stáří, vyjadřující počet osob starších 65 let připadajících na 100 dětí ve věku 0 až 14 let, dosáhl ve Středočeském kraji v roce 2011 výše 95,7, což byla druhá nejnížší hodnota v České republice hned po Ústeckém kraji. V roce 2001 dosahovala hodnota indexu stáří 89,7 a v roce 1991 připadalo na 100 dětí jen 65,7 seniorů. Nejvyšší podíl dětí mladších 15 let žil v obcích s 2 000 až 9 999 obyvateli, největší podíl obyvatel ve věku nad 65 let se nacházel v nejmenších obcích do 199 obyvatel (17,6 %) a také v obcích nad 50 tisíc obyvatel (16,4 %). Zvýšené přistěhovalectví v posledních deseti letech, zejména pak v případě mladých lidí směřujících do zázemí hlavního města, se odrazilo i ve věkovém složení obyvatelstva podle okresů. V roce 2011 byly nejmladšími okresy z pohledu indexu stáří nejen ve Středočeském kraji, ale i v celé republice, právě okresy Praha-západ (index stáří 68,5) a Praha-východ (index stáří 71,2).

Nejstarším okresem Středočeského kraje byl okres Kutná Hora, hodnota jeho indexu stáří 120,5 byla devátou nejvyšší v republice.

Struktura obyvatel podle rodinného stavu se lišila u mužů a žen, a to i v důsledku vývoje sňatečnosti a rozvodovosti v uplynulém desetiletí. Zatímco v roce 2001 měly mezi muži i ženami nejvyšší podíl osoby žijící v manželství, v roce 2011 byla podobná struktura zachována pouze u žen (42,5 % vdaných), zatímco u mužů již převažovali svobodní jedinci (44,4 %) nad ženatými (43,7 %). V porovnání s rokem 2001 byl zřejmý největší nárůst u rozvedených osob (u mužů ze 7 % na 9,2 %, u žen z 8 % na 10,7 %), podíl svobodných osob v populaci se zvýšil u mužů ze 41,2 % na 44,4 % a u žen ze 31,4 % na 35 %. Na druhé straně se snížilo ve Středočeském kraji zastoupení ovdovělých (u mužů ze 2,6 % na 2,4 %, u žen pak ze 13,6 % na 11,7 %), jakož i osob v manželství (u mužů ze 48,6 % na 43,7 %, u žen ze 46,5 % na 42,5 %). Celkově byl ve Středočeském kraji nárůst podílu svobodných osob v populaci po Hl. m. Praze mezi roky 2001 a 2011 nejvyšší mezi všemi kraji České republiky, naopak největší pokles hned po Hl. m. Praze byl zaznamenán v případě zastoupení ovdovělých osob.

Regionální specifika struktury obyvatel podle rodinného stavu bylo možné najít i v územním členění Středočeského kraje podle okresů. Nejvyšším podílem jak osob žijících v manželství, tak i svobodných a na druhé straně i nejnižším podílem rozvedených a ovdovělých je charakteristický okres Praha-západ. Nejvyšší zastoupení rozvedených osob a zároveň i nejnižší podíl ženatých mužů a vdaných žen byl naopak zjištěn v okrese Kladno. V okrese Kutná Hora žilo v roce 2011 relativně nejméně svobodných obyvatel, a to jak mužů, tak i žen, zároveň bylo v tomto okrese také nejvyšší zastoupení ovdovělých osob.

Hlavně posun k vyšším úrovním vzdělání charakterizoval mezi roky 2001 a 2011 změny ve složení obyvatelstva kraje podle nejvyššího ukončeného vzdělání. Mezi osobami staršími 15 let bylo 33,6 % obyvatel se středním vzděláním (vč. vyučení) bez maturity, následovalo úplné střední odborné s maturitou včetně vyššího odborného (32,2 %), 16,9 % obyvatel mělo základní vzdělání včetně neukončeného a 11,2 % osob dosáhlo vysokoškolského vzdělání. Celkem 0,5 % obyvatel bylo bez vzdělání. V posledním desetiletí vzrostlo zejména zastoupení osob s vysokoškolským vzděláním, ve Středočeském kraji nejvíce ze všech krajů republiky. Jejich počet se zvýšil o 82,2 %, přičemž v celé České republice byl přírůstek 46,6 %, a kraj se tak z 11. pozice v podílu osob s vysokoškolským vzděláním posunul na šestou. Nejvyšší nárůst mezi kraji bylo možné sledovat také u osob s úplným středním vzděláním s maturitou a vyšším odborným vzděláním. Podíl těchto osob na obyvatelstvu starším 15 let vzrostl z 27,8 % na 32,2 %. Naopak pokles zaznamenaly osoby se vzděláním základním vč. neukončeného (o 16,6 %). Obdobná skutečnost byla zjištěná i u obyvatel se středním vzděláním vč. vyučení bez maturity (pokles o 5,0 %).

Atraktivnost Středočeského kraje v oblastech blízko Prahy pro osoby s vysokoškolským vzděláním potvrzoval také vysoký nárůst osob s vysokoškolským vzděláním v okresech Praha-západ (o 77 %) a Praha-východ (o 73,3 %). V okrese Praha-západ žilo v roce 2011 celkem 19,8 % vysokoškolsky vzdělaných osob, v okrese Praha-východ to bylo 15,8 %, což tyto okresy zařadilo v podílu vysokoškoláků hned za Brno-město a Hl. m. Prahu. Nejvyšší podíl osob se základním vzděláním včetně neukončeného byl v okrese Rakovník (19,3 %), střední vzdělání včetně vyučení mělo nejvíce obyvatel starších 15 let v okrese Kutná Hora (36,2 %) a úplné střední (s maturitou) a vyšší odborné pak nejsilněji reprezentovali obyvatelé v okrese Praha-východ (33,9 %).

Celkem 50 % všech obyvatel kraje bylo ekonomicky aktivních, což bylo nejvíce ze všech krajů republiky (podíl v celé ČR činil 49 %). Z ekonomicky aktivních osob bylo 91,8 % zaměstnaných (druhý nejvyšší podíl ze všech krajů republiky po Hl. m. Praze). Druhý nejnižší po Hl. m. Praze byl podíl osob nezaměstnaných (8,2 %). Mezi zaměstnanými převažovali ze 76,6 % zaměstnanci, 3,5 % tvořili zaměstnavatelé a 13,7 % bylo osob pracujících na vlastní účet. Ve srovnání s rokem 2001 došlo ke snížení podílu ekonomicky aktivních osob o 2,1 procentních bodů, o 1,2 p. b. vzrostl podíl nezaměstnaných osob, o 1 p. b. se zvýšilo zastoupení osob pracujících na vlastní účet.

Mezi okresy s nejvyšším podílem ekonomicky aktivních osob patřily okresy Praha-východ a Příbram (oba 50,6 %), za nimiž následovaly okresy Beroun a Praha-západ (oba 50,4 %). Nejmenší podíl ekonomicky aktivních byl naopak zjištěn v okresech Rakovník (48 %) a Kutná Hora (48,8 %). Nejvyšší podíl osob pracujících na vlastní účet mezi všemi zaměstnanými osobami se vyskytoval v roce 2011 v okresech Praha-západ (17,7 %) a Praha-východ (16,4 %), nejméně pak byli zastoupeni v okresech Mladá Boleslav (10,3 %) a Kladno (11,5 %). Mezi okresy s nejvyšším podílem ekonomicky neaktivních osob patřilo Kutnohorský (46,4 %), Benešovsko a Rakovnicko (oboje 45,6 %), nejméně zastoupeny pak byly tyto osoby na Mělnicku (42,6 %) a Mladoboleslavsku (42,7 %).

Při sčítání lidu v roce 2011 celkem 69,3 % osob uvedlo českou národnost. Zároveň však 26,8 % osob využilo možnost nechat otázku na národnost nezodpovězenou, což byl čtvrtý nejvyšší podíl mezi kraji. Ještě při sčítání v roce 2001 národnost neuvádělo pouze 1,3 % obyvatel a českou národnost tehdy deklarovalo 95,7 % osob. V minulém roce 1,36 % osob uvedlo slovenskou národnost, 0,15 % osob národnost polskou a 0,12 % moravskou. K romské národnosti bez kombinace s jinou se v kraji přihlásilo

celkem 385 osob a na celorepublikovém počtu osob s takto uvedenou národností se Středočeský kraj podílel 7,4 %. Nejvíce osob, které vyznačily českou národnost, žilo v roce 2011 v okresech Benešov (72,6 % všech obyvatel) a Příbram (71,1 %), osoby slovenské národnosti tvořily nejvyšší podíl v okresech Mladá Boleslav (2,4 %) a Praha-východ (1,7 %).

Změny struktury obyvatelstva podle náboženské víry byly ovlivněny stejně jako u národnosti vysokou mírou non-response. Při sčítání lidu v roce 2011 ponechalo tuto otázku bez odpovědi celkem 46,1 % obyvatel kraje, v celé republice to bylo 45,2 %. Celkem 8,6 % obyvatel v kraji uvedlo skupinu věřících, hlásících se k některé z církví či náboženských společností. Méně to bylo pouze v krajích Ústeckém, Karlovarském a Libereckém. Třetí nejnižší byl i podíl osob uvádějících, že jsou věřící, ale nehlásící se ke konkrétní církvi či náboženské společnosti (5,6 % z celkového počtu obyvatel). Jednoznačně nejvíce, 64,6 % z věřících osob, hlásících se k některé církvi či náboženské společnosti, uvedlo Církev římskokatolickou. Celkem 39,7 % obyvatel uvedlo, že jsou bez náboženského vyznání. Nejvíce osob bez vyznání bylo zjištěno v okresech Rakovník (46,8 %) a Kladno (45 %), nejméně pak na Benešovsku (29,7 %) a Příbramsku (32,6 %).

Změny nastaly i ve struktuře osob podle státního občanství. Zatímco se počet obyvatel ve Středočeském kraji zvýšil mezi roky 2001 a 2011 o 13,6 %, nárůst počtu osob českého státního občanství dosáhl jen 9,1 %. Další nejpočetnější skupinou obyvatelstva podle státního občanství byli stejně jako v roce 2001 občané Ukrajiny, kterých za posledních deset let v kraji nejvíce přibylo (z 2 857 na 17 797), následovali občané Slovenska (z 2 728 na 14 402 osob), vzrostl i počet obyvatel se státním občanstvím Ruska, Vietnamu a Německa. V důsledku přílivu cizinců do Středočeského kraje, pokleslo zastoupení osob českého státního občanství, a to z 98,6 % při sčítání roku 2001 na 94,8 % v roce 2011.

Nejnižší podíl osob českého státního občanství byl při sčítání lidu zjištěn na Mladoboleslavsku (91,6 %), nejvyšší pak na Benešovsku (97,4 %), Kutnohorsku a Příbramsku (oboje 97,2 %). Nejvíce osob slovenského státního občanství žilo v okrese Mladá Boleslav (2,9 %), stejně tak i polského (1 %). V případě vietnamského státního občanství byla jejich nejvyšší koncentrace v okrese Rakovník (1,7 %), Ukrajinci byli nejvíce zastoupeni na Mělnicku (3,1 %) a v okrese Praha-východ (2,5 %), kde byl zjištěn také nejvyšší podíl osob ruského státního občanství (0,5 %). Nízký podíl osob cizího státního občanství byl zjištěn v okresech Benešov, Kutná Hora a Příbram.

K 26. březnu 2011 byly nejlidnatějšími městy ve Středočeském kraji Kladno se 69 178 obyvateli, za ním následovala města Mladá Boleslav (44 778 obyvatel), Příbram (34 022 obyvatel), Kolín (31 207 obyvatel) a Kutná Hora s 20 839 obyvateli. Celkově bylo ve Středočeském kraji 19 měst s více než 10 tisíci obyvateli, ve čtyřech z nich se mezi lety 2001 a 2011 počet obyvatel snížil, nejvíce v Příbrami (o 5,2 %), Kutné Hoře (o 2,9 %) a Vlašimi (o 2,8 %). Ve zbývajících patnácti městech byl zaznamenán nárůst počtu obyvatel, nejvyšší byl v Říčanech (o 25,4 %), Brandýse nad Labem-Staré Boleslavi (o 15,6 %) a Čelákovících (o 16 %). Obcí Středočeského kraje s relativně největším nárůstem počtu obyvatel mezi roky 2001 a 2011 byla Květnice, kde byl podle předběžných výsledků sčítání nárůst více než desetinásobný.

DOMY

K 26. 3. 2011 bylo ve Středočeském kraji sečteno celkem 352 tisíc domů určených k bydlení, což bylo nejvíce ze všech krajů republiky. V počtu domů určených k bydlení jsou zahrnuty např. rodinné a bytové domy, penziony pro seniory apod., dále jsou zde budovy, které slouží primárně k jiným účelům, ale je v nich minimálně jeden byt (např. škola s bytem), nebo budovy, v nichž jsou hlášeny osoby k trvalému pobytu (např. obecní úřady s ohlašovacími místy).

Přibližně každý šestý dům v ČR se nacházel ve Středočeském kraji. Během dvaceti let se domovní fond navýšil o 64 tisíc domů, tedy o 22 %. V průběhu 90. let došlo k nárůstu o 7 %, po roce 2001 pak přibylo dalších 15 % domů.

Z celkového domovního fondu Středočeského kraje bylo trvale obydleno 279 tisíc domů (79 %). Od roku 1991 přibylo 44 tisíc trvale obydlených domů (19 %), z toho téměř 40 tisíc až po roce 2001. Podíl obydlených domů s obdobím výstavby nebo rekonstrukce po roce 2001 přesáhl 16 % z celkového počtu obydlených domů a byl v rámci republiky silně nadprůměrný. Na dynamickém nárůstu se podílela především nová bytová výstavba probíhající v důsledku procesu suburbanizace v zázemí hlavního města republiky, případně v dalších městech s dobrou dostupností Prahy. Více než třetinový nárůst obydlených domů tak za posledních deset let zaznamenaly okresy Praha-východ a Praha-západ (oba 41 %), nejnižší nárůst byl v okresech Kutná Hora (5 %) a Rakovník (7 %). Nejvyšší absolutní nárůst obydlených domů od roku 2001 zaznamenala mezi středočeskými obcemi Jesenice (okres Praha-západ), kde přibylo během deseti let více než 1 tisíc domů. Jednalo se zároveň o sedmý nejvyšší zjištěný absolutní přírůstek v České republice.

Nejčastějším typem obydleného domu byl v kraji rodinný dům (91 %). Typickou zástavbu kraje rodinnými domy dokládá zároveň nízký podíl bytových domů, který společně se Zlínským krajem a Krajem Vysočina patřil k nejnižším v České republice. Mezi středočeskými městy dosahovalo nejvyššího podílu obydlených bytových domů na domovním fondu celkem město Milovice (30 %). Nejvyšší podíl obydlených rodinných domů mělo mezi městy nad 10 000 obyvatel město Říčany (80 %).

Nejvíce obydlených domů bylo tradičně ve vlastnictví fyzických osob (90 %), což korespondovalo s vysokým podílem rodinných domů v kraji. Struktura vlastnictví obydlených domů se výrazněji začala měnit v průběhu 90. let privatizací státních a obecních domů. Po roce 2001 prodej domů i bytových jednotek pokračoval a vlastníkem celých bytových domů se začali častěji stávat vlastníci bytů, tedy fyzické osoby (sdružení vlastníků jednotek). Spoluvlastnictví vlastníků bytů bylo v roce 2011 zjišťováno poprvé a bylo v kraji uvedeno u 3,2 % obydlených domů. Vzhledem k nižšímu podílu bytových domů patřil podíl spoluvlastnictví vlastníků bytů na obydleném domovním fondu kraje k nejnižším v České republice.

Neobydlených domů bylo ve Středočeském kraji sečteno přes 73 tisíc. Přibližně každý pátý sečtený dům byl označen jako neobydlený. Nejčastěji to byly rodinné domy (95 %), z nichž téměř polovina sloužila k rekreaci. U značného počtu neobydlených domů ale zůstal důvod neobydlenosti nezjištěn. Neobydlené domy sloužící k rekreaci byly typické především pro okresy Kutná Hora, Rakovník, Benešov, Příbram a pro malé obce do 200 obyvatel.

BYTY

K datu sčítání bylo v kraji obydleno celkem 458 tisíc bytů, což bylo o 11 % více než při předchozím sčítání a o 15 % více než při sčítání v roce 1991. Více než polovinou se na celkovém přírůstku podílely díky rozsáhlé bytové výstavbě okresy Praha-východ a Praha-západ. Nejvyššího relativního přírůstku bytového fondu mezi obcemi České republiky dosáhly za posledních deset let obce v zázemí Prahy (Květnice, Nupaky a další). Nejvyšší nárůst obydlených bytů v absolutní hodnotě zaznamenalo od posledního sčítání město Milovice a byl to zároveň nejvyšší absolutní nárůst mezi obcemi celé České republiky.

Z pohledu právního důvodu užívání bytů byly pro Středočeský kraj typické byty ve vlastním domě, jejichž podíl byl nejvyšší mezi kraji ČR (52 %). V průběhu posledních dvaceti let se výrazně změnil právní důvod užívání bytů především v bytových domech. Důsledkem privatizace bytových jednotek se v kraji během deseti let zvýšil podíl bytů v osobním vlastnictví z 10 % na 23 %. Naopak se snížil podíl nájemních bytů z 19 % na 11 % a družstevních bytů z 11 % na 7 %. Družstevní byty v poslední dekádě přibývaly pouze v oblastech kraje se zvýšenou zástavbou bytových domů (okresy Praha-východ, Praha-západ, Mělník).

Kvalita bydlení v posledních dvaceti letech dále rostla. Na začátku 90. let bylo vybaveno koupelnou nebo sprchovým koutem 88 % obydlených bytů, v roce 2011 to bylo již 97 %. Splachovací záchod mělo před dvaceti lety 84 % bytů, v roce 2011 jich bylo 96 %. Nejčastějším způsobem vytápění bytů v roce 2011 bylo ústřední topení (68 %) a spolu s etážovým způsobem vytápění bytů dosáhlo 83 %. Naopak ubývá lokální vytápění kamny (podíl 13 %). Více než polovina obydlených bytů v kraji měla k okamžiku sčítání zaveden rozvod plynu. Počet bytů s rozvodem plynu se za posledních deset let zvýšil o třetinu, během dvaceti let vzrostl dokonce dvojnásobně. Plyn byl i nejčastěji využívaným zdrojem energie k vytápění, především v okolí hlavního města (okresy Praha-východ, Praha-západ). Nadprůměrný byl v kraji podíl bytů využívajících k vytápění elektřinu a vysoký byl mezi kraji i podíl uhlí, koksů nebo briket. Za posledních deset let se však snížil počet bytů vytápěných uhlím o 39 % a projevil se i příklon k vytápění dřevem, kde došlo ke zvýšení podílu ze 4 % na 8 %.

Zvyšování významu a využívání informačních technologií se projevilo i ve vybavenosti bytových domácností. Počítačem jich bylo vybaveno již 62 % a 58 % bytů mělo zároveň připojení k internetu, což byl třetí nejvyšší podíl v republice po Hl. m. Praze a Jihomoravském kraji. V roce 2001 disponovalo počítačem pouze 15 % bytů a k internetu jich bylo připojeno jen 6 %. Za deset let se tak podíl bytů připojených k internetové síti téměř zdesetinásobil. Nejvyšší podíl připojení k internetu měly bytové domácnosti v okresech Praha-západ (70 %) a Praha-východ (66 %), naopak nejnižší v okrese Příbram (52 %) a Kutná Hora (53 %).

TABULKY S PŘEDBĚŽNÝMI VÝSLEDKY SLDB 2011

Tab. 1.1 Obyvatelstvo podle pohlaví, druhu pobytu, rodáci a cizinci podle velikostních skupin obcí v kraji

výsledky podle trvalého bydliště

Území: Středočeský kraj

Datum sčítání, velikostní skupiny obcí	Počet obcí	Obyvatelstvo celkem	v tom		v tom s pobytem		Narození v obci trvalého bydliště	Z celku cizinci	
			muži	ženy	trvalým	dlouhodobým			
1.3.1961	1 514	1 142 244	552 418	589 826	1 142 244	.	.	.	
1.12.1970	1 305	1 129 546	545 828	583 718	1 129 546	.	.	.	
1.11.1980	816	1 151 265	558 400	592 865	1 151 265	.	.	.	
3.3.1991	1 097	1 112 882	541 841	571 041	1 112 882	.	512 874	.	
1.3.2001	1 148	1 122 473	549 827	572 646	1 114 230	8 243	534 219	13 266	
26.3.2011^[1]	1 145	1 274 633	630 254	644 379	1 236 164	38 469	535 474	55 928	
Přírůstek (úbytek) mezi sčítáními									
1961 - 1970	absolutně	-209	-12 698	-6 590	-6 108	-12 698	.	.	.
	index (v %)	86,2	98,9	98,8	99,0	98,9	.	.	.
1970 - 1980	absolutně	-489	21 719	12 572	9 147	21 719	.	.	.
	index (v %)	62,5	101,9	102,3	101,6	101,9	.	.	.
1980 - 1991	absolutně	281	-38 383	-16 559	-21 824	-38 383	.	.	.
	index (v %)	134,4	96,7	97,0	96,3	96,7	.	.	.
1991 - 2001	absolutně	51	9 591	7 986	1 605	1 348	.	21 345	.
	index (v %)	104,6	100,9	101,5	100,3	100,1	.	104,2	.
2001 - 2011 ^[1]	absolutně	-3	152 160	80 427	71 733	121 934	30 226	1 255	42 662
	index (v %)	99,7	113,6	114,6	112,5	110,9	466,7	100,2	421,6
Údaje podle velikostních skupin obcí									
k 26.3.2011 celkem^[1]	1 145	1 274 633	630 254	644 379	1 236 164	38 469	535 474	55 928	
v tom obce									
do 199 obyvatel	241	30 028	15 203	14 825	29 694	334	12 885	561	
200 až 499	407	136 555	68 452	68 103	134 346	2 209	56 175	3 595	
500 až 999	263	184 235	92 035	92 200	180 278	3 957	74 137	6 058	
1 000 až 1 999	134	183 986	91 698	92 288	178 771	5 215	74 033	7 618	
2 000 až 4 999	61	186 656	92 091	94 565	181 686	4 970	73 785	8 400	
5 000 až 9 999	20	137 432	67 560	69 872	133 103	4 329	53 628	6 875	
10 000 až 19 999	14	215 717	105 430	110 287	207 233	8 484	95 568	11 274	
20 000 až 49 999	4	130 846	64 418	66 428	123 860	6 986	60 231	8 380	
50 000 až 99 999	1	69 178	33 367	35 811	67 193	1 985	35 032	3 167	
100 000 a více	-	-	-	-	-	-	-	-	
k 1.3.2001 celkem^[2]	1 145	1 122 473	549 827	572 646	1 114 230	8 243	534 219	13 266	
v tom obce									
do 199 obyvatel	302	37 515	18 565	18 950	37 368	147	17 923	250	
200 až 499	420	138 722	68 782	69 940	138 029	693	65 566	1 172	
500 až 999	249	173 090	85 417	87 673	171 977	1 113	81 538	1 792	
1 000 až 1 999	96	132 565	65 171	67 394	131 814	751	62 789	1 250	
2 000 až 4 999	46	148 568	72 916	75 652	147 356	1 212	67 320	1 981	
5 000 až 9 999	14	93 974	45 847	48 127	93 429	545	43 265	925	
10 000 až 19 999	13	195 055	94 539	100 516	193 749	1 306	91 809	2 403	
20 000 až 49 999	4	131 852	64 222	67 630	130 104	1 748	65 089	2 298	
50 000 až 99 999	1	71 132	34 368	36 764	70 404	728	38 920	1 195	
100 000 a více	-	-	-	-	-	-	-	-	

^[1] předběžné výsledky

^[2] údaje o obyvatelstvu včetně počtu obcí jsou přepočteny na území platné k datu sčítání 2011; do velikostních skupin byly obce zařazeny podle počtu obyvatel, kteří v roce 2001 bydleli na území obce platném k 1. 1. 2011

Tab. 1.2 Obyvatelstvo podle pohlaví, druhu pobytu, rodáci a cizinci podle správních obvodů obcí s rozšířenou působností - Středočeský kraj

výsledky podle trvalého bydliště

Kraj, správní obvody obcí s rozšířenou působností	Počet obcí	Obyvatelstvo celkem	v tom		v tom s pobytem		Narození v obci trvalého bydliště	Z celku cizinci
			muži	ženy	trvalým	dlouhodobým		
Středočeský kraj k 26.3.2011^[1]	1 145	1 274 633	630 254	644 379	1 236 164	38 469	535 474	55 928
Benešov	51	57 069	28 199	28 870	56 417	652	25 033	1 278
Beroun	48	56 650	27 890	28 760	55 450	1 200	24 075	2 047
Brandýs nad Labem-Stará Boleslav	58	92 311	45 705	46 606	87 589	4 722	33 683	6 785
Čáslav	37	24 959	12 276	12 683	24 748	211	10 969	349
Černošice	79	122 759	60 488	62 271	118 086	4 673	40 786	8 169
Český Brod	24	19 126	9 427	9 699	18 753	373	7 877	641
Dobříš	24	20 970	10 391	10 579	20 552	418	9 109	614
Hořovice	37	28 850	14 313	14 537	28 104	746	13 143	1 042
Kladno	48	120 035	58 587	61 448	117 348	2 687	55 294	4 417
Kolín	69	79 512	39 364	40 148	77 545	1 967	35 519	2 637
Kralupy nad Vltavou	18	30 775	15 483	15 292	28 826	1 949	12 592	2 378
Kutná Hora	51	49 436	24 421	25 015	48 547	889	23 501	1 269
Lysá nad Labem	9	22 562	11 079	11 483	21 879	683	8 103	1 276
Mělník	39	43 344	21 582	21 762	41 851	1 493	18 206	1 894
Mladá Boleslav	98	107 952	54 357	53 595	100 922	7 030	44 572	8 198
Mnichovo Hradiště	22	16 279	8 117	8 162	15 899	380	6 905	481
Neratovice	12	30 392	15 108	15 284	29 406	986	12 244	1 385
Nymburk	39	38 844	19 027	19 817	38 298	546	17 357	916
Poděbrady	35	30 409	14 850	15 559	29 629	780	13 778	1 096
Příbram	75	70 255	34 454	35 801	69 252	1 003	32 170	1 619
Rakovník	83	55 632	27 762	27 870	53 668	1 964	23 622	2 459
Říčany	52	56 983	28 063	28 920	55 154	1 829	19 996	2 979
Sedlčany	22	22 282	11 079	11 203	22 126	156	11 286	277
Slaný	52	39 159	19 342	19 817	38 477	682	16 251	1 059
Vlašim	48	25 853	12 874	12 979	25 476	377	13 436	524
Votice	15	12 235	6 016	6 219	12 162	73	5 967	139
Středočeský kraj k 1.3.2001^[2]	1 148	1 122 473	549 827	572 646	1 114 230	8 243	534 219	13 266
Benešov	51	52 647	25 801	26 846	52 226	421	24 337	673
Beroun	49	49 145	24 064	25 081	48 885	260	23 829	467
Brandýs nad Labem-Stará Boleslav	58	65 434	32 086	33 348	64 836	598	29 933	943
Čáslav	37	24 377	11 911	12 466	24 321	56	11 310	110
Černošice	79	82 404	40 340	42 064	81 308	1 096	34 913	1 650
Český Brod	24	16 597	8 135	8 462	16 550	47	7 814	130
Dobříš	24	18 648	9 213	9 435	18 578	70	9 006	116
Hořovice	37	26 539	13 088	13 451	26 404	135	13 393	181
Kladno	48	114 640	55 799	58 841	113 764	876	59 262	1 500
Kolín	69	74 434	36 219	38 215	74 217	217	37 018	403
Kralupy nad Vltavou	18	26 863	13 201	13 662	26 718	145	12 619	292
Kutná Hora	51	49 251	24 173	25 078	48 972	279	24 488	461
Lysá nad Labem	9	15 889	7 759	8 130	15 694	195	6 914	344
Mělník	39	40 202	19 618	20 584	40 084	118	18 170	261
Mladá Boleslav	98	98 030	48 388	49 642	96 270	1 760	46 725	2 237
Mnichovo Hradiště	22	15 211	7 480	7 731	15 117	94	7 068	127
Neratovice	12	27 570	13 484	14 086	27 449	121	11 972	309
Nymburk	39	36 414	17 678	18 736	36 252	162	17 508	327
Poděbrady	35	28 849	13 989	14 860	28 571	278	14 042	397
Příbram	75	69 763	34 344	35 419	69 368	395	33 218	634
Rakovník	84	52 487	25 788	26 699	52 265	222	24 179	480
Říčany	52	40 107	19 600	20 507	39 763	344	17 782	574
Sedlčany	22	22 274	10 974	11 300	22 207	67	11 761	121
Slaný	52	36 720	17 919	18 801	36 541	179	16 728	338
Vlašim	49	26 008	12 858	13 150	25 939	69	14 170	130
Votice	15	11 970	5 918	6 052	11 931	39	6 060	61

^[1] předběžné výsledky

^[2] údaje o obyvatelstvu včetně počtu obcí jsou přepočteny na území platné k datu sčítání 2011

Tab. 2.1 Obyvatelstvo podle věku podle velikostních skupin obcí v kraji

výsledky podle trvalého bydliště

Území: Středočeský kraj

Datum sčítání, velikostní skupiny obcí	Obyvatelstvo celkem	v tom ve věku								
		0 - 14 let			15 - 64 let			65 a více let včetně nezjištěno		
		celkem	muži	ženy	celkem	muži	ženy	celkem	muži	ženy
1.3.1961	1 142 244	262 887	.	.	744 549	.	.	134 808	.	.
1.12.1970	1 129 546	221 485	113 724	107 761	741 768	368 142	373 626	166 293	63 962	102 331
1.11.1980	1 151 265	259 841	132 782	127 059	715 852	358 338	357 514	175 572	67 280	108 292
3.3.1991	1 112 882	227 198	116 166	111 032	736 522	369 695	366 827	149 162	55 980	93 182
1.3.2001	1 122 473	179 109	91 891	87 218	783 401	395 916	387 485	159 963	62 020	97 943
26.3.2011^[1]	1 274 633	198 860	102 229	96 631	885 472	449 592	435 880	190 301	78 433	111 868
Přírůstek (úbytek) mezi sčítáními										
1961 - 1970	absolutně	-12 698	-41 402	.	.	-2 781	.	.	31 485	.
	index (v %)	98,9	84,3	.	.	99,6	.	.	123,4	.
1970 - 1980	absolutně	21 719	38 356	19 058	19 298	-25 916	-9 804	-16 112	9 279	3 318
	index (v %)	101,9	117,3	116,8	117,9	96,5	97,3	95,7	105,6	105,2
1980 - 1991	absolutně	-38 383	-32 643	-16 616	-16 027	20 670	11 357	9 313	-26 410	-11 300
	index (v %)	96,7	87,4	87,5	87,4	102,9	103,2	102,6	85,0	83,2
1991 - 2001	absolutně	9 591	-48 089	-24 275	-23 814	46 879	26 221	20 658	10 801	6 040
	index (v %)	100,9	78,8	79,1	78,6	106,4	107,1	105,6	107,2	110,8
2001 - 2011 ^[1]	absolutně	152 160	19 751	10 338	9 413	102 071	53 676	48 395	30 338	16 413
	index (v %)	113,6	111,0	111,3	110,8	113,0	113,6	112,5	119,0	126,5
Údaje podle velikostních skupin obcí										
k 26.3.2011 celkem^[1]	1 274 633	198 860	102 229	96 631	885 472	449 592	435 880	190 301	78 433	111 868
v tom obce										
	do 199 obyvatel	30 028	4 291	2 225	2 066	20 466	10 777	9 689	5 271	2 201
	200 až 499	136 555	21 060	10 655	10 405	94 948	49 133	45 815	20 547	8 664
	500 až 999	184 235	29 791	15 276	14 515	128 134	65 801	62 333	26 310	10 958
	1 000 až 1 999	183 986	30 275	15 707	14 568	127 632	65 081	62 551	26 079	10 910
	2 000 až 4 999	186 656	31 479	16 291	15 188	128 737	64 834	63 903	26 440	10 966
	5 000 až 9 999	137 432	23 202	11 953	11 249	94 655	47 573	47 082	19 575	8 034
	10 000 až 19 999	215 717	31 205	15 984	15 221	150 728	75 683	75 045	33 784	13 763
	20 000 až 49 999	130 846	17 634	9 103	8 531	92 277	46 886	45 391	20 935	8 429
	50 000 až 99 999	69 178	9 923	5 035	4 888	47 895	23 824	24 071	11 360	4 508
	100 000 a více	-	-	-	-	-	-	-	-	-
k 1.3.2001 celkem	1 122 473	179 109	91 891	87 218	783 401	395 916	387 485	159 963	62 020	97 943
v tom obce										
	do 199 obyvatel	37 515	5 584	2 854	2 730	25 131	13 010	12 121	6 800	2 701
	200 až 499	138 722	22 425	11 475	10 950	94 746	49 015	45 731	21 551	8 292
	500 až 999	173 090	28 093	14 367	13 726	119 685	61 137	58 548	25 312	9 913
	1 000 až 1 999	132 565	21 399	10 979	10 420	91 496	46 621	44 875	19 670	7 571
	2 000 až 4 999	148 568	24 556	12 644	11 912	103 380	52 387	50 993	20 632	7 885
	5 000 až 9 999	93 974	14 715	7 683	7 032	65 486	32 797	32 689	13 773	5 367
	10 000 až 19 999	195 055	30 595	15 589	15 006	138 714	68 910	69 804	25 746	10 040
	20 000 až 49 999	131 852	20 664	10 612	10 052	94 115	46 944	47 171	17 073	6 666
	50 000 až 99 999	71 132	11 078	5 688	5 390	50 648	25 095	25 553	9 406	3 585
	100 000 a více	-	-	-	-	-	-	-	-	-

^[1] předběžné výsledky

Tab. 2.2 Obyvatelstvo podle věku podle správních obvodů obcí s rozšířenou působností -
Středočeský kraj

výsledky podle trvalého bydliště

Kraj, správní obvody obcí s rozšířenou působností	Obyvatelstvo celkem	v tom ve věku								
		0 - 14 let			15 - 64 let			65 a více let včetně nezjištěno		
		celkem	muži	ženy	celkem	muži	ženy	celkem	muži	ženy
Středočeský kraj k 26.3.2011^[1]	1 274 633	198 860	102 229	96 631	885 472	449 592	435 880	190 301	78 433	111 868
Benešov	57 069	8 758	4 521	4 237	39 699	20 104	19 595	8 612	3 574	5 038
Beroun	56 650	9 079	4 690	4 389	39 061	19 685	19 376	8 510	3 515	4 995
Brandýs nad Labem-Stará Boleslav	92 311	16 350	8 328	8 022	64 172	32 413	31 759	11 789	4 964	6 825
Čáslav	24 959	3 483	1 809	1 674	17 248	8 801	8 447	4 228	1 666	2 562
Černošice	122 759	22 784	11 705	11 079	84 378	42 110	42 268	15 597	6 673	8 924
Český Brod	19 126	3 235	1 616	1 619	13 143	6 670	6 473	2 748	1 141	1 607
Dobříš	20 970	3 175	1 633	1 542	14 555	7 386	7 169	3 240	1 372	1 868
Hořovice	28 850	4 196	2 150	2 046	19 919	10 156	9 763	4 735	2 007	2 728
Kladno	120 035	17 928	9 192	8 736	83 112	41 680	41 432	18 995	7 715	11 280
Kolín	79 512	11 513	5 990	5 523	54 761	27 965	26 796	13 238	5 409	7 829
Kralupy nad Vltavou	30 775	4 525	2 338	2 187	21 703	11 245	10 458	4 547	1 900	2 647
Kutná Hora	49 436	6 852	3 512	3 340	34 361	17 563	16 798	8 223	3 346	4 877
Lysá nad Labem	22 562	4 463	2 296	2 167	15 601	7 782	7 819	2 498	1 001	1 497
Mělník	43 344	6 562	3 406	3 156	30 104	15 479	14 625	6 678	2 697	3 981
Mladá Boleslav	107 952	15 980	8 206	7 774	76 559	39 747	36 812	15 413	6 404	9 009
Mnichovo Hradiště	16 279	2 305	1 234	1 071	11 351	5 842	5 509	2 623	1 041	1 582
Neratovice	30 392	4 675	2 443	2 232	21 641	10 983	10 658	4 076	1 682	2 394
Nymburk	38 844	5 932	3 061	2 871	26 733	13 450	13 283	6 179	2 516	3 663
Poděbrady	30 409	4 165	2 124	2 041	20 844	10 526	10 318	5 400	2 200	3 200
Příbram	70 255	9 925	5 019	4 906	49 297	25 055	24 242	11 033	4 380	6 653
Rakovník	55 632	7 893	4 099	3 794	39 166	20 148	19 018	8 573	3 515	5 058
Říčany	56 983	10 514	5 393	5 121	39 118	19 526	19 592	7 351	3 144	4 207
Sedlčany	22 282	3 206	1 665	1 541	15 528	7 971	7 557	3 548	1 443	2 105
Slaný	39 159	5 962	3 068	2 894	27 164	13 793	13 371	6 033	2 481	3 552
Vlašim	25 853	3 566	1 803	1 763	17 923	9 264	8 659	4 364	1 807	2 557
Votice	12 235	1 834	928	906	8 331	4 248	4 083	2 070	840	1 230
Středočeský kraj k 1.3.2001	1 122 473	179 109	91 891	87 218	783 401	395 916	387 485	159 963	62 020	97 943
Benešov	52 647	8 497	4 300	4 197	36 618	18 546	18 072	7 532	2 955	4 577
Beroun	49 145	7 819	4 043	3 776	34 452	17 391	17 061	6 874	2 630	4 244
Brandýs nad Labem-Stará Boleslav	65 434	10 140	5 204	4 936	45 927	23 191	22 736	9 367	3 691	5 676
Čáslav	24 377	3 937	2 022	1 915	16 547	8 386	8 161	3 893	1 503	2 390
Černošice	82 404	13 440	6 879	6 561	57 388	28 923	28 465	11 576	4 538	7 038
Český Brod	16 597	2 619	1 321	1 298	11 531	5 884	5 647	2 447	930	1 517
Dobříš	18 648	3 136	1 616	1 520	12 960	6 577	6 383	2 552	1 020	1 532
Hořovice	26 539	4 107	2 118	1 989	18 407	9 414	8 993	4 025	1 556	2 469
Kladno	114 640	17 922	9 337	8 585	80 753	40 382	40 371	15 965	6 080	9 885
Kolín	74 434	11 285	5 817	5 468	51 749	26 069	25 680	11 400	4 333	7 067
Kralupy nad Vltavou	26 863	4 288	2 217	2 071	18 871	9 509	9 362	3 704	1 475	2 229
Kutná Hora	49 251	7 933	4 096	3 837	34 135	17 304	16 831	7 183	2 773	4 410
Lysá nad Labem	15 889	2 902	1 498	1 404	10 834	5 446	5 388	2 153	815	1 338
Mělník	40 202	6 669	3 393	3 276	27 848	14 026	13 822	5 685	2 199	3 486
Mladá Boleslav	98 030	15 805	8 029	7 776	69 442	35 424	34 018	12 783	4 935	7 848
Mnichovo Hradiště	15 211	2 329	1 225	1 104	10 534	5 336	5 198	2 348	919	1 429
Neratovice	27 570	4 682	2 379	2 303	19 607	9 886	9 721	3 281	1 219	2 062
Nymburk	36 414	5 579	2 868	2 711	25 526	12 732	12 794	5 309	2 078	3 231
Poděbrady	28 849	4 251	2 170	2 081	19 807	9 993	9 814	4 791	1 826	2 965
Příbram	69 763	11 134	5 758	5 376	48 950	24 777	24 173	9 679	3 809	5 870
Rakovník	52 487	8 411	4 249	4 162	36 600	18 592	18 008	7 476	2 947	4 529
Říčany	40 107	6 415	3 239	3 176	27 983	14 108	13 875	5 709	2 253	3 456
Sedlčany	22 274	3 826	1 997	1 829	15 316	7 781	7 535	3 132	1 196	1 936
Slaný	36 720	6 078	3 042	3 036	25 320	12 855	12 465	5 322	2 022	3 300
Vlašim	26 008	4 097	2 137	1 960	18 089	9 159	8 930	3 822	1 562	2 260
Votice	11 970	1 808	937	871	8 207	4 225	3 982	1 955	756	1 199

^[1] předběžné výsledky

Tab. 3.1 Obyvatelstvo podle rodinného stavu podle velikostních skupin obcí v kraji

výsledky podle trvalého bydliště

Území: Středočeský kraj

Datum sčítání, velikostní skupiny obcí	Muži celkem	z toho podle rodinného stavu				Ženy celkem	z toho podle rodinného stavu			
		svobodní	ženatí	rozvedení	ovdovělí		svobodné	vdané	rozvedené	ovdovělé
1.3.1961	552 418	589 826
1.12.1970	545 828	583 718
1.11.1980	558 400	.	295 914	.	.	592 865	.	295 981	.	.
3.3.1991	541 841	220 854	280 401	25 496	14 942	571 041	176 278	280 002	30 756	83 918
1.3.2001	549 827	226 773	267 170	38 573	14 143	572 646	179 644	266 534	46 002	77 700
26.3.2011^[1]	630 254	279 652	275 491	58 244	14 958	644 379	225 645	273 667	69 008	75 189
Přírůstek (úbytek) mezi sčítáními										
1961 - 1970	absolutně -6 590	-6 108
	index (v %)	98,8	.	.	.	99,0
1970 - 1980	absolutně 12 572	9 147
	index (v %)	102,3	.	.	.	101,6
1980 - 1991	absolutně -16 559	.	-15 513	.	.	-21 824	.	-15 979	.	.
	index (v %)	97,0	94,8	.	.	96,3	.	94,6	.	.
1991 - 2001	absolutně 7 986	5 919	-13 231	13 077	-799	1 605	3 366	-13 468	15 246	-6 218
	index (v %)	101,5	102,7	95,3	151,3	94,7	100,3	101,9	95,2	149,6
2001 - 2011 ^[1]	absolutně 80 427	52 879	8 321	19 671	815	71 733	46 001	7 133	23 006	-2 511
	index (v %)	114,6	123,3	103,1	151,0	105,8	112,5	125,6	102,7	150,0
Údaje podle velikostních skupin obcí										
k 26.3.2011 celkem^[1]	630 254	279 652	275 491	58 244	14 958	644 379	225 645	273 667	69 008	75 189
v tom obce										
do 199 obyvatel	15 203	6 568	6 777	1 396	437	14 825	4 870	6 568	1 155	2 213
200 až 499	68 452	29 958	30 549	6 074	1 716	68 103	23 724	30 110	5 663	8 530
500 až 999	92 035	40 701	41 132	7 943	2 056	92 200	32 419	40 695	8 111	10 867
1 000 až 1 999	91 698	40 603	40 731	7 923	2 174	92 288	32 661	40 498	8 381	10 631
2 000 až 4 999	92 091	41 243	40 748	7 842	2 036	94 565	33 689	41 081	9 332	10 372
5 000 až 9 999	67 560	30 274	29 465	6 071	1 553	69 872	25 098	29 384	7 769	7 537
10 000 až 19 999	105 430	46 824	45 469	10 189	2 555	110 287	38 157	45 205	14 016	12 711
20 000 až 49 999	64 418	28 732	26 908	6 863	1 532	66 428	22 648	26 457	9 289	7 903
50 000 až 99 999	33 367	14 749	13 712	3 943	899	35 811	12 379	13 669	5 292	4 425
100 000 a více	-	-	-	-	-	-	-	-	-	-
k 1.3.2001 celkem	549 827	226 773	267 170	38 573	14 143	572 646	179 644	266 534	46 002	77 700
v tom obce										
do 199 obyvatel	18 565	7 565	9 171	1 119	623	18 950	5 566	9 020	1 006	3 281
200 až 499	68 782	28 676	33 649	4 197	1 922	69 940	21 395	33 345	3 964	10 906
500 až 999	85 417	35 358	42 110	5 242	2 300	87 673	27 502	42 001	5 230	12 565
1 000 až 1 999	65 171	26 772	32 069	4 178	1 808	67 394	20 854	32 011	4 449	9 817
2 000 až 4 999	72 916	30 302	35 682	4 694	1 793	75 652	23 929	35 659	5 594	10 085
5 000 až 9 999	45 847	18 948	22 226	3 350	1 143	48 127	15 009	22 295	4 256	6 361
10 000 až 19 999	94 539	38 753	45 560	7 394	2 297	100 516	32 150	45 848	9 907	12 117
20 000 až 49 999	64 222	26 435	30 638	5 206	1 436	67 630	21 783	30 269	7 325	7 927
50 000 až 99 999	34 368	13 964	16 065	3 193	821	36 764	11 456	16 086	4 271	4 641
100 000 a více	-	-	-	-	-	-	-	-	-	-

^[1] předběžné výsledky

Tab. 3.2 Obyvatelstvo podle rodinného stavu podle správních obvodů obcí s rozšířenou působností - Středočeský kraj

výsledky podle trvalého bydliště

Kraj, správní obvody obcí s rozšířenou působností	Muži celkem	z toho podle rodinného stavu				Ženy celkem	z toho podle rodinného stavu			
		svobodní	ženatí	rozvedení	ovdovělí		svobodné	vdané	rozvedené	ovdovělé
Středočeský kraj k 26.3.2011^[1]	630 254	279 652	275 491	58 244	14 958	644 379	225 645	273 667	69 008	75 189
Benešov	28 199	12 500	12 443	2 552	650	28 870	10 080	12 417	2 951	3 400
Beroun	27 890	12 375	12 089	2 687	658	28 760	9 979	12 138	3 192	3 397
Brandýs nad Labem-Stará Boleslav	45 705	20 547	20 305	3 797	922	46 606	17 229	20 240	4 645	4 421
Čáslav	12 276	5 351	5 507	1 078	333	12 683	4 235	5 459	1 222	1 759
Černošice	60 488	27 166	27 182	4 776	1 172	62 271	23 384	27 474	5 622	5 707
Český Brod	9 427	4 186	4 090	904	230	9 699	3 528	4 081	956	1 126
Dobříš	10 391	4 590	4 642	885	261	10 579	3 638	4 637	1 014	1 277
Hořovice	14 313	6 124	6 467	1 276	360	14 537	4 773	6 450	1 445	1 822
Kladno	58 587	25 722	24 921	6 318	1 514	61 448	21 037	24 960	7 923	7 457
Kolín	39 364	17 203	17 259	3 709	1 065	40 148	13 457	17 042	4 426	5 141
Kralupy nad Vltavou	15 483	6 932	6 686	1 387	372	15 292	5 393	6 444	1 725	1 693
Kutná Hora	24 421	10 584	10 692	2 396	649	25 015	8 424	10 652	2 642	3 254
Lysá nad Labem	11 079	5 215	4 537	1 086	209	11 483	4 455	4 633	1 368	1 017
Mělník	21 582	9 738	9 207	2 051	515	21 762	7 601	9 031	2 401	2 706
Mladá Boleslav	54 357	24 002	23 653	5 230	1 193	53 595	18 674	22 738	6 146	5 966
Mnichovo Hradiště	8 117	3 567	3 558	765	213	8 162	2 656	3 519	869	1 117
Neratovice	15 108	6 776	6 390	1 563	342	15 284	5 335	6 336	1 918	1 675
Nymburk	19 027	8 408	8 292	1 826	469	19 817	6 823	8 312	2 219	2 446
Poděbrady	14 850	6 459	6 611	1 354	397	15 559	5 184	6 589	1 608	2 153
Příbram	34 454	15 343	14 718	3 443	870	35 801	12 220	14 669	4 208	4 669
Rakovník	27 762	12 242	12 025	2 650	731	27 870	9 481	11 717	3 058	3 568
Říčany	28 063	12 548	12 525	2 350	550	28 920	10 629	12 688	2 744	2 811
Sedlčany	11 079	5 078	4 871	823	297	11 203	3 881	4 837	923	1 557
Slaný	19 342	8 638	8 245	1 924	463	19 817	7 056	8 168	2 178	2 394
Vlašim	12 874	5 683	5 869	956	352	12 979	4 326	5 763	1 091	1 792
Votice	6 016	2 675	2 707	458	171	6 219	2 167	2 673	514	864
Středočeský kraj k 1.3.2001	549 827	226 773	267 170	38 573	14 143	572 646	179 644	266 534	46 002	77 700
Benešov	25 801	10 925	12 536	1 633	619	26 846	8 723	12 519	1 983	3 536
Beroun	24 064	9 849	11 539	1 917	599	25 081	7 655	11 529	2 210	3 555
Brandýs nad Labem-Stará Boleslav	32 086	13 054	15 833	2 215	843	33 348	10 372	15 771	2 670	4 384
Čáslav	11 911	4 870	5 982	698	322	12 466	3 854	5 945	792	1 827
Černošice	40 340	16 446	19 854	2 698	977	42 064	13 479	19 933	2 974	5 406
Český Brod	8 135	3 414	3 891	550	223	8 462	2 646	3 894	659	1 218
Dobříš	9 213	3 858	4 556	541	231	9 435	2 933	4 552	647	1 275
Hořovice	13 088	5 283	6 571	835	355	13 451	3 959	6 568	936	1 950
Kladno	55 799	22 475	26 766	4 766	1 410	58 841	17 869	26 773	5 924	7 909
Kolín	36 219	14 656	17 802	2 525	1 006	38 215	11 610	17 821	3 096	5 500
Kralupy nad Vltavou	13 201	5 322	6 423	1 030	346	13 662	4 240	6 424	1 198	1 709
Kutná Hora	24 173	9 950	11 755	1 688	599	25 078	7 908	11 728	1 913	3 446
Lysá nad Labem	7 759	3 322	3 671	540	178	8 130	2 668	3 725	677	1 028
Mělník	19 618	8 135	9 412	1 381	522	20 584	6 598	9 421	1 625	2 795
Mladá Boleslav	48 388	20 030	23 462	3 476	1 181	49 642	15 895	22 900	4 358	6 281
Mnichovo Hradiště	7 480	3 106	3 649	498	208	7 731	2 353	3 649	592	1 112
Neratovice	13 484	5 667	6 335	1 102	287	14 086	4 568	6 395	1 391	1 667
Nymburk	17 678	7 142	8 702	1 233	518	18 736	5 862	8 717	1 501	2 575
Poděbrady	13 989	5 675	6 910	934	387	14 860	4 480	6 927	1 091	2 275
Příbram	34 344	14 432	16 319	2 528	818	35 419	11 284	16 214	3 086	4 640
Rakovník	25 788	10 639	12 534	1 819	690	26 699	8 310	12 508	2 093	3 675
Říčany	19 600	8 019	9 737	1 240	500	20 507	6 508	9 769	1 446	2 683
Sedlčany	10 974	4 903	5 207	529	291	11 300	3 727	5 214	600	1 716
Slaný	17 919	7 527	8 552	1 278	481	18 801	5 998	8 519	1 487	2 705
Vlašim	12 858	5 503	6 316	629	374	13 150	4 184	6 286	746	1 899
Votice	5 918	2 571	2 856	290	178	6 052	1 961	2 833	307	934

^[1] předběžné výsledky

Tab. 4.1 Obyvatelstvo ve věku 15 a více let podle nejvyššího ukončeného vzdělání podle velikostních skupin obcí v kraji

výsledky podle trvalého bydliště

Území: Středočeský kraj

Datum sčítání, velikostní skupiny obcí	Obyvatelstvo ve věku 15 a více let	z toho nejvyšší ukončené vzdělání					
		základní vč. neukončeného	střední vč. vyučení (bez maturity)	úplné střední (s maturitou) a vyšší odborné ^[1]	vysokoškolské	bez vzdělání	
1.11.1980	891 424	414 883	300 592	138 478	30 543	2 381	
3.3.1991	885 684	310 100	333 059	191 473	45 574	2 761	
1.3.2001	943 364	218 041	380 694	261 991	66 123	4 286	
26.3.2011^[2]	1 075 773	181 925	361 668	346 236	120 467	5 372	
Přírůstek (úbytek) mezi sčítáními							
1980 - 1991	absolutně	-5 740	-104 783	32 467	52 995	15 031	380
	index (v %)	99,4	74,7	110,8	138,3	149,2	116,0
1991 - 2001	absolutně	57 680	-92 059	47 635	70 518	20 549	1 525
	index (v %)	106,5	70,3	114,3	136,8	145,1	155,2
2001 - 2011 ^[2]	absolutně	132 409	-36 116	-19 026	84 245	54 344	1 086
	index (v %)	114,0	83,4	95,0	132,2	182,2	125,3
Údaje podle velikostních skupin obcí							
k 26.3.2011 celkem^[2]	1 075 773	181 925	361 668	346 236	120 467	5 372	
v tom obce							
do 199 obyvatel	25 737	5 504	10 394	6 887	1 720	112	
200 až 499	115 495	22 814	45 437	32 705	8 443	688	
500 až 999	154 444	28 327	57 861	45 870	13 701	916	
1 000 až 1 999	153 711	26 394	53 874	47 581	16 248	818	
2 000 až 4 999	155 177	25 253	50 890	50 208	20 079	766	
5 000 až 9 999	114 230	17 622	34 830	38 528	16 546	508	
10 000 až 19 999	184 512	27 829	55 653	64 757	24 029	734	
20 000 až 49 999	113 212	17 395	34 880	39 814	13 047	498	
50 000 až 99 999	59 255	10 787	17 849	19 886	6 654	332	
100 000 a více	-	-	-	-	-	-	
k 1.3.2001 celkem	943 364	218 041	380 694	261 991	66 123	4 286	
v tom obce							
do 199 obyvatel	31 931	9 639	14 035	6 579	1 174	134	
200 až 499	116 297	31 722	52 035	25 686	4 717	674	
500 až 999	144 997	37 105	63 931	34 076	7 303	853	
1 000 až 1 999	111 166	26 509	47 414	28 657	6 610	612	
2 000 až 4 999	124 012	27 016	49 901	35 183	9 807	533	
5 000 až 9 999	79 259	17 544	30 968	23 221	6 224	308	
10 000 až 19 999	164 460	32 520	60 679	53 141	15 362	533	
20 000 až 49 999	111 188	21 945	40 309	37 111	9 978	356	
50 000 až 99 999	60 054	14 041	21 422	18 337	4 948	283	
100 000 a více	-	-	-	-	-	-	

^[1] včetně nástavbového

^[2] předběžné výsledky

Tab. 4.2 Obyvatelstvo ve věku 15 a více let podle nejvyššího ukončeného vzdělání podle správních obvodů obcí s rozšířenou působností - Středočeský kraj

výsledky podle trvalého bydliště

Kraj, správní obvody obcí s rozšířenou působností	Obyvatelstvo ve věku 15 a více let	z toho nejvyšší ukončené vzdělání				
		základní vč. neukončeného	střední vč. vyučení (bez maturity)	úplné střední (s maturitou) a vyšší odborné ^[1]	vysokoškolské	bez vzdělání
Středočeský kraj k 26.3.2011^[2]	1 075 773	181 925	361 668	346 236	120 467	5 372
Benešov	48 311	7 855	16 512	16 530	5 272	279
Beroun	47 571	7 852	15 954	15 804	5 239	224
Brandýs nad Labem-Stará Boleslav	75 961	10 734	22 262	25 802	11 838	216
Čáslav	21 476	3 948	7 688	6 815	2 135	96
Černošice	99 975	13 336	26 913	33 297	19 790	369
Český Brod	15 891	3 023	5 542	4 789	1 581	115
Dobříš	17 795	2 973	6 654	5 331	1 877	52
Hořovice	24 654	4 207	9 273	7 752	2 078	88
Kladno	102 107	18 570	32 521	33 926	10 968	491
Kolín	67 999	12 132	24 065	22 131	5 892	373
Kralupy nad Vltavou	26 250	4 395	8 798	8 115	2 516	114
Kutná Hora	42 584	7 672	15 482	13 377	3 844	278
Lysá nad Labem	18 099	2 810	5 915	6 262	2 050	79
Mělník	36 782	6 844	13 136	10 918	3 138	219
Mladá Boleslav	91 972	15 245	31 822	29 203	8 615	397
Mnichovo Hradiště	13 974	2 422	5 323	4 360	1 170	112
Neratovice	25 717	4 604	9 389	7 870	2 110	142
Nymburk	32 912	5 687	12 264	10 436	2 885	149
Poděbrady	26 244	4 390	9 138	8 401	2 903	114
Příbram	60 330	10 738	20 858	19 881	6 000	225
Rakovník	47 739	9 198	16 954	14 236	4 028	361
Říčany	46 469	6 175	13 849	15 761	7 555	107
Sedlčany	19 076	4 083	7 260	5 547	1 490	159
Slaný	33 197	6 779	11 858	9 551	2 782	351
Vlašim	22 287	4 129	8 196	7 096	1 985	83
Votice	10 401	2 124	4 042	3 045	726	179
Středočeský kraj k 1.3.2001	943 364	218 041	380 694	261 991	66 123	4 286
Benešov	44 150	10 187	17 395	12 818	3 098	243
Beroun	41 326	9 524	16 784	11 569	2 688	146
Brandýs nad Labem-Stará Boleslav	55 294	11 378	22 417	15 799	4 827	200
Čáslav	20 440	4 888	8 278	5 653	1 358	74
Černošice	68 964	13 745	26 640	19 476	7 713	216
Český Brod	13 978	3 556	5 830	3 438	847	93
Dobříš	15 512	3 579	6 934	3 824	1 013	25
Hořovice	22 432	5 152	9 818	6 040	1 177	52
Kladno	96 718	22 831	36 843	28 266	7 028	408
Kolín	63 149	14 720	25 395	17 991	3 767	362
Kralupy nad Vltavou	22 575	5 076	9 382	6 095	1 585	99
Kutná Hora	41 318	9 775	16 839	11 393	2 578	239
Lysá nad Labem	12 987	2 888	5 328	3 606	883	71
Mělník	33 533	8 236	13 814	8 629	2 013	162
Mladá Boleslav	82 225	18 618	33 692	23 217	5 407	305
Mnichovo Hradiště	12 882	3 131	5 498	3 358	664	87
Neratovice	22 888	5 275	9 619	6 123	1 325	86
Nymburk	30 835	6 961	13 049	8 553	1 781	124
Poděbrady	24 598	5 594	9 780	6 925	1 910	68
Příbram	58 629	13 378	22 638	17 552	4 229	124
Rakovník	44 076	11 286	17 979	11 476	2 529	289
Říčany	33 692	6 659	13 385	9 898	3 306	60
Sedlčany	18 448	5 115	7 636	4 469	904	153
Slaný	30 642	8 065	12 495	7 541	1 834	412
Vlašim	21 911	5 596	8 938	5 869	1 265	59
Votice	10 162	2 828	4 288	2 413	394	129

^[1] včetně nástavbového

^[2] předběžné výsledky

Tab. 5.1 Obyvatelstvo podle ekonomické aktivity podle velikostních skupin obcí v kraji

výsledky podle trvalého bydliště

Území: Středočeský kraj

Datum sčítání, velikostní skupiny obcí	Obyvatelstvo celkem	z toho podle ekonomické aktivity						ekonomicky neaktivní
		ekonomicky aktivní ^[1]	v tom				nezaměstnaní	
			zaměstnaní	z toho		osoby pracující na vlastní účet		
				zaměstnanci	zaměstnavatelé			
1.3.1961	1 142 244	552 260	589 984
1.12.1970	1 129 546	563 939	565 607
1.11.1980	1 151 265	598 734	552 531
3.3.1991	1 112 882	585 516	574 826	.	.	.	10 690	527 366
1.3.2001	1 122 473	584 628	544 018	437 103	19 126	69 144	40 610	529 576
26.3.2011^[2]	1 274 633	637 663	585 435	448 381	20 258	80 272	52 228	561 659
Přírůstek (úbytek) mezi sčítáními								
1961 - 1970	absolutně	-12 698	11 679	-24 377
	index (v %)	98,9	102,1	95,9
1970 - 1980	absolutně	21 719	34 795	-13 076
	index (v %)	101,9	106,2	97,7
1980 - 1991	absolutně	-38 383	-13 218	-25 165
	index (v %)	96,7	97,8	95,4
1991 - 2001	absolutně	9 591	-888	-30 808	.	.	29 920	2 210
	index (v %)	100,9	99,8	94,6	.	.	379,9	100,4
2001 - 2011 ^[2]	absolutně	152 160	53 035	41 417	11 278	1 132	11 128	11 618
	index (v %)	113,6	109,1	107,6	102,6	105,9	116,1	128,6
Údaje podle velikostních skupin obcí								
k 26.3.2011 celkem^[2]	1 274 633	637 663	585 435	448 381	20 258	80 272	52 228	561 659
v tom obce								
	do 199 obyvatel	30 028	14 375	13 025	9 892	353	1 889	1 350
	200 až 499	136 555	67 957	61 917	47 261	1 803	8 891	6 040
	500 až 999	184 235	91 950	84 300	63 680	2 854	12 386	7 650
	1 000 až 1 999	183 986	91 530	84 419	63 832	2 976	12 258	7 111
	2 000 až 4 999	186 656	93 573	86 615	65 408	3 342	12 592	6 958
	5 000 až 9 999	137 432	69 213	64 248	48 984	2 416	8 917	4 965
	10 000 až 19 999	215 717	108 612	99 627	76 744	3 705	13 313	8 985
	20 000 až 49 999	130 846	65 625	60 004	47 572	1 896	6 728	5 621
	50 000 až 99 999	69 178	34 828	31 280	25 008	913	3 298	3 548
	100 000 a více	-	-	-	-	-	-	-
k 1.3.2001 celkem	1 122 473	584 628	544 018	437 103	19 126	69 144	40 610	529 576
v tom obce								
	do 199 obyvatel	37 515	18 213	16 842	13 266	.	.	1 371
	200 až 499	138 722	69 607	64 581	51 132	.	.	5 026
	500 až 999	173 090	88 477	82 429	65 185	.	.	6 048
	1 000 až 1 999	132 565	68 250	63 646	50 374	.	.	4 604
	2 000 až 4 999	148 568	77 919	73 394	58 663	.	.	4 525
	5 000 až 9 999	93 974	48 652	45 316	36 709	.	.	3 336
	10 000 až 19 999	195 055	104 938	98 208	79 263	.	.	6 730
	20 000 až 49 999	131 852	70 474	65 355	54 378	.	.	5 119
	50 000 až 99 999	71 132	38 098	34 247	28 133	.	.	3 851
	100 000 a více	-	-	-	-	.	.	-

^[1] včetně pomáhajících rodinných příslušníků

^[2] předběžné výsledky

Tab. 5.2 Obyvatelstvo podle ekonomické aktivity podle správních obvodů obcí s rozšířenou působností - Středočeský kraj

výsledky podle trvalého bydliště

Kraj, správní obvody obcí s rozšířenou působností	Obyvatelstvo celkem	z toho podle ekonomické aktivity						
		ekonomicky aktivní ^[1]	v tom				nezaměstnaní	ekonomicky neaktivní
			zaměstnaní	z toho				
				zaměstnanci	zaměstnavatelé	osoby pracující na vlastní účet		
Středočeský kraj k 26.3.2011^[2]	1 274 633	637 663	585 435	448 381	20 258	80 272	52 228	561 659
Benešov	57 069	28 882	26 797	20 171	912	4 014	2 085	25 669
Beroun	56 650	28 842	26 458	20 275	846	3 627	2 384	24 579
Brandýs nad Labem-Stará Boleslav	92 311	47 102	44 158	33 148	1 880	6 791	2 944	39 302
Čáslav	24 959	12 099	10 876	8 629	274	1 279	1 223	11 781
Černošice	122 759	61 872	58 312	41 244	3 104	10 329	3 560	53 485
Český Brod	19 126	9 630	8 728	6 559	273	1 297	902	8 376
Dobříš	20 970	10 584	9 525	6 977	329	1 568	1 059	9 262
Hořovice	28 850	14 281	13 322	10 418	447	1 625	959	12 955
Kladno	120 035	60 630	54 873	43 370	1 723	6 243	5 757	51 926
Kolín	79 512	39 633	35 809	28 094	1 151	4 374	3 824	35 506
Kralupy nad Vltavou	30 775	15 051	13 784	10 882	422	1 649	1 267	12 956
Kutná Hora	49 436	24 221	21 973	17 111	637	2 915	2 248	22 715
Lysá nad Labem	22 562	11 544	10 545	8 471	268	1 201	999	9 823
Mělník	43 344	21 280	19 083	14 495	672	2 491	2 197	18 752
Mladá Boleslav	107 952	54 084	50 785	41 038	1 252	5 149	3 299	45 583
Mnichovo Hradiště	16 279	8 066	7 564	6 021	206	881	502	7 425
Neratovice	30 392	15 591	13 977	10 795	349	2 007	1 614	12 826
Nymburk	38 844	19 222	17 424	13 628	469	2 208	1 798	17 672
Poděbrady	30 409	14 805	13 390	9 916	526	2 115	1 415	14 062
Příbram	70 255	35 663	31 997	24 773	1 101	4 198	3 666	31 337
Rakovník	55 632	26 715	24 148	18 817	735	3 147	2 567	25 363
Říčany	56 983	28 451	26 746	18 671	1 366	4 862	1 705	24 896
Sedlčany	22 282	11 153	10 165	7 421	321	1 864	988	10 412
Slaný	39 159	19 407	17 447	13 751	531	2 041	1 960	17 279
Vlašim	25 853	13 011	12 109	9 527	327	1 571	902	11 744
Votice	12 235	5 844	5 440	4 179	137	826	404	5 973
Středočeský kraj k 1.3.2001	1 122 473	584 628	544 018	437 103	19 126	69 144	40 610	529 576
Benešov	52 647	27 625	26 324	20 950	.	.	1 301	24 806
Beroun	49 145	25 555	24 010	19 361	.	.	1 545	23 188
Brandýs nad Labem-Stará Boleslav	65 434	34 733	32 910	25 660	.	.	1 823	30 240
Čáslav	24 377	11 955	10 814	8 924	.	.	1 141	12 307
Černošice	82 404	43 853	41 907	31 051	.	.	1 946	37 693
Český Brod	16 597	8 701	7 939	6 230	.	.	762	7 732
Dobříš	18 648	9 495	8 841	6 801	.	.	654	9 054
Hořovice	26 539	13 888	13 234	10 982	.	.	654	12 529
Kladno	114 640	60 785	55 027	45 372	.	.	5 758	52 782
Kolín	74 434	38 161	34 892	28 354	.	.	3 269	35 646
Kralupy nad Vltavou	26 863	14 228	13 277	10 981	.	.	951	12 427
Kutná Hora	49 251	24 598	22 290	18 058	.	.	2 308	24 377
Lysá nad Labem	15 889	8 140	7 347	5 874	.	.	793	7 605
Mělník	40 202	21 016	19 038	15 295	.	.	1 978	18 692
Mladá Boleslav	98 030	53 211	51 115	43 445	.	.	2 096	44 200
Mnichovo Hradiště	15 211	7 838	7 540	6 221	.	.	298	7 278
Neratovice	27 570	14 809	13 669	10 991	.	.	1 140	12 396
Nymburk	36 414	19 114	17 475	14 195	.	.	1 639	17 086
Poděbrady	28 849	14 767	13 735	10 522	.	.	1 032	13 944
Příbram	69 763	35 876	32 735	26 599	.	.	3 141	33 410
Rakovník	52 487	26 319	24 233	19 813	.	.	2 086	25 826
Říčany	40 107	21 294	20 302	15 039	.	.	992	18 550
Sedlčany	22 274	10 960	10 283	7 858	.	.	677	11 216
Slaný	36 720	18 789	16 965	13 846	.	.	1 824	17 704
Vlašim	26 008	13 088	12 533	10 153	.	.	555	12 802
Votice	11 970	5 830	5 583	4 528	.	.	247	6 086

^[1] včetně pomáhajících rodinných příslušníků

^[2] předběžné výsledky

Tab. 6.1 Obyvatelstvo podle národnosti podle velikostních skupin obcí v kraji

výsledky podle trvalého bydliště

Území: Středočeský kraj

Datum sčítání, velikostní skupiny obcí	Obyvatelstvo celkem	z toho národnost								
		česká	moravská	slezská	slovenská	polská	německá	romská	neuveďeno	
1.3.1961	1 142 244	
1.12.1970	1 129 546	
1.11.1980	1 151 265	1 114 332	.	.	27 669	1 044	1 083	.	.	
3.3.1991	1 112 882	1 072 983	3 577	167	24 533	1 267	1 064	2 907	755	
1.3.2001	1 122 473	1 074 360	1 536	89	15 287	2 144	1 110	1 416	14 971	
26.3.2011^[1]	1 274 633	883 681	1 500	116	17 298	1 882	786	385	342 187	
Přírůstek (úbytek) mezi sčítáními										
1961 - 1970	absolutně	-12 698	
	index (v %)	98,9	
1970 - 1980	absolutně	21 719	
	index (v %)	101,9	
1980 - 1991	absolutně	-38 383	-41 349	.	-3 136	223	-19	.	.	
	index (v %)	96,7	96,3	.	88,7	121,4	98,2	.	.	
1991 - 2001	absolutně	9 591	1 377	-2 041	-78	-9 246	877	46	-1 491	14 216
	index (v %)	100,9	100,1	42,9	53,3	62,3	169,2	104,3	48,7	1 982,9
2001 - 2011 ^[1]	absolutně	152 160	-190 679	-36	27	2 011	-262	-324	-1 031	327 216
	index (v %)	113,6	82,3	97,7	130,3	113,2	87,8	70,8	27,2	2 285,7
Údaje podle velikostních skupin obcí										
k 26.3.2011 celkem^[1]	1 274 633	883 681	1 500	116	17 298	1 882	786	385	342 187	
v tom obce										
do 199 obyvatel	30 028	21 122	25	1	256	21	22	6	8 202	
200 až 499	136 555	94 947	95	17	1 260	79	81	16	38 111	
500 až 999	184 235	127 510	183	9	2 017	121	110	51	51 056	
1 000 až 1 999	183 986	127 018	226	20	1 905	145	103	43	51 006	
2 000 až 4 999	186 656	130 150	214	21	2 202	184	115	36	49 254	
5 000 až 9 999	137 432	95 603	226	20	2 078	504	112	71	35 213	
10 000 až 19 999	215 717	150 332	284	11	3 210	248	143	62	56 600	
20 000 až 49 999	130 846	89 170	180	9	3 185	489	75	57	34 681	
50 000 až 99 999	69 178	47 829	67	8	1 185	91	25	43	18 064	
100 000 a více	-	-	-	-	-	-	-	-	-	
k 1.3.2001 celkem	1 122 473	1 074 360	1 536	89	15 287	2 144	1 110	1 416	14 971	
v tom obce										
do 199 obyvatel	37 515	36 273	45	3	407	25	43	9	425	
200 až 499	138 722	133 763	129	4	1 648	102	143	63	1 716	
500 až 999	173 090	166 679	211	11	2 210	177	138	75	1 993	
1 000 až 1 999	132 565	127 586	143	13	1 543	100	136	127	1 682	
2 000 až 4 999	148 568	142 063	192	16	1 976	296	117	143	2 275	
5 000 až 9 999	93 974	89 973	155	6	1 344	175	106	100	1 261	
10 000 až 19 999	195 055	186 260	327	16	2 705	355	199	264	2 616	
20 000 až 49 999	131 852	125 027	252	10	2 259	771	144	178	1 767	
50 000 až 99 999	71 132	66 736	82	10	1 195	143	84	457	1 236	
100 000 a více	-	-	-	-	-	-	-	-	-	

^[1] předběžné výsledky

Tab. 6.2 Obyvatelstvo podle národnosti podle správních obvodů obcí s rozšířenou působností - Středočeský kraj

výsledky podle trvalého bydliště

Kraj, správní obvody obcí s rozšířenou působností	Obyvatelstvo celkem	z toho národnost							
		česká	moravská	slezská	slovenská	polská	německá	romská	neuvedeno
Středočeský kraj k 26.3.2011^[1]	1 274 633	883 681	1 500	116	17 298	1 882	786	385	342 187
Benešov	57 069	41 190	60	6	516	94	30	3	14 305
Beroun	56 650	39 875	62	5	675	33	39	38	14 891
Brandýs nad Labem-Stará Boleslav	92 311	62 437	171	17	1 877	114	56	33	24 667
Čáslav	24 959	17 734	50	3	342	7	7	11	6 497
Černošice	122 759	84 479	198	22	1 741	107	130	28	31 516
Český Brod	19 126	13 046	26	2	202	15	8	9	5 436
Dobříš	20 970	14 715	25	-	192	6	25	6	5 636
Hořovice	28 850	20 215	14	1	257	10	13	10	7 895
Kladno	120 035	83 855	129	11	1 679	118	60	49	31 483
Kolín	79 512	55 532	72	6	1 092	98	21	24	21 516
Kralupy nad Vltavou	30 775	20 129	31	-	563	20	8	12	9 293
Kutná Hora	49 436	34 596	50	2	425	53	12	41	13 400
Lysá nad Labem	22 562	15 146	77	6	421	40	10	13	6 264
Mělník	43 344	29 280	30	-	489	27	40	4	12 634
Mladá Boleslav	107 952	71 283	114	7	2 706	837	83	41	30 435
Mnichovo Hradiště	16 279	11 511	10	-	252	29	16	-	4 294
Neratovice	30 392	20 890	34	1	429	33	15	12	8 297
Nymburk	38 844	27 501	33	1	424	26	18	3	10 299
Poděbrady	30 409	21 307	25	5	262	17	17	2	8 227
Příbram	70 255	49 674	92	2	863	26	59	3	18 438
Rakovník	55 632	38 605	46	2	466	75	41	12	15 468
Říčany	56 983	39 494	79	14	658	32	34	10	15 246
Sedlčany	22 282	16 279	7	1	106	5	8	11	5 657
Slaný	39 159	27 058	41	2	478	21	23	7	10 844
Vlašim	25 853	19 198	17	-	124	36	11	3	6 118
Votice	12 235	8 652	7	-	59	3	2	-	3 431
Středočeský kraj k 1.3.2001	1 122 473	1 074 360	1 536	89	15 287	2 144	1 110	1 416	14 971
Benešov	52 647	50 510	92	6	571	144	42	9	732
Beroun	49 145	47 285	67	4	513	34	52	25	687
Brandýs nad Labem-Stará Boleslav	65 434	62 457	103	10	1 105	106	69	27	751
Čáslav	24 377	23 428	63	-	406	8	14	27	326
Černošice	82 404	78 223	99	9	1 055	88	112	56	1 377
Český Brod	16 597	15 974	15	-	201	20	9	17	222
Dobříš	18 648	18 108	30	3	207	12	18	2	132
Hořovice	26 539	25 771	35	2	200	8	22	20	331
Kladno	114 640	108 778	115	11	1 819	165	121	475	1 589
Kolín	74 434	71 580	75	3	829	47	50	94	1 272
Kralupy nad Vltavou	26 863	25 553	28	3	482	27	19	39	427
Kutná Hora	49 251	47 438	74	6	531	87	40	25	775
Lysá nad Labem	15 889	15 000	43	2	242	33	13	39	234
Mělník	40 202	38 080	62	2	724	36	65	30	842
Mladá Boleslav	98 030	92 731	158	5	1 817	932	93	181	1 056
Mnichovo Hradiště	15 211	14 656	4	-	147	16	32	13	212
Neratovice	27 570	26 168	55	2	559	56	14	57	329
Nymburk	36 414	35 235	34	-	388	30	35	62	282
Poděbrady	28 849	27 793	22	3	296	23	23	8	347
Příbram	69 763	66 755	107	7	1 210	41	84	30	768
Rakovník	52 487	50 365	94	5	598	113	69	16	797
Říčany	40 107	38 600	49	2	399	35	41	3	485
Sedlčany	22 274	21 715	27	1	113	10	10	10	258
Slaný	36 720	35 081	44	2	683	30	37	44	421
Vlašim	26 008	25 401	30	-	130	41	19	44	235
Votice	11 970	11 675	11	1	62	2	7	63	84

[1] předběžné výsledky

Tab. 7.1 Obyvatelstvo podle náboženské víry podle velikostních skupin obcí v kraji

výsledky podle trvalého bydliště

Území: Středočeský kraj

Datum sčítání, velikostní skupiny obcí	Obyvatelstvo celkem	v tom podle náboženské víry						
		věřící hlásící se k církvi, náboženské společnosti ^[1]	z toho			věřící nehlásící se k církvi, náboženské společnosti	bez náboženské víry	neuvedeno
			Církev římskokatolická	Církev československá husitská	Českokobratrská církev evangelická			
3.3.1991	1 112 882	393 320	342 425	24 385	20 868	.	512 049	207 513
1.3.2001	1 122 473	262 441	212 965	13 010	11 994	.	770 234	89 798
26.3.2011^[2]	1 274 633	109 461	70 675	4 967	4 894	71 449	506 544	587 179
Přírůstek (úbytek) mezi sčítáními								
absolutně	9 591	-130 879	-129 460	-11 375	-8 874	.	258 185	-117 715
index (v %)	100,9	66,7	62,2	53,4	57,5	.	150,4	43,3
absolutně	152 160	-152 980	-142 290	-8 043	-7 100	.	-263 690	497 381
index (v %)	113,6	41,7	33,2	38,2	40,8	.	65,8	653,9
Údaje podle velikostních skupin obcí								
k 26.3.2011 celkem^[2]	1 274 633	109 461	70 675	4 967	4 894	71 449	506 544	587 179
v tom obce								
do 199 obyvatel	30 028	3 599	2 642	136	190	1 512	10 467	14 450
200 až 499	136 555	12 413	8 482	438	520	7 121	51 863	65 158
500 až 999	184 235	15 599	10 356	615	697	9 709	71 923	87 004
1 000 až 1 999	183 986	14 848	9 717	669	575	9 865	74 250	85 023
2 000 až 4 999	186 656	16 804	11 001	843	699	10 833	73 852	85 167
5 000 až 9 999	137 432	12 024	7 563	605	521	8 222	55 457	61 729
10 000 až 19 999	215 717	18 661	11 563	980	1 050	12 737	87 339	96 980
20 000 až 49 999	130 846	11 080	6 845	477	526	7 731	50 906	61 129
50 000 až 99 999	69 178	4 433	2 506	204	116	3 719	30 487	30 539
100 000 a více	-	-	-	-	-	-	-	-
k 1.3.2001 celkem	1 122 473	262 441	212 965	13 010	11 994	.	770 234	89 798
v tom obce								
do 199 obyvatel	37 515	12 450	10 692	497	505	.	22 350	2 715
200 až 499	138 722	37 944	32 072	1 377	1 752	.	90 285	10 493
500 až 999	173 090	43 152	35 553	1 965	1 985	.	116 062	13 876
1 000 až 1 999	132 565	31 666	26 128	1 536	1 376	.	90 425	10 474
2 000 až 4 999	148 568	35 477	28 534	2 179	1 285	.	99 580	13 511
5 000 až 9 999	93 974	21 875	17 681	1 084	988	.	64 428	7 671
10 000 až 19 999	195 055	41 295	31 917	2 484	2 543	.	138 652	15 108
20 000 až 49 999	131 852	27 400	21 691	1 448	1 287	.	94 255	10 197
50 000 až 99 999	71 132	11 182	8 697	440	273	.	54 197	5 753
100 000 a více	-	-	-	-	-	.	-	-

^[1] v roce 1991 a 2001 včetně věřících nehlásících se ke konkrétní církvi

^[2] předběžné výsledky

Tab. 7.2 Obyvatelstvo podle náboženské víry podle správních obvodů obcí s rozšířenou působností - Středočeský kraj

výsledky podle trvalého bydliště

Kraj, správní obvody obcí s rozšířenou působností	Obyvatelstvo celkem	v tom podle náboženské víry						
		věřící hlásící se k církvi, náboženské společnosti ^[1]	z toho			věřící nehlásící se k církvi, náboženské společnosti	bez náboženské víry	neuvedeno
			Církev římskokatolická	Církev československá husitská	Českokatolická církev evangelická			
Středočeský kraj k 26.3.2011^[2]	1 274 633	109 461	70 675	4 967	4 894	71 449	506 544	587 179
Benešov	57 069	6 726	4 809	422	202	3 436	19 349	27 558
Beroun	56 650	3 771	2 316	272	101	3 138	24 081	25 660
Brandýs nad Labem-Stará Boleslav	92 311	7 645	4 396	375	341	5 491	38 726	40 449
Čáslav	24 959	2 705	1 771	86	246	1 438	9 053	11 763
Černošice	122 759	11 568	7 037	629	485	8 042	49 366	53 783
Český Brod	19 126	1 456	914	39	104	1 077	7 596	8 997
Dobříš	20 970	2 242	1 655	49	79	1 358	7 134	10 236
Hořovice	28 850	1 893	1 326	81	44	1 466	12 618	12 873
Kladno	120 035	7 137	4 156	315	183	6 029	54 308	52 561
Kolín	79 512	6 350	3 646	294	613	3 872	32 278	37 012
Kralupy nad Vltavou	30 775	1 885	1 149	43	92	1 602	12 679	14 609
Kutná Hora	49 436	5 155	3 507	195	199	2 720	18 064	23 497
Lysá nad Labem	22 562	2 013	1 097	86	157	1 298	9 212	10 039
Mělník	43 344	2 894	1 671	49	267	2 167	17 426	20 857
Mladá Boleslav	107 952	7 190	4 252	349	265	5 545	42 854	52 363
Mnichovo Hradiště	16 279	914	469	128	23	757	7 056	7 552
Neratovice	30 392	2 010	1 163	41	86	1 634	12 974	13 774
Nymburk	38 844	3 163	1 746	218	337	2 011	16 332	17 338
Poděbrady	30 409	3 280	1 851	173	524	1 786	11 214	14 129
Příbram	70 255	7 433	5 603	265	81	4 638	24 888	33 296
Rakovník	55 632	2 855	1 537	259	71	2 574	26 014	24 189
Říčany	56 983	5 071	3 246	263	207	3 648	22 052	26 212
Sedlčany	22 282	4 365	3 769	33	47	1 543	4 999	11 375
Slaný	39 159	2 141	1 326	98	69	1 794	17 328	17 896
Vlašim	25 853	5 610	4 604	124	47	1 649	5 902	12 692
Votice	12 235	1 989	1 659	81	24	736	3 041	6 469
Středočeský kraj k 1.3.2001	1 122 473	262 441	212 965	13 010	11 994	.	770 234	89 798
Benešov	52 647	16 980	14 305	1 072	428	.	30 738	4 929
Beroun	49 145	8 693	6 965	561	198	.	36 659	3 793
Brandýs nad Labem-Stará Boleslav	65 434	13 524	10 508	737	623	.	46 242	5 668
Čáslav	24 377	7 416	5 846	296	710	.	14 713	2 248
Černošice	82 404	19 237	14 462	1 446	714	.	55 778	7 389
Český Brod	16 597	3 686	2 965	104	253	.	11 663	1 248
Dobříš	18 648	5 784	5 073	127	126	.	11 457	1 407
Hořovice	26 539	4 985	4 214	224	107	.	19 513	2 041
Kladno	114 640	17 486	13 818	681	421	.	89 095	8 059
Kolín	74 434	16 646	12 703	1 029	1 523	.	51 862	5 926
Kralupy nad Vltavou	26 863	4 772	3 924	149	229	.	20 057	2 034
Kutná Hora	49 251	13 689	11 334	620	584	.	31 086	4 476
Lysá nad Labem	15 889	3 568	2 718	186	252	.	10 950	1 371
Mělník	40 202	8 788	6 983	187	985	.	28 040	3 374
Mladá Boleslav	98 030	18 746	15 013	977	746	.	72 953	6 331
Mnichovo Hradiště	15 211	2 518	1 854	373	78	.	11 657	1 036
Neratovice	27 570	5 263	4 178	122	374	.	20 025	2 282
Nymburk	36 414	8 442	6 250	510	1 070	.	25 727	2 245
Poděbrady	28 849	8 641	6 220	442	1 387	.	18 068	2 140
Příbram	69 763	19 956	17 712	736	204	.	43 669	6 138
Rakovník	52 487	7 564	5 421	920	200	.	41 796	3 127
Říčany	40 107	9 914	7 827	676	348	.	26 317	3 876
Sedlčany	22 274	11 107	10 307	98	101	.	8 803	2 364
Slaný	36 720	6 084	4 998	232	190	.	28 535	2 101
Vlašim	26 008	13 521	12 452	308	113	.	9 765	2 722
Votice	11 970	5 431	4 915	197	30	.	5 066	1 473

^[1] v roce 2001 včetně věřících nehlásících se ke konkrétní církvi

^[2] předběžné výsledky

Tab. 8.1 Obyvatelstvo podle státního občanství podle velikostních skupin obcí v kraji

výsledky podle trvalého bydliště

Území: Středočeský kraj

Datum sčítání, velikostní skupiny obcí	Obyvatelstvo celkem	z toho podle státního občanství						
		Česká republika	Slovensko	Německo	Polsko	Ukrajina	Rusko	Vietnam
3.3.1991	1 112 882	1 095 034	14 380
1.3.2001	1 122 473	1 107 149	2 728	269	1 874	2 857	847	1 414
26.3.2011^[1]	1 274 633	1 208 006	14 402	882	2 352	17 797	3 781	5 416
Přírůstek (úbytek) mezi sčítáními								
1991 - 2001	absolutně 9 591	12 115	-11 652
	index (v %) 100,9	101,1	19,0
2001 - 2011 ^[1]	absolutně 152 160	100 857	11 674	613	478	14 940	2 934	4 002
	index (v %) 113,6	109,1	527,9	327,9	125,5	622,9	446,4	383,0
Údaje podle velikostních skupin obcí								
k 26.3.2011 celkem^[1]	1 274 633	1 208 006	14 402	882	2 352	17 797	3 781	5 416
v tom obce								
do 199 obyvatel	30 028	29 294	105	30	15	220	49	45
200 až 499	136 555	132 145	797	62	81	1 420	302	172
500 až 999	184 235	176 970	1 424	127	144	2 411	495	308
1 000 až 1 999	183 986	175 166	1 438	141	124	3 138	624	400
2 000 až 4 999	186 656	176 724	1 734	171	208	2 362	757	897
5 000 až 9 999	137 432	129 159	1 888	116	555	1 773	509	684
10 000 až 19 999	215 717	202 450	2 496	126	275	4 005	574	1 577
20 000 až 49 999	130 846	120 691	3 597	96	838	1 677	138	923
50 000 až 99 999	69 178	65 407	923	13	112	791	333	410
100 000 a více	-	-	-	-	-	-	-	-
k 1.3.2001 celkem	1 122 473	1 107 149	2 728	269	1 874	2 857	847	1 414
v tom obce								
do 199 obyvatel	37 515	37 187	47	8	18	79	30	8
200 až 499	138 722	137 295	251	25	78	373	81	61
500 až 999	173 090	171 024	362	52	143	528	119	115
1 000 až 1 999	132 565	131 094	234	35	72	318	113	87
2 000 až 4 999	148 568	146 280	441	43	255	504	95	116
5 000 až 9 999	93 974	92 866	184	18	146	179	50	108
10 000 až 19 999	195 055	192 287	386	45	279	369	159	461
20 000 až 49 999	131 852	129 344	665	25	725	307	49	273
50 000 až 99 999	71 132	69 772	158	18	158	200	151	185
100 000 a více	-	-	-	-	-	-	-	-

^[1] předběžné výsledky

Tab. 8.2 Obyvatelstvo podle státního občanství podle správních obvodů obcí s rozšířenou působností - Středočeský kraj

výsledky podle trvalého bydliště

Kraj, správní obvody obcí s rozšířenou působností	Obyvatelstvo celkem	z toho podle státního občanství						
		Česká republika	Slovensko	Německo	Polsko	Ukrajina	Rusko	Vietnam
Středočeský kraj k 26.3.2011^[1]	1 274 633	1 208 006	14 402	882	2 352	17 797	3 781	5 416
Benešov	57 069	55 442	320	28	72	391	46	158
Beroun	56 650	54 226	604	45	40	499	157	118
Brandýs nad Labem-Stará Boleslav	92 311	84 515	1 703	89	120	2 555	454	463
Čáslav	24 959	24 470	96	1	2	121	10	71
Černošice	122 759	113 138	1 645	242	148	1 980	1 214	492
Český Brod	19 126	18 351	187	9	17	196	33	59
Dobříš	20 970	20 202	83	15	11	143	116	37
Hořovice	28 850	27 662	289	22	5	271	19	210
Kladno	120 035	114 740	1 212	32	130	1 173	460	561
Kolín	79 512	76 320	940	12	146	631	50	344
Kralupy nad Vltavou	30 775	28 060	387	8	11	1 382	97	110
Kutná Hora	49 436	47 845	375	13	77	320	19	163
Lysá nad Labem	22 562	21 113	387	3	33	494	53	68
Mělník	43 344	41 143	231	29	24	1 192	70	59
Mladá Boleslav	107 952	98 101	3 324	83	1 193	1 903	126	791
Mnichovo Hradiště	16 279	15 695	226	11	33	139	5	27
Neratovice	30 392	28 764	242	9	35	669	42	72
Nymburk	38 844	37 701	263	12	28	264	66	85
Poděbrady	30 409	29 143	178	26	12	256	184	58
Příbram	70 255	68 184	348	50	17	539	59	194
Rakovník	55 632	52 732	279	44	91	784	78	944
Říčany	56 983	53 425	636	70	41	1 171	317	164
Sedlčany	22 282	21 939	66	6	9	113	11	27
Slaný	39 159	37 822	257	12	18	446	75	70
Vlašim	25 853	25 218	81	6	33	132	17	59
Votice	12 235	12 055	43	5	6	33	3	12
Středočeský kraj k 1.3.2001	1 122 473	1 107 149	2 728	269	1 874	2 857	847	1 414
Benešov	52 647	51 892	116	13	131	115	18	110
Beroun	49 145	48 618	97	12	29	92	60	56
Brandýs nad Labem-Stará Boleslav	65 434	64 313	203	27	85	221	79	108
Čáslav	24 377	24 239	33	1	4	21	2	19
Černošice	82 404	80 486	278	59	69	392	145	92
Český Brod	16 597	16 443	25	1	13	32	7	14
Dobříš	18 648	18 485	15	7	10	43	10	7
Hořovice	26 539	26 340	54	7	6	56	5	21
Kladno	114 640	112 912	220	25	167	271	175	193
Kolín	74 434	73 913	81	6	22	99	14	45
Kralupy nad Vltavou	26 863	26 515	82	2	12	31	18	51
Kutná Hora	49 251	48 730	191	9	80	84	6	13
Lysá nad Labem	15 889	15 503	55	3	30	179	16	18
Mělník	40 202	39 859	54	6	22	75	22	18
Mladá Boleslav	98 030	95 633	661	24	900	231	37	204
Mnichovo Hradiště	15 211	15 068	10	2	13	66	-	19
Neratovice	27 570	27 232	57	1	42	51	24	29
Nymburk	36 414	36 048	54	2	21	77	22	29
Poděbrady	28 849	28 400	43	11	15	59	46	51
Příbram	69 763	68 983	99	9	23	224	26	83
Rakovník	52 487	51 946	81	7	95	97	16	90
Říčany	40 107	39 428	91	26	19	158	47	95
Sedlčany	22 274	22 130	28	1	5	48	12	3
Slaný	36 720	36 275	60	6	26	86	32	19
Vlašim	26 008	25 865	28	1	35	20	3	26
Votice	11 970	11 893	12	1	-	29	5	1

^[1] předběžné výsledky

Tab. 9.1 Obydlené domy podle druhu domu, vlastníka domu a období výstavby podle velikostních skupin obcí v kraji

výsledky podle trvalého bydliště

Území: Středočeský kraj

Datum sčítání, velikostní skupiny obcí	Domy celkem	z toho obydlené	z obydlených druh domu		z obydlených vlastníků domu					z obydlených s obdobím výstavby od předchozího sčítání
			rodinné domy	bytové domy	fyzická osoba	obec, stát	bytové družstvo	spoluvlastnictví vlastníků bytů (jednotek)	kombinace vlastníků	
1.3.1961	.	253 053
1.12.1970	271 942	250 744	230 458	14 016
1.11.1980	283 386	247 153	223 472	19 252	.	22 300
3.3.1991	288 492	235 114	212 485	19 631	205 330	20 537	4 905	.	.	.
1.3.2001	307 120	239 553	218 740	16 981	215 353	7 372	4 432	.	.	.
26.3.2011^[1]	352 168	279 058	254 062	20 366	250 822	5 014	2 751	8 965	3 663	45 261
Přírůstek (úbytek) mezi sčítáními										
1961 - 1970	absolutně	-2 309
	index (v %)	99,1
1970 - 1980	absolutně	11 444	-3 591	-6 986	5 236
	index (v %)	104,2	98,6	97,0	137,4
1980 - 1991	absolutně	5 106	-12 039	-10 987	379	-1 763
	index (v %)	101,8	95,1	95,1	102,0	92,1
1991 - 2001	absolutně	18 628	4 439	6 255	-2 650	10 023	-13 165	-473	.	.
	index (v %)	106,5	101,9	102,9	86,5	104,9	35,9	90,4	.	.
2001 - 2011 ^[1]	absolutně	45 048	39 505	35 322	3 385	35 469	-2 358	-1 681	.	.
	index (v %)	114,7	116,5	116,1	119,9	116,5	68,0	62,1	.	.
Údaje podle velikostních skupin obcí										
k 26.3.2011 celkem^[1]	352 168	279 058	254 062	20 366	250 822	5 014	2 751	8 965	3 663	45 261
v tom obce										
	do 199 obyvatel	15 748	9 772	9 387	204	9 113	167	21	43	73
	200 až 499	57 190	40 811	38 978	1 195	38 084	499	206	363	374
	500 až 999	69 195	53 172	50 546	1 770	49 557	665	270	590	556
	1 000 až 1 999	64 121	50 690	47 871	2 035	47 008	829	262	757	508
	2 000 až 4 999	54 912	44 934	41 246	2 997	40 746	821	337	1 389	459
	5 000 až 9 999	30 530	26 250	23 027	2 800	22 890	583	351	1 321	383
	10 000 až 19 999	36 325	31 741	26 353	4 759	26 492	869	826	2 055	677
	20 000 až 49 999	15 938	14 258	10 817	3 137	11 079	406	279	1 719	342
	50 000 až 99 999	8 209	7 430	5 837	1 469	5 853	175	199	728	291
	100 000 a více	-	-	-	-	-	-	-	-	-
k 1.3.2001 celkem	307 120	239 553	218 740	16 981	215 353	7 372	4 432	.	.	.
v tom obce										
	do 199 obyvatel	19 714	12 216	11 810	229	11 526	240	68	.	.
	200 až 499	59 786	41 963	40 350	1 066	39 516	672	409	.	.
	500 až 999	66 029	50 247	48 014	1 499	47 072	849	513	.	.
	1 000 až 1 999	47 520	36 646	34 655	1 432	33 968	929	364	.	.
	2 000 až 4 999	41 576	33 999	30 975	2 475	30 499	1 139	651	.	.
	5 000 až 9 999	19 362	16 814	14 484	2 038	14 407	690	505	.	.
	10 000 až 19 999	30 618	27 095	22 606	3 944	22 473	1 410	936	.	.
	20 000 až 49 999	14 717	13 382	10 170	2 902	10 270	1 116	520	.	.
	50 000 až 99 999	7 798	7 191	5 676	1 396	5 622	327	466	.	.
	100 000 a více	-	-	-	-	-	-	-	.	.

^[1] předběžné výsledky

Tab. 9.2 Obydlené domy podle druhu domu, vlastníka domu a období výstavby podle správních

výsledky podle trvalého bydliště

Kraj, správní obvody obcí s rozšířenou působností	Domy celkem	z toho obydlené	z obydlených druh domu		z obydlených vlastníků domu					z obydlených s obdobím výstavby od předchozího sčítání
			rodinné domy	bytové domy	fyzická osoba	obec, stát	bytové družstvo	spoluvlastnictví vlastníků bytů (jednotek)	kombinace vlastníků	
Středočeský kraj k 26.3.2011^[1]	352 168	279 058	254 062	20 366	250 822	5 014	2 751	8 965	3 663	45 261
Benešov	15 913	11 899	10 615	1 048	10 581	329	104	444	103	1 673
Beroun	14 872	11 955	10 796	988	10 694	134	84	542	192	1 869
Brandýs nad Labem-Stará Boleslav	25 631	21 511	19 861	1 246	19 664	294	236	491	215	6 386
Čáslav	7 970	6 035	5 459	486	5 385	144	53	227	61	628
Černošice	37 412	30 570	28 202	1 769	27 610	263	168	985	331	8 214
Český Brod	6 234	5 001	4 636	279	4 577	75	44	92	72	765
Dobříš	6 445	4 941	4 576	298	4 515	66	54	116	46	759
Hořovice	9 329	7 280	6 805	372	6 755	70	30	214	58	836
Kladno	23 937	21 061	18 758	2 001	18 576	506	233	857	462	2 858
Kolín	22 351	17 998	16 490	1 292	16 380	304	139	544	227	2 113
Kralupy nad Vltavou	7 055	5 885	5 324	455	5 266	112	58	196	121	1 066
Kutná Hora	15 752	11 346	10 297	848	10 195	260	115	401	117	1 074
Lysá nad Labem	4 756	3 901	3 393	445	3 369	88	22	256	56	609
Mělník	12 053	9 213	8 337	706	8 145	211	264	171	126	1 275
Mladá Boleslav	24 798	20 232	18 096	1 791	17 922	403	273	646	386	3 096
Mnichovo Hradiště	5 326	4 053	3 755	232	3 711	57	49	74	45	555
Neratovice	6 631	5 593	5 097	408	5 017	89	255	55	53	949
Nymburk	12 462	9 658	8 905	624	8 790	159	93	255	129	1 093
Poděbrady	10 491	7 950	7 330	517	7 240	95	104	126	156	782
Příbram	16 250	12 580	10 934	1 407	10 763	376	90	891	93	1 365
Rakovník	16 985	12 664	11 525	909	11 241	282	96	473	195	1 252
Říčany	18 812	14 930	14 103	594	13 847	106	37	272	129	3 767
Sedlčany	7 211	5 141	4 696	357	4 637	149	45	152	39	460
Slaný	10 956	8 791	7 902	733	7 808	200	87	276	169	1 059
Vlašim	8 122	5 709	5 255	371	5 244	131	9	145	61	445
Votice	4 414	3 161	2 915	190	2 890	111	9	64	21	313
Středočeský kraj k 1.3.2001	307 120	239 553	218 740	16 981	215 353	7 372	4 432	.	.	.
Benešov	14 058	10 507	9 430	830	9 250	395	207	.	.	.
Beroun	12 841	10 256	9 240	845	9 206	278	118	.	.	.
Brandýs nad Labem-Stará Boleslav	18 120	15 110	14 042	847	13 870	474	225	.	.	.
Čáslav	7 451	5 665	5 139	437	5 107	176	125	.	.	.
Černošice	27 215	21 747	20 439	985	19 989	396	192	.	.	.
Český Brod	5 586	4 330	4 022	233	3 947	98	81	.	.	.
Dobříš	5 617	4 279	3 977	248	3 879	124	88	.	.	.
Hořovice	8 448	6 617	6 169	328	6 151	107	57	.	.	.
Kladno	21 586	18 887	16 768	1 865	16 596	685	531	.	.	.
Kolín	21 143	16 563	15 175	1 178	15 055	427	290	.	.	.
Kralupy nad Vltavou	6 027	4 976	4 500	402	4 436	135	113	.	.	.
Kutná Hora	14 845	10 901	9 925	757	9 827	341	264	.	.	.
Lysá nad Labem	4 232	3 394	2 986	349	3 033	95	46	.	.	.
Mělník	11 267	8 433	7 640	639	7 522	282	192	.	.	.
Mladá Boleslav	22 056	17 466	15 606	1 548	15 225	698	490	.	.	.
Mnichovo Hradiště	4 817	3 576	3 298	209	3 214	69	75	.	.	.
Neratovice	5 928	4 886	4 459	376	4 403	126	78	.	.	.
Nymburk	11 482	8 794	8 115	534	7 975	215	209	.	.	.
Poděbrady	9 951	7 453	6 931	418	6 814	123	174	.	.	.
Příbram	14 959	11 590	10 108	1 296	9 859	795	131	.	.	.
Rakovník	15 959	11 844	10 801	838	10 556	352	238	.	.	.
Říčany	14 579	10 751	10 281	345	10 108	166	73	.	.	.
Sedlčany	6 761	4 978	4 561	331	4 484	168	137	.	.	.
Slaný	10 123	7 892	7 082	674	6 988	334	209	.	.	.
Vlašim	7 756	5 621	5 237	306	5 109	186	50	.	.	.
Votice	4 313	3 037	2 809	163	2 750	127	39	.	.	.

^[1] předběžné výsledky

Tab. 10.1 Neobydlené domy podle druhu domu a důvodu neobydlenosti podle velikostních skupin obcí v kraji

výsledky podle trvalého bydliště

Území: Středočeský kraj

Datum sčítání, velikostní skupiny obcí	Neobydlené domy celkem ^[1]	z toho druh domu							
		rodinné domy	z toho důvod neobydlenosti			bytové domy	z toho důvod neobydlenosti		
			slouží k rekreaci	přestavba domu	nezpůsobilé k bydlení		přestavba domu	nezpůsobilé k bydlení	
1.12.1970	21 198	15 304	.	.	.	101	.	.	
1.11.1980	36 233	34 750	
3.3.1991	53 378	51 355	29 984	7 198	3 766	459	139	108	
1.3.2001	67 567	65 569	36 504	3 977	5 564	141	27	45	
26.3.2011^[2]	73 110	69 749	33 017	2 907	3 519	549	45	57	
Přírůstek (úbytek) mezi sčítáními									
1970 - 1980	absolutně	15 035	19 446	
	index (v %)	170,9	227,1	
1980 - 1991	absolutně	17 145	16 605	
	index (v %)	147,3	147,8	
1991 - 2001	absolutně	14 189	14 214	6 520	-3 221	1 798	-318	-63	
	index (v %)	126,6	127,7	121,7	55,3	147,7	30,7	19,4	41,7
2001 - 2011 ^[2]	absolutně	5 543	4 180	-3 487	-1 070	-2 045	408	18	12
	index (v %)	108,2	106,4	90,4	73,1	63,2	389,4	166,7	126,7
Údaje podle velikostních skupin obcí									
k 26.3.2011 celkem^[2]	73 110	69 749	33 017	2 907	3 519	549	45	57	
v tom obce									
do 199 obyvatel	5 976	5 846	4 138	96	235	14	2	-	
200 až 499	16 379	15 921	9 214	475	772	73	7	8	
500 až 999	16 023	15 485	8 225	582	788	75	1	11	
1 000 až 1 999	13 431	12 916	6 271	514	618	63	2	10	
2 000 až 4 999	9 978	9 494	3 399	475	506	82	9	7	
5 000 až 9 999	4 280	3 935	870	247	218	72	5	10	
10 000 až 19 999	4 584	4 021	658	313	250	81	7	6	
20 000 až 49 999	1 680	1 444	205	140	71	71	9	4	
50 000 až 99 999	779	687	37	65	61	18	3	1	
100 000 a více	-	-	-	-	-	-	-	-	
k 1.3.2001 celkem	67 567	65 569	36 504	3 977	5 564	141	27	45	
v tom obce									
do 199 obyvatel	7 498	7 323	5 231	258	534	5	-	1	
200 až 499	17 823	17 429	11 742	736	1 237	17	3	7	
500 až 999	15 782	15 318	8 818	853	1 335	28	5	9	
1 000 až 1 999	10 874	10 579	5 790	608	837	14	2	4	
2 000 až 4 999	7 577	7 337	3 031	570	695	18	3	5	
5 000 až 9 999	2 548	2 430	860	261	282	13	2	3	
10 000 až 19 999	3 523	3 345	744	413	397	19	6	4	
20 000 až 49 999	1 335	1 229	256	188	160	24	4	12	
50 000 až 99 999	607	579	32	90	87	3	2	-	
100 000 a více	-	-	-	-	-	-	-	-	

^[1] v celkovém počtu neobydlených domů zahrnuta i ubytovací zařízení bez bytu

^[2] předběžné výsledky

Tab. 10.2 Neobydlené domy podle druhu domu a důvodu neobydlenosti podle správních obvodů obcí s rozšířenou působností - Středočeský kraj

výsledky podle trvalého bydliště

Kraj, správní obvody obcí s rozšířenou působností	Neobydlené domy celkem ^[1]	z toho druh domu						
		rodinné domy	z toho důvod neobydlenosti			bytové domy	z toho důvod neobydlenosti	
			slouží k rekreaci	přestavba domu	nezpůsobilé k bydlení		přestavba domu	nezpůsobilé k bydlení
Středočeský kraj k 26.3.2011^[2]	73 110	69 749	33 017	2 907	3 519	549	45	57
Benešov	4 014	3 830	1 888	123	147	34	2	3
Beroun	2 917	2 748	1 136	124	115	32	2	4
Brandýs nad Labem-Stará Boleslav	4 120	3 901	769	195	213	28	1	5
Čáslav	1 935	1 868	1 018	64	98	18	1	3
Černošice	6 842	6 462	1 636	283	204	63	1	7
Český Brod	1 233	1 184	379	31	49	7	-	1
Dobříš	1 504	1 439	599	40	44	12	-	1
Hořovice	2 049	1 952	1 206	58	78	14	1	2
Kladno	2 876	2 670	456	212	153	33	4	1
Kolín	4 353	4 177	2 042	231	342	40	4	5
Kralupy nad Vltavou	1 170	1 093	255	66	66	9	1	2
Kutná Hora	4 406	4 273	2 792	125	134	46	5	5
Lysá nad Labem	855	803	276	33	37	10	1	-
Mělník	2 840	2 689	1 446	98	147	22	1	2
Mladá Boleslav	4 566	4 351	2 356	204	244	50	6	4
Mnichovo Hradiště	1 273	1 220	784	38	66	4	-	-
Neratovice	1 038	992	248	63	53	9	-	-
Nymburk	2 804	2 694	1 625	120	112	10	1	-
Poděbrady	2 541	2 450	1 505	103	157	12	2	2
Příbram	3 670	3 503	2 118	150	149	15	5	-
Rakovník	4 321	4 122	2 701	187	222	19	3	2
Říčany	3 882	3 752	1 170	107	156	23	-	1
Sedlčany	2 070	2 006	1 414	63	133	11	3	1
Slaný	2 165	2 026	876	96	158	16	1	2
Vlašim	2 413	2 343	1 574	60	154	8	-	3
Votice	1 253	1 201	748	33	88	4	-	1
Středočeský kraj k 1.3.2001	67 567	65 569	36 504	3 977	5 564	141	27	45
Benešov	3 551	3 388	2 206	146	274	8	1	4
Beroun	2 585	2 489	1 234	158	217	13	3	2
Brandýs nad Labem-Stará Boleslav	3 010	2 916	933	260	315	9	4	2
Čáslav	1 786	1 746	1 059	83	107	3	-	1
Černošice	5 468	5 290	1 955	369	330	12	2	2
Český Brod	1 256	1 226	632	83	107	1	1	-
Dobříš	1 338	1 308	768	65	110	-	-	-
Hořovice	1 831	1 758	944	118	143	2	-	-
Kladno	2 699	2 588	728	348	279	5	2	-
Kolín	4 580	4 443	2 666	270	409	2	1	1
Kralupy nad Vltavou	1 051	1 032	424	93	93	1	1	-
Kutná Hora	3 944	3 823	2 671	157	260	14	2	5
Lysá nad Labem	838	821	365	80	107	2	-	-
Mělník	2 834	2 736	1 685	161	223	1	-	-
Mladá Boleslav	4 590	4 464	2 643	320	470	24	4	12
Mnichovo Hradiště	1 241	1 206	873	35	85	2	-	2
Neratovice	1 042	1 023	350	98	122	4	-	-
Nymburk	2 688	2 622	1 535	183	227	2	-	-
Poděbrady	2 498	2 453	1 414	105	216	-	-	-
Příbram	3 369	3 276	2 093	162	233	4	-	1
Rakovník	4 115	4 024	2 592	184	324	7	1	2
Říčany	3 828	3 726	2 043	167	234	5	2	1
Sedlčany	1 783	1 730	1 110	68	163	4	-	3
Slaný	2 231	2 168	1 157	182	243	9	2	2
Vlašim	2 135	2 080	1 459	59	173	3	-	3
Votice	1 276	1 233	965	23	100	4	1	2

^[1] v celkovém počtu neobydlených domů zahrnuta i ubytovací zařízení bez bytu

^[2] předběžné výsledky

Tab. 11.1 Obydlené byty podle právního důvodu užívání bytu, vybavenosti osobním počítačem a vybavenosti sociálním zařízením podle velikostních skupin obcí v kraji

výsledky podle trvalého bydliště

Území: Středočeský kraj

Datum sčítání, velikostní skupiny obcí	Obydlené byty celkem	z toho právní důvod užívání bytu				z toho vybavenost osobním počítačem		z toho koupelna, sprchový kout v bytě	z toho splachovací záchod v bytě
		ve vlastním domě	v osobním vlastnictví	nájemní	družstevní	s internetem	bez internetu		
1.3.1961	356 045
1.12.1970	362 264
1.11.1980	393 380
3.3.1991	398 988	210 281	1 709	116 966	52 537	.	.	350 714	337 025
1.3.2001	413 060	206 628	41 572	78 684	43 440	26 251	35 970	388 531	379 470
26.3.2011^[1]	458 488	238 815	104 782	49 359	31 219	266 754	17 346	444 828	440 648
Přírůstek (úbytek) mezi sčítáními									
1961 - 1970	absolutně 6 219
	index (v %)	101,7
1970 - 1980	absolutně 31 116
	index (v %)	108,6
1980 - 1991	absolutně 5 608
	index (v %)	101,4
1991 - 2001	absolutně 14 072	-3 653	39 863	-38 282	-9 097	.	.	37 817	42 445
	index (v %)	103,5	98,3	2432,5	67,3	82,7	.	110,8	112,6
2001 - 2011 ^[1]	absolutně 45 428	32 187	63 210	-29 325	-12 221	240 503	-18 624	56 297	61 178
	index (v %)	111,0	115,6	252,0	62,7	71,9	1016,2	48,2	114,5
Údaje podle velikostních skupin obcí									
k 26.3.2011 celkem^[1]	458 488	238 815	104 782	49 359	31 219	266 754	17 346	444 828	440 648
v tom obce									
do 199 obyvatel	10 662	8 266	650	530	45	5 194	475	10 138	9 729
200 až 499	46 762	35 208	3 506	2 699	765	25 381	1 961	44 764	43 647
500 až 999	62 633	46 760	4 999	4 030	1 020	36 081	2 378	60 220	59 242
1 000 až 1 999	62 854	44 932	6 781	4 605	1 173	37 485	2 323	60 615	59 903
2 000 až 4 999	65 663	38 948	11 765	6 671	3 321	40 266	2 429	63 793	63 350
5 000 až 9 999	50 640	22 576	13 540	7 241	3 874	31 383	1 830	49 429	49 258
10 000 až 19 999	81 281	25 764	25 283	12 542	12 935	47 056	3 154	79 724	79 447
20 000 až 49 999	50 766	10 760	25 898	7 018	4 340	28 398	1 862	49 763	49 691
50 000 až 99 999	27 227	5 601	12 360	4 023	3 746	15 510	934	26 382	26 381
100 000 a více	-	-	-	-	-	-	-	-	-
k 1.3.2001 celkem	413 060	206 628	41 572	78 684	43 440	26 251	35 970	388 531	379 470
v tom obce									
do 199 obyvatel	13 979	10 728	71	1 159	169	480	881	12 413	11 522
200 až 499	49 610	37 206	604	4 319	1 363	2 198	3 697	44 965	42 384
500 až 999	60 987	44 699	1 295	5 695	1 848	3 375	5 035	55 891	53 419
1 000 až 1 999	47 294	32 577	1 590	5 858	1 752	2 931	4 012	43 520	42 090
2 000 až 4 999	53 333	29 578	4 140	9 602	4 685	4 022	4 962	50 023	49 160
5 000 až 9 999	34 797	14 094	4 889	7 511	4 919	2 313	3 123	33 407	33 163
10 000 až 19 999	74 083	22 057	11 924	18 940	12 418	5 598	7 286	71 683	71 184
20 000 až 49 999	50 885	10 176	10 659	18 302	9 257	3 314	4 532	49 427	49 320
50 000 až 99 999	28 092	5 513	6 400	7 298	7 029	2 020	2 442	27 202	27 228
100 000 a více	-	-	-	-	-	-	-	-	-

^[1] předběžné výsledky

Tab. 11.2 Obydlené byty podle právního důvodu užívání bytu, vybavenosti osobním počítačem a vybavenosti sociálním zařízením podle správních obvodů obcí s rozšířenou působností - Středočeský kraj

výsledky podle trvalého bydliště

Kraj, správní obvody obcí s rozšířenou působností	Obydlené byty celkem	z toho právní důvod užívání bytu				z toho vybavenost osobním počítačem		z toho koupelna, sprchový kout v bytě	z toho splachovací záchod v bytě
		ve vlastním domě	v osobním vlastnictví	nájemní	družstevní	s internetem	bez internetu		
Středočeský kraj k 26.3.2011^[1]	458 488	238 815	104 782	49 359	31 219	266 754	17 346	444 828	440 648
Benešov	20 545	10 159	3 453	3 434	1 902	11 534	876	19 955	19 770
Beroun	20 037	10 285	6 009	1 507	640	11 815	859	19 365	19 185
Brandýs nad Labem-Stará Boleslav	32 457	19 152	5 552	2 858	2 767	21 449	1 138	31 647	31 466
Čáslav	9 115	4 945	2 064	1 062	258	4 946	273	8 815	8 683
Černošice	42 641	27 600	7 677	2 791	1 311	29 698	1 453	41 449	41 266
Český Brod	6 715	4 306	964	563	332	3 804	246	6 480	6 368
Dobříš	7 495	4 404	1 217	656	505	4 191	297	7 291	7 234
Hořovice	10 192	6 355	2 020	616	261	5 639	441	9 852	9 719
Kladno	44 639	17 809	13 726	6 269	4 014	26 245	1 547	43 203	43 057
Kolín	29 608	15 238	6 914	3 894	1 411	16 072	1 070	28 804	28 470
Kralupy nad Vltavou	10 900	4 993	2 926	1 008	1 232	6 469	409	10 643	10 581
Kutná Hora	18 074	9 407	4 465	1 796	926	9 470	636	17 513	17 287
Lysá nad Labem	8 527	3 116	2 990	1 598	202	5 312	331	8 294	8 242
Mělník	15 214	7 524	2 071	1 438	3 088	8 307	638	14 749	14 601
Mladá Boleslav	38 459	16 880	11 399	3 914	3 545	22 349	1 410	37 307	37 004
Mnichovo Hradiště	5 895	3 577	861	533	407	3 285	220	5 657	5 562
Neratovice	10 892	4 759	863	1 452	3 252	6 499	383	10 676	10 620
Nymburk	14 075	8 040	2 833	1 243	937	7 487	559	13 676	13 462
Poděbrady	11 507	6 700	1 914	1 393	625	6 211	413	11 216	11 008
Příbram	26 729	10 425	10 445	3 372	773	13 900	1 214	26 155	25 992
Rakovník	19 504	10 296	5 173	1 715	769	10 588	811	18 857	18 494
Říčany	19 614	13 587	2 700	1 192	268	12 789	722	18 806	18 639
Sedlčany	8 052	4 507	895	1 270	583	3 998	353	7 749	7 669
Slaný	13 789	7 028	3 164	1 856	778	7 660	519	13 276	13 049
Vlašim	9 379	4 997	2 050	1 249	231	4 855	336	9 126	9 003
Votice	4 434	2 726	437	680	202	2 182	192	4 267	4 217
Středočeský kraj k 1.3.2001	413 060	206 628	41 572	78 684	43 440	26 251	35 970	388 531	379 470
Benešov	18 834	8 890	1 453	4 086	2 361	1 166	1 867	17 739	17 351
Beroun	18 369	8 891	3 295	2 669	1 644	1 188	1 803	16 924	16 520
Brandýs nad Labem-Stará Boleslav	23 682	13 328	704	4 557	2 338	1 932	2 256	22 457	22 101
Čáslav	8 817	4 844	705	1 440	706	404	661	8 141	7 854
Černošice	29 265	19 461	1 710	3 472	1 082	3 096	3 156	27 261	26 835
Český Brod	6 137	3 701	310	849	598	374	434	5 629	5 342
Dobříš	6 730	3 840	244	928	557	390	652	6 364	6 219
Hořovice	9 430	5 917	1 044	827	606	549	829	8 773	8 497
Kladno	43 742	16 291	6 815	9 812	7 466	3 068	3 835	41 672	41 278
Kolín	28 071	14 501	2 811	5 256	2 990	1 544	2 051	26 366	25 630
Kralupy nad Vltavou	10 125	4 150	2 190	1 258	1 329	625	968	9 538	9 345
Kutná Hora	18 013	9 340	2 208	2 610	2 373	848	1 395	16 794	16 405
Lysá nad Labem	5 998	2 825	1 255	1 173	252	362	497	5 703	5 601
Mělník	14 832	6 952	545	3 032	1 703	798	1 168	13 874	13 527
Mladá Boleslav	36 275	14 690	3 718	9 108	5 971	2 089	3 064	34 498	33 872
Mnichovo Hradiště	5 501	3 133	267	816	642	287	440	5 078	4 902
Neratovice	10 231	4 179	175	2 134	1 296	631	938	9 769	9 617
Nymburk	13 494	7 572	1 314	2 018	1 392	694	1 057	12 639	12 112
Poděbrady	10 876	6 448	623	1 761	1 004	698	878	10 305	9 829
Příbram	26 240	9 630	3 623	9 640	1 465	1 438	2 296	25 205	24 837
Rakovník	19 176	9 844	3 528	2 317	1 662	976	1 534	17 820	17 143
Říčany	14 427	9 757	925	1 453	692	1 322	1 468	13 546	13 229
Sedlčany	7 769	4 395	134	1 462	935	353	605	7 270	7 086
Slaný	13 514	6 536	895	3 346	1 518	812	1 027	12 420	12 026
Vlašim	9 287	4 919	929	1 896	563	422	736	8 815	8 500
Votice	4 225	2 594	152	764	295	185	355	3 931	3 812

^[1] předběžné výsledky

Tab. 12.1 Obydlené byty podle převládajícího způsobu vytápění, energie používané k vytápění a vybavenosti plynem podle velikostních skupin obcí v kraji

výsledky podle trvalého bydliště

Území: Středočeský kraj

Datum sčítání, velikostní skupiny obcí	Obydlené byty celkem	z toho převládající způsob vytápění			z toho energie používaná k vytápění					z toho plyn zaveden do bytu	
		ústřední	etážové (s kotlem v bytě)	kamna	z kotelný mimo dům	uhlí, koks, uhelné brikety	plyn	elektrina	dřevo		
3.3.1991	398 988	212 035	83 151	100 612	119 802	
1.3.2001	413 060	296 918	28 108	69 988	104 082	132 686	113 404	40 077	17 199	182 954	
26.3.2011^[1]	458 488	313 976	67 769	58 555	96 236	81 103	162 151	54 569	34 767	243 177	
Přírůstek (úbytek) mezi sčítáními											
1991 - 2001	absolutně	14 072	84 883	-55 043	-30 624	63 152	
	index (v %)	103,5	140,0	33,8	69,6	152,7	
2001 - 2011 ^[1]	absolutně	45 428	17 058	39 661	-11 433	-7 846	-51 583	48 747	14 492	17 568	
	index (v %)	111,0	105,7	241,1	83,7	92,5	61,1	143,0	136,2	202,1	
Údaje podle velikostních skupin obcí											
k 26.3.2011 celkem^[1]	458 488	313 976	67 769	58 555	96 236	81 103	162 151	54 569	34 767	243 177	
v tom obce											
	do 199 obyvatel	10 662	6 170	1 433	2 510	85	5 131	750	1 430	2 700	1 479
	200 až 499	46 762	28 773	6 607	9 052	676	20 147	7 244	7 844	8 369	10 395
	500 až 999	62 633	38 624	9 744	11 022	850	22 010	15 820	11 643	8 622	19 807
	1 000 až 1 999	62 854	39 459	10 559	9 910	1 484	16 462	23 571	10 998	6 659	27 386
	2 000 až 4 999	65 663	42 631	11 829	8 513	4 961	9 524	32 460	9 446	4 462	36 266
	5 000 až 9 999	50 640	34 849	8 623	5 260	11 338	3 252	24 652	5 760	1 683	29 510
	10 000 až 19 999	81 281	59 948	11 690	7 382	31 066	2 799	35 715	4 877	1 475	56 577
	20 000 až 49 999	50 766	40 965	5 263	3 224	29 719	1 167	14 605	1 673	535	39 865
	50 000 až 99 999	27 227	22 557	2 021	1 682	16 057	611	7 334	898	262	21 892
	100 000 a více	-	-	-	-	-	-	-	-	-	-
k 1.3.2001 celkem	413 060	296 918	28 108	69 988	104 082	132 686	113 404	40 077	17 199	182 954	
v tom obce											
	do 199 obyvatel	13 979	8 255	925	3 659	41	9 496	654	1 665	1 879	844
	200 až 499	49 610	31 693	3 200	11 345	391	32 866	3 868	6 972	4 660	4 509
	500 až 999	60 987	40 624	3 938	12 486	477	36 333	10 241	8 724	4 169	10 876
	1 000 až 1 999	47 294	31 722	3 433	9 462	1 687	22 633	12 477	6 758	2 986	12 713
	2 000 až 4 999	53 333	36 814	4 366	9 784	5 779	16 211	20 767	7 809	1 961	20 416
	5 000 až 9 999	34 797	24 755	3 286	5 578	10 787	5 239	14 880	2 903	580	17 872
	10 000 až 19 999	74 083	56 931	5 552	9 575	33 712	5 674	29 499	3 745	629	50 402
	20 000 až 49 999	50 885	41 892	2 586	5 545	32 643	2 037	14 492	1 019	241	42 292
	50 000 až 99 999	28 092	24 232	822	2 554	18 565	2 197	6 526	482	94	23 030
	100 000 a více	-	-	-	-	-	-	-	-	-	-

^[1] předběžné výsledky

Tab. 12.2 Obydlené byty podle převládajícího způsobu vytápění, energie používané k vytápění a vybavenosti plynem podle správních obvodů obcí s rozšířenou působností - Středočeský kraj

výsledky podle trvalého bydliště

Kraj, správní obvody obcí s rozšířenou působností	Obydlené byty celkem	z toho převládající způsob vytápění			z toho energie používaná k vytápění					z toho plyn zaveden do bytu
		ústřední	etážové (s kotlem v bytě)	kamna	z kotelny mimo dům	uhlí, koks, uhelné brikety	plyn	elektřina	dřevo	
Středočeský kraj k 26.3.2011^[1]	458 488	313 976	67 769	58 555	96 236	81 103	162 151	54 569	34 767	243 177
Benešov	20 545	14 922	2 260	2 561	4 803	5 044	4 096	2 934	2 375	5 117
Beroun	20 037	13 861	3 041	2 426	4 145	2 522	9 341	1 459	1 550	13 133
Brandýs nad Labem-Stará Boleslav	32 457	21 122	6 935	3 133	4 727	2 853	17 091	4 333	1 184	20 569
Čáslav	9 115	5 184	1 945	1 676	623	1 702	4 920	615	859	6 096
Černošice	42 641	26 116	9 721	4 695	1 803	4 683	21 496	8 417	2 356	23 552
Český Brod	6 715	3 792	1 276	1 306	440	1 718	2 235	1 407	517	2 815
Dobříš	7 495	5 261	987	935	980	2 254	1 525	1 147	1 002	2 123
Hořovice	10 192	7 258	1 237	1 325	798	3 110	3 758	855	1 091	4 849
Kladno	44 639	34 990	4 565	3 504	17 528	2 682	17 560	2 505	1 258	33 444
Kolín	29 608	19 624	4 323	4 568	6 907	6 143	9 659	3 480	1 817	16 120
Kralupy nad Vltavou	10 900	7 841	1 520	1 157	3 724	837	4 368	945	369	7 861
Kutná Hora	18 074	12 316	2 392	2 749	3 940	4 666	5 226	1 671	1 820	8 567
Lysá nad Labem	8 527	5 211	1 534	1 352	1 678	752	3 207	1 626	361	3 722
Mělník	15 214	10 751	1 891	1 823	4 132	3 151	3 796	1 545	1 425	6 414
Mladá Boleslav	38 459	27 527	4 598	4 804	11 909	5 949	11 467	4 170	2 407	22 173
Mnichovo Hradiště	5 895	3 724	1 070	910	597	1 006	2 734	483	746	3 432
Neratovice	10 892	8 063	1 269	1 239	4 099	996	3 588	1 110	425	6 453
Nymburk	14 075	8 044	2 451	3 010	2 257	3 438	3 951	2 500	1 269	6 107
Poděbrady	11 507	6 617	2 187	2 194	1 002	2 373	4 818	1 699	960	5 710
Příbram	26 729	20 812	2 667	2 443	10 378	6 013	3 869	2 230	2 779	12 941
Rakovník	19 504	13 709	2 239	2 837	2 820	5 337	6 504	1 745	2 191	9 371
Říčany	19 614	12 316	3 782	2 389	619	3 135	8 443	3 854	1 560	9 405
Sedlčany	8 052	5 398	843	1 419	839	3 041	863	1 188	1 666	1 468
Slaný	13 789	9 660	1 781	1 914	2 946	3 014	5 448	1 083	701	8 571
Vlašim	9 379	6 937	773	1 335	2 068	2 986	1 503	1 008	1 250	2 097
Votice	4 434	2 920	482	851	474	1 698	685	560	829	1 067
Středočeský kraj k 1.3.2001	413 060	296 918	28 108	69 988	104 082	132 686	113 404	40 077	17 199	182 954
Benešov	18 834	13 992	1 218	2 720	5 133	7 443	2 854	1 968	1 185	2 765
Beroun	18 369	12 903	1 433	3 135	4 497	5 357	6 467	857	944	10 123
Brandýs nad Labem-Stará Boleslav	23 682	17 340	2 121	3 423	4 381	6 210	9 683	2 763	430	12 179
Čáslav	8 817	4 974	1 063	2 338	663	2 705	4 101	700	560	4 666
Černošice	29 265	21 227	1 878	4 585	1 395	10 329	10 794	4 900	1 054	10 414
Český Brod	6 137	3 624	621	1 521	386	2 480	2 031	925	209	2 429
Dobříš	6 730	5 232	370	862	1 355	3 173	826	675	499	909
Hořovice	9 430	6 684	699	1 606	919	4 482	2 727	652	539	3 259
Kladno	43 742	36 168	1 656	4 786	20 151	7 937	12 898	1 840	554	29 685
Kolín	28 071	18 641	1 988	6 115	6 888	9 478	6 838	3 511	844	12 344
Kralupy nad Vltavou	10 125	7 463	698	1 447	4 075	1 637	3 585	483	124	7 168
Kutná Hora	18 013	12 199	1 134	3 904	4 243	6 299	4 637	1 559	1 064	7 470
Lysá nad Labem	5 998	3 829	548	1 305	654	1 326	2 492	1 313	163	2 594
Mělník	14 832	10 356	1 170	2 319	4 636	5 370	2 587	1 144	720	4 743
Mladá Boleslav	36 275	26 667	2 129	6 168	13 465	9 036	9 195	3 359	971	20 196
Mnichovo Hradiště	5 501	3 504	631	1 111	708	1 574	2 389	407	368	2 981
Neratovice	10 231	7 757	566	1 530	4 538	2 029	2 652	737	149	5 382
Nymburk	13 494	7 947	1 234	3 486	2 316	5 250	2 951	2 293	541	5 054
Poděbrady	10 876	6 366	1 324	2 615	1 120	3 596	3 929	1 742	381	4 855
Příbram	26 240	21 249	1 554	2 651	11 563	8 527	2 856	1 370	1 586	11 622
Rakovník	19 176	13 516	1 229	3 529	3 098	7 366	5 702	1 453	1 339	7 885
Říčany	14 427	10 571	953	2 269	560	5 467	5 092	2 429	663	4 934
Sedlčany	7 769	5 272	589	1 515	1 118	4 330	372	844	1 019	446
Slaný	13 514	9 794	574	2 623	3 253	5 138	3 949	800	207	6 984
Vlašim	9 287	6 930	415	1 493	2 470	3 927	1 278	856	650	1 330
Votice	4 225	2 713	313	932	497	2 220	519	497	436	537

^[1] předběžné výsledky

Tab. 13 Vybrané údaje podle obcí v kraji - Středočeský kraj

předběžné výsledky podle trvalého bydliště

Kraj, okres, obec	Obyvatelstvo celkem	v tom		v tom ve věku			Ekonomicky aktivní	z toho zaměstnaní	Obydlené domy	Obydlené byty
		muži	ženy	0 - 14 let	15 - 64 let	65 a více let včetně nezjištěno				
Středočeský kraj k 26. 3. 2011	1 274 633	630 254	644 379	198 860	885 472	190 301	637 663	585 435	279 058	458 488
v tom okresy:										
Benešov	95 157	47 089	48 068	14 158	65 953	15 046	47 737	44 346	20 769	34 358
Beroun	85 500	42 203	43 297	13 275	58 980	13 245	43 123	39 780	19 235	30 229
Kladno	159 194	77 929	81 265	23 890	110 276	25 028	80 037	72 320	29 852	58 428
Kolín	96 583	47 785	48 798	14 389	66 512	15 682	48 237	43 597	22 378	35 602
Kutná Hora	74 395	36 697	37 698	10 335	51 609	12 451	36 320	32 849	17 381	27 189
Mělník	104 511	52 173	52 338	15 762	73 448	15 301	51 922	46 844	20 691	37 006
Mladá Boleslav	124 231	62 474	61 757	18 285	87 910	18 036	62 150	58 349	24 285	44 354
Nymburk	93 870	45 962	47 908	14 919	64 570	14 381	46 597	42 299	22 130	34 830
Praha-východ	149 294	73 768	75 526	26 864	103 290	19 140	75 553	70 904	36 441	52 071
Praha-západ	122 759	60 488	62 271	22 784	84 378	15 597	61 872	58 312	30 570	42 641
Příbram	113 507	55 924	57 583	16 306	79 380	17 821	57 400	51 687	22 662	42 276
Rakovník	55 632	27 762	27 870	7 893	39 166	8 573	26 715	24 148	12 664	19 504
Okres Benešov	95 157	47 089	48 068	14 158	65 953	15 046	47 737	44 346	20 769	34 358
v tom obce:										
Benešov	16 484	7 907	8 577	2 332	11 690	2 462	8 672	8 062	1 879	6 294
Bernartice	214	103	111	26	146	42	107	96	67	79
Bílkovice	189	97	92	24	133	32	92	87	58	64
Blažejovice	101	52	49	7	70	24	47	45	36	38
Borovnice	77	37	40	7	49	21	36	33	27	33
Bukovany	737	367	370	120	528	89	367	336	197	244
Bystřice	4 256	2 113	2 143	680	2 978	598	2 179	2 035	1 004	1 496
Ctiboř	116	61	55	18	80	18	54	45	32	42
Čakov	118	58	60	21	76	21	58	51	33	38
Čechtice	1 414	667	747	211	960	243	694	659	388	517
Čerčany	2 725	1 374	1 351	424	1 898	403	1 365	1 275	587	965
Červený Újezd	319	169	150	52	221	46	157	148	95	120
Český Šternberk	144	73	71	21	89	34	59	55	59	58
Čtyřkoly	568	276	292	131	362	75	261	244	176	186
Děkanovice	64	34	30	8	41	15	37	31	24	24
Divišov	1 555	775	780	260	1 054	241	764	707	406	579
Dolní Kralovice	928	466	462	115	663	150	473	438	232	312
Drahňovice	66	36	30	13	44	9	30	29	26	27
Dunice	62	31	31	6	38	18	30	28	20	24
Heřmaničky	699	338	361	119	473	107	318	299	204	271
Hradiště	30	17	13	2	17	11	13	11	13	13
Hulice	295	148	147	41	216	38	154	143	87	107
Hvězdonice	312	153	159	46	205	61	154	146	90	118
Chářovice	183	86	97	38	126	19	97	87	50	61
Chleby	57	29	28	4	39	14	34	34	19	19
Chlístov	338	169	169	70	237	31	168	160	98	104
Chlum	135	74	61	13	95	27	70	69	39	43
Chmelná	127	69	58	27	79	21	57	51	32	40
Chocerady	1 188	573	615	189	817	182	583	536	313	406
Choratice	77	40	37	13	55	9	37	32	22	26
Chotýšany	487	246	241	79	346	62	248	234	134	162
Chrášťany	223	102	121	43	145	35	101	93	67	72
Jankov	915	414	501	126	642	147	391	363	238	280
Javorník	126	67	59	10	93	23	69	65	37	39

Tab. 13 Vybrané údaje podle obcí v kraji - Středočeský kraj

předběžné výsledky podle trvalého bydliště

1. pokračování

Kraj, okres, obec	Obyvatelstvo celkem	v tom		v tom ve věku			Ekonomicky aktivní	z toho zaměstnaní	Obydlené domy	Obydlené byty
		muži	ženy	0 - 14 let	15 - 64 let	65 a více let včetně nezjištěno				
Ješetice	130	64	66	17	91	22	58	55	38	48
Kamberk	162	84	78	20	104	38	77	66	57	69
Keblov	181	93	88	17	128	36	96	90	55	64
Kladruby	219	116	103	24	157	38	118	113	48	81
Kondrac	479	235	244	77	352	50	259	249	129	141
Kozmice	270	128	142	40	176	54	134	126	93	102
Krhanice	922	456	466	132	629	161	456	435	262	329
Krňany	380	203	177	38	270	72	207	184	117	127
Křečovice	726	354	372	130	490	106	367	334	210	234
Křivsoudov	423	215	208	73	277	73	185	166	120	136
Kuňovice	90	42	48	22	50	18	40	39	25	26
Lešany	668	325	343	115	459	94	339	316	188	242
Libež	162	75	87	25	115	22	90	78	48	52
Litichovice	56	23	33	4	40	12	28	25	21	20
Loket	557	282	275	76	377	104	267	246	168	178
Louňovice pod Blánikem	664	326	338	66	487	111	352	332	189	239
Lštěň	382	200	182	62	243	77	187	170	119	141
Maršovice	721	359	362	110	503	108	356	328	228	243
Mezno	352	178	174	54	240	58	167	157	107	136
Miličín	860	420	440	112	604	144	430	404	273	331
Miřetice	152	75	77	23	106	23	81	77	45	49
Mnichovice	194	100	94	24	134	36	101	95	68	80
Mrač	767	373	394	114	533	120	404	370	200	248
Načeradec	1 017	519	498	127	688	202	475	438	302	377
Nespeky	610	311	299	114	427	69	281	258	162	179
Netvořice	1 079	549	530	153	785	141	566	512	273	386
Neustupov	530	277	253	79	358	93	230	213	159	165
Neveklov	2 501	1 276	1 225	349	1 809	343	1 205	1 112	544	831
Olbramovice	1 202	615	587	211	838	153	631	588	346	409
Ostrov	57	34	23	10	36	11	29	27	20	18
Ostředek	359	176	183	65	235	59	181	170	100	114
Pavlovice	210	100	110	47	141	22	111	106	50	63
Petroupim	306	141	165	48	225	33	171	161	86	93
Popovice	292	149	143	46	189	57	145	138	96	97
Poříčí nad Sázavou	1 173	587	586	206	790	177	590	554	321	410
Postupice	1 171	604	567	183	822	166	598	553	363	418
Pravonín	558	278	280	95	377	86	268	249	159	197
Přestavky u Čerčan	335	170	165	54	240	41	171	159	92	104
Psáře	129	69	60	15	79	35	56	52	43	50
Pyšely	1 659	812	847	323	1 085	251	814	752	465	518
Rabyně	249	119	130	29	182	38	134	128	87	100
Radošovice	324	165	159	48	227	49	166	149	97	109
Rataje	181	95	86	28	131	22	83	73	54	66
Ratměřice	274	141	133	30	196	48	102	97	78	84
Řehenice	378	197	181	38	273	67	180	160	110	137
Řimovice	205	118	87	23	157	25	128	119	58	71
Sázava	3 766	1 878	1 888	548	2 650	568	1 841	1 706	643	1 370
Slověnice	39	22	17	4	21	14	12	12	14	16
Smilkov	249	125	124	24	172	53	133	125	84	107
Snět	99	54	45	8	66	25	53	51	32	35

Tab. 13 Vybrané údaje podle obcí v kraji - Středočeský kraj

předběžné výsledky podle trvalého bydliště

2. pokračování

Kraj, okres, obec	Obyvatelstvo celkem	v tom		v tom ve věku			Ekonomicky aktivní	z toho zaměstnaní	Obydlené domy	Obydlené byty
		muži	ženy	0 - 14 let	15 - 64 let	65 a více let včetně nezjištěno				
Soběhrdy	361	188	173	49	254	58	179	165	122	126
Soutice	267	132	135	28	194	45	138	133	77	93
Stranný	113	63	50	20	72	21	52	50	25	33
Strojetice	132	68	64	19	86	27	62	59	44	45
Struhařov	756	390	366	129	530	97	386	363	222	238
Střezimíř	302	153	149	34	211	57	156	144	102	125
Studený	102	59	43	15	71	16	51	47	26	34
Šetějovice	69	34	35	10	37	22	27	24	23	25
Tehov	357	162	195	73	238	46	165	154	56	129
Teplyšovice	435	227	208	74	306	55	227	211	127	142
Tichonice	196	104	92	15	143	38	104	97	57	59
Tisem	222	110	112	36	151	35	114	104	58	72
Tomice	136	61	75	20	85	31	57	53	40	38
Trhový Štěpánov	1 350	675	675	195	917	238	660	616	386	453
Třebešice	85	37	48	9	58	18	42	42	31	31
Týnec nad Sázavou	5 561	2 784	2 777	851	3 759	951	2 747	2 541	1 019	2 192
Václavice	524	265	259	75	360	89	275	252	143	170
Veliš	343	175	168	69	230	44	154	146	79	104
Vlašim	11 923	5 887	6 036	1 624	8 328	1 971	6 090	5 655	1 770	4 549
Vodslivý	99	49	50	15	72	12	49	42	25	24
Vojkov	510	238	272	78	311	121	225	200	140	161
Votice	4 579	2 228	2 351	695	3 070	814	2 205	2 059	921	1 703
Vracovice	365	191	174	49	260	56	184	173	105	124
Vranov	362	181	181	61	240	61	178	166	110	132
Vrchotovy Janovice	949	471	478	154	676	119	488	453	260	351
Všechlapy	86	39	47	13	51	22	33	31	31	29
Vysoký Újezd	202	104	98	37	119	46	82	78	62	69
Xaverov	61	34	27	17	34	10	19	16	15	18
Zdislavice	547	267	280	69	393	85	306	293	142	205
Zvěstov	365	185	180	49	228	88	153	135	116	143
Okres Beroun	85 500	42 203	43 297	13 275	58 980	13 245	43 123	39 780	19 235	30 229
v tom obce:										
Bavoryně	215	106	109	38	150	27	109	96	65	77
Beroun	18 741	9 053	9 688	2 854	12 924	2 963	9 580	8 784	2 557	7 192
Běštin	300	152	148	36	209	55	145	132	110	103
Broumy	852	418	434	133	584	135	448	421	249	283
Březová	277	124	153	49	192	36	145	144	87	97
Bubovice	384	183	201	74	283	27	213	193	115	112
Bykoš	216	110	106	28	148	40	99	84	68	71
Bzová	435	222	213	65	284	86	203	194	138	149
Drozdov	705	344	361	96	484	125	353	339	218	218
Felbabka	260	139	121	44	177	39	120	111	84	97
Hlásná Třebaň	802	389	413	162	537	103	408	365	233	264
Hořovice	6 841	3 304	3 537	936	4 743	1 162	3 386	3 139	1 232	2 634
Hostomice	1 653	834	819	249	1 133	271	804	756	476	574
Hředle	368	185	183	58	246	64	172	165	115	136
Hudlice	1 235	616	619	193	827	215	603	557	363	414
Hvozdec	256	128	128	36	171	49	115	107	81	86
Hýskov	1 592	792	800	307	1 052	233	765	696	420	515
Cerhovice	1 068	526	542	164	717	187	530	501	325	385

Tab. 13 Vybrané údaje podle obcí v kraji - Středočeský kraj

předběžné výsledky podle trvalého bydliště

3. pokračování

Kraj, okres, obec	Obyvatelstvo celkem	v tom		v tom ve věku			Ekonomicky aktivní	z toho zaměstnaní	Obydlené domy	Obydlené byty
		muži	ženy	0 - 14 let	15 - 64 let	65 a více let včetně nezjištěno				
Chaloupky	479	247	232	75	322	82	232	218	151	166
Chlustina	229	110	119	36	155	38	110	104	70	72
Chodouň	618	323	295	91	438	89	324	301	178	193
Chrusterice	826	415	411	165	563	98	424	402	210	267
Chyňava	1 711	848	863	249	1 159	303	864	791	453	569
Jivina	192	105	87	24	134	34	93	87	63	71
Karlštejn	784	385	399	89	548	147	430	388	227	307
Komárov	2 470	1 226	1 244	332	1 734	404	1 277	1 192	450	895
Koněprusy	221	113	108	44	142	35	94	87	69	65
Korno	92	45	47	15	57	20	40	38	32	36
Kotopky	296	159	137	46	200	50	162	156	96	104
Králův Dvůr	6 916	3 440	3 476	1 205	4 887	824	3 612	3 309	1 160	2 509
Kublov	619	292	327	91	437	91	318	292	185	223
Lážovice	93	48	45	13	68	12	49	47	31	37
Lhotka	324	163	161	47	213	64	157	142	102	114
Libomyšl	522	275	247	67	369	86	291	262	158	178
Liteň	1 062	530	532	183	752	127	563	507	270	349
Lochovice	1 144	587	557	196	768	180	527	486	329	389
Loděnice	1 687	847	840	265	1 214	208	890	833	356	530
Lužce	116	59	57	22	79	15	57	54	35	34
Malá Víska	92	47	45	11	62	19	46	44	30	35
Málkov	104	58	46	15	69	20	43	41	29	33
Měňany	303	150	153	50	214	39	156	141	81	90
Mezouň	526	261	265	83	364	79	270	251	159	172
Mořina	779	379	400	154	530	95	393	375	188	259
Mořinka	125	63	62	27	74	24	56	50	33	38
Nenačovice	245	113	132	35	173	37	124	114	72	69
Nesvačily	140	72	68	27	94	19	74	69	41	45
Neumětely	557	290	267	106	376	75	280	264	147	196
Nížbor	1 859	938	921	305	1 261	293	892	823	433	622
Nový Jáchymov	679	317	362	107	458	114	352	323	196	234
Olešná	410	208	202	59	276	75	192	178	121	146
Osek	768	376	392	96	540	132	393	377	215	263
Osov	346	172	174	50	253	43	185	171	101	113
Otmíče	164	80	84	21	124	19	88	80	50	54
Otročiněves	498	254	244	82	330	86	237	222	123	167
Podbrdy	197	100	97	24	135	38	93	84	60	66
Podluhy	642	320	322	98	426	118	299	276	190	214
Praskolesy	874	449	425	141	593	140	439	399	260	288
Rpety	474	248	226	75	337	62	248	230	131	153
Skřípel	111	51	60	10	78	23	63	60	34	41
Skuhrov	433	233	200	82	285	66	220	201	124	143
Srbsko	484	234	250	59	342	83	265	232	146	164
Stašov	418	214	204	71	291	56	220	199	118	135
Suchomasty	445	251	194	52	313	80	192	177	128	141
Svatá	416	210	206	52	283	81	213	196	134	154
Svatý Jan pod Skalou	157	81	76	32	112	13	79	73	41	44
Svínaře	540	266	274	110	360	70	270	255	147	154
Tetín	837	420	417	136	553	148	423	377	243	263
Tlustice	1 020	526	494	137	740	143	477	454	265	298

Tab. 13 Vybrané údaje podle obcí v kraji - Středočeský kraj

předběžné výsledky podle trvalého bydliště

4. pokračování

Kraj, okres, obec	Obyvatelstvo celkem	v tom		v tom ve věku			Ekonomicky aktivní	z toho zaměstnaní	Obydlené domy	Obydlené byty
		muži	ženy	0 - 14 let	15 - 64 let	65 a více let včetně nezjištěno				
Tmaň	1 051	508	543	183	711	157	529	478	194	382
Točnick	237	119	118	43	167	27	115	104	62	75
Trubín	321	166	155	57	239	25	183	169	95	112
Trubská	161	75	86	23	111	27	81	76	50	52
Újezd	610	294	316	103	405	102	287	273	187	207
Velký Chlumec	365	172	193	56	249	60	174	147	119	135
Vinařice	95	47	48	17	59	19	45	40	30	28
Vížina	229	117	112	37	156	36	118	113	63	71
Vráž	1 027	497	530	163	697	167	531	486	302	334
Všeradice	439	230	209	72	308	59	229	211	111	150
Vysoký Újezd	632	317	315	112	451	69	327	301	194	216
Zadní Třebaň	739	370	369	135	483	121	364	327	204	235
Zaječov	1 400	679	721	180	980	240	712	665	398	456
Záluží	476	236	240	72	327	77	247	226	137	165
Zdice	4 055	1 979	2 076	561	2 802	692	2 001	1 838	968	1 446
Žebrák	2 163	1 051	1 112	332	1 511	320	1 047	979	454	777
Železná	256	123	133	45	178	33	139	131	66	79
Okres Kladno	159 194	77 929	81 265	23 890	110 276	25 028	80 037	72 320	29 852	58 428
v tom obce:										
Běleč	325	171	154	50	224	51	161	141	94	108
Běloky	162	89	73	28	112	22	74	68	50	59
Beřovice	339	176	163	65	236	38	156	139	102	107
Bílichov	184	99	85	30	116	38	95	83	61	64
Blevice	281	126	155	40	189	52	128	118	100	94
Brandýsek	1 790	893	897	274	1 262	254	940	864	546	609
Braškov	1 012	491	521	150	690	172	514	479	315	349
Bratronice	881	442	439	127	612	142	456	410	239	292
Buštěhrad	2 859	1 369	1 490	501	1 947	411	1 496	1 374	763	1 006
Cvřčovice	690	355	335	113	475	102	345	313	222	252
Černuc	993	476	517	150	696	147	466	419	287	293
Doksy	1 360	660	700	202	956	202	699	651	389	439
Dolany	268	143	125	36	202	30	115	102	71	75
Drnek	169	84	85	23	112	34	79	77	64	65
Družec	1 001	512	489	162	682	157	492	456	283	327
Dřetovice	486	235	251	84	327	75	252	214	151	153
Dřínov	330	165	165	65	219	46	161	147	102	106
Hobšovice	363	177	186	64	257	42	166	146	89	109
Horní Bezděkov	608	280	328	117	411	80	298	282	175	213
Hořešovice	257	133	124	32	187	38	140	127	68	79
Hořešovičky	148	77	71	23	103	22	71	68	42	51
Hospozín	548	282	266	106	380	62	283	253	138	171
Hostouň	1 007	501	506	151	717	139	531	485	315	371
Hradečno	494	246	248	69	333	92	256	229	154	157
Hrdlív	478	242	236	65	346	67	246	223	140	145
Hřebeč	1 705	873	832	318	1 188	199	891	830	504	539
Chržín	252	119	133	45	181	26	128	119	83	94
Jarpice	277	143	134	57	183	37	134	122	80	85
Jedomělice	373	201	172	57	271	45	192	178	116	123
Jemníky	263	130	133	54	172	37	120	107	78	87
Kačice	1 314	659	655	196	931	187	662	601	340	407

Tab. 13 Vybrané údaje podle obcí v kraji - Středočeský kraj

předběžné výsledky podle trvalého bydliště

5. pokračování

Kraj, okres, obec	Obyvatelstvo celkem	v tom		v tom ve věku			Ekonomicky aktivní	z toho zaměstnaní	Obydlené domy	Obydlené byty
		muži	ženy	0 - 14 let	15 - 64 let	65 a více let včetně nezjištěno				
Kamenné Žehrovice	1 733	856	877	242	1 219	272	910	842	500	612
Kamenný Most	415	212	203	51	295	69	219	198	125	134
Kladno	69 178	33 367	35 811	9 923	47 895	11 360	34 828	31 280	7 430	27 227
Klobuky	1 051	524	527	170	724	157	474	404	287	346
Kmetiněves	284	138	146	48	208	28	139	123	79	83
Knovíz	541	274	267	78	382	81	286	263	173	193
Koleč	597	293	304	94	402	101	282	249	185	201
Královice	148	79	69	21	106	21	74	62	44	59
Kutrovice	111	57	54	22	72	17	59	58	36	32
Kvílice	85	40	45	9	58	18	43	36	33	31
Kyšice	606	322	284	85	430	91	316	287	180	182
Lány	1 920	947	973	309	1 315	296	994	927	539	686
Ledce	486	272	214	50	352	84	206	192	131	145
Lhota	608	289	319	94	393	121	300	283	192	219
Libochovičky	54	26	28	7	44	3	32	31	15	17
Libovice	351	176	175	76	232	43	154	145	98	112
Libušín	2 922	1 478	1 444	477	2 053	392	1 454	1 281	776	903
Lidice	445	198	247	61	297	87	208	197	144	153
Líský	78	38	40	16	52	10	40	40	30	36
Loucká	140	67	73	28	95	17	70	65	44	42
Makotřasy	376	193	183	71	256	49	186	171	111	125
Malé Kyšice	374	175	199	62	257	55	185	172	122	147
Malé Přítočno	249	128	121	32	180	37	140	129	87	94
Malíkovice	380	184	196	47	264	69	184	155	122	124
Neprobylice	156	82	74	23	118	15	86	75	46	45
Neuměřice	418	213	205	72	299	47	199	172	140	139
Otovice	786	395	391	98	551	137	370	331	200	280
Páleč	206	99	107	36	141	29	105	97	64	76
Pavlov	133	70	63	19	96	18	78	70	48	52
Pchery	1 892	955	937	293	1 293	306	911	825	568	605
Píchov	192	95	97	23	145	24	98	94	53	67
Pletený Újezd	478	225	253	71	335	72	261	234	154	166
Podlešín	311	163	148	44	219	48	160	143	93	100
Poštovice	227	111	116	30	158	39	118	108	71	81
Pozdeň	497	277	220	71	367	59	253	234	137	132
Přelíc	372	184	188	56	254	62	183	166	136	133
Řisuty	311	151	160	41	229	41	167	153	95	105
Sazená	323	156	167	61	222	40	170	145	99	107
Slaný	15 306	7 457	7 849	2 195	10 590	2 521	7 729	6 992	2 128	6 009
Slatina	449	225	224	72	321	56	246	228	133	153
Smečno	1 920	916	1 004	313	1 274	333	875	766	463	583
Stehelčevy	720	375	345	142	493	85	358	328	211	225
Stochov	5 622	2 728	2 894	893	3 867	862	2 814	2 536	686	2 181
Stradonice	119	54	65	26	80	13	55	45	32	34
Studeněves	462	223	239	82	334	46	247	220	121	146
Svárov	488	229	259	109	341	38	255	240	155	166
Svínařov	701	352	349	98	491	112	366	318	213	222
Šlapanice	201	91	110	30	146	25	100	85	62	65
Třebichovice	552	275	277	81	394	77	289	254	166	172
Třebíz	202	104	98	28	149	25	109	96	61	71

Tab. 13 Vybrané údaje podle obcí v kraji - Středočeský kraj

předběžné výsledky podle trvalého bydliště

6. pokračování

Kraj, okres, obec	Obyvatelstvo celkem	v tom		v tom ve věku			Ekono- micky aktivní	z toho zaměstnaní	Obydlené domy	Obydlené byty
		muži	ženy	0 - 14 let	15 - 64 let	65 a více let včetně nezjištěno				
Třebusice	496	255	241	70	363	63	266	239	129	169
Tuchlovice	2 363	1 178	1 185	368	1 591	404	1 129	1 032	695	760
Tuřany	552	261	291	90	396	66	291	265	160	179
Uhy	381	192	189	63	269	49	187	167	107	106
Unhošť	4 031	1 946	2 085	632	2 702	697	2 012	1 877	968	1 465
Velká Dobrá	1 654	842	812	270	1 189	195	880	825	488	553
Velké Přítočno	924	471	453	151	644	129	472	441	251	293
Velvary	2 971	1 452	1 519	409	2 001	561	1 462	1 341	740	1 081
Vinařice	1 975	1 013	962	272	1 389	314	976	888	573	641
Vraný	763	374	389	123	535	105	369	340	184	244
Vrbičany	225	112	113	31	158	36	111	99	76	62
Zájezd	116	60	56	14	85	17	70	65	36	33
Zákolany	532	264	268	87	367	78	292	265	164	204
Zichovec	116	62	54	16	76	24	51	49	42	46
Zlonice	2 236	1 116	1 120	402	1 532	302	1 073	920	582	737
Zvoleněves	844	420	424	111	602	131	433	384	227	290
Želenice	186	93	93	32	130	24	85	74	50	50
Žilina	818	412	406	113	601	104	440	411	231	283
Žižice	618	319	299	102	441	75	306	268	170	185
Okres Kolín	96 583	47 785	48 798	14 389	66 512	15 682	48 237	43 597	22 378	35 602
v tom obce:										
Barchovice	200	97	103	26	142	32	102	94	66	81
Bečváry	1 020	488	532	129	711	180	472	435	273	357
Bělušice	259	133	126	39	173	47	127	112	88	83
Břežany I	318	171	147	52	222	44	161	136	100	117
Břežany II	645	334	311	106	467	72	335	298	165	212
Býchory	603	329	274	89	434	80	329	302	168	188
Cerhenice	1 616	796	820	248	1 127	241	801	727	475	589
Církvice	164	91	73	18	113	33	82	68	55	58
Červené Pečky	1 723	856	867	256	1 181	286	854	780	525	590
Český Brod	6 914	3 374	3 540	1 055	4 740	1 119	3 509	3 203	1 446	2 468
Dobřichov	762	362	400	106	543	113	421	369	240	283
Dolní Chvatliny	449	232	217	80	298	71	200	174	137	155
Dománovice	122	61	61	11	90	21	63	57	36	42
Doubravčice	501	251	250	119	340	42	240	222	151	168
Drahobudice	240	116	124	35	162	43	116	111	70	85
Grunta	102	51	51	14	63	25	43	38	35	30
Horní Kruty	525	251	274	86	359	80	268	249	139	175
Hradešín	318	149	169	83	212	23	156	146	101	114
Choťovice	207	102	105	37	138	32	92	83	64	72
Chotutice	515	248	267	81	350	84	235	209	164	172
Chrášťany	688	345	343	116	499	73	348	310	170	223
Jestřábí Lhota	437	213	224	76	311	50	229	206	130	139
Kbel	209	107	102	32	134	43	103	90	69	82
Klášterní Skalice	133	67	66	29	83	21	67	56	40	49
Klučov	897	453	444	145	611	141	441	388	263	306
Kolín	31 207	15 351	15 856	4 290	21 536	5 381	15 706	14 265	3 834	12 517
Konárovice	777	377	400	117	540	120	406	376	257	281
Kořenice	592	288	304	79	416	97	299	267	184	209
Kouřim	1 851	884	967	270	1 269	312	917	840	506	688

Tab. 13 Vybrané údaje podle obcí v kraji - Středočeský kraj

předběžné výsledky podle trvalého bydliště

7. pokračování

Kraj, okres, obec	Obyvatelstvo celkem	v tom		v tom ve věku			Ekonomicky aktivní	z toho zaměstnaní	Obydlené domy	Obydlené byty
		muži	ženy	0 - 14 let	15 - 64 let	65 a více let včetně nezjištěno				
Krakovany	779	401	378	119	550	110	405	353	240	284
Krupá	371	182	189	52	265	54	195	179	108	132
Krychnov	102	45	57	9	68	25	47	44	34	33
Křečhoř	429	220	209	61	303	65	213	184	120	154
Kšely	229	110	119	37	156	36	115	103	66	83
Libenice	302	149	153	43	219	40	140	115	88	78
Libodřice	300	148	152	42	216	42	150	136	80	102
Lípec	202	96	106	26	129	47	95	90	62	65
Lošany	339	160	179	53	235	51	169	149	95	125
Malotice	276	131	145	42	196	38	153	142	94	115
Masojedy	95	51	44	22	64	9	40	39	28	36
Mrzky	145	78	67	31	92	22	64	60	49	57
Nebovidy	662	332	330	135	433	94	321	295	210	226
Němčice	312	158	154	55	205	52	162	138	91	109
Nová Ves I	1 256	617	639	227	843	186	598	524	361	422
Oháře	294	157	137	37	214	43	160	133	95	105
Ovčáry	828	436	392	118	596	114	419	392	233	242
Pašinka	337	172	165	50	231	56	168	148	112	117
Pečky	4 472	2 208	2 264	645	3 050	777	2 238	2 008	1 060	1 709
Plaňany	1 763	879	884	338	1 191	234	875	781	462	608
Pňov-Předhradí	525	263	262	55	353	117	247	222	200	212
Polepy	614	329	285	71	460	83	345	324	195	208
Polní Chrčice	150	74	76	14	109	27	81	75	60	58
Polní Voděrády	163	80	83	29	109	25	81	70	58	53
Poříčany	1 422	709	713	246	967	209	720	662	390	500
Přehvozdí	249	118	131	41	172	36	133	127	64	97
Přistoupim	436	206	230	82	289	65	215	196	143	167
Příšimasy	710	353	357	153	480	77	335	305	227	230
Radim	1 124	546	578	192	762	170	585	526	321	417
Radovesnice I	332	161	171	45	226	61	177	159	111	124
Radovesnice II	444	228	216	70	293	81	214	193	146	170
Ratboř	544	276	268	92	345	107	259	236	180	194
Ratenice	569	294	275	105	395	69	289	258	186	193
Rostoklaty	464	231	233	74	325	65	243	204	142	158
Skvrňov	181	91	90	23	122	36	90	81	62	69
Starý Kolín	1 607	812	795	236	1 098	273	803	734	443	601
Svojšíce	594	306	288	74	384	136	235	205	154	188
Tatce	595	286	309	91	399	105	300	276	193	226
Tismice	482	234	248	96	341	45	253	221	133	172
Toušice	334	142	192	54	235	45	169	159	104	121
Třebovle	450	209	241	85	300	65	216	195	143	161
Tři Dvory	903	447	456	116	628	159	474	445	285	318
Tuchoraz	423	213	210	77	299	47	219	193	109	137
Tuklaty	791	386	405	134	536	121	411	364	243	284
Týnec nad Labem	2 011	1 008	1 003	253	1 460	298	1 038	940	608	705
Uhlířská Lhota	366	186	180	52	249	65	178	162	114	135
Veletov	245	119	126	36	174	35	129	120	79	90
Velim	2 148	1 095	1 053	333	1 455	360	1 056	962	601	737
Velký Osek	2 217	1 083	1 134	346	1 457	414	1 063	957	642	777
Veltruby	1 327	665	662	182	923	222	651	571	400	455

Tab. 13 Vybrané údaje podle obcí v kraji - Středočeský kraj

předběžné výsledky podle trvalého bydliště

8. pokračování

Kraj, okres, obec	Obyvatelstvo celkem	v tom		v tom ve věku			Ekonomicky aktivní	z toho zaměstnaní	Obydlené domy	Obydlené byty
		muži	ženy	0 - 14 let	15 - 64 let	65 a více let včetně nezjištěno				
Vitice	1 040	513	527	176	716	148	495	440	291	359
Volárna	499	245	254	78	347	74	259	233	147	160
Vrátkov	251	131	120	31	180	40	137	128	91	91
Vrbčany	344	176	168	62	231	51	159	139	103	127
Zalesňany	109	58	51	7	70	32	43	39	46	50
Zásmuky	1 815	916	899	258	1 273	284	930	847	544	624
Žabonosy	224	103	121	34	140	50	100	86	77	81
Ždánice	338	168	170	49	227	62	185	166	100	125
Žehuň	431	213	218	52	297	82	216	192	153	179
Žiželice	1 625	805	820	219	1 166	240	655	561	451	514
Okres Kutná Hora	74 395	36 697	37 698	10 335	51 609	12 451	36 320	32 849	17 381	27 189
v tom obce:										
Adamov	106	50	56	13	71	22	42	37	45	49
Bernardov	179	86	93	20	123	36	82	74	56	58
Bílé Podolí	625	305	320	78	440	107	286	258	192	210
Bludov	27	15	12	1	22	4	16	16	12	9
Bohdaneč	436	219	217	67	300	69	199	184	139	146
Brambory	110	52	58	12	77	21	49	46	36	37
Bratčice	398	192	206	53	271	74	185	169	134	152
Církvice	1 204	578	626	195	859	150	597	567	347	379
Čáslav	10 100	4 879	5 221	1 440	6 894	1 766	5 009	4 533	1 653	3 887
Čejkovice	35	17	18	2	23	10	13	12	7	9
Černíny	383	200	183	45	248	90	167	149	142	151
Červené Janovice	702	359	343	103	489	110	342	304	199	245
Čestín	421	213	208	46	276	99	197	178	154	178
Dobrovítov	118	60	58	15	78	25	50	45	40	40
Dolní Pohleď	88	50	38	4	68	16	42	38	30	34
Drobovice	390	199	191	48	284	58	195	184	135	136
Hlízov	517	255	262	84	374	59	269	249	161	191
Horka I	387	185	202	51	255	81	174	160	121	141
Horka II	389	193	196	42	268	79	192	179	125	135
Horky	388	180	208	49	268	71	192	174	115	120
Horušice	196	97	99	12	134	50	91	82	68	69
Hostovlice	248	129	119	39	169	40	115	94	73	93
Hraběšín	112	58	54	13	68	31	48	40	40	48
Chabeřice	242	123	119	29	158	55	118	106	79	89
Chlístovice	741	377	364	102	521	118	382	323	220	249
Chotusice	717	381	336	106	497	114	357	326	217	252
Kácov	787	388	399	76	557	154	382	340	245	327
Kluky	449	223	226	50	307	92	216	198	147	166
Kobylnice	202	98	104	41	129	32	106	99	52	65
Košice	47	22	25	9	29	9	22	19	19	18
Krchleby	404	180	224	53	284	67	194	164	129	138
Křesetice	681	340	341	126	464	91	321	291	196	204
Kutná Hora	20 839	10 204	10 635	2 859	14 557	3 423	10 265	9 292	3 290	7 692
Ledečko	174	91	83	29	122	23	78	71	55	57
Malešov	944	454	490	146	646	152	466	428	291	331
Miskovice	952	483	469	168	673	111	472	419	267	326
Močovice	363	176	187	38	274	51	173	156	120	122
Nepoměřice	217	108	109	29	159	29	112	101	62	73

Tab. 13 Vybrané údaje podle obcí v kraji - Středočeský kraj

předběžné výsledky podle trvalého bydliště

9. pokračování

Kraj, okres, obec	Obyvatelstvo celkem	v tom		v tom ve věku			Ekonomicky aktivní	z toho zaměstnaní	Obydlené domy	Obydlené byty
		muži	ženy	0 - 14 let	15 - 64 let	65 a více let včetně nezjištěno				
Nové Dvory	844	456	388	134	598	112	420	369	225	279
Okřesaneč	186	93	93	34	119	33	75	64	63	65
Onomyšl	290	142	148	47	182	61	136	119	84	104
Opatovice I	118	65	53	19	79	20	51	50	44	50
Paběnice	167	85	82	23	111	33	85	72	50	65
Pertoltice	138	78	60	16	79	43	53	49	55	48
Petrovice I	301	145	156	39	209	53	144	132	92	103
Petrovice II	106	51	55	14	60	32	36	33	46	40
Podveky	211	107	104	23	140	48	93	86	74	78
Potěhy	606	289	317	97	440	69	300	280	147	221
Rašovice	382	184	198	65	257	60	175	144	128	146
Rataje nad Sázavou	525	279	246	52	347	126	204	184	167	187
Rohozec	275	148	127	35	179	61	138	128	98	113
Řendějov	254	123	131	29	179	46	124	108	89	82
Samopše	132	60	72	15	83	34	59	51	46	50
Schořov	66	38	28	4	46	16	29	22	27	28
Semtěš	265	136	129	36	170	59	120	108	82	87
Slavošov	145	71	74	22	92	31	76	70	51	48
Soběšín	150	76	74	7	110	33	79	73	51	64
Souňov	130	59	71	18	94	18	66	58	41	48
Staňkovice	261	128	133	27	182	52	134	126	91	97
Starkoč	111	54	57	15	75	21	50	42	43	43
Suchdol	1 138	573	565	149	830	159	605	552	340	387
Sudějov	65	33	32	9	43	13	29	26	28	30
Svatý Mikuláš	796	386	410	106	544	146	397	362	261	324
Šebestěnice	92	39	53	3	68	21	50	43	27	26
Štípkolasy	148	72	76	25	101	22	78	73	45	52
Třebešice	256	134	122	50	176	30	97	82	63	70
Třebětín	112	57	55	8	72	32	50	46	43	47
Třebonín	135	70	65	13	95	27	67	60	50	52
Tupadly	613	309	304	85	419	109	305	281	169	213
Uhlířské Janovice	3 077	1 512	1 565	497	2 145	435	1 546	1 417	727	1 128
Úmonín	476	228	248	59	337	80	237	216	140	153
Úžice	633	317	316	86	443	104	297	273	205	207
Vavřinec	480	241	239	67	351	62	238	218	152	165
Vidice	236	121	115	35	150	51	106	92	85	78
Vinaře	261	131	130	47	158	56	114	99	96	97
Vlačice	276	135	141	50	186	40	122	103	64	81
Vlastějovice	481	232	249	70	307	104	220	199	155	178
Vlkaneč	587	307	280	64	421	102	308	281	179	208
Vodranty	76	39	37	4	55	17	38	32	30	38
Vrdy	2 954	1 464	1 490	432	2 124	398	1 463	1 298	719	987
Záboří nad Labem	845	415	430	141	565	139	399	360	271	295
Zbizuby	465	235	230	67	315	83	210	194	141	172
Zbraslavice	1 406	715	691	188	1 002	216	713	642	396	508
Zbýšov	649	327	322	95	436	118	297	267	192	239
Zruč nad Sázavou	4 882	2 378	2 504	592	3 406	884	2 400	2 210	923	1 952
Žáky	334	171	163	53	236	45	163	136	106	116
Žehušice	652	325	327	113	462	77	328	301	181	222
Žleby	1 289	645	644	163	895	231	580	513	386	492

Tab. 13 Vybrané údaje podle obcí v kraji - Středočeský kraj

předběžné výsledky podle trvalého bydliště

10. pokračování

Kraj, okres, obec	Obyvatelstvo celkem	v tom		v tom ve věku			Ekonomicky aktivní	z toho zaměstnaní	Obydlené domy	Obydlené byty
		muži	ženy	0 - 14 let	15 - 64 let	65 a více let včetně nezjištěno				
Okres Mělník	104 511	52 173	52 338	15 762	73 448	15 301	51 922	46 844	20 691	37 006
v tom obce:										
Býkev	385	200	185	72	267	46	170	151	100	119
Byšice	1 316	638	678	243	892	181	640	581	349	449
Cítov	1 220	626	594	253	824	143	594	528	339	397
Čakovičky	523	266	257	126	367	30	254	231	162	164
Čečelice	622	307	315	90	432	100	306	281	189	207
Dobřeň	174	100	74	30	110	34	73	65	53	66
Dolany	824	405	419	151	559	114	417	385	235	257
Dolní Beřkovice	1 468	748	720	217	1 072	179	680	597	360	446
Dolní Zimoř	73	35	38	8	51	14	44	41	22	25
Dřínov	432	209	223	75	297	60	213	203	140	143
Horní Počaply	1 513	812	701	223	1 082	208	592	522	256	458
Hořín	750	376	374	101	525	124	387	338	188	280
Hostín	269	134	135	46	192	31	138	129	82	78
Hostín u Vojkovic	295	148	147	40	209	46	149	135	97	105
Chlumín	474	239	235	72	346	56	250	223	139	160
Chorušice	524	273	251	76	368	80	272	250	145	173
Chvatěruby	476	246	230	74	342	60	248	231	166	173
Jeviněves	199	110	89	27	122	50	96	87	86	79
Kadlín	138	68	70	26	89	23	58	45	42	50
Kanina	63	37	26	10	43	10	30	24	26	26
Kly	1 267	647	620	255	869	143	643	578	381	422
Kojetice	737	372	365	115	502	120	359	315	224	266
Kokořín	359	172	187	41	281	37	198	169	98	128
Kostelec nad Labem	3 513	1 740	1 773	529	2 474	510	1 839	1 687	898	1 196
Kozomín	398	201	197	57	280	61	208	197	119	135
Kralupy nad Vltavou	18 453	9 266	9 187	2 467	13 069	2 917	8 985	8 232	2 252	6 843
Ledčice	596	303	293	102	407	87	298	269	179	197
Lhotka	282	132	150	43	176	63	133	124	98	102
Liběchov	1 038	535	503	163	722	153	506	451	269	371
Libiš	2 049	1 050	999	266	1 462	321	1 055	947	576	688
Liblice	486	253	233	78	356	52	256	235	117	161
Lobeč	142	70	72	34	85	23	60	53	45	47
Lužec nad Vltavou	1 419	720	699	193	1 003	223	720	650	299	489
Malý Újezd	964	485	479	173	670	121	477	434	273	286
Medonosy	137	66	71	23	94	20	65	56	44	43
Mělnické Vtelnno	968	482	486	166	662	140	468	396	259	342
Mělník	19 612	9 623	9 989	2 683	13 640	3 289	9 851	8 947	2 902	7 371
Mšeno	1 493	685	808	221	1 019	253	700	642	384	523
Nebužely	440	209	231	78	313	49	203	185	97	136
Nedomice	301	154	147	40	217	44	164	154	79	87
Nelahozeves	1 749	896	853	300	1 204	245	889	805	529	609
Neratovice	16 622	8 226	8 396	2 489	11 968	2 165	8 603	7 677	1 680	6 221
Nosálov	158	81	77	14	112	32	68	56	51	59
Nová Ves	1 166	616	550	141	884	141	516	469	333	345
Obříství	1 221	614	607	204	887	130	595	534	332	389
Olovnice	512	251	261	78	350	84	241	214	168	166
Ovčáry	454	228	226	66	331	57	242	213	143	155
Postřizín	739	354	385	145	527	67	388	361	234	289

Tab. 13 Vybrané údaje podle obcí v kraji - Středočeský kraj

předběžné výsledky podle trvalého bydliště

11. pokračování

Kraj, okres, obec	Obyvatelstvo celkem	v tom		v tom ve věku			Ekonomicky aktivní	z toho zaměstnaní	Obydlené domy	Obydlené byty
		muži	ženy	0 - 14 let	15 - 64 let	65 a více let včetně nezjištěno				
Řepín	661	327	334	122	454	85	339	311	204	224
Spomyšl	447	227	220	90	300	57	217	162	109	131
Stránka	203	103	100	25	129	49	86	75	51	69
Střemy	409	198	211	64	284	61	186	160	101	123
Tišice	1 928	953	975	348	1 303	277	978	895	619	658
Tuhaň	641	316	325	120	442	79	305	280	202	217
Tupadly	129	71	58	26	83	20	59	41	37	38
Újezdec	106	48	58	13	77	16	60	50	41	39
Úžice	907	485	422	137	651	119	428	390	249	297
Velký Borek	973	490	483	153	675	145	497	449	299	317
Veltrusy	1 927	920	1 007	365	1 304	258	956	882	567	656
Vidim	162	83	79	24	100	38	70	63	41	47
Vojkovice	886	480	406	130	627	129	364	323	202	245
Vraňany	895	452	443	140	631	124	440	362	261	272
Všestudy	330	160	170	42	233	55	167	154	96	94
Všetaty	2 193	1 071	1 122	354	1 527	312	1 082	951	633	795
Vysoká	839	438	401	140	574	125	410	348	227	282
Zálezlice	377	195	182	66	257	54	170	150	108	113
Zlončice	516	251	265	128	360	28	277	257	142	172
Zlosyň	463	244	219	80	323	60	247	227	136	135
Želízy	506	253	253	71	361	74	243	217	127	161
Okres Mladá Boleslav	124 231	62 474	61 757	18 285	87 910	18 036	62 150	58 349	24 285	44 354
v tom obce:										
Bakov nad Jizerou	5 026	2 543	2 483	752	3 508	766	2 457	2 312	1 306	1 738
Bělá pod Bezdězem	4 979	2 516	2 463	721	3 514	744	2 503	2 287	1 144	1 791
Benátky nad Jizerou	7 387	3 654	3 733	1 164	5 142	1 081	3 591	3 323	1 396	2 675
Bezno	885	447	438	151	608	126	437	415	218	270
Bílá Hlína	114	54	60	21	79	14	53	50	35	35
Bitouchov	325	173	152	52	220	53	143	140	100	110
Boreč	287	131	156	53	191	43	109	98	63	78
Boseň	450	236	214	74	320	56	224	209	138	153
Bradlec	1 158	599	559	278	807	73	589	565	336	344
Branžež	214	105	109	29	152	33	97	92	66	85
Brodce	1 046	518	528	166	732	148	532	504	313	360
Březina	385	199	186	57	272	56	205	198	118	143
Březno	918	462	456	170	675	73	518	499	257	302
Březovice	324	167	157	63	230	31	148	135	88	106
Bukovno	695	356	339	107	514	74	353	333	184	206
Ctiměřice	126	61	65	27	83	16	63	59	36	40
Čachovice	878	432	446	153	592	133	434	402	250	301
Čistá	718	353	365	115	507	96	362	342	214	241
Dalovice	207	108	99	28	149	30	100	95	63	68
Dlouhá Lhota	393	203	190	52	288	53	218	209	106	122
Dobrovice	3 282	1 654	1 628	514	2 287	481	1 668	1 591	912	1 165
Dobšín	218	118	100	26	153	39	115	107	75	81
Dolní Bousov	2 580	1 296	1 284	413	1 738	429	1 210	1 140	739	896
Dolní Krupá	222	112	110	41	149	32	102	91	58	64
Dolní Slivno	311	158	153	45	226	40	166	155	97	107
Dolní Stakory	250	129	121	50	178	22	137	131	75	86
Domousnice	268	133	135	37	183	48	125	117	92	94

Tab. 13 Vybrané údaje podle obcí v kraji - Středočeský kraj

předběžné výsledky podle trvalého bydliště

12. pokračování

Kraj, okres, obec	Obyvatelstvo celkem	v tom		v tom ve věku			Ekonomicky aktivní	z toho zaměstnaní	Obydlené domy	Obydlené byty
		muži	ženy	0 - 14 let	15 - 64 let	65 a více let včetně nezjištěno				
Doubravička	126	67	59	22	88	16	62	61	37	40
Horky nad Jizerou	494	243	251	84	342	68	260	246	141	188
Horní Bukovina	233	123	110	34	170	29	118	115	69	70
Horní Slivno	222	111	111	39	153	30	115	101	63	76
Hrdlořezy	716	365	351	126	497	93	337	318	197	219
Hrušov	221	106	115	43	141	37	102	92	72	71
Husí Lhota	155	76	79	28	107	20	81	79	45	52
Charvatce	219	107	112	36	138	45	110	104	76	89
Chocnějovice	409	221	188	63	276	70	204	186	122	155
Chotětov	840	421	419	146	596	98	436	413	206	297
Chudíř	175	87	88	26	121	28	91	89	56	63
Jabkenice	365	191	174	30	261	74	193	188	119	147
Jivina	457	234	223	70	340	47	261	239	119	149
Jizerní Vteln	340	164	176	45	247	48	185	166	117	123
Josefův Důl	459	225	234	66	341	52	241	219	30	161
Katusice	786	394	392	112	575	99	417	397	213	288
Klášter Hradiště nad Jizerou	863	458	405	145	619	99	443	409	249	290
Kluky	76	29	47	13	47	16	29	25	30	29
Kněžmost	1 840	911	929	317	1 246	277	919	875	467	644
Kobylnice	129	67	62	31	88	10	74	71	42	41
Kochánky	418	229	189	72	285	61	201	188	134	145
Kolomuty	274	134	140	57	191	26	141	135	87	95
Koryta	90	46	44	20	58	12	45	40	28	26
Kosmonosy	5 033	2 770	2 263	745	3 631	657	2 614	2 511	1 040	1 508
Kosořice	431	210	221	62	310	59	245	224	125	150
Košátky	182	96	86	37	118	27	90	87	52	64
Kováň	155	77	78	19	114	22	74	69	41	43
Kovanec	126	68	58	20	88	18	55	51	42	45
Krásná Ves	205	92	113	36	146	23	102	94	55	76
Krnsko	559	277	282	107	386	66	278	257	157	171
Kropáčova Vrutice	888	439	449	167	589	132	390	356	252	331
Ledce	339	175	164	37	250	52	183	178	109	115
Lhotky	149	79	70	29	101	19	72	62	41	49
Lipník	303	152	151	59	192	52	133	127	75	100
Loukov	158	81	77	16	113	29	89	79	57	67
Loukovec	267	135	132	40	181	46	130	122	74	92
Luštěnice	2 128	1 035	1 093	443	1 483	202	1 147	1 079	389	839
Mečeříž	451	229	222	61	331	59	242	234	144	165
Mladá Boleslav	44 778	22 482	22 296	5 877	32 203	6 698	22 349	20 974	3 777	16 827
Mnichovo Hradiště	8 355	4 131	4 224	1 034	5 883	1 438	4 086	3 843	1 732	3 097
Mohelnice nad Jizerou	87	43	44	16	51	20	36	33	27	31
Mukařov	170	76	94	24	116	30	86	77	57	61
Němčice	172	82	90	28	115	29	90	85	54	66
Nemyslovice	146	77	69	20	114	12	82	76	40	43
Nepřevázka	409	206	203	72	284	53	200	195	123	122
Neveklovice	56	30	26	10	35	11	27	25	21	22
Niměřice	298	145	153	27	207	64	132	124	86	89
Nová Telib	223	109	114	44	158	21	123	116	72	81
Nová Ves u Bakova	258	127	131	36	184	38	123	111	81	91
Obrubce	192	101	91	24	139	29	113	105	68	74

Tab. 13 Vybrané údaje podle obcí v kraji - Středočeský kraj

předběžné výsledky podle trvalého bydliště

13. pokračování

Kraj, okres, obec	Obyvatelstvo celkem	v tom		v tom ve věku			Ekonomicky aktivní	z toho zaměstnaní	Obydlené domy	Obydlené byty
		muži	ženy	0 - 14 let	15 - 64 let	65 a více let včetně nezjištěno				
Obruby	236	127	109	32	169	35	117	110	76	81
Pěčice	163	83	80	26	108	29	78	70	53	64
Pětikozly	61	29	32	3	46	12	29	25	25	27
Petkovy	285	140	145	45	202	38	144	133	90	88
Písková Lhota	695	350	345	106	506	83	365	349	210	223
Plazy	510	268	242	95	360	55	252	238	133	143
Plužná	238	128	110	43	167	28	119	109	61	72
Prodašice	92	50	42	20	62	10	48	43	27	29
Předměřice nad Jizerou	706	345	361	85	524	97	402	371	199	220
Přepeře	139	75	64	16	96	27	56	55	42	51
Ptýrov	216	100	116	34	152	30	122	114	68	83
Rabakov	56	31	25	5	36	15	23	22	21	24
Rohatsko	219	112	107	44	147	28	112	109	73	74
Rokytá	228	117	111	34	158	36	102	97	65	71
Rokytovec	154	83	71	25	108	21	74	66	44	40
Řepov	713	342	371	130	499	84	356	344	188	237
Řitonice	91	41	50	24	54	13	40	37	27	32
Sedlec	214	106	108	38	157	19	107	98	67	79
Semčice	680	347	333	125	484	71	341	327	191	222
Sezemice	113	49	64	20	73	20	52	47	40	41
Skalsko	384	175	209	50	283	51	192	181	104	136
Skorkov	521	256	265	101	344	76	255	237	184	184
Smilovice	630	302	328	76	437	117	323	305	217	226
Sojovice	499	241	258	79	341	79	278	260	165	196
Sovínky	295	156	139	51	212	32	168	160	83	89
Strašnov	260	132	128	32	196	32	145	136	74	84
Strážiště	96	45	51	13	62	21	50	47	40	41
Strenice	174	82	92	31	120	23	85	78	56	70
Sudoměř	86	45	41	10	64	12	43	40	37	40
Sukorady	349	181	168	41	265	43	184	170	105	106
Tuřice	286	140	146	46	199	41	134	127	85	96
Ujkovice	99	50	49	7	80	12	51	48	33	29
Velké Všelisy	362	171	191	54	255	53	181	170	108	115
Veselice	125	64	61	15	95	15	66	64	36	42
Vinařice	272	126	146	39	187	46	136	132	88	96
Vinec	293	139	154	50	204	39	133	124	76	83
Vlkava	415	196	219	58	297	60	211	201	111	151
Vrátno	131	77	54	17	98	16	52	45	33	39
Všejany	620	309	311	87	435	98	295	280	201	237
Zdětín	500	243	257	96	348	56	246	220	147	164
Žďár	1 256	611	645	193	846	217	615	576	403	475
Žerčice	373	198	175	61	261	51	194	185	112	116
Židněves	325	162	163	54	227	44	159	150	98	100
Okres Nymburk	93 870	45 962	47 908	14 919	64 570	14 381	46 597	42 299	22 130	34 830
v tom obce:										
Běrunice	870	427	443	111	608	151	426	384	291	324
Bobnice	863	418	445	152	605	106	457	407	280	310
Bříství	373	195	178	59	258	56	165	153	105	108
Budiměřice	621	313	308	102	426	93	289	259	187	194
Černíky	117	52	65	17	78	22	55	48	43	42

Tab. 13 Vybrané údaje podle obcí v kraji - Středočeský kraj

předběžné výsledky podle trvalého bydliště

14. pokračování

Kraj, okres, obec	Obyvatelstvo celkem	v tom		v tom ve věku			Ekonomicky aktivní	z toho zaměstnaní	Obydlené domy	Obydlené byty
		muži	ženy	0 - 14 let	15 - 64 let	65 a více let včetně nezjištěno				
Čilec	216	109	107	33	136	47	91	82	78	72
Činěves	498	257	241	59	344	95	236	210	173	175
Dlouhopolsko	215	105	110	20	143	52	83	76	83	79
Dobšice	208	102	106	28	146	34	101	89	75	73
Dvory	557	284	273	83	394	80	262	231	182	206
Dymokury	871	421	450	137	613	121	397	333	247	282
Hořany	134	59	75	27	88	19	64	62	43	48
Hořátev	739	368	371	109	499	131	389	362	240	255
Hradčany	249	127	122	32	176	41	131	118	94	96
Hradištko	527	263	264	79	345	103	247	215	183	200
Hrubý Jeseník	542	270	272	71	402	69	282	250	175	170
Chleby	424	217	207	74	295	55	222	201	131	145
Choťánky	407	200	207	48	290	69	202	173	145	150
Chotěšice	325	162	163	38	217	70	149	124	130	139
Chrást	519	254	265	89	339	91	247	223	167	192
Chroustov	210	99	111	26	148	36	107	91	63	75
Jíkev	322	156	166	50	206	66	142	130	113	121
Jiřice	198	118	80	27	140	31	83	79	64	64
Jizbice	317	156	161	39	220	58	165	151	111	117
Kamenné Zboží	566	291	275	97	395	74	277	246	174	177
Kněžice	500	236	264	66	335	99	237	205	170	191
Kněžičky	174	88	86	23	124	27	88	81	62	68
Kolaje	86	39	47	7	46	33	31	23	37	39
Kostelní Lhota	813	417	396	120	553	140	415	364	268	297
Kostomlátky	280	147	133	28	207	45	143	131	105	102
Kostomlaty nad Labem	1 757	863	894	280	1 224	253	890	793	549	644
Košík	364	176	188	66	236	62	175	157	120	133
Kounice	1 185	569	616	215	783	187	615	577	372	459
Kouty	289	139	150	46	201	42	155	146	97	108
Kovanice	822	411	411	139	570	113	377	347	237	255
Krchleby	770	371	399	114	526	130	384	351	246	256
Křečkov	357	182	175	45	264	48	185	166	120	121
Křinec	1 349	667	682	198	925	226	658	613	444	500
Libice nad Cidlinou	1 328	646	682	173	899	256	652	586	402	456
Loučeň	1 253	640	613	173	865	215	620	568	413	425
Lysá nad Labem	8 775	4 231	4 544	1 335	5 966	1 474	4 244	3 867	2 012	3 265
Mcely	385	183	202	50	257	78	175	159	129	141
Městec Králové	2 908	1 429	1 479	421	2 009	478	1 460	1 321	812	1 063
Milčice	312	150	162	53	202	57	147	131	81	102
Milovice	9 607	4 724	4 883	2 458	6 707	442	5 160	4 705	701	3 899
Netřebice	195	103	92	24	138	33	90	78	68	70
Nový Dvůr	71	39	32	7	51	13	35	31	22	25
Nymburk	14 782	7 145	7 637	2 228	10 243	2 311	7 437	6 757	2 148	5 793
Odřepsy	324	162	162	45	223	56	145	128	95	117
Okřínek	155	82	73	19	98	38	76	66	66	68
Opočnice	456	231	225	59	311	86	217	192	142	164
Opolany	872	418	454	130	573	169	429	393	298	343
Oseček	139	71	68	20	91	28	63	60	51	55
Oskořinek	543	262	281	83	372	88	278	257	169	184
Ostrá	499	251	248	87	343	69	261	227	160	172

Tab. 13 Vybrané údaje podle obcí v kraji - Středočeský kraj

předběžné výsledky podle trvalého bydliště

15. pokračování

Kraj, okres, obec	Obyvatelstvo celkem	v tom		v tom ve věku			Ekonomicky aktivní	z toho zaměstnaní	Obydlené domy	Obydlené byty
		muži	ženy	0 - 14 let	15 - 64 let	65 a více let včetně nezjištěno				
Pátek	592	311	281	86	414	92	308	273	177	199
Písková Lhota	428	211	217	52	310	66	223	208	142	148
Písty	396	197	199	55	278	63	192	177	117	139
Poděbrady	14 005	6 706	7 299	1 909	9 517	2 579	6 780	6 206	2 696	5 548
Podmoky	184	89	95	25	133	26	92	84	61	69
Přerov nad Labem	1 148	580	568	188	793	167	601	567	313	379
Rožďalovice	1 613	790	823	253	1 056	304	705	630	447	497
Sadská	3 266	1 593	1 673	511	2 285	470	1 652	1 492	918	1 106
Sány	473	230	243	56	348	69	240	222	163	183
Seletice	194	101	93	22	133	39	90	83	70	70
Semice	1 053	544	509	149	757	147	522	488	263	312
Senice	190	88	102	28	128	34	86	76	65	72
Sloveč	542	274	268	71	356	115	236	208	178	187
Sokoleč	914	467	447	132	630	152	460	419	273	325
Stará Lysá	610	287	323	99	442	69	343	314	174	195
Starý Vestec	179	88	91	29	124	26	94	84	57	69
Straky	550	285	265	94	349	107	255	240	181	190
Stratov	493	256	237	91	329	73	236	214	157	172
Třebestovice	889	420	469	152	613	124	448	414	252	295
Úmyslovice	308	153	155	43	226	39	159	143	96	116
Velenice	219	112	107	28	161	30	109	100	71	78
Velenka	280	134	146	33	205	42	140	123	88	94
Vestec	312	153	159	54	212	46	158	135	100	103
Vlkov pod Oškobrhem	105	57	48	11	72	22	35	33	40	37
Vrbice	173	87	86	24	106	43	77	70	67	66
Vrbová Lhota	431	226	205	67	316	48	222	192	145	158
Všechlapy	671	322	349	102	459	110	337	308	206	218
Vykáň	380	190	190	68	273	39	191	162	101	112
Záhornice	404	216	188	80	268	56	208	191	123	135
Zbožíčko	205	99	106	28	141	36	100	95	77	70
Zvěřinec	254	119	135	44	172	38	116	108	72	81
Žitovlice	171	82	89	16	111	44	71	63	67	78
Okres Praha-východ	149 294	73 768	75 526	26 864	103 290	19 140	75 553	70 904	36 441	52 071
v tom obce:										
Babice	765	409	356	168	542	55	381	355	222	240
Bašť	1 563	807	756	331	1 120	112	774	716	472	488
Borek	274	147	127	48	184	42	131	122	92	94
Bořanovice	702	332	370	129	463	110	331	298	207	225
Brandýs nad Labem -Stará Boleslav	17 683	8 742	8 941	2 486	12 693	2 504	9 039	8 437	2 878	5 968
Brázdim	660	314	346	107	469	84	358	339	191	226
Březí	442	214	228	83	310	49	211	201	120	154
Čelákovice	11 638	5 734	5 904	1 933	7 969	1 736	5 943	5 536	1 984	4 419
Černé Voděrády	316	159	157	45	211	60	138	125	92	113
Čestlice	565	282	283	91	396	78	278	268	174	205
Dobročovice	245	127	118	51	179	15	116	105	74	79
Dobřejovice	942	477	465	174	685	83	459	430	224	276
Doubek	233	119	114	51	157	25	115	108	80	77
Dřevčice	695	348	347	117	502	76	382	365	173	251
Dřísy	886	453	433	133	630	123	451	424	274	295
Herink	367	193	174	96	255	16	192	182	107	119

Tab. 13 Vybrané údaje podle obcí v kraji - Středočeský kraj

předběžné výsledky podle trvalého bydliště

16. pokračování

Kraj, okres, obec	Obyvatelstvo celkem	v tom		v tom ve věku			Ekonomicky aktivní	z toho zaměstnaní	Obydlené domy	Obydlené byty
		muži	ženy	0 - 14 let	15 - 64 let	65 a více let včetně nezjištěno				
Hlavenec	369	188	181	80	258	31	193	179	106	119
Horoušany	903	443	460	183	625	95	461	431	286	292
Hovorčovice	2 115	1 087	1 028	444	1 438	233	1 067	993	683	740
Hrusice	642	321	321	138	434	70	314	291	159	206
Husinec	1 314	630	684	231	892	191	667	632	333	516
Jenštejn	890	435	455	204	579	107	407	384	221	249
Jevany	610	317	293	98	405	107	292	272	194	278
Jirny	2 315	1 109	1 206	480	1 556	279	1 169	1 116	700	789
Kaliště	216	114	102	40	146	30	99	89	59	143
Kamenice	3 995	1 941	2 054	759	2 742	494	2 063	1 949	862	1 332
Káraný	647	308	339	95	443	109	311	290	191	210
Klecany	2 906	1 480	1 426	531	2 046	329	1 528	1 430	593	1 042
Klíčany	383	196	187	72	268	43	180	164	83	135
Klokočná	226	108	118	47	152	27	116	107	74	71
Konětopy	291	157	134	47	198	46	150	142	95	96
Konojedy	234	114	120	54	162	18	116	108	64	78
Kostelec nad Černými Lesy	3 604	1 714	1 890	559	2 495	550	1 794	1 677	945	1 220
Kostelec u Křížků	583	279	304	102	410	71	312	293	171	193
Kostelní Hlavno	476	236	240	85	316	75	212	201	129	143
Kozojedy	663	332	331	121	446	96	334	313	187	222
Křenek	243	124	119	24	176	43	122	111	89	87
Křenice	515	241	274	106	357	52	257	240	167	190
Křížkový Újezdec	198	101	97	30	141	27	108	103	61	59
Kunice	1 133	573	560	245	779	109	586	551	328	374
Květnice	1 221	590	631	328	838	55	674	648	417	536
Lázně Toušeň	1 269	644	625	193	878	198	655	606	371	458
Lhota	433	215	218	66	298	69	223	213	139	155
Libeznice	2 117	1 051	1 066	411	1 483	223	1 075	991	629	685
Louňovice	887	445	442	189	619	79	444	408	291	321
Máslovice	310	153	157	45	216	49	166	149	96	113
Měšice	1 629	805	824	332	1 119	178	840	788	423	582
Mirošovice	1 110	562	548	196	756	158	540	516	295	357
Mnichovice	3 094	1 527	1 567	624	2 065	405	1 499	1 399	843	991
Mochov	1 299	637	662	192	984	123	589	558	287	364
Modletice	575	309	266	92	453	30	322	309	75	194
Mratín	1 211	605	606	231	875	105	635	581	316	411
Mukařov	2 046	1 023	1 023	420	1 361	265	1 002	952	616	687
Nehvizdy	2 037	1 010	1 027	463	1 407	167	1 075	1 029	475	700
Nová Ves	560	267	293	115	406	39	322	304	172	247
Nový Vestec	377	196	181	38	270	69	199	185	116	137
Nučice	354	190	164	44	261	49	202	188	99	130
Nupaky	884	425	459	191	652	41	448	426	189	332
Odolena Voda	5 582	2 755	2 827	910	3 932	740	2 983	2 798	614	2 151
Oleška	898	448	450	124	636	138	464	427	256	298
Ondřejov	1 327	667	660	230	887	210	677	637	395	517
Oplany	79	37	42	9	53	17	40	39	28	26
Panenské Břežany	574	281	293	98	374	102	274	253	169	200
Pětihosty	204	110	94	58	136	10	99	94	60	68
Petřikov	456	231	225	79	325	52	253	239	138	161
Podolanka	537	261	276	76	378	83	267	249	158	189

Tab. 13 Vybrané údaje podle obcí v kraji - Středočeský kraj

předběžné výsledky podle trvalého bydliště

17. pokračování

Kraj, okres, obec	Obyvatelstvo celkem	v tom		v tom ve věku			Ekonomicky aktivní	z toho zaměstnaní	Obydlené domy	Obydlené byty
		muži	ženy	0 - 14 let	15 - 64 let	65 a více let včetně nezjištěno				
Polerady	222	102	120	43	152	27	114	102	57	73
Popovičky	324	157	167	82	218	24	172	167	106	111
Prusice	71	37	34	11	38	22	21	20	25	28
Předboj	633	311	322	141	426	66	337	312	215	225
Přezletice	1 090	552	538	183	763	144	537	500	340	445
Radějovice	316	155	161	49	233	34	184	174	89	95
Radonice	736	364	372	127	521	88	382	356	229	256
Říčany	13 637	6 626	7 011	2 380	9 293	1 964	6 714	6 307	2 977	4 881
Sedlec	247	126	121	49	178	20	137	129	81	84
Senohraby	1 095	540	555	178	729	188	564	525	326	381
Sibřina	672	332	340	140	466	66	342	317	204	224
Sluhy	684	330	354	98	463	123	341	318	199	203
Sluštice	329	165	164	48	234	47	180	167	100	121
Strančice	1 993	971	1 022	375	1 371	247	1 014	957	537	662
Struhařov	685	345	340	131	459	95	327	302	202	204
Stříbrná Skalice	1 196	596	600	200	826	170	581	540	330	376
Sudovo Hlavno	462	224	238	70	321	71	228	217	143	140
Sulice	1 418	687	731	294	989	135	698	672	446	481
Svémyslice	286	153	133	54	211	21	151	141	83	109
Světice	1 065	540	525	195	769	101	571	544	307	353
Svojetice	722	342	380	144	487	91	360	338	215	248
Šestajovice	2 934	1 413	1 521	664	2 009	261	1 511	1 444	814	1 133
Škvorec	1 370	676	694	280	887	203	653	624	399	492
Štíhllice	138	72	66	22	95	21	66	58	45	54
Tehov	727	361	366	166	494	67	351	325	187	235
Tehovec	456	213	243	86	302	68	239	222	141	145
Úvaly	6 018	2 934	3 084	1 064	4 011	943	3 014	2 845	1 533	2 118
Veleň	917	455	462	138	637	142	497	473	243	326
Veliká Ves	285	127	158	55	199	31	145	137	77	91
Velké Popovice	2 554	1 229	1 325	537	1 711	306	1 257	1 188	642	845
Větrušice	489	236	253	72	363	54	282	263	132	167
Vlkančice	142	79	63	15	98	29	67	65	51	52
Vodochody	541	272	269	70	388	83	284	263	168	176
Všestary	709	357	352	149	469	91	347	324	234	263
Vyšehořovice	585	294	291	91	426	68	320	296	159	197
Výžerky	132	68	64	24	89	19	60	56	46	48
Vyžlovka	645	309	336	85	469	91	303	292	200	229
Zápy	841	460	381	121	621	99	391	371	202	257
Záryby	875	440	435	178	584	113	422	404	259	290
Zdiby	2 664	1 338	1 326	604	1 810	250	1 303	1 224	733	944
Zeleneč	2 877	1 424	1 453	714	1 890	273	1 455	1 382	832	924
Zlatá	188	97	91	42	132	14	102	97	57	66
Zlonín	341	178	163	43	252	46	185	176	116	126
Zvánovice	466	232	234	80	316	70	220	207	149	170
Okres Praha-západ	122 759	60 488	62 271	22 784	84 378	15 597	61 872	58 312	30 570	42 641
v tom obce:										
Bojanovice	421	221	200	71	290	60	205	192	121	147
Bratřínov	167	76	91	30	114	23	88	85	54	59
Březová-Oleško	818	426	392	147	573	98	430	391	276	304
Buš	315	171	144	57	223	35	158	145	96	97

Tab. 13 Vybrané údaje podle obcí v kraji - Středočeský kraj

předběžné výsledky podle trvalého bydliště

18. pokračování

Kraj, okres, obec	Obyvatelstvo celkem	v tom		v tom ve věku			Ekonomicky aktivní	z toho zaměstnaní	Obydlené domy	Obydlené byty
		muži	ženy	0 - 14 let	15 - 64 let	65 a více let včetně nezjištěno				
Černolice	326	168	158	71	221	34	166	153	106	116
Černošice	6 379	3 101	3 278	1 253	4 140	986	3 001	2 864	1 670	2 079
Červený Újezd	1 042	522	520	200	725	117	551	527	281	348
Číčovice	272	140	132	41	189	42	131	121	73	94
Čisovice	954	491	463	157	627	170	444	419	264	294
Davle	1 378	660	718	212	948	218	721	675	357	482
Dobrovíz	481	246	235	63	330	88	240	223	165	186
Dobřichovice	3 326	1 644	1 682	591	2 231	504	1 632	1 543	776	1 151
Dobříč	296	151	145	48	205	43	139	134	100	105
Dolní Břežany	3 334	1 691	1 643	782	2 254	298	1 657	1 554	762	1 057
Drahelčice	521	260	261	90	364	67	267	245	156	187
Holubice	1 560	746	814	307	1 129	124	875	839	308	573
Horoměřice	3 441	1 704	1 737	665	2 420	356	1 741	1 631	719	1 240
Hostivice	7 399	3 561	3 838	1 336	5 118	945	3 770	3 560	1 716	2 751
Hradištko	1 753	865	888	283	1 194	276	891	836	443	551
Hvozdnice	424	211	213	66	264	94	191	185	128	184
Choteč	369	179	190	80	249	40	183	170	90	114
Chrášťany	828	398	430	146	580	102	449	417	171	278
Chýně	1 825	900	925	404	1 269	152	985	948	427	674
Chýnice	351	170	181	59	245	47	194	178	117	127
Jeneč	1 216	599	617	173	856	187	636	595	345	438
Jesenice	6 798	3 322	3 476	1 614	4 695	489	3 468	3 321	1 591	2 406
Jílové u Prahy	4 256	2 099	2 157	723	2 978	555	2 186	2 027	826	1 473
Jíloviště	650	342	308	80	455	115	328	306	184	223
Jinočany	1 317	637	680	249	941	127	732	695	272	488
Kamenný Přívoz	1 269	646	623	190	870	209	617	576	342	462
Karlík	457	248	209	89	313	55	205	196	129	141
Klínec	559	269	290	101	376	82	289	267	174	204
Kněžves	542	277	265	81	371	90	252	238	149	196
Kosoř	902	438	464	173	620	109	426	407	239	240
Kytín	451	232	219	70	280	101	201	192	121	143
Lety	1 325	637	688	286	871	168	679	646	361	451
Libčice nad Vltavou	3 282	1 639	1 643	507	2 292	483	1 704	1 597	657	1 213
Libeň	1 190	583	607	252	840	98	612	590	314	359
Lichoceves	346	180	166	64	253	29	176	160	85	122
Líšnice	574	305	269	78	414	82	278	257	140	197
Měchenice	749	366	383	111	500	138	387	368	235	276
Mníšek pod Brdy	4 547	2 200	2 347	707	3 099	741	2 251	2 081	842	1 619
Nučice	1 785	880	905	370	1 242	173	929	886	525	600
Ohrobec	1 043	522	521	197	745	101	543	510	339	369
Okoř	89	45	44	10	76	3	51	49	24	26
Okrouhlo	624	323	301	100	439	85	321	302	177	231
Ořech	917	443	474	165	659	93	487	463	264	286
Petrov	543	287	256	96	374	73	275	252	148	190
Pohoří	321	163	158	50	227	44	161	151	79	91
Průhonice	2 680	1 288	1 392	526	1 805	349	1 239	1 174	677	849
Psáry	3 372	1 651	1 721	650	2 447	275	1 772	1 667	871	1 033
Ptice	638	308	330	109	440	89	316	293	206	251
Roblín	221	107	114	44	146	31	111	106	67	74
Roztoky	7 767	3 800	3 967	1 455	5 127	1 185	3 899	3 665	1 723	3 042

Tab. 13 Vybrané údaje podle obcí v kraji - Středočeský kraj

předběžné výsledky podle trvalého bydliště

19. pokračování

Kraj, okres, obec	Obyvatelstvo celkem	v tom		v tom ve věku			Ekonomicky aktivní	z toho zaměstnaní	Obydlené domy	Obydlené byty
		muži	ženy	0 - 14 let	15 - 64 let	65 a více let včetně nezjištěno				
Rudná	4 670	2 314	2 356	882	3 164	624	2 396	2 258	1 158	1 556
Řevnice	3 141	1 523	1 618	496	2 016	629	1 489	1 394	932	1 165
Řitka	987	480	507	205	692	90	510	478	245	347
Slapy	805	406	399	120	536	149	371	348	232	292
Statenice	1 281	632	649	240	908	133	629	582	365	436
Středokluky	1 006	505	501	156	690	160	508	469	271	363
Svrkyně	291	136	155	52	194	45	140	130	76	90
Štěchovice	1 705	835	870	288	1 190	227	865	819	435	596
Tachlovice	832	401	431	158	597	77	452	426	243	270
Trnová	297	151	146	60	204	33	132	128	71	78
Třebotov	1 304	663	641	242	884	178	666	634	358	417
Tuchoměřice	1 363	662	701	261	938	164	638	599	362	457
Tursko	727	343	384	136	500	91	368	344	186	255
Úholičky	730	369	361	127	522	81	363	346	207	253
Úhonice	979	464	515	141	683	155	494	465	301	358
Únětice	652	331	321	129	448	75	342	326	192	244
Velké Přílepy	2 934	1 413	1 521	705	2 035	194	1 521	1 429	783	987
Vestec	2 158	1 066	1 092	433	1 582	143	1 101	1 057	398	759
Vonoklasy	502	255	247	103	358	41	245	227	128	139
Vrané nad Vltavou	2 339	1 129	1 210	420	1 594	325	1 193	1 125	542	827
Všenory	1 534	770	764	255	1 014	265	743	697	452	514
Zahořany	247	121	126	34	175	38	142	133	85	90
Zbuzany	1 022	544	478	133	768	121	482	457	240	355
Zlatníky-Hodkovice	1 207	612	595	191	889	127	641	606	338	384
Zvole	1 636	825	811	338	1 144	154	801	763	488	518
Okres Příbram	113 507	55 924	57 583	16 306	79 380	17 821	57 400	51 687	22 662	42 276
v tom obce:										
Bezděkov pod Třemšínem	156	83	73	20	109	27	75	70	42	54
Bohostice	199	98	101	28	138	33	96	75	69	68
Bohutín	1 680	833	847	261	1 194	225	864	766	424	585
Borotice	334	161	173	46	235	53	171	150	110	121
Bratkovice	313	159	154	55	210	48	161	149	104	116
Brdy	33	22	11	2	29	2	23	23	12	12
Březnice	3 606	1 752	1 854	557	2 470	579	1 801	1 634	661	1 385
Buková u Příbramě	293	141	152	49	194	50	138	125	92	108
Bukovany	89	44	45	12	63	14	45	39	30	30
Cetyně	151	83	68	14	116	21	78	72	41	53
Čenkov	396	208	188	44	288	64	211	192	110	143
Čím	293	145	148	53	203	37	130	120	70	94
Daleké Dušníky	410	198	212	57	292	61	217	191	110	149
Dlouhá Lhota	356	173	183	59	260	37	193	172	91	124
Dobříš	8 603	4 187	4 416	1 323	5 892	1 388	4 323	3 908	1 449	3 114
Dolní Hbity	860	429	431	118	602	140	440	391	241	313
Drahenice	161	81	80	16	111	34	73	65	43	63
Drahlín	532	253	279	73	383	76	267	243	176	194
Drásov	410	201	209	60	295	55	228	207	119	143
Drevníky	311	156	155	40	214	57	145	127	89	114
Drhovy	242	122	120	35	168	39	130	113	66	91
Dubenec	381	234	147	38	295	48	174	146	83	95
Dublovice	1 069	557	512	158	753	158	527	475	301	375

Tab. 13 Vybrané údaje podle obcí v kraji - Středočeský kraj

předběžné výsledky podle trvalého bydliště

20. pokračování

Kraj, okres, obec	Obyvatelstvo celkem	v tom		v tom ve věku			Ekonomicky aktivní	z toho zaměstnaní	Obydlené domy	Obydlené byty
		muži	ženy	0 - 14 let	15 - 64 let	65 a více let včetně nezjištěno				
Dubno	276	138	138	41	201	34	152	142	87	98
Háje	354	179	175	54	254	46	193	176	94	108
Hluboš	583	293	290	92	399	92	286	255	165	202
Hlubyně	136	68	68	18	94	24	67	63	46	52
Horčápsko	86	48	38	7	63	16	41	38	34	39
Hřiměždice	407	216	191	60	278	69	191	159	116	135
Hudčice	258	127	131	30	173	55	135	124	78	100
Hvožďany	820	415	405	117	561	142	381	357	217	321
Chotilsko	422	231	191	72	283	67	191	166	118	167
Chrást	206	96	110	25	144	37	111	97	57	62
Chraštica	244	128	116	43	164	37	126	115	74	84
Jablonná	370	199	171	57	260	53	193	168	107	125
Jesenice	516	265	251	78	361	77	276	264	144	190
Jince	2 262	1 144	1 118	380	1 610	272	1 211	1 097	373	814
Kamýk nad Vltavou	891	444	447	146	614	131	449	405	181	346
Klučenice	483	238	245	77	337	69	223	205	137	163
Kňovice	324	172	152	48	232	44	164	150	97	116
Korkyně	126	55	71	24	82	20	59	51	40	45
Kosova Hora	1 269	654	615	195	896	178	654	592	321	474
Kotenčice	198	100	98	27	146	25	98	86	53	73
Koupě	138	62	76	25	87	26	61	56	46	59
Kozárovice	378	185	193	40	269	69	199	166	107	161
Krásná Hora nad Vltavou	1 092	558	534	172	769	151	557	504	283	384
Křepenice	160	85	75	15	113	32	91	80	55	62
Křešín	111	59	52	12	84	15	57	50	39	42
Láz	594	296	298	96	411	87	303	273	185	198
Lazsko	174	88	86	35	106	33	74	64	57	60
Lešetice	114	55	59	14	77	23	60	55	41	43
Lhota u Příbramě	479	229	250	69	340	70	246	220	119	186
Malá Hraštica	905	454	451	158	629	118	487	452	258	305
Milešov	330	169	161	46	228	56	167	145	82	119
Milín	2 184	1 063	1 121	310	1 565	309	1 115	988	444	774
Modřovice	72	34	38	13	47	12	37	33	25	23
Mokrovraty	703	347	356	102	506	95	377	334	194	238
Nalžovice	573	272	301	92	421	60	285	262	149	193
Narysov	241	125	116	42	166	33	127	113	54	69
Nechvalice	627	310	317	104	430	93	299	273	162	191
Nečín	748	386	362	103	511	134	362	322	214	271
Nedrahovice	461	222	239	70	328	63	249	223	119	166
Nepomuk	203	97	106	32	146	25	100	89	70	74
Nestrašovice	70	36	34	15	40	15	32	29	24	26
Nová Ves pod Pleší	952	471	481	188	674	90	510	462	260	317
Nové Dvory	220	107	113	33	151	36	107	97	76	85
Nový Knín	1 900	953	947	263	1 339	298	939	844	502	699
Občov	121	59	62	20	82	19	65	62	39	46
Obecnice	1 242	628	614	174	885	183	629	572	359	413
Obory	269	140	129	42	180	47	125	105	82	96
Obořiště	629	314	315	94	448	87	334	315	170	213
Ohrazenice	274	136	138	41	187	46	150	139	92	96
Osečany	262	132	130	42	181	39	124	111	70	93

Tab. 13 Vybrané údaje podle obcí v kraji - Středočeský kraj

předběžné výsledky podle trvalého bydliště

21. pokračování

Kraj, okres, obec	Obyvatelstvo celkem	v tom		v tom ve věku			Ekonomicky aktivní	z toho zaměstnaní	Obydlené domy	Obydlené byty
		muži	ženy	0 - 14 let	15 - 64 let	65 a více let včetně nezjištěno				
Ostrov	100	51	49	14	71	15	53	46	33	33
Ouběnice	209	102	107	36	141	32	99	88	68	84
Pečice	372	201	171	55	261	56	183	157	114	120
Petrovice	1 351	676	675	190	945	216	650	601	357	489
Pičín	563	268	295	92	393	78	291	262	161	198
Počaply	105	49	56	18	75	12	62	57	32	33
Počepice	537	272	265	84	385	68	280	256	148	178
Podlesí	1 049	525	524	172	713	164	518	460	322	339
Prosenická Lhota	475	225	250	77	333	65	237	212	126	153
Příbram	34 022	16 381	17 641	4 608	23 981	5 433	17 305	15 473	3 357	13 730
Příčovy	292	138	154	41	213	38	160	148	90	97
Radětice	157	78	79	20	118	19	80	72	45	51
Radíč	200	99	101	22	146	32	106	98	70	75
Rosovice	787	408	379	111	551	125	398	356	211	282
Rožmitál pod Třemšínem	4 473	2 197	2 276	569	3 063	841	2 191	1 980	981	1 686
Rybníky	356	182	174	49	266	41	187	164	95	111
Sádek	222	103	119	28	152	42	110	101	75	88
Sedlčany	7 603	3 637	3 966	1 048	5 197	1 358	3 794	3 462	1 195	2 854
Sedlec-Prčice	2 837	1 432	1 405	386	1 945	506	1 409	1 297	769	1 074
Sedlice	225	110	115	31	157	37	105	98	78	81
Smolotely	223	111	112	29	157	37	118	106	69	91
Solenice	397	188	209	60	246	91	175	154	84	145
Stará Huť	1 253	621	632	196	846	211	617	557	359	441
Starosedlský Hrádek	134	70	64	22	91	21	72	65	37	52
Suchodol	334	165	169	57	232	45	177	167	86	109
Svaté Pole	377	187	190	57	274	46	208	187	106	121
Svatý Jan	660	352	308	89	480	91	313	278	169	210
Svojšíce	98	46	52	18	65	15	46	46	33	37
Štětkovice	311	161	150	49	227	35	151	134	78	105
Těchařovice	41	22	19	3	34	4	18	12	14	12
Tochovice	656	349	307	108	471	77	340	309	185	202
Trhové Dušníky	427	225	202	63	301	63	229	211	106	131
Třebso	212	110	102	30	152	30	108	102	56	75
Tušovice	93	45	48	12	71	10	54	51	27	32
Velká Lečice	166	82	84	16	121	29	88	77	60	64
Věšín	650	337	313	91	456	103	348	322	208	251
Višňová	634	311	323	96	462	76	356	313	170	213
Volenice	404	215	189	63	278	63	199	180	107	139
Voznice	540	272	268	52	401	87	279	254	174	205
Vrančice	154	76	78	18	118	18	78	67	45	55
Vranovice	300	141	159	58	207	35	147	129	81	99
Vševily	120	56	64	18	83	19	57	48	41	47
Vysoká u Příbramě	350	165	185	65	225	60	163	147	115	127
Vysoký Chlumec	850	453	397	123	608	119	437	395	219	291
Zalužany	354	188	166	33	244	77	182	168	119	144
Zbenice	126	57	69	19	81	26	55	52	38	40
Zduchovice	296	149	147	32	227	37	153	136	74	93
Županovice	77	34	43	7	50	20	35	31	26	29

Tab. 13 Vybrané údaje podle obcí v kraji - Středočeský kraj

předběžné výsledky podle trvalého bydliště

22. pokračování

Kraj, okres, obec	Obyvatelstvo celkem	v tom		v tom ve věku			Ekonomicky aktivní	z toho zaměstnaní	Obydlené domy	Obydlené byty
		muži	ženy	0 - 14 let	15 - 64 let	65 a více let včetně nezjištěno				
Okres Rakovník	55 632	27 762	27 870	7 893	39 166	8 573	26 715	24 148	12 664	19 504
v tom obce:										
Bdín	59	26	33	9	32	18	22	21	23	25
Branov	191	92	99	19	132	40	106	98	67	76
Břežany	142	85	57	24	97	21	63	55	35	43
Čistá	900	460	440	125	629	146	422	373	275	328
Děkov	207	104	103	41	142	24	90	68	53	55
Drahouš	88	48	40	15	62	11	37	32	29	28
Hořesedly	446	209	237	59	321	66	202	176	105	140
Hořovičky	520	274	246	108	350	62	205	168	130	151
Hracholusky	74	33	41	12	49	13	25	25	27	24
Hřebečnický	253	136	117	30	168	55	125	118	88	90
Hředle	581	296	285	82	409	90	258	232	167	215
Hvozd	171	88	83	33	114	24	72	63	50	50
Chrášťany	639	326	313	107	440	92	320	280	173	212
Janov	122	63	59	15	77	30	52	44	51	51
Jesenice	1 808	889	919	255	1 275	278	791	690	316	574
Kalivody	92	51	41	8	64	20	47	42	30	35
Karlova Ves	129	68	61	20	84	25	56	54	36	43
Kněžves	1 058	544	514	157	750	151	515	469	282	339
Kolešov	136	76	60	28	92	16	60	44	35	34
Kolešovice	826	419	407	115	566	145	335	288	221	238
Kounov	530	268	262	109	357	64	235	198	137	172
Kozojedy	95	47	48	18	57	20	38	36	28	35
Krakov	130	68	62	31	86	13	55	49	37	42
Krakovec	79	40	39	8	55	16	23	22	20	25
Kroučová	268	130	138	44	180	44	137	121	79	85
Krty	102	45	57	13	68	21	44	37	38	39
Krupá	481	237	244	75	330	76	237	201	159	163
Krušovice	628	329	299	95	449	84	307	276	162	209
Křivoklát	688	329	359	100	468	120	335	302	178	274
Lašovice	124	62	62	12	82	30	45	38	52	50
Lišany	668	325	343	96	478	94	334	298	190	225
Lubná	1 055	545	510	178	773	104	524	490	262	326
Lužná	1 804	895	909	253	1 256	295	885	802	523	619
Malinová	83	43	40	13	59	11	38	30	20	21
Městečko	448	230	218	59	309	80	210	189	137	140
Milostín	298	139	159	57	197	44	137	118	90	100
Milý	164	78	86	32	100	32	67	60	59	65
Mšec	880	436	444	120	615	145	439	406	257	296
Mšecké Žehrovice	511	255	256	63	369	79	264	246	165	182
Mutějovice	819	415	404	116	586	117	393	335	240	267
Nesuchyně	445	223	222	85	317	43	218	189	117	135
Nezabudice	75	35	40	8	37	30	20	18	31	29
Nové Strašecí	5 246	2 580	2 666	771	3 710	765	2 741	2 536	1 029	1 959
Nový Dům	156	76	80	25	106	25	67	61	51	48
Olešná	563	299	264	79	408	76	271	244	154	196
Oráčov	417	241	176	51	314	52	209	186	116	132
Panoší Újezd	295	145	150	48	202	45	143	123	82	96
Pavlíkov	1 084	558	526	160	758	166	536	498	309	362

Tab. 13 Vybrané údaje podle obcí v kraji - Středočeský kraj

předběžné výsledky podle trvalého bydliště

dokončení

Kraj, okres, obec	Obyvatelstvo celkem	v tom		v tom ve věku			Ekonomicky aktivní	z toho zaměstnaní	Obydlené domy	Obydlené byty
		muži	ženy	0 - 14 let	15 - 64 let	65 a více let včetně nezjištěno				
Petrovice	265	130	135	35	183	47	118	104	73	82
Pochvalov	269	123	146	31	186	52	128	114	82	94
Přerubnice	70	31	39	12	46	12	34	29	25	28
Příčina	185	98	87	24	127	34	83	72	63	59
Přílepy	206	102	104	29	149	28	97	87	58	69
Pšovlky	324	164	160	31	244	49	132	115	82	91
Pustověty	161	81	80	27	111	23	70	62	50	56
Račice	158	83	75	18	109	31	83	78	52	59
Rakovník	16 731	8 179	8 552	2 185	11 910	2 636	8 180	7 502	2 237	6 306
Roztoky	1 142	618	524	148	842	152	540	506	161	347
Ruda	733	366	367	103	534	96	355	335	212	240
Ryholec	869	443	426	134	608	127	406	381	255	305
Řeřichy	106	52	54	10	85	11	63	56	25	35
Řevničov	1 406	705	701	207	951	248	661	611	421	553
Senec	233	111	122	36	161	36	107	94	74	89
Senomaty	1 072	521	551	160	763	149	535	469	336	353
Skryje	162	77	85	23	115	24	73	71	56	54
Slabce	762	382	380	113	540	109	344	292	211	238
Smilovice	62	32	30	9	43	10	33	23	18	20
Srbeč	303	152	151	34	211	58	146	130	91	112
Svojetín	358	183	175	52	255	51	150	122	105	116
Sýkořice	487	248	239	71	322	94	234	208	159	168
Šanov	509	256	253	91	341	77	227	203	169	163
Šípy	154	82	72	14	118	22	79	72	49	66
Švihov	53	33	20	9	37	7	16	13	19	20
Třeboc	125	58	67	12	90	23	62	55	47	50
Třtice	460	234	226	64	319	77	219	204	133	138
Václavy	59	29	30	8	41	10	25	21	20	21
Velká Buková	246	126	120	29	174	43	132	118	80	87
Velká Chmelištná	47	25	22		35	12	25	23	21	21
Všesulov	142	69	73	20	111	11	51	42	33	34
Všetaty	316	161	155	46	217	53	157	137	81	100
Zavidov	314	169	145	52	225	37	138	123	74	86
Zbečno	467	228	239	61	314	92	213	195	154	169
Žďár	98	51	47	14	70	14	44	32	23	32

GRAFICKÁ PŘÍLOHA

Graf č. 1 Obyvatelstvo podle věku mezi sčítáními 1961 až 2011

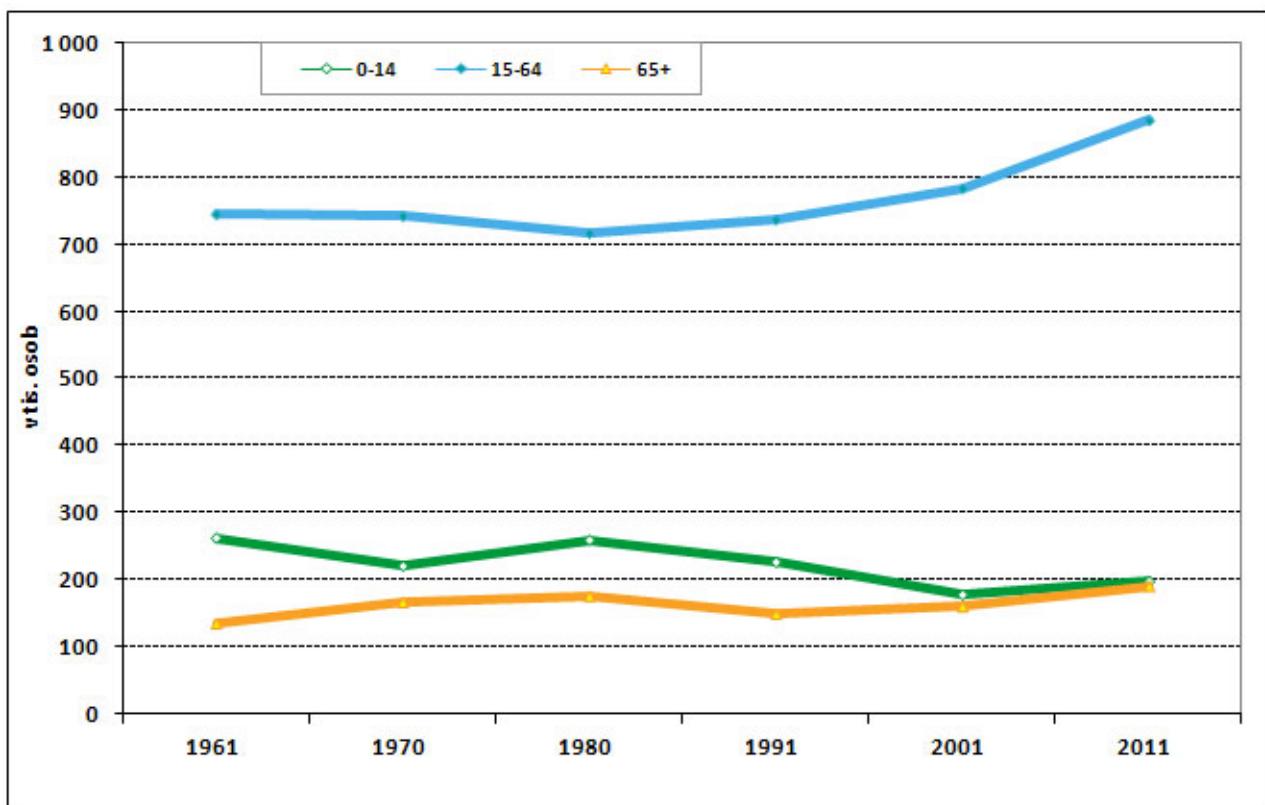

Kartogram č. 1 Změna počtu obyvatel ve správních obvodech obcí s rozšířenou působností kraje a v krajích mezi sčítáními 2001 a 2011

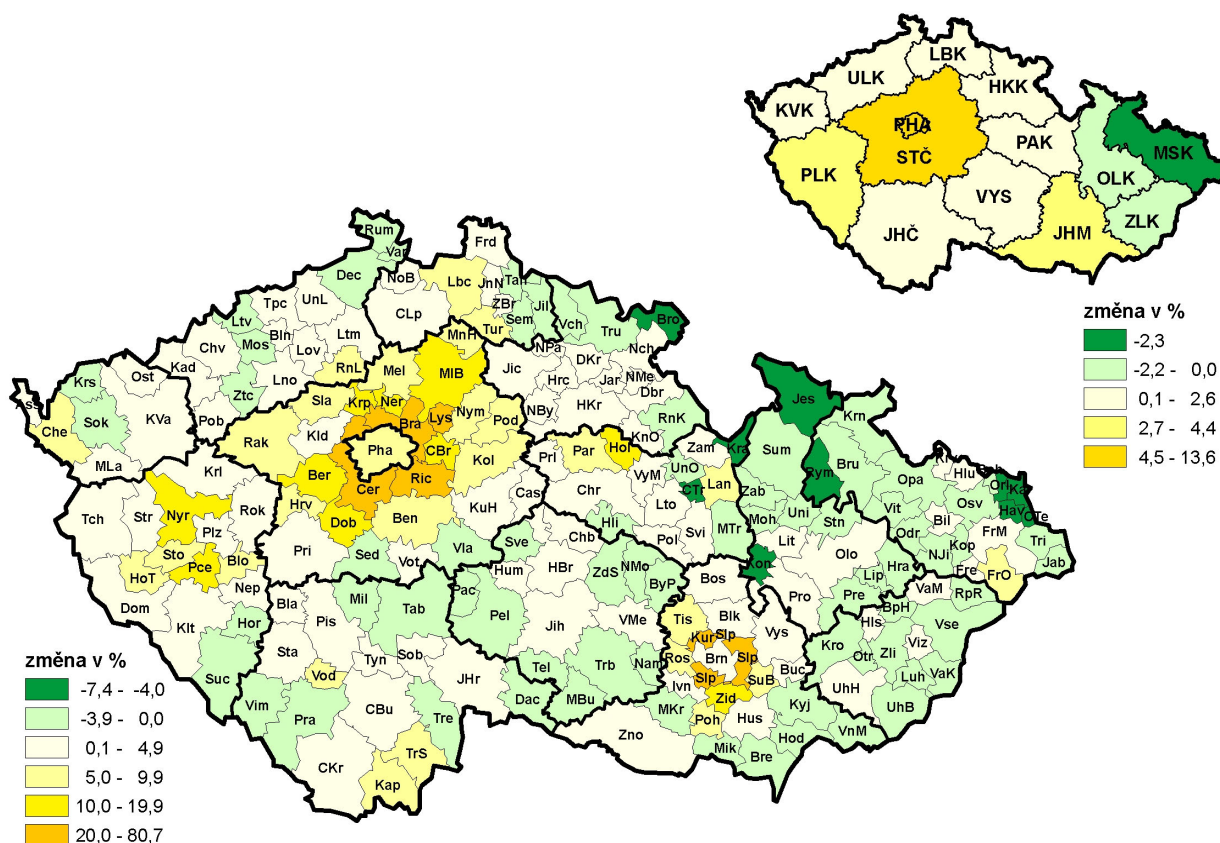

Graf č. 2 Obyvatelstvo ve věku 15 a více let podle nejvyššího ukončeného vzdělání mezi sčítáními 1980 až 2011

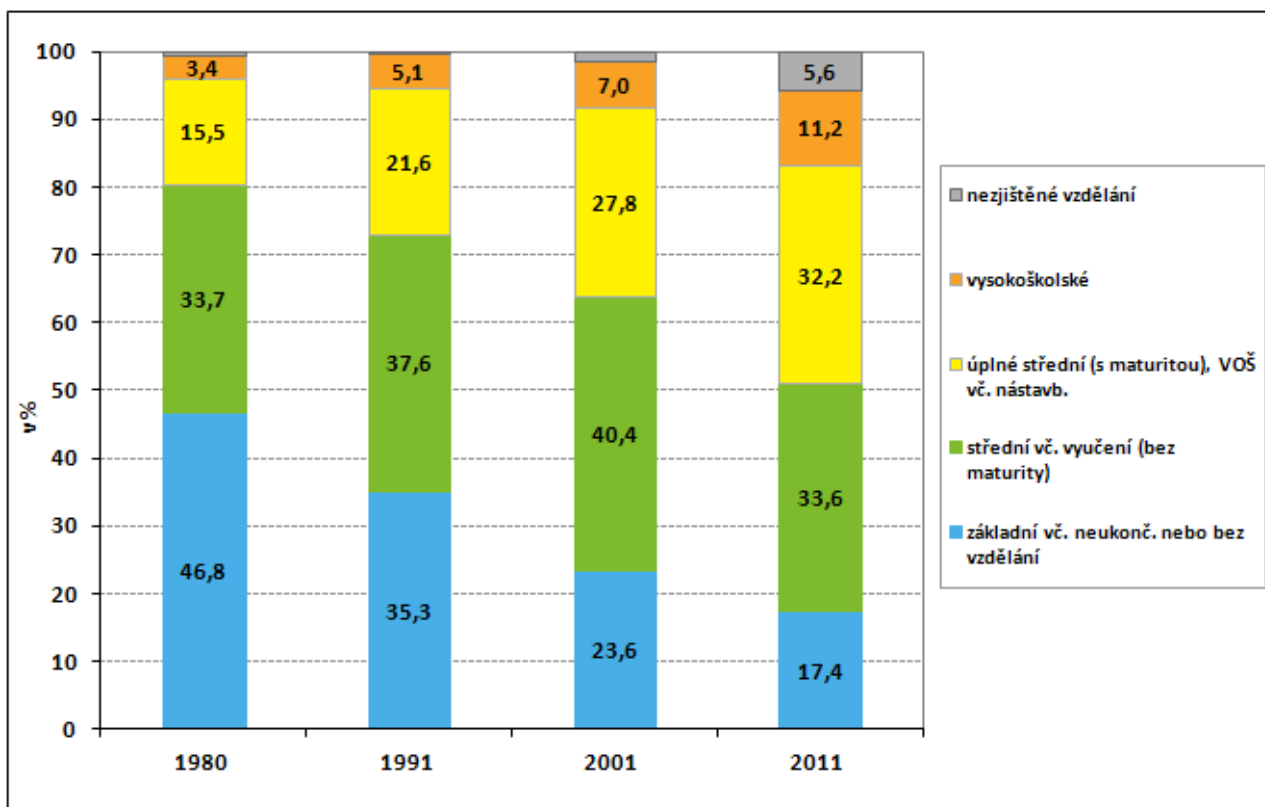

Kartogram č. 2 Změna podílu osob s vysokoškolským vzděláním mezi sčítáními 1980 až 2011 a podíl osob se středním vzděláním (bez maturity) podle krajů

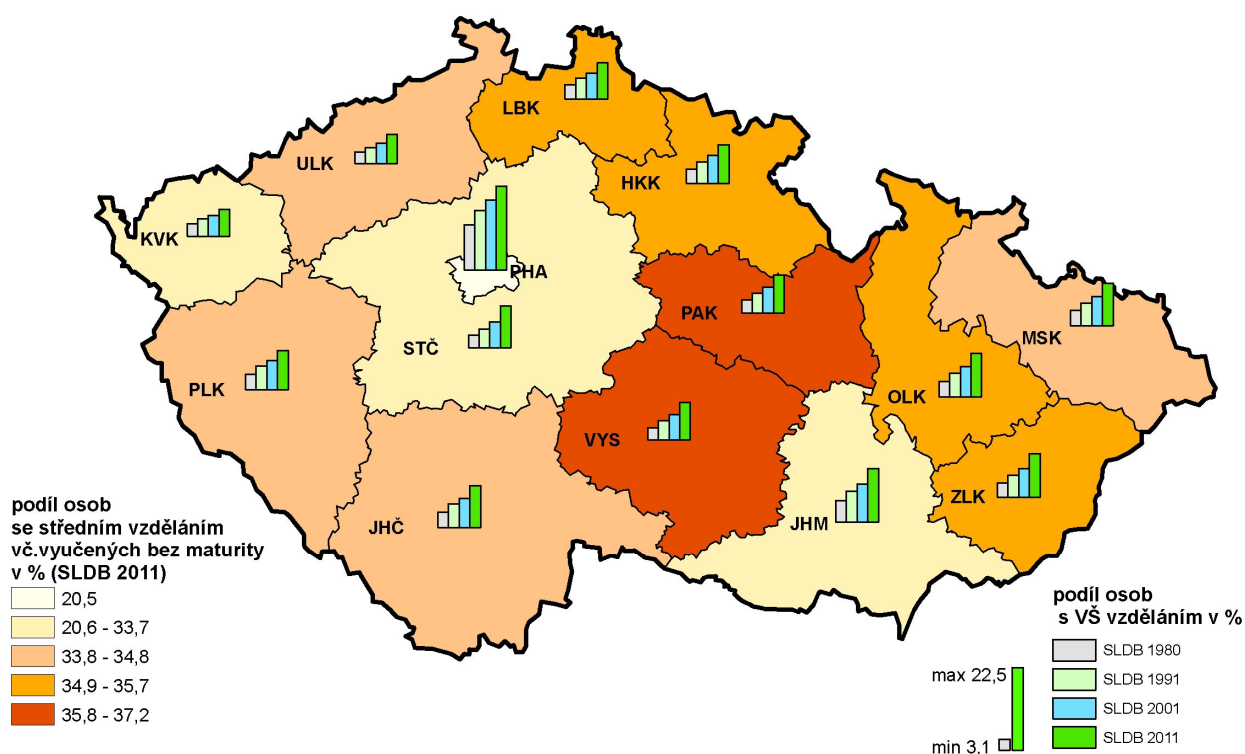

Graf č. 3 Obyvatelstvo podle náboženské víry podle krajů (SLDB 2011)

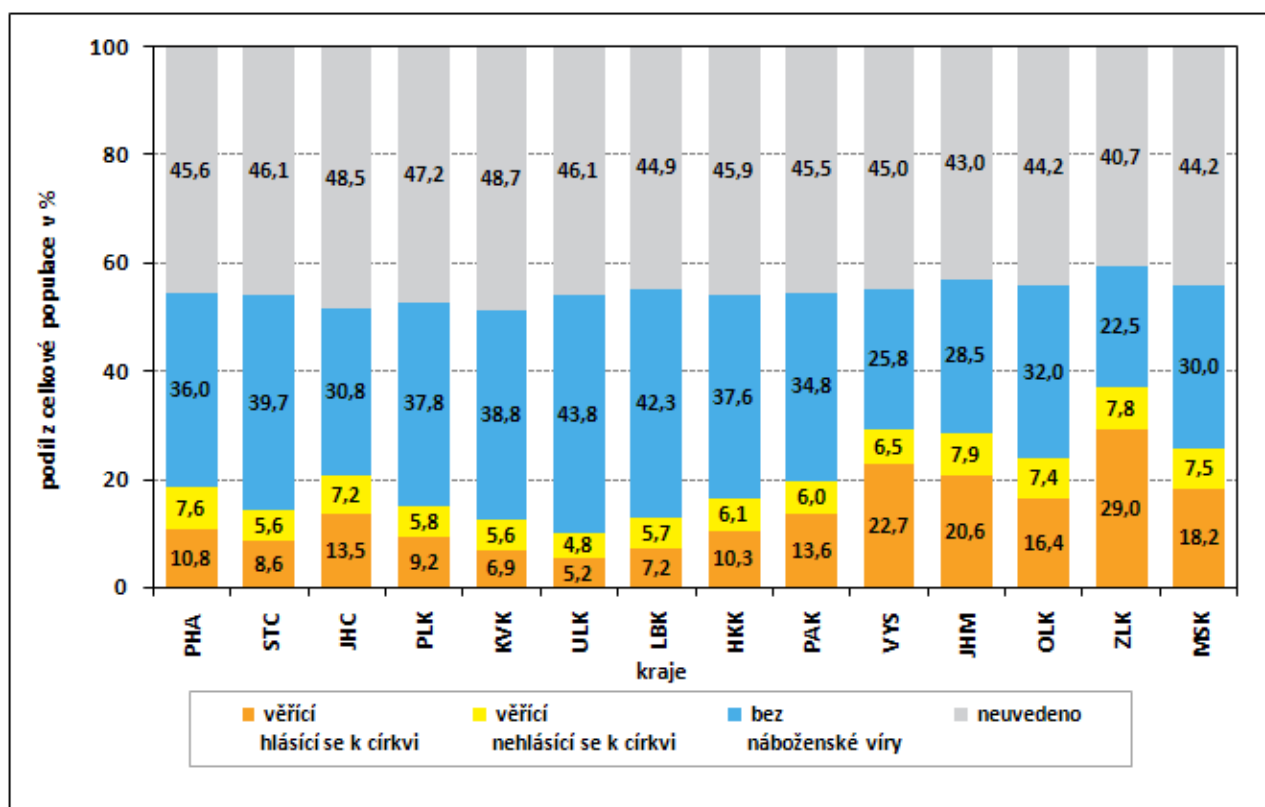

Kartogram č. 3 Podíl nezaměstnaných na ekonomicky aktivních ve správních obvodech obcí s rozšířenou působností krajů a v krajích (SLDB 2011)

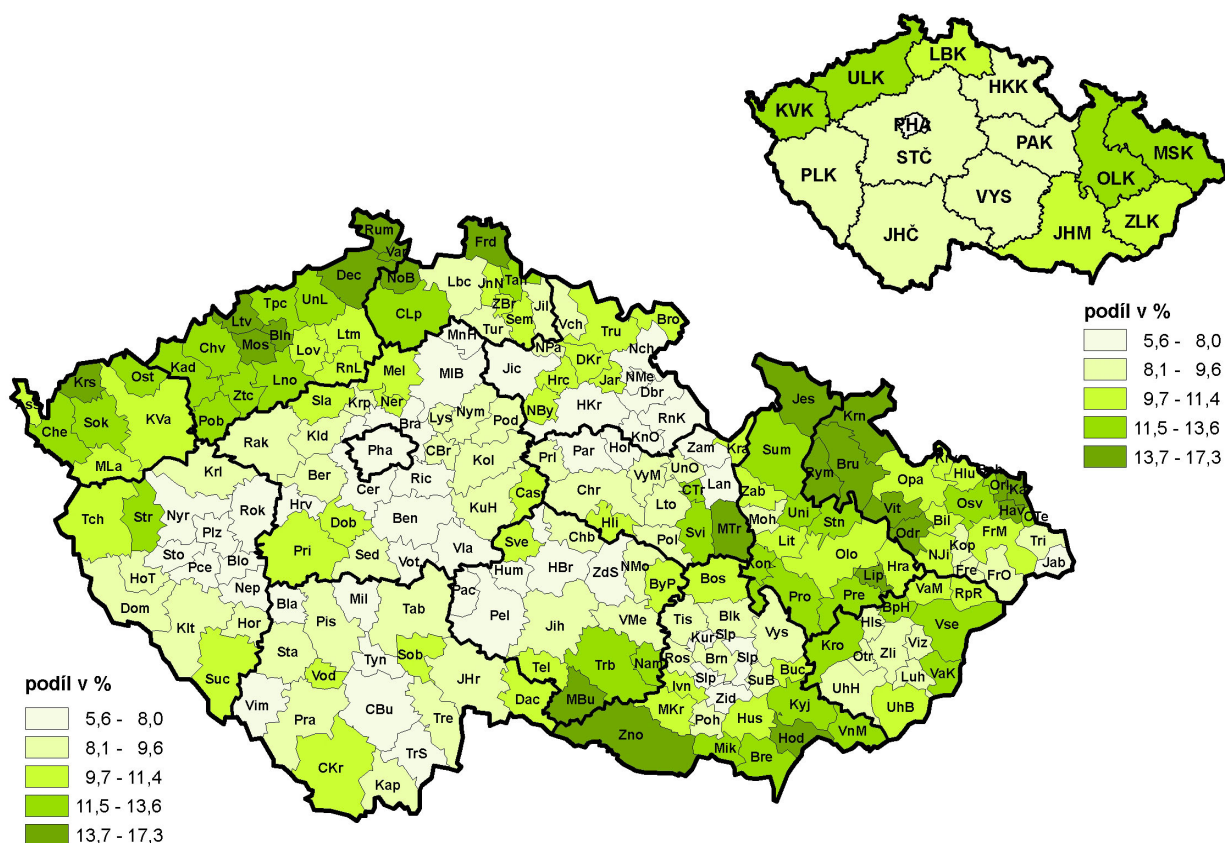

Graf č. 4 Podíl bytů připojených na internet při sčítání 2001 a 2011 podle velikostních skupin obcí v kraji

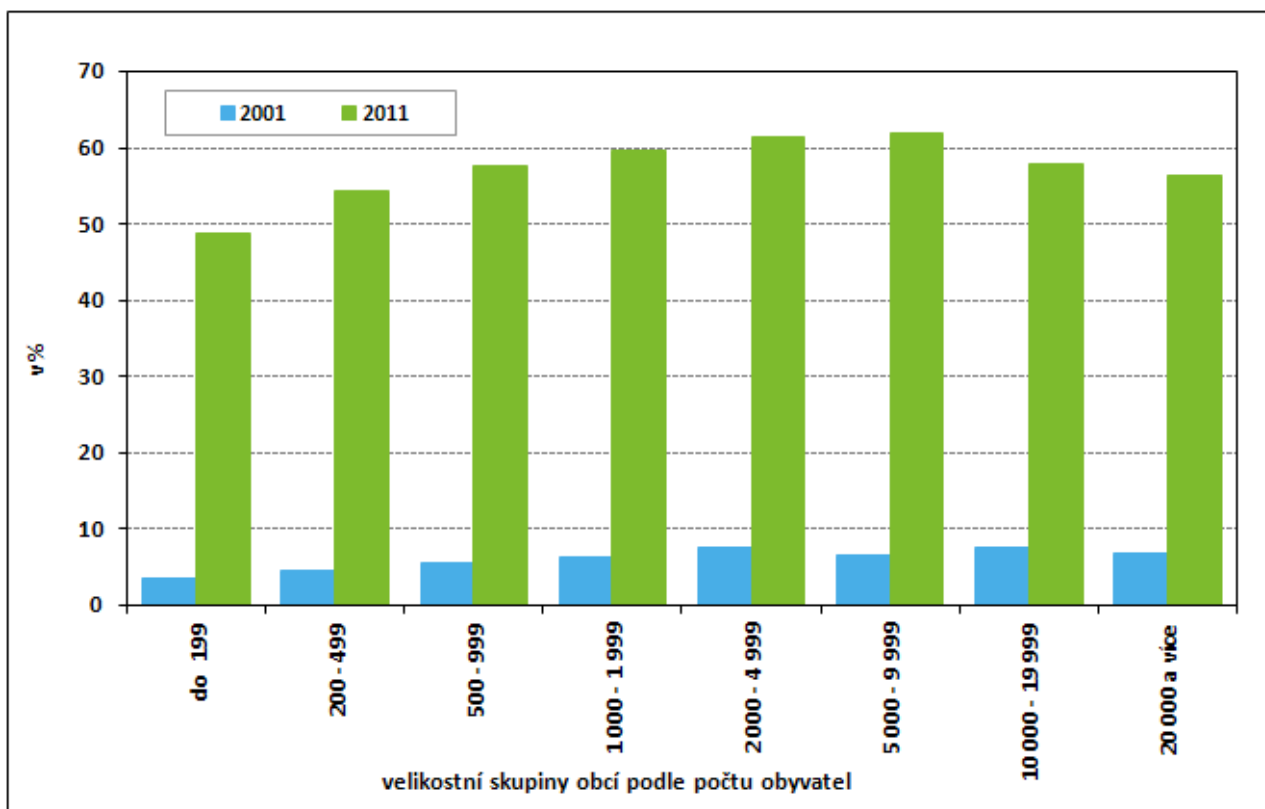

Kartogram č. 4 Podíl bytů s ústředním nebo etážovým vytápěním ve správních obvodech obcí s rozšířenou působností krajů a v krajích (SLDB 2011)

