

ZÁKLADNÍ VÝSLEDKY SČÍTÁNÍ LIDU, DOMŮ A BYTŮ – JIHOČESKÝ KRAJ 2021

Sčítání lidu, domů a bytů

České Budějovice, 28. 6. 2023

Kód publikace: 170391-23

Č. j.: CSU-007398/2023-73

Zpracoval: Krajská správa Českého statistického úřadu v Českých Budějovicích

Ředitel odboru: Alena Bendová

Kontaktní osoba: Irena Votrubová, e-mail: irena.votrubova@czso.cz

Zajímají Vás nejnovější údaje o inflaci, HDP, obyvatelstvu, průměrných mzdách a mnohé další? Najdete je na stránkách ČSÚ: www.czso.cz

KONTAKTY V ÚSTŘEDÍ

Český statistický úřad | Na padesátém 81, 100 82 Praha 10, tel.: 274 051 111 | www.czso.cz

Oddělení informačních služeb | tel.: 274 052 304, 274 052 451 | e-mail: infoservis@czso.cz

Prodejna publikací ČSÚ | tel.: 274 052 361 | e-mail: prodejna@czso.cz

Evropská data (ESDS), mezinárodní srovnání | tel.: 274 052 347, 274 052 757 | e-mail: esds@czso.cz

Ústřední statistická knihovna | tel.: 274 052 361 | e-mail: knihovna@czso.cz

INFORMAČNÍ SLUŽBY V REGIONECH

Hl. m. Praha | Na padesátém 81, 100 82 Praha 10, tel.: 274 052 673, 274 052 507
e-mail: infoservispraha@czso.cz | www.praha.czso.cz

Středočeský kraj | Na padesátém 81, 100 82 Praha 10, tel.: 274 054 175
e-mail: infoservisstc@czso.cz | www.stredocesky.czso.cz

České Budějovice | Žižkova 1, 370 77 České Budějovice, tel.: 386 718 440, 386 718 450
e-mail: infoserviscb@czso.cz | www.cbudejovice.czso.cz

Plzeň | Slovanská alej 36, 326 64 Plzeň, tel.: 377 612 108, 377 612 249
e-mail: infoservisplzen@czso.cz | www.plzen.czso.cz

Karlovy Vary | Závodní 360/94, 360 06 Karlovy Vary, tel.: 353 114 525, 353 114 529
e-mail: infoserviskv@czso.cz | www.kvary.czso.cz

Ústí nad Labem | Špálova 2684, 400 11 Ústí nad Labem, tel.: 472 706 176, 472 706 121
e-mail: infoservisul@czso.cz | www.ustinadlabem.czso.cz

Liberec | nám. Dr. Edvarda Beneše 585/26, 460 01 Liberec 1, tel.: 485 238 811
e-mail: infoservislbc@czso.cz | www.liberec.czso.cz

Hradec Králové | Myslivečkova 914, 500 03 Hradec Králové 3, tel.: 495 762 322, 495 762 317
e-mail: infoservishk@czso.cz | www.hradeckralove.czso.cz

Pardubice | V Ráji 872, 531 53 Pardubice, tel.: 466 743 480, 466 743 418
e-mail: infoservispa@czso.cz | www.pardubice.czso.cz

Jihlava | Ke Skalce 30, 586 01 Jihlava, tel.: 567 109 062, 567 109 073
e-mail: infoservisvys@czso.cz | www.jihlava.czso.cz

Brno | Jezuitská 2, 601 59 Brno, tel.: 542 528 200, 542 528 172
e-mail: infoservisbrno@czso.cz | www.brno.czso.cz

Olomouc | Jeremenkova 1142/42, 772 11 Olomouc, tel.: 585 731 516, 585 731 511
e-mail: infoservisolom@czso.cz | www.olomouc.czso.cz

Zlín | třída Tomáše Bati 1565, 761 76 Zlín, tel.: 577 004 936, 577 004 963
e-mail: infoservis-zl@czso.cz | www.zlin.czso.cz

Ostrava | Repinova 17, 702 03 Ostrava, tel.: 595 131 223, 595 131 230
e-mail: infoservis_ov@czso.cz | www.ostrava.czso.cz

ISBN 978-80-250-3360-9 (brožováno)

ISBN 978-80-250-3361-6 (pdf)

© Český statistický úřad, České Budějovice, 2023

Obsah

Úvod.....	5
Metodické vysvětlivky.....	6
Mapa administrativního členění Jihočeského kraje (k 26. 3. 2021).....	15
Mapa měst v Jihočeském kraji (k 26. 3. 2021).....	15
Komentář k základním výsledkům SLDB 2021 v Jihočeském kraji.....	17
Obyvatelstvo.....	17
Domy.....	20
Byty.....	21
Domácnosti.....	22
ZÁKLADNÍ VÝSLEDKY SLDB 2021 V JIHOČESKÉM KRAJI.....	25
ZÁKLADNÍ VÝSLEDKY SLDB 2021 V ÚZEMNÍM SROVNÁNÍ, DLOUHODOBÝ VÝVOJ.....	61
GRAFICKÁ PŘÍLOHA.....	93

ZÁKLADNÍ VÝSLEDKY SLDB 2021 V JIHOČESKÉM KRAJI

(tabulky podle velikostních skupin obcí, okresů a správních obvodů obcí s rozšířenou působností)

Tab. 1 Obyvatelstvo podle druhu pobytu.....	27
Tab. 2 Obyvatelstvo podle pohlaví a bydliště v době narození.....	28
Tab. 3 Obyvatelstvo podle státního občanství.....	29
Tab. 4 Obyvatelstvo podle hlavních věkových skupin a pohlaví.....	30
Tab. 5 Obyvatelstvo ve věku 15 a více let podle věku.....	31
Tab. 6 Obyvatelstvo podle pohlaví a rodinného stavu.....	32
Tab. 7 Obyvatelstvo ve věku 15 a více let podle nejvyššího dosaženého vzdělání.....	33
Tab. 8 Obyvatelstvo podle ekonomické aktivity.....	34
Tab. 9 Zaměstnaní podle postavení v zaměstnání.....	35
Tab. 10 Zaměstnaní podle odvětví ekonomické činnosti.....	36
Tab. 11 Zaměstnaní podle místa pracoviště a žáci a studenti.....	37
Tab. 12 Vyjíždějící do zaměstnání a do školy podle hlavního dopravního prostředku.....	38
Tab. 13 Obyvatelstvo mimo pracovní sílu.....	39
Tab. 14 Obyvatelstvo podle národnosti.....	40
Tab. 15 Obyvatelstvo podle náboženské víry.....	41
Tab. 16 Ženy ve věku 15 a více let podle počtu živě narozených dětí.....	42
Tab. 17 Domy podle obydlenosti a druhu domu a osoby v obydlených domech.....	43
Tab. 18 Obydlené domy podle vlastníka domu.....	44
Tab. 19 Obydlené domy podle období výstavby nebo rekonstrukce.....	45
Tab. 20 Obydlené domy podle počtu bytů a počtu nadzemních podlaží.....	46
Tab. 21 Obydlené domy podle materiálu nosných zdí a technické vybavenosti.....	47
Tab. 22 Byty podle obydlenosti a druhu domu a počet osob v bytech.....	48
Tab. 23 Obydlené byty podle právního důvodu užívání bytu.....	49
Tab. 24 Obydlené byty podle počtu obytných místností.....	50
Tab. 25 Obydlené byty podle počtu osob v bytě.....	51
Tab. 26 Obydlené byty podle celkové plochy bytu.....	52
Tab. 27 Obydlené byty podle technické vybavenosti.....	53
Tab. 28 Obydlené byty podle způsobu vytápění a energie používané k vytápění.....	54
Tab. 29 Průměrná celková plocha obydlených bytů v přepočtu na 1 byt a 1 osobu podle druhu domu.....	55
Tab. 30 Obyvatelstvo podle způsobu bydlení.....	56
Tab. 31 Bytové domácnosti podle počtu hospodařících domácností.....	57
Tab. 32 Hospodařící domácnosti podle typu domácnosti.....	58
Tab. 33 Hospodařící domácnosti podle způsobu bydlení a rodiny podle závislosti dětí.....	59

ZÁKLADNÍ VÝSLEDKY SLDB 2021 V ÚZEMNÍM SROVNÁNÍ, DLOUHODOBÝ VÝVOJ

Tab. 34 Vybrané ukazatele podle krajů a okresů České republiky	63
Tab. 35 Vybrané ukazatele podle správních obvodů obcí s rozšířenou působností České republiky	65
Tab. 36 Vybrané ukazatele podle obcí Jihočeského kraje	71
Tab. 37 Vybrané ukazatele v dlouhodobém vývoji za Jihočeský kraj	91

GRAFICKÁ PŘÍLOHA

Grafy

Změna hodnot vybraných ukazatelů v krajích mezi roky 2011 a 2021	95
Obyvatelstvo podle věku a pohlaví v Jihočeském kraji a ČR	95
Obyvatelstvo podle rodinného stavu a pohlaví v Jihočeském kraji	96
Ženy ve věku 15 a více let podle počtu živě narozených dětí a podle krajů	96
Obyvatelstvo ve věku 15 a více let podle nejvyššího dosaženého vzdělání a podle krajů	97
Zaměstnaní podle sektorů ekonomické činnosti a podle krajů	97
Zaměstnaní podle místa pracoviště a podle krajů	98
Vyjíždějící do zaměstnání a školy podle hlavního dopravního prostředku a podle krajů	98
Obydlené domy podle období výstavby nebo rekonstrukce a podle krajů	99
Obydlené byty podle právního důvodu užívání bytu a podle krajů	99
Obydlené byty podle hlavního zdroje energie používaného k vytápění a podle krajů	100
Hospodařící domácnosti podle typu domácnosti a podle krajů	100

Kartogramy

Změna počtu obyvatel mezi sčítáními 2011 a 2021 podle správních obvodů ORP a krajů	101
Obyvatelstvo s bydlištěm v době narození v obci obvyklého pobytu podle správních obvodů ORP a krajů	101
Věfící obyvatelstvo podle správních obvodů ORP a krajů	102
Obyvatelstvo ve věku 15 a více let s dosaženým vzděláním středním s maturitou nebo vyšším podle správních obvodů ORP a krajů	102
Obydlené rodinné domy podle správních obvodů ORP a krajů	103
Obydlené byty v osobním vlastnictví podle správních obvodů ORP a krajů	103
Hospodařící domácnosti tvořené 1 úplnou rodinou podle správních obvodů ORP a krajů	104
Domácnosti jednotlivců podle správních obvodů ORP a krajů	104



Úvod

Sčítání lidu, domů a bytů (SLDB) se uskutečnilo od 27. března do 11. května 2021 na celém území České republiky podle zákona č. 332/2020 Sb., o sčítání lidu, domů a bytů v roce 2021. Údaje byly zjišťovány podle stavu k rozhodnému okamžiku, kterým byla půlnoc z 26. na 27. března 2021. Sčítání organizoval, řídil a koordinoval Český statistický úřad (ČSÚ), který zajišťoval přípravu a provedení sčítání a také zpracování jeho výsledků. Při přípravě a provedení sčítání ČSÚ úzce spolupracoval s ústředními správními úřady (mj. Ministerstvem obrany, Ministerstvem spravedlnosti, Ministerstvem vnitra, Ministerstvem zahraničních věcí, Českým úřadem zeměměřickým a katastrálním), obcemi a zejména se smluvně zajištěnými dodavateli služeb.

Sčítání lidu, domů a bytů v roce 2021 v České republice splnilo požadavky Nařízení Evropského parlamentu a Rady (ES) č. 763/2008, o sčítání lidu, domů a bytů, které ukládalo členským státům EU povinnost provést sčítání v jednotném referenčním roce a poskytnout údaje ze sčítání ve stanoveném rozsahu, metodickém vymezení, termínu a předepsané formě.

Obsah sčítání (soubor zjišťovaných údajů) byl stanoven zákonem č. 332/2020 Sb. Všechny osoby měly povinnost poskytnout údaje zjišťované sčítáním v rozsahu a způsobem stanoveným tímto zákonem. Tradičně byla použita metoda sebesčítání, kdy obyvatelé sami vyplňovali sčítací formuláře. Více než čtyři pětiny občanů využily možnost poskytnout údaje prostřednictvím elektronického formuláře přes internet. Zbývající část obyvatelstva využila listinnou formu sčítání, a to buď prostřednictvím sčítacích komisařů, nebo občané předávali ČSÚ vyplněné formuláře sami přes tzv. kontaktní místa či poštou. Údaje o bytu poskytl jeho uživatel.

Kromě údajů získaných od obyvatel prostřednictvím elektronických či listinných sčítacích formulářů (tradiční census) byly při sčítání v roce 2021 využity ve větší míře i administrativní zdroje dat (zejména Registr obyvatel, pojištěnců, informační systémy ČSSZ a MPSV a další). Údaje o domech byly poprvé čerpány výhradně z administrativních zdrojů, a to z Informačního systému katastru nemovitostí (ISKN) a z Registru sčítacích obvodů a budov, který vede ČSÚ.

Sčítání v předem vymezených standardních sčítacích obvodech zajišťovali sčítací komisaři České pošty. Samostatné sčítací obvody tvořila větší hromadná ubytovací zařízení (ubytovny, domovy seniorů, hotely, nemocnice apod.), kde sčítání obvykle prováděli komisaři z řad pracovníků daného zařízení. Specifické sčítací obvody byly vymezeny i v gesci Ministerstva obrany (zařízení hromadně ubytovaných příslušníků ozbrojených sil v ČR i v zahraničí), Ministerstva vnitra (policejní ubytovny, azylová zařízení), Ministerstva spravedlnosti (zařízení Vězeňské služby) a Ministerstva zahraničních věcí (zastupitelské úřady v zahraničí).

Všechny údaje ze SLDB 2021 byly zpracovány podle územního a správního členění státu platného v České republice k 26. březnu 2021.

Publikace Základní výsledky SLDB 2021 přináší výsledky sčítání v ucelené podobě za hlavní zjišťované ukazatele všech tematických okruhů. Publikace vychází souhrnně za Českou republiku s mezikrajským srovnáním a údaji podle velikostních skupin obcí. Byly zpracovány také samostatné publikace za jednotlivé kraje s podrobnějším územním členěním podle velikostních skupin obcí, podle okresů a podle správních obvodů obcí s rozšířenou působností. Jsou doplněny vybranými údaji o obcích příslušného kraje. Všechny publikace pak obsahují stručný komentář výsledků, metodiku a několik grafů a kartogramů. Výsledky sčítání, včetně všech vydaných publikací, v elektronické podobě jsou postupně zveřejňovány na webových stránkách www.scitani.cz a především ve Veřejné databázi nebo ve formátu otevřených dat. Zde mohou uživatelé získat mnohem podrobnější informace, než je tomu v této publikaci.

Český statistický úřad děkuje všem spolupracujícím úřadům, institucím a organizacím, které se podílely na přípravě a provedení sčítání. Především však děkuje všem občanům, kteří se sčítání lidu, domů a bytů v roce 2021 zúčastnili.

Metodické vysvětlivky

Obyvatelstvo

Údaj o **počtu obyvatel** ve výsledcích SLDB 2021 zahrnuje všechny obvykle bydlící obyvatele České republiky.

Místo obvyklého pobytu je definováno jako místo, kde osoba převážně pobývá, tráví dobu svého každodenního odpočinku bez ohledu na dočasnou nepřítomnost z důvodu rekreace, návštěv, pracovních cest, pobytu ve zdravotnickém zařízení apod., a kde je členem konkrétní domácnosti.

Pro zahrnutí osoby do obvykle bydlícího obyvatelstva České republiky je rozhodující kritérium délky pobytu nejméně 12 měsíců, příp. úmysl dlouhodobého pobytu.

Pro odvození místa obvyklého pobytu osoby byla určující deklarace na sčítacím formuláři týkající se faktického bydliště osoby (bez ohledu na místo trvalého pobytu, resp. povoleného přechodného pobytu); vyhodnocovány byly i další informace o faktickém bydlišti před rokem, údaje o místě trvalého pobytu, resp. povoleného přechodného pobytu, a místě sečtení.

Osoby v zařízeních jsou osoby s místem obvyklého pobytu ve všech typech ubytovacích zařízení sloužících k ubytování většího počtu osob (např. penziony pro důchodce, dětské domovy, ubytovny, věznice apod.).

Osoby bydlící mimo byty a zařízení jsou osoby s místem obvyklého pobytu v nouzových obydlích, mobilních objektech, rekreačních chatách, chalupách nebo v obytných domech, ale mimo byty (ubytování v nebytovém prostoru).

Osoby bez domova jsou osoby, které na sčítacím formuláři deklarovaly způsob bydlení „Žádné obydlí (bez domova)“. Za místo obvyklého pobytu je u osoby bez domova, v souladu s mezinárodními doporučeními, považováno místo sečtení.

Údaje o **státním občanství** jsou přebírané z registru obyvatel. **Cizinci** jsou obyvatele s cizím státním občanstvím bez občanství České republiky. Osoby s dvojitým nebo vícenásobným státním občanstvím se zařazují do jednoho státního občanství podle pořadí Česká republika, jiný členský stát EU, jiná země v Evropě, jiná země mimo Evropu.

Národnost vyplnil každý podle svého rozhodnutí. Bylo možné uvedení až dvou národností nebo neuvedení žádné (údaj byl nepovinný).

Jako **mateřský jazyk** se uváděl jazyk, kterým se sčítanou osobou v dětství hovořila matka nebo osoby, které ji vychovaly (tj. první jazyk, kterým se sčítaná osoba učila mluvit.) Bylo možné uvést i dva mateřské jazyky.

Vyplnění údaje o **náboženské víře** bylo pro respondenty dobrovolné a v odpovědi mohli deklarovat, zda jsou věřící a slovním zápisem uvést náboženský směr, hnutí, církev nebo společnost, ke které se hlásí, nebo zda jsou bez náboženské víry.

Rodinný stav je stav de jure, tedy právní manželský stav osoby. Rozdíl mezi součtem za jednotlivé kategorie rodinného stavu a celkovým počtem představují kromě osob s nezjištěným rodinným stavem také osoby s registrovaným partnerstvím.

Registrované partnerství je stav de jure, tedy právní stav – registrované partnerství osob stejného pohlaví uzavřené podle zákona č. 115/2006 Sb., o registrovaném partnerství, anebo dle jiných právních předpisů v zahraničí.

Počet živě narozených dětí byl při sčítání zjišťován pouze u žen ve věku 15 a více let. Zahrnuje všechny děti živě narozené do rozhodného okamžiku sčítání (v manželství i mimo manželství), i když některé z dětí později zemřelo.

Nejvyšší dosažené vzdělání bylo zjišťováno pouze u osob ve věku 15 a více let podle nejvyšší ukončené školy. Údaje uvedené na sčítacím formuláři byly doplněny o informace o vzdělání z administrativních zdrojů. Osoby, které získaly vzdělání v soukromé nebo zahraniční vzdělávací instituci bez akreditace MŠMT, uváděly odpovídající stupeň vzdělání ve vzdělávacím systému ČR.



Místem bydliště v době narození se rozumělo místo obvyklého pobytu v době narození sčítané osoby, tj. první bydliště, kde sčítaná osoba žila hned po narození.

Místo a druh registrovaného pobytu byly pro účely sčítání převzaty ze systémů Ministerstva vnitra. Týká se občanů ČR a také cizinců s registrovaným pobytem v Česku. Místo registrovaného pobytu není vždy totožné s místem obvyklého pobytu osoby zjišťovaným ve sčítání.

Pracovní sílu (osoby ekonomicky aktivní) představují osoby zaměstnané (pracující) a nezaměstnané.

Mezi **zaměstnané** patří všechny osoby ve věku 15 a více let, které v rozhodný okamžik sčítání měly formální vazbu k zaměstnání nebo pracovaly alespoň 1 h týdně za mzdu, plat, nebo jiný druh odměny. Zahrnuti jsou rovněž pracující důchodci, pracující žáci a studenti a osoby na mateřské dovolené (28 resp. 37 týdnů).

Osoby s formální vazbou k zaměstnání jsou zaměstnanci a osoby s podnikatelským oprávněním, bez ohledu na délku pracovního úvazku, charakter pracovní aktivity (trvalý, dočasný) nebo druh pracovního poměru, dohody či smlouvy.

Nezaměstnané jsou všechny osoby ve věku 15 a více let, které byly v rozhodný okamžik sčítání bez práce a zároveň si práci hledaly (prostřednictvím Úřadu práce nebo jiným způsobem).

Osoby **mimo pracovní sílu** (osoby ekonomicky neaktivní) jsou osoby, které nepatří mezi zaměstnané ani nezaměstnané. Jsou to nepracující důchodci, ostatní nepracující osoby s vlastním zdrojem obživy, osoby na rodičovské dovolené, nepracující žáci a studenti, osoby v domácnosti, děti předškolního věku a ostatní závislé osoby.

U zaměstnaných osob bylo zjišťováno **postavení v zaměstnání, zaměstnání a odvětví ekonomické činnosti** podle současného zaměstnání, v případě více zaměstnání podle hlavního.

Postavení v zaměstnání bylo zjišťováno výhradně z administrativních zdrojů (IS ČSSZ, údaje GFR, RES).

Zaměstnavatelé jsou podnikatelé se zaměstnanci. *Osoby pracující na vlastní účet* jsou podnikatelé bez zaměstnanců. *Zaměstnanci* mají placená zaměstnanecká místa.

Jako **zaměstnání** (profese) se uváděla konkrétní vykonávaná práce, resp. pracovní pozice zaměstnané osoby.

Odvětví ekonomické činnosti bylo zjišťováno jako druh ekonomické činnosti zaměstnavatele, resp. předmět podnikání.

Dojíždka

Otázku týkající se **místa pracoviště/školy** vyplňovali pouze zaměstnaní (pracující) a žáci a studenti. Žáci a studenti, kteří při studiu zároveň pracují, vyplňovali adresu místa pracoviště.

U místa pracoviště se uváděla adresa místa výkonu práce (nikoliv např. sídla firmy).

Osoby, které neměly pevné místo pracoviště, ale pracovní dobu začínaly na stejné adrese (např. pracovníci v dopravě – řidiči aj.), uváděly místo nástupu do zaměstnání. Osoby, které místo výkonu zaměstnání často mění, uvedly „zaměstnání bez stálého pracoviště“.

Otázku na **frekvenci dojížděky do práce nebo školy** vyplňovali všichni zaměstnaní, žáci a studenti s výjimkou osob, které uvedly, že pracují/studují na adrese obvyklého pobytu, a osob bez stálého místa pracoviště. Osoby dojíždějící do práce/školy z jiného místa, než je adresa obvyklého pobytu, jsou zahrnuty v kategorii „z jiného místa než z obvyklého bydliště“.

Otázku na **dopravní prostředek** používaný k cestě do práce nebo školy vyplňovali všichni zaměstnaní a žáci a studenti kromě osob pracujících/studujících na adrese obvyklého pobytu. Bylo možné uvést jeden hlavní dopravní prostředek, tj. používaný k nejdělsí části cesty, a nejvýše dva další ke zbytku cesty.

Osoby **vyjíždějící/dojíždějící do zaměstnání a škol** jsou zaměstnaní (pracující) nebo žáci a studenti, jejichž místo pracoviště nebo školy bylo na jiné adrese, než je adresa jejich obvyklého pobytu. Mezi

vyjíždějící/dojíždějící tedy nejsou zahrnuty osoby pracující/studující na adrese obvyklého pobytu, osoby se zaměstnáním bez stálého pracoviště a osoby s nezjištěným místem pracoviště/školy.

Domácnosti

Domácnosti jsou tvořeny osobami se společným místem obvyklého pobytu žijícími v jednom bytě nebo jiném obydlí. Údaje o domácnostech byly zpracovány podle zápisů příbuzenských a jiných vztahů na sčítacím formuláři, které byly doplněny o informace z administrativních zdrojů ministerstva vnitra.

Bytovou domácnost tvoří osoby žijící společně v jednom bytě.

Hospodařící domácnost tvoří osoby, které společně hospodaří, tj. společně hradí výdaje domácnosti, jako je strava, náklady na bydlení aj. Společné hospodaření se vztahuje i na děti, které do příslušné domácnosti patří, i když samy na výdaje domácnosti nepřispívají. Hospodařící domácnost může být typu:

- **Domácnost rodinná tvořená 1 úplnou rodinou** – zahrnuje manželský pár, neformální soužití druha a družky – tzv. faktické manželství, registrované partnerství, příp. neformální soužití osob stejného pohlaví – tzv. faktické partnerství, a to ve všech případech s dětmi nebo bez dětí
- **Domácnost rodinná tvořená 1 neúplnou rodinou** – jeden z rodičů s alespoň jedním dítětem
- **Domácnost rodinná tvořená 2 a více rodinami**
- **Domácnost nerodinná vícečlenná** – dvě nebo více osob příbuzných i nepříbuzných, společně hospodařících, které netvoří rodinnou domácnost; mezi nerodinné vícečlenné domácnosti patří také domácnost prarodiče s vnoučaty (kromě prarodičů tvořících pár – úplnou rodinu)
- **Domácnost jednotlivce**

Součástí rodinných domácností tvořených 1 rodinou mohou být i další jednotlivé osoby, pokud s rodinou společně hospodaří.

Hospodařící domácnosti byly zpracovány za osoby bydlící v bytech, mimo byty a také za rodiny, příp. vícečlenné nerodinné domácnosti v zařízení. Jednotlivé osoby žijící v zařízení a osoby bez domova nejsou do počtu hospodařících domácností zahrnuty.

Ve výsledcích sčítání jsou hospodařící domácnosti tvořené 1 rodinou tříděny mimo jiné podle počtu závislých dětí. Závislé dítě je každá osoba v domácnosti tvořené 1 rodinou, jejíž postavení v domácnosti je „dítě“, není zahrnuta mezi pracovní sílu a zároveň je ve věku 0–25 let.

Byty

V rámci sčítání byl za všechny osoby, resp. domácnosti zjišťován jejich **způsob bydlení / typ obydlí**. Kromě bytu se v případě osob rozlišuje i bydlení v ubytovacím zařízení, různé způsoby bydlení mimo bytový fond v jiných objektech a prostorách (rekreační objekt, nouzové obydlí, mobilní obydlí apod.) a osoby bez domova (bez obydlí).

Další charakteristiky bydlení byly zjišťovány pouze za obydlené byty.

Byt je uzavřený soubor místností, popřípadě jedna místnost, které splňují požadavky na bydlení a jsou k bydlení určeny.

Obydlený byt je byt, ve kterém má alespoň jedna osoba obvyklý pobyt.

Neobydlený byt je byt, ve kterém nemá žádná osoba obvyklý pobyt.

Právní důvod užívání bytu charakterizuje status užívání z hlediska uživatele bytu, tedy domácnosti, která v bytě bydlí.

Byt ve vlastním domě je byt, jehož uživatel je současně vlastníkem nebo spoluvlastníkem domu.

Byt v osobním vlastnictví je byt, jehož uživatel je samostatně veden v katastru nemovitostí jako vlastník jednotky.



Jiné bezplatné užívání bytu je bezplatné užívání většinou na základě rodinných vazeb nebo dohody uživatele bytu a vlastníka bytu či domu. Uživatel bytu nemá uzavřenou nájemní smlouvu, ale náklady na bydlení a provoz domácnosti (elektřina, plyn, voda, odvoz odpadu) si může hradit.

Byt nájemní/pronajatý je užíván na základě nájemní smlouvy; zahrnuje i případy osob bydlících v podnájmu v pronajatém bytě.

Byt družstevní je byt ve vlastnictví družstva, přičemž uživatel bytu je současně členem družstva.

Jiný důvod užívání bytu zahrnuje všechny ostatní případy než výše uvedené právní důvody užívání bytu (např. dříve samostatně rozlišované byty služební, domovnícké aj.)

Obytná místnost je místnost bytu (např. obývací pokoj, ložnice, jídelna, kuchyně), která je určena k bydlení a má podlahovou plochu alespoň 4 m².

Celková plocha bytu je plocha měřená uvnitř obvodových stěn bytu, uváděná v m² a zaokrouhlená na celé číslo. Zahrnuje plochu všech obytných místností i dalších částí bytu (příslušenství, předsíň apod.). Nezahrnuje plochu dalších prostor příslušejících k bytu, jako jsou neobyvatelné sklepy nebo půdy, terasy, balkóny, lodžie (ani zasklené).

Ústřední dálkové vytápění je vytápění z kotelny umístěné mimo dům, zpravidla pro více domů.

Ústřední domovní vytápění je vytápění z kotelny/kotle v domě, zpravidla vytápí 2 a více bytů v domě.

Ústřední vytápění s vlastním zdrojem je vytápění zřízené pouze pro jeden byt, je napojeno na jeden tepelný zdroj (kotel) a je obsluhováno uživatelem bytu přímo. Tento způsob vytápění zahrnuje i vytápění u rodinných domů s jedním bytem, bez ohledu na umístění zdroje (kotel v některé místnosti bytu nebo např. ve sklepech).

Jako **lokální topidla/kamna** se označuje vytápění zdroji tepla, umístěnými v jednotlivých místnostech bytu. Zahrnuje všechny druhy kamen či zdrojů tepla, bez ohledu na užívané palivo (tedy např. i akumulární kamna, WAW, přímotopy, krby).

Údaj **poloha bytu v domě** označuje podlaží, na němž se nacházejí (hlavní) vstupní dveře do bytu. V případě bytu v podkroví se podkroví považuje za další řádné podlaží/poschodí.

Domy

Do **počtu domů** jsou zahrnuty všechny domy určené k bydlení, tj. objekty s byty (bytem) a objekty obsahující jiné prostory určené k bydlení nebo dlouhodobějšímu ubytování, jako jsou ubytovací zařízení. Do počtu domů tak patří kromě rodinných a bytových domů i provozní budovy s bytem (např. škola s bytem) a různá zařízení určená k bydlení – např. domovy mládeže, internáty, dětské domovy, ústavy sociální péče, domovy důchodců, penziony pro důchodce, kláštery a konventy, azylová zařízení pro cizince, ubytovny apod.

Obydlený dům je dům určený k bydlení, ve kterém má alespoň jedna osoba obvyklý pobyt.

Neobydlený dům je dům určený k bydlení, ve kterém nemá žádná osoba obvyklý pobyt. Do počtu neobydlených domů jsou zahrnuty všechny domy s byty a všechny domy s ubytovacím zařízením bez bytu, pokud jsou určeny k bydlení. Neobydlené objekty bez bytů, příp. se zařízením sloužícím pouze ke krátkodobému ubytování (hotely, turistické ubytovny, nemocnice apod.) nejsou do počtu neobydlených domů zahrnuty.

Podle **druhu domu** se rozlišují:

- rodinný dům – má maximálně tři samostatné byty a převažujícím účelem využití domu je bydlení. Rodinný dům může být samostatný, dvojdomek (společná část obvodové zdi s rodinným domem na sousedící parcele) nebo řadový (alespoň tři rodinné domy k sobě přiléhají částí obvodové zdi). Nepatří sem jedno- až tříbytové budovy se zařízením určeným k bydlení či s převažujícím využitím k jinému účelu.
- bytový dům – má čtyři a více bytů, přístupných zpravidla ze společné chodby nebo schodiště, a převažujícím účelem využití domu je bydlení, počet podlaží není určující. Nepatří sem čtyř- a vícebytové budovy se zařízením určeným k bydlení či s převažujícím využitím k jinému účelu.

- o ostatní budovy – zahrnují všechny další druhy budov kromě rodinných a bytových domů.

Vlastníkem domu je fyzická nebo právnická osoba, případně jejich kombinace. Údaje o vlastnické struktuře domovního fondu byly převzaty z dat katastru nemovitostí platných k 26. 3. 2021. Rozhodující je forma vlastnictví, nikoliv počet vlastníků. Typ vlastníka – fyzická osoba – zahrnuje i případy více spoluvlastníků domu, pokud to jsou fyzické osoby (např. společné jmění manželů). Spoluvlastnictví vlastníků bytů (jednotek) zahrnuje pouze případy, kdy je celý dům ve spoluvlastnictví fyzických či právnických osob, které jsou vedeny v katastru nemovitostí jako vlastníci konkrétních vymezených jednotek typu byt či skupina bytů. Typ vlastníka – jiná právnická osoba – se vyskytuje u domů patřících jiným právnickým osobám, než jsou bytová družstva, obce či stát. Kombinace vlastníků zahrnuje ostatní případy spoluvlastnictví domu více vlastníky různého typu, kteří zároveň nejsou v katastru nemovitostí uvedeni jako vlastníci jednotek (např. fyzické a jiné právnické osoby, obce a bytového družstva apod.).

Obdobím výstavby nebo rekonstrukce se rozumí období, kdy byl dům dostavěn a předán do užívání (kolaudace), případně proběhla jeho významná rekonstrukce spojená s modernizací bytů, přístavbou/nástavbou nových podlaží či bytů, která vyžadovala kolaudační souhlas.

Při určování převažujícího **materiálu nosných zdí** se nepřihlíží k materiálu základů ani příček. Za nosné zdi domu se považují ty, které nesou stropy a střechu; jsou to zpravidla všechny vnější zdi (kromě skeletových konstrukcí). Kategorie „kámen, cihly, tvárnice“ zahrnuje rovněž kombinace těchto tří materiálů.

Způsob odvádění odpadních vod z domu vypovídá o tom, zda má dům domovní přípojku na kanalizační síť (veřejnou), vlastní domácí čističku odpadních vod, žumpu, jímku či septik, nebo zda je dům bez kanalizace a jímky (přímý odpad do terénu či vodoteče). Rozhodujícím kritériem pro zařazení do jednotlivých kategorií je způsob likvidace splaškových, nikoliv dešťových vod.

Výtah v domě charakterizuje vybavenost domu osobním výtahem (výtahem využitelným pro přepravu osob). Je-li v domě pouze nákladní výtah, který uživatelé bytů nemohou běžně užívat (např. v provozních budovách), je dům zařazen do kategorie „bez výtahu“.

Ústřední dálkové vytápění je vytápění z kotelny umístěné mimo dům, zpravidla pro více domů.

Ústřední domovní vytápění je vytápění z kotelny/kotle v domě, zpravidla vytápí 2 a více bytů v domě.

Domy **bez ústředního topení** jsou domy bez ústředního dálkového a ústředního domovního vytápění. Jednotlivé byty mohou být vytápěny ústředním topením s vlastním zdrojem pouze pro daný byt nebo jiným způsobem, případně jsou bez vytápění.

Vysvětlivky k vybraným tabulkám

Tab. 1

Osoby s obvyklým pobytem jsou osoby, které měly k datu sčítání v daném území místo obvyklého pobytu. Jako osoby s obvyklým i registrovaným pobytem se v rámci této skupiny rozlišují osoby, které měly k datu sčítání v daném území zároveň místo obvyklého pobytu i místo registrovaného pobytu.

Osoby s registrovaným pobytem celkem jsou osoby, které měly k datu sčítání v daném území místo registrovaného pobytu, bez ohledu na to, kde se nachází jejich místo obvyklého pobytu.

Tab. 3

Osoby s dvojitým nebo vícenásobným státním občanstvím se zařazují do jednoho státního občanství podle pořadí Česká republika, jiný členský stát EU, jiná země v Evropě, jiná země mimo Evropu.

Tab. 10

V kategorii průmysl je kromě zpracovatelského průmyslu zahrnuta i těžba, energetika, zásobování vodou a činnosti spojené s odpady (sekce B, C, D, E klasifikace CZ-NACE).



Tab. 14

V údajích o národnosti jsou zahrnuty všechny osoby, které danou národnost uvedly, ať už jako jedinou nebo v kombinaci s jinou národností. Osoby, které uvedly dvě národnosti, jsou tak započteny v údaji u obou národností.

Tab. 28

U hlavního zdroje energie používané k vytápění kategorie „plyn“ zahrnuje zemní plyn i jiné druhy plynu (LPG, CNG, bioplyn, propan-butan aj.). Kategorie „dřevo, dřevěné pelety“ zahrnuje rovněž dřevěné brikety a biomasu.

Tab. 33

Kategorie hospodařících domácností bydlících mimo byty zahrnuje bydlení v rekreačních, mobilních nebo nouzových objektech a prostorách, tj. mimo bytový fond nebo ubytovací zařízení.

Tab. 37

V údajích o národnosti jsou zahrnuty pouze údaje za osoby s jednou uvedenou národností.

Srovnatelnost výsledků sčítání 2021 a 2011

Výsledky SLDB 2021 jsou stejně jako v případě **SLDB 2011** zpracovány a publikovány **za obvykle bydlící obyvatelstvo**, resp. tříděny podle místa obvyklého pobytu osob. Údaje těchto dvou sčítání jsou tak metodicky srovnatelné.

Oproti tomu při předcházejících sčítáních v letech 1961–2001 probíhalo veškeré zpracování a publikování výsledků podle místa trvalého pobytu osob, případně podle místa dlouhodobého pobytu. Srovnatelnost s údaji těchto starších sčítání je proto omezená. Zpracování údajů podle místa obvyklého pobytu osoby se totiž promítá do všech věcných okruhů zpracovaných dat. Je určující jak pro územní identifikaci a třídění, tak pro zpracování domácností, určení obydlenosti bytu a domu a pro zpracování charakteristik s vazbami na území či porovnávání adres, jako jsou bydliště jeden rok před sčítáním, bydliště v době narození a dojíždka do místa pracoviště nebo školy.

Pojem **registrovaný pobyt** v SLDB 2021 odpovídá pojmu trvalý nebo dlouhodobý pobyt v SLDB 2011. Zahrnuje trvalý pobyt občana ČR, trvalý pobyt cizince a různé druhy dlouhodobého pobytu cizince registrované v systémech Ministerstva vnitra.

Údaje o **státním občanství** jsou v SLDB 2021 zpravidla, není-li uvedeno jinak, publikovány za všechny obyvatele České republiky podle jednoho státního občanství. Osoby s dvojitým nebo vícenásobným státním občanstvím mají odvozeno toto jedno (hlavní) státní občanství podle pořadí: Česká republika, jiný členský stát EU, jiná země v Evropě, jiná země mimo Evropu. Ve výsledcích SLDB 2011 byly údaje za osoby s jedním státním občanstvím a dvojitým státním občanstvím uváděny zvlášť, přičemž údaj o dvojitým občanství zahrnoval pouze kombinace Česká republika a jiný stát.

Údaje o **národnosti** byly v SLDB 2021 kromě jedné deklarované národnosti zpracovány i za kombinace všech samostatně kódovaných národností. Ve výstupech SLDB 2021 jsou přednostně uváděny údaje o národnosti v novém pojetí – úhrnné počty všech osob (s jednou nebo dvěma národnostmi), které danou národnost uvedly, buď jako jedinou nebo v kombinaci s jinou národností. Osoby, které uvedly dvě národnosti, jsou tak započteny v údajích u obou národností. Ve sčítání 2011 a dříve byly zpracovány jen údaje za vybrané kombinace národností, srovnatelný údaj tohoto typu proto není z předchozích sčítání možné získat, přestože metodické pojetí otázky na národnost bylo stejné.

Rovněž údaje o **mateřském jazyce** byly v SLDB 2021 zpracovány kromě jednotlivých jazyků i za kombinace všech samostatně kódovaných jazyků. Ve výstupech SLDB 2021 jsou přednostně uváděny údaje o mateřském jazyce v novém pojetí – úhrnné počty všech osob (s jedním nebo dvěma mateřskými jazyky), které daný jazyk uvedly, buď jako jediný nebo v kombinaci s jiným jazykem. Osoby, které uvedly dva mateřské jazyky, jsou tak započteny v údajích u obou jazyků. Stejně jako v případě národnosti byly ve sčítání 2011 a dříve zpracovány

jen údaje za vybrané kombinace jazyků, srovnatelný údaj tohoto typu proto není z předchozích sčítání možné získat, přestože metodické pojetí otázky na mateřský jazyk bylo stejné.

Oproti SLDB 2011 byly údaje o **náboženské víře** v SLDB 2021 samostatně zjišťovány a publikovány za rozšířený seznam konkrétních církví, hnutí, náboženských společností a směrů, včetně kategorií pro zápisy přesvědčení jako např. ateismus, agnosticismus, animismus. Osoby, které označily, že jsou věřící – hlásící se k církvi, náboženské společnosti apod., ale konkrétní církve, společnost ani směr neuvedly, jsou ve výsledcích uváděny v samostatné kategorii „věřící hlásící se k církvi, náboženské společnosti nebo směru – neuvedená církev, náboženská společnost nebo směr“. Ve výsledcích sčítání 2011 byly tyto osoby zahrnuty mezi „věřící – nehlásící se k žádné církvi ani náboženské společnosti“.

Nejvyšší dosažené vzdělání bylo v rámci zjišťování při SLDB 2021 členěno do kategorií, které umožňují převod údajů na odpovídající úroveň platné klasifikace ISCED 2011 (Mezinárodní klasifikace vzdělání) nebo na údaje srovnatelné s výsledky sčítání 2011. Údaje „nástavbové/zkrácené studium“ a „pomaturitní studium“ rozlišované při SLDB 2021 byly v SLDB 2011 zjišťovány jako jediná kategorie „nástavbové studium (vč. pomaturitního studia)“. Obdobně kategorie „konzervatoř (ukončena absolutoriem)“ a „vyšší odborné vzdělání (DiS.)“ zjišťované v SLDB 2021 samostatně byly v SLDB 2011 zahrnuty ve společné skupině „vyšší odborné vzdělání (absolutorium)“.

Nejvyšší dosažené vzdělání v SLDB 2021 podle klasifikace ISCED 2011

bez vzdělání	ISCED 0
neukončené základní vzdělání	ISCED 1
základní vzdělání	ISCED 2
střední nebo vyučení (bez maturity)	ISCED 3
úplné střední všeobecné (s maturitou)	
úplné střední odborné (s maturitou)	
nástavbové / zkrácené studium (s maturitou), absolvování dvou nebo více oborů středních škol	ISCED 4
pomaturitní studium	ISCED 5
konzervatoř (ukončena absolutoriem)	ISCED 6
vyšší odborné vzdělání (DIS.)	
bakalářské (Bc., BcA.)	ISCED 7
magisterské (Ing., Mgr., MUDr., JUDr., PhDr. aj.)	ISCED 8
doktorské (Ph.D., ThD., CSc., DrSc.)	

V údajích o **ekonomické aktivitě** došlo v souladu s mezinárodní metodikou ke změně terminologie. V SLDB 2021 je užíván pojem „pracovní síla“ pro osoby označované dříve jako „osoby ekonomicky aktivní“ a „osoby mimo pracovní sílu“ namísto „osoby ekonomicky neaktivní“.

Při sčítání 2021 se, na rozdíl od SLDB 2011, kromě zařazení osoby do jednotlivých kategorií podle ekonomické aktivity zjišťovalo na sčítacím formuláři i odpracování alespoň jedné hodiny týdně a využity byly rovněž údaje o ekonomické aktivitě z administrativních zdrojů. Údaje o ekonomické aktivitě ze sčítání 2011 a 2021 proto nejsou plně srovnatelné.

V rámci SLDB 2021 byla nově zjišťována kategorie „osoby na rodičovské dovolené“. Při SLDB 2011 mohly být tyto osoby zahrnuty v různých kategoriích – jako osoby s vlastním zdrojem obživy (s rodičovským příspěvkem), nebo osoby v domácnosti a ostatní závislé osoby. Ve srovnání se SLDB 2011 není již při sčítání 2021 rozlišována kategorie „nezaměstnaní hledající první zaměstnání“, k dispozici jsou pouze údaje za nezaměstnané celkem.



Údaje o zaměstnání, postavení v zaměstnání a odvětví ekonomické činnosti byly v SLDB 2021 zjišťovány výhradně za osoby zaměstnané podle jejich současného hlavního zaměstnání. Při SLDB 2011 byl údaj zjišťován rovněž za nezaměstnané podle posledního vykonávaného zaměstnání.

V údajích o **postavení v zaměstnání** v SLDB 2021 již nejsou rozlišovány kategorie „členové produkčních družstev“ a „pomáhající rodinní příslušníci“.

Údaj o **místě pracoviště/školy** a navazující údaje o dojížděce jsou v SLDB 2021 sledovány u zaměstnaných (pracujících) žáků a studentů podle místa pracoviště, stejně jako u ostatních zaměstnaných. V SLDB 2011 však žáci a studenti, kteří při studiu zároveň pracovali, uváděli údaje o místě školy a dojížděce do školy. Srovnatelnost údajů za dojížděku je i z důvodu dalších metodických změn omezená.

Frekvence dojížděky do zaměstnání a školy byla při SLDB 2011 sledována pouze u meziobecní dojížděky, zjišťovány byly navíc odlišné kategorie než u SLDB 2021.

Jako **dopravní prostředek** používaný při cestě do práce nebo školy bylo při SLDB 2011 možné určit nejvýše tři dopravní prostředky bez rozlišení jejich významu. Při SLDB 2021 byl naproti tomu zjišťován zvláště hlavní dopravní prostředek a nejvýše dva doplňkové – vedlejší dopravní prostředky.

Metodika odvození údajů za **hospodařící domácnosti** na základě místa obvyklého pobytu společně žijících a společně hospodařících osob byla v SLDB 2021 zachována. Informace o vztazích mezi osobami byly ovšem oproti SLDB 2011 zjišťovány na sčítacím formuláři odlišným způsobem (úplná matice vztahů) a využity byly i údaje z administrativních zdrojů. Kromě získání přesnějších údajů tím mohla být ovlivněna i srovnatelnost údajů s výsledky SLDB 2011.

Domácnost prarodičů-partnerů s vnoučaty je v SLDB 2021 zahrnuta mezi rodinné domácnosti – úplné rodiny. V roce 2011 patřily tyto případy do kategorie vícečlenná nerodinná domácnost-prarodič/prarodiče s vnoučaty.

Údaje o **velikosti bytu** (plocha a počet místností) byly při sčítání 2021 zjišťovány odlišným, zjednodušeným způsobem než v roce 2011. V SLDB 2021 byla zjišťována pouze celková plocha bytu, nikoli obytná plocha, ani plocha jednotlivých typů místností.

Obytná místnost v SLDB 2021 je místnost určená k bydlení, s plochou 4 m² a více. Do počtu obytných místností se započítává i kuchyně, pokud je samostatnou místností. Vybavení bytu kuchyní nebo kuchyňským koutem bylo proto zjišťováno samostatně. Při sčítání 2011 byla za standardní obytnou místnost považována místnost s plochou 8 m² a více, menší obytné místnosti s plochou 4 až 8 m² byly zjišťovány samostatně, jiné bylo i rozlišení kuchyně a kuchyňského koutu.

V údajích o zavedení **plynu** do bytu odpovídá kategorie „bez plynu“ ze SLDB 2011 součtu kategorií „pouze plynové tlakové lahve“ a „bez přívodu plynu“ v SLDB 2021.

V údajích o zavedení **vodovodu** do bytu i do domu v SLDB 2021 je navíc oproti předchozímu sčítání k dispozici i kategorie „z veřejné sítě i soukromého zdroje vody“ současně.

V údajích o **způsobu vytápění** bytu je v SLDB 2021 odlišně vymezena kategorie „ústřední s vlastním zdrojem pro daný byt“, kdy není rozhodující umístění zdroje, ale skutečnost, že slouží pouze pro tento byt a uživatel bytu jej může obsluhovat přímo. Do roku 2011 byla užívána kategorie „ústřední s vlastním zdrojem v bytě“ – tzv. etážové topení, kdy je zdroj (kotel) umístěn přímo v bytě. Odlišné posuzování u rodinných domů s 1 bytem představuje významný rozdíl mezi SLDB 2011 a 2021 v údajích pro kategorie „ústřední domovní“ a „ústřední s vlastním zdrojem pro byt“.

Zdroj energie užívaný k vytápění byl v SLDB 2021 zjišťován detailněji; kromě rozšíření seznamu rozlišovaných kategorií byl zjišťován hlavní zdroj energie a k němu nejvýše dva další vedlejší zdroje energie.

Poloha bytu v domě označuje v SLDB 2021 podlaží, na němž se nacházejí (hlavní) vstupní dveře do bytu. Při sčítání 2011 se v případě bytu umístěného ve více podlažích uvádělo nižší, s výjimkou zvláštní kategorie „přízemí a 1. patro“, využívané zejména u rodinných domů.

Obydlenost domů a bytů je při SLDB 2021 odvozena od počtu obvykle bydlících osob stejně jako v SLDB 2011, nejsou však již zjišťovány důvody neobydlenosti.

Při SLDB 2021 byl pro rozlišení **druhu domu** na rodinný dům nebo bytový dům určující počet bytů, nepřihlíželo se k počtu podlaží jako v SLDB 2011.

Údaj o **způsobu vytápění domu** byl v SLDB 2021 odvozen z údajů o způsobu vytápění za byty v domě. Oproti SLDB 2011 je omezen na zjišťování ústředního topení, není rozlišován zdroj energie u kotelny v domě.



Mapa administrativního členění Jihočeského kraje (k 26. 3. 2021)

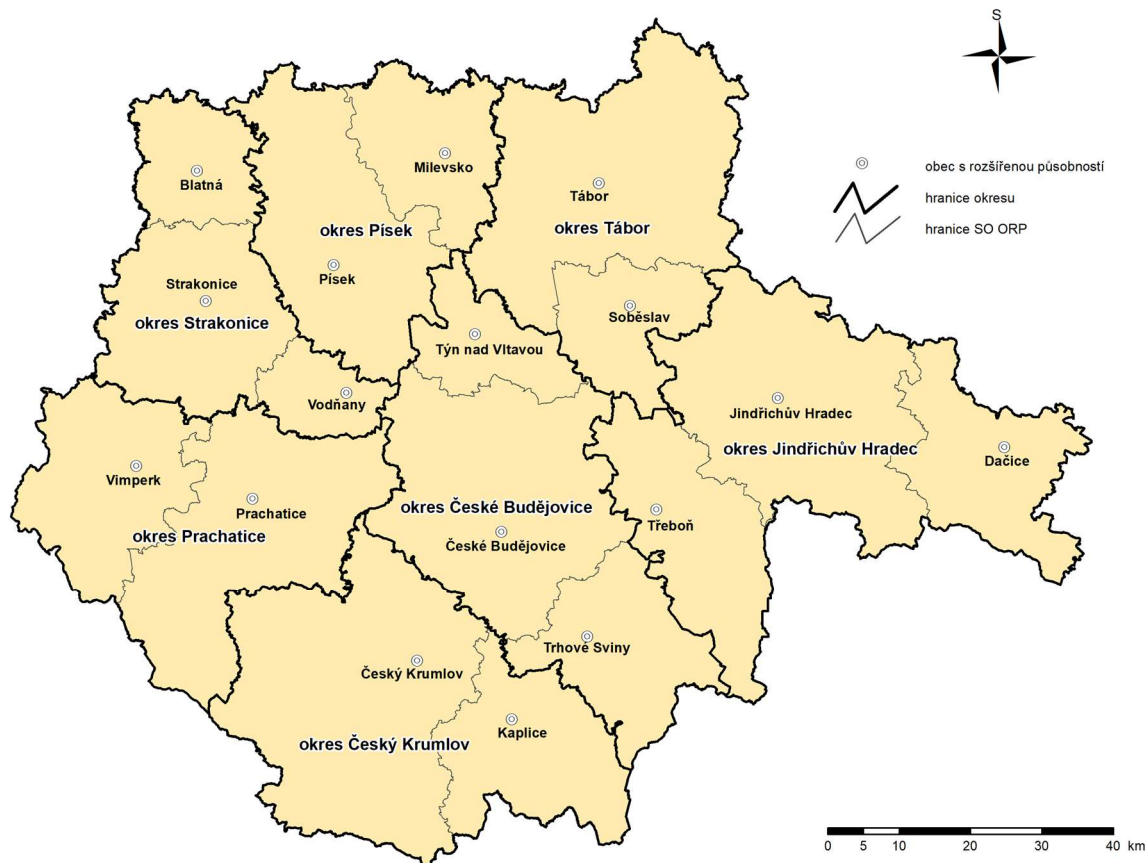

Mapa měst v Jihočeském kraji (k 26. 3. 2021)

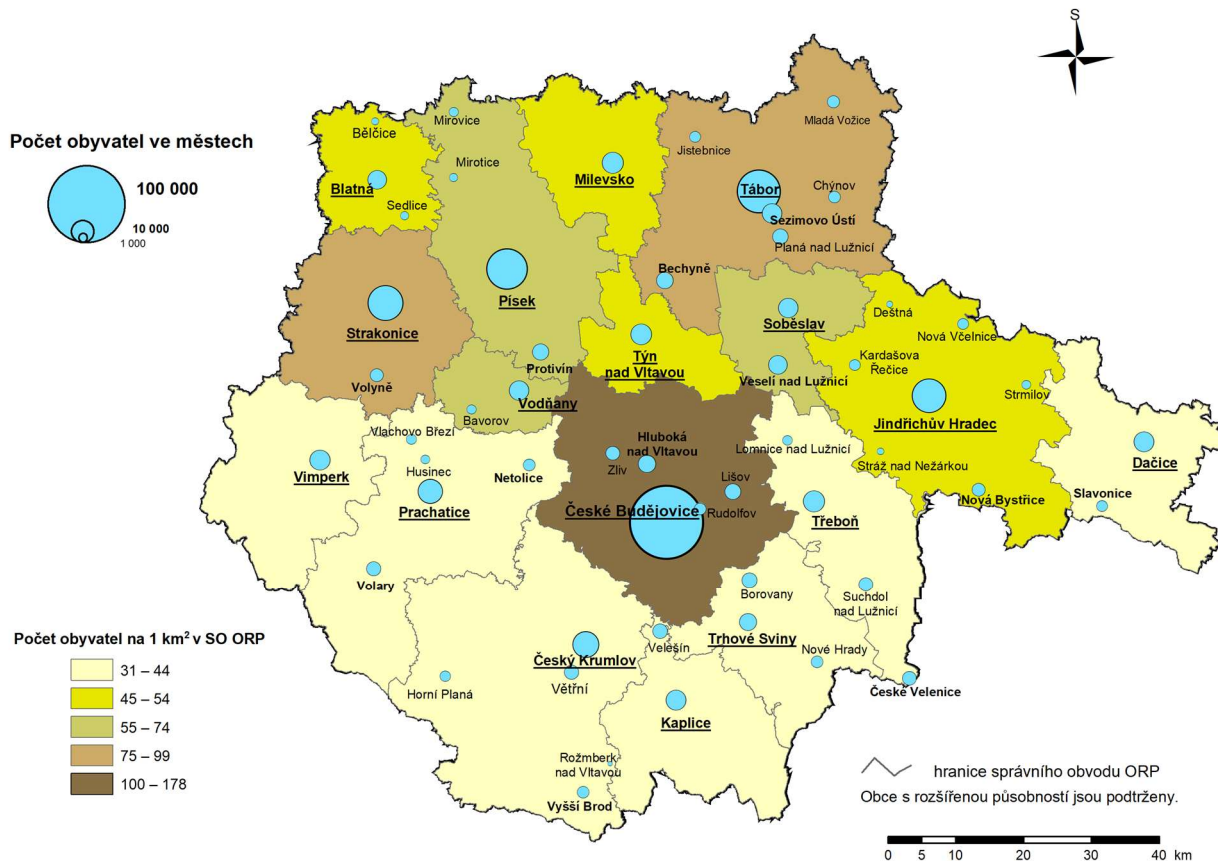



Komentář k základním výsledkům SLDB 2021 v Jihočeském kraji

Výsledky Sčítání lidu, domů a bytů 2021 jsou opět zpracovány především podle místa obvyklého pobytu sčítaných osob. Údaje tak jsou srovnatelné se sčítáním v roce 2011, ale možnosti srovnávání s předchozími sčítáními jsou omezené.

Místo obvyklého pobytu je definováno jako místo, kde osoba převážně pobývá, tráví dobu svého každodenního odpočinku bez ohledu na dočasnou nepřítomnost, a kde je členem konkrétní domácnosti. Pro zahrnutí osoby do obvykle bydlícího obyvatelstva České republiky je rozhodující kritérium délky pobytu nejméně 12 měsíců, příp. úmysl dlouhodobého pobytu.

Výsledky sčítání 1961 až 2001 byly zpracovány podle **místa registrovaného pobytu (resp. v tehdejší terminologii podle místa trvalého pobytu)**, tedy podle pobytu úředně hlášeného, a to bez ohledu na to, kde občan skutečně bydlel nebo kde byl sečten.

Obyvatelstvo

K rozhodnému okamžiku Sčítání lidu, domů a bytů 2021, který připadl na půlnoc z 26. března 2021, mělo **obvyklý pobyt v Jihočeském kraji celkem 631 803 osob**, mezi nimiž nepatrně převažovaly ženy (50,6 %). Na celkovém počtu obyvatel Česka se kraj podílel 6 %. Naprostá většina obyvatel (92,2 %) měla registrovaný pobyt v obci, kde také obvykle pobývala.

Pro Jihočeský kraj je typická rozdrobená sídelní struktura, což dokazuje nadprůměrný počet nejmenších obcí. V době sčítání zde bylo 235 obcí do 200 obyvatel (včetně Vojenského újezdu Boletice, kde od roku 2016 nežijí žádní lidé). Tyto malé obce se na celkovém počtu obcí v kraji podílely 37,7 %, přesto v nich obvykle žilo pouze 4,3 % Jihočechů. Nejmenší obcí byly Minice na Písecku, které měly v rozhodném okamžiku sčítání 25 obvykle bydlících obyvatel. Méně než 50 obyvatel mělo dalších 18 obcí, z nichž většina byla na Strakonicku.

Nejvíce obyvatel obvykle pobývalo ve velkých městech, jen v samotném krajském městě to bylo 15,1 % obyvatel kraje. Ve zbylých šesti okresních městech žilo dalších 20,3 % Jihočechů. Početnou skupinou byly také obce od 2 do 5 tisíc obyvatel, které se na celkovém počtu obyvatel kraje podílely 15,8 % (žilo v nich více než 100 tisíc osob). Do této skupiny patřila např. města Bechyně, Protivín a Lišov, ale i rychle rostoucí obce v těsné blízkosti krajského města (Srubec, Dobrá Voda u Českých Budějovic, Litvínovice, Kamenný Újezd, Včelná a další).

Necelá polovina obyvatel kraje (47,9 %) žila v době sčítání v obci, kde měla své první bydliště po narození. Podíl **rodáků** rostl s velikostí obce, v menších obcích (do 2 tisíc obyvatel) se pohyboval pod 45 %, naopak ve městech mezi 20 a 50 tisíci obyvateli podíl rodáků přesáhl 52 %. Nejvíce osob žijících v obci, kde měly své první bydliště, vykázal okres Jindřichův Hradec (49,7 %), nejmenší podíl rodáků uvedl okres Český Krumlov (45,8 %). Výraznější rozdíly je možno vysledovat mezi jednotlivými správními obvody ORP, kde rozdíl přesáhl 10 p. b. Průměr kraje vysoko přesáhl správní obvod ORP Dačice, kde podíl rodáků činil 54,5 %, naopak na Kaplicku činil pouze necelých 44 %.

Naprostá většina obyvatel Jihočeského kraje uvedla do sčítacího formuláře **státní občanství** České republiky (96,9 %), osob s cizím státním občanstvím bylo více než 19 tisíc a jejich podíl činil 3,0 %. Rozdíly v podílu cizinců na obvykle bydlícím obyvatelstvu byly mezikrajským srovnáním výrazné. V Praze dosáhl podíl osob s cizím státním občanstvím téměř 14 %, naopak v Olomouckém kraji se cizinci na obyvatelstvu podíleli pouze 1,7 %. Na jihu Čech byli nejčastěji zastoupeni občané Ukrajiny, Slovenska a Vietnamu. V regionálním pohledu podíl cizinců stoupal s velikostí obce. Zatímco v těch nejmenších se pohyboval pod hranicí 2 %, v krajském městě mělo cizí státní občanství 5 % obyvatel. Největší zastoupení cizinců uvedl okres Český Krumlov (4,5 %), nejméně cizinců uvedlo svůj pobyt v okrese Jindřichův Hradec (2,1 %). V rámci SO ORP byl podíl cizích státních příslušníků nejvyšší na Kaplicku (6,8 %) a Vodňansku (5,8 %), nejnižší na Dačicku (1,0 %).

Trendy demografického vývoje potvrzují i výsledky SLDB 2021. Porovnáme-li poslední dva cenzy, je zřejmé, že i jihočeská populace stárne, a to se odráží ve **věkové struktuře obyvatel**. Na úkor osob v produktivním věku přibýlo seniorů a mírně se zvýšil také počet dětí.

V rozhodný okamžik sčítání žilo v Jihočeském kraji více než 100 tis. dětí do 15 let, jejich počet však byl o 33 tis. nižší než počet osob ve věku 65 a více let. Na 100 dětí tak připadalo téměř 133 seniorů, což bylo zhruba o 6 seniorů více než v rámci celé ČR, kde **index stáří** dosáhl hodnoty 127,0. Ve všech krajích již převažovali senioři nad dětmi, nejvyrovnanější poměr uvedl kraj Středočeský, v němž na 100 dětí připadalo 105 seniorů.

Výrazné rozdíly byly mezi jihočeskými okresy, ačkoli ve všech již senioři převládali nad dětskou kategorií. Příznivější situace byla v okresech Český Krumlov a České Budějovice, kde se počet seniorů na 100 dětí pohyboval okolo 118. Naopak na Písecku a Jindřichohradecku již na 100 dětí připadalo více než 150 seniorů. Také v detailnějším pohledu (na úrovni SO ORP) převažovali ve všech správních obvodech senioři, přičemž rozpětí bylo ještě širší. Hodnoty indexu stáří se pohybovaly od 111 na Kaplicku do 180 ve správním obvodu ORP Milevsko.

Výrazné rozdíly lze také vysledovat v rámci celého kraje při porovnání zastoupení mužů a žen podle věku. Byť v mladších věkových skupinách převažují chlapci, kterých se dlouhodobě rodí více než dívek, směrem ke starším skupinám dochází k vyrovnání a mezi seniory již výrazně dominují ženy, jež se dožívají vyššího věku. Na 100 dívek do 14 let připadalo více než 154 senierek, naopak u mužů byl index stáří vyrovnanější, na 100 chlapců mladších 15 let připadalo zhruba 113 mužů starších 65 let.

Nejvyšší podíl dětí do 14 let byl v obcích od 500 do 999 obyvatel (17,4 %), zde se jednalo zejména o obce v okolí velkých měst, kde probíhá rozsáhlá bytová výstavba a stěhují se tam převážně rodiny s dětmi. Senioři měli největší zastoupení ve městech s 5 až 10 tisíci obyvateli (23,0 %), ale i v malých obcích do 199 obyvatel (22,6 %), a poněkud překvapivě také v okresních městech (22,6 %).

Podle **rodinného stavu** byla situace u mužů a žen odlišná. V rámci kraje převažovala v populaci mužů skupina svobodných (46,2 %), významně byli zastoupeni i muži ženatí (40,1 %), byť se jejich podíl oproti SLDB 2011 snížil o 4,2 p. b. U žen měly převahu vdané (38,9 %) nad svobodnými (36,5 %). U obou pohlaví došlo k nárůstu podílu svobodných osob oproti sčítání 2011 shodně o 2,2 p. b. Rozvedení se u mužů i žen podíleli na počtu obyvatel z více než 10 %, přičemž rozvedených žen bylo více. Ovdovělých žen bylo sečteno téměř pětkrát více než ovdovělých mužů. V kraji se sečetlo také 111 mužů a 98 žen, kteří žili v registrovaném partnerství.

V nejmenších obcích kraje (do 199 obyvatel) byl zaznamenán nejvyšší podíl sezdaných a ovdovělých osob, nejvíce svobodných a rozvedených bylo naopak v největších sídlech, ať už se jednalo o krajské město nebo města okresní. Nejvíce sezdaných osob žilo na území okresu Tábor, na Českokrumlovsku se sečetlo nejvíce svobodných a rozvedených mužů, zatímco svobodné a rozvedené ženy dosáhly nejvyššího podílu na Českobudějovicku. Nejvyšší podíl vdovců uvedl okres Strakonice, nejvíce vdov žilo na Písecku.

Na území Jihočeského kraje žilo v době sčítání 2021 celkem 530 545 osob starších 15 let, které do sčítacích formulářů uváděly **nejvyšší dosažené vzdělání**. Necelých 6 % osob tuto položku nevyplnilo, jejich vzdělání tak zůstalo nezjištěno. Nejpočetnější skupinu v kraji tvořili lidé se středním vzděláním včetně vyučení (bez maturity), kterých byla více než třetina. V těsném závěsu (31,0 %) byli lidé, kteří jako své nejvyšší dosažené vzdělání uvedli maturitu (včetně pomaturitního a nástavbového vzdělání). Vysokoškolsky vzdělaných Jihočechů bylo 15,1 %, z nichž téměř tři čtvrtiny absolvovali magisterskou formu studia. Přestože vzdělanost populace rostla, více než 13 % obyvatel uvedlo jako nejvyšší dosažené základní vzdělání (včetně neukončeného), nebo byli úplně bez vzdělání. Dalších téměř 30 tis. osob své vzdělání nevyplnilo.

V porovnání s průměrem za celou Českou republiku žilo v Jihočeském kraji méně vysokoškolsky vzdělaných obyvatel (-2,5 p. b.), osob se středním vzděláním včetně vyučení (bez maturity) naopak bylo více (+2,5 p. b.). Nejvyšší podíl vysokoškoláků na obyvatelstvu ve věku 15 a více let uvedla Praha a Jihomoravský kraj.

Oproti SLDB 2011 na jihu Čech znatelně vzrostl podíl vysokoškolsky vzdělaných obyvatel (+4,2 p. b.), naopak k poměrně výraznému poklesu došlo u osob se základním vzděláním včetně nedokončeného (-5,4 p. b.).

Ve větších městech, kde jsou k dispozici lepší možnosti vzdělávání a koncentruje se zde nabídka pracovních příležitostí, tak roste zastoupení osob s vyšším stupněm vzdělání. V krajském městě podle výsledků SLDB 2021 dosáhl podíl vysokoškolsky vzdělaných osob téměř 23 %, což bylo více než dvojnásobek oproti menším obcím, kde podíl absolventů vysokých škol činil necelých 11 %. Naproti tomu v obcích do 199 obyvatel se na



populaci starší 15 let nejvíce podíleli lidé vyučení bez maturity (40,6 %), na rozdíl od města České Budějovice, kde jejich podíl jen těsně přesáhl čtvrtinu.

Podle **ekonomické aktivity** dělíme obyvatelstvo na pracovní sílu, jejíž podíl na osobách sečtených v kraji dosáhl 51,8 %. Mimo pracovní sílu se zařadilo 47,0 % obyvatel, zbylých více než 7 tisíc svou ekonomickou aktivitu neuvvedlo. Na pracovní síle se z 95,9 % podíleli zaměstnaní, zbylých 4,1 % osob se označilo jako nezaměstnaní, což byla pátá nejnižší hodnota v mezikrajském srovnání, přičemž republikový průměr činil 4,9 %. Více než desetina zaměstnaných byli pracující důchodci. V porovnání se SLDB 2011 stoupl podíl pracovní síly na obyvatelstvu (+3,0 p. b.) a podíl zaměstnaných osob na pracovní síle (+4,5 p. b.). Výrazně vzrostl podíl pracujících důchodců na zaměstnaných (+6,8 p. b.) a o necelých 5 p. b. se snížil podíl nezaměstnaných na pracovní síle.

Z celkového počtu 314 154 zaměstnaných osob byly tři čtvrtiny v **postavení** zaměstnance, více než 13 % pracovalo na vlastní účet a pouhé 1,1 % obyvatel uvedlo, že zaměstnává další osoby. U zhruba desetin zaměstnaných se nepodařil jejich status zjistit.

Jihočeský kraj patří dlouhodobě ke krajům s nízkou **nezaměstnaností**, v době SLDB 2021 zde žilo 13,4 tis. nezaměstnaných osob, které se na pracovní síle podílely 4,1 %. Napříč jihočeskými okresy se tento podíl pohyboval od 3,6 % v okrese České Budějovice až po 5,8 % na Českokrumlovsku.

Zaměstnaní vyplňovali ve formuláři také odvětví ekonomické činnosti, v němž aktuálně pracují. Téměř 30 % zaměstnaných osob pracovalo v průmyslu, zhruba desetina v odvětví velkoobchodu a maloobchodu a 7,7 % uvedlo, že pracují ve stavebnictví. Necelých 6 % zaměstnaných s obvyklým pobytem v kraji uvedlo, že pracuje v zemědělství. Tento podíl dlouhodobě významně překračuje průměr celé ČR (3,2 %) a byl dominantní zejména v nejmenších obcích kraje (do 199 obyvatel), kde dosáhl 15,5 %.

V Jihočeském kraji žilo v době sčítání **314 154 zaměstnaných** osob. Z nich více než pětina pracovala na adrese svého obvyklého pobytu a 23,5 % bylo zaměstnáno na jiné adrese v obci obvyklého pobytu. Jako místo svého pracoviště uvedlo jinou obec v rámci okresu 28,0 % zaměstnaných, do jiného okresu dojíždělo 7,7 % osob a do jiného kraje 4,1 %. Bez stálého místa pracoviště byla necelá desetina zaměstnaných, zatímco téměř 3 % Jihočechem uvedla, že pracují v zahraničí.

Více než polovina z 88 670 nepracujících **žáků a studentů** navštěvovala školu v obci svého bydliště, necelých 47 % však muselo dojíždět mimo svou domovskou obec. V malých obcích měla školu pouze malá část žáků a studentů a naprostá většina z nich vyjížděla do jiné obce. Tento podíl s velikostí sídla klesal a z krajského města do jiné obce vyjíždělo pouze 11,6 % žáků a studentů.

Nejčastějším **dopravním prostředkem** v Jihočeském kraji byl osobní automobil, který využívala téměř polovina obyvatel k dopravě do zaměstnání a škol, ať už jako řidič (41,9 %) nebo jako spolujezdec (7,3 %). Pouze pěšky do práce nebo školy chodilo 12,6 % osob, autobusem nebo vlakem jezdilo 12,5 % pracujících osob a žáků a studentů. Městskou hromadnou dopravu uvedlo jako hlavní způsob dopravy 6,7 % obyvatel, na kole jezdilo 3,7 % osob. U necelých 15 % Jihočechem se způsob dopravy zjistit nepodařil.

Typ dopravního prostředku se měnil podle velikosti obce, v těch nejmenších dominoval automobil, kterým jezdily dvě třetiny obyvatel. Naopak v krajském městě význam aut klesal, k dopravě je využívala pouze třetina osob, zvyšoval se podíl městské hromadné dopravy (18,7 %) a téměř 18 % obyvatel uvedlo, že do práce a do školy chodí pěšky.

Otázka na **náboženskou víru** byla dobrovolná a možnost neodpovědět využila třetina obyvatel kraje, což bylo o 15 procentních bodů méně než při sčítání v roce 2011. Ze 420,3 tis. Jihočechem, kteří na otázku odpověděli, se za věřící hlásící se k církvi nebo náboženské společnosti označilo 18,0 % osob, necelých 15 % obyvatel uvedlo, že jsou věřící, ale k žádné církvi ani náboženské společnosti se nehlásí a zbylých 67,2 % osob zvolilo odpověď bez náboženské víry. Z osob věřících, hlásících se k církvi nebo náboženské společnosti většina (58,7 %) uvedla církev římskokatolickou. Podle velikostních skupin obcí je vyšší zastoupení věřících v nejmenších obcích kraje (do 499 obyvatel). Z územního hlediska je podíl věřících nejvyšší na Dačicku, kde z osob, které otázku vyplnily, se k víře přihlásilo 43,7 % obyvatel.

Také otázka týkající se **národnosti** byla nepovinná a třetina obyvatel ji ponechala nevyplněnou. Naprostá většina obyvatel (96,3 %) se přihlásila k české národnosti. Dalšími více zastoupenými národnostmi byly slovenská (1,5 %) a ukrajinská (0,9 %). Osoby, které uvedly dvě národnosti, jsou započteny v obou z nich.

Ve sčítacím formuláři byla také otázka na **počet živě narozených dětí**. Tento dotaz se týkal pouze žen ve věku 15 a více let, kterých v Jihočeském kraji v době sčítání žilo 270 245. Mezi nimi byly nejčastěji zastoupeny ženy se dvěma dětmi (44,7 %), pětina žen byla bezdětných, 16,8 % žen mělo v době sčítání 1 dítě a 13,0 % žen mělo 3 děti. Ženy, kterým se narodilo 4 a více dětí, se na počtu žen starších 15 let podílely 3,5 %. Naopak u téměř 2 % žen se počet dětí zjistit nepodařilo. Ženy se dvěma dětmi převažovaly ve všech krajích. V Jihočeském kraji na 1 ženu ve věku 15 a více let připadalo 1,64 dětí, což bylo více než republikový průměr (1,57). Na jednu ženu s dětmi připadalo v kraji v průměru 2,06 dětí, tedy nepatrně více než v celé ČR (2,03).

Naprostá většina obyvatel (96,2 %) uvedla **způsob bydlení** v bytě. V zařízeních, která nejsou označena jako byty, ale lidé v nich obvykle bydleli (např. v ubytovnách, domovech pro seniory, věznicích apod.) se sečetlo 1,6 % bydlícího obyvatelstva. Mimo byty a zařízení to bylo 2,2 % osob. Do této kategorie spadají např. nouzová obydlí, mobilní objekty, ohlašovny pobytu. Osob bez domova se v kraji sečetlo 203, nejvíce jich bylo v okrese České Budějovice (140).

Domy

Při sčítání 2021 bylo na území Jihočeského kraje sečteno 174 815 domů. Za deset let v kraji přibýlo téměř 11 tis. domů. Jako obydlené bylo označeno 133,4 tis. objektů, tedy více než tři čtvrtiny. V porovnání s údajem za ČR (84,3 %) to bylo o 8 procentních bodů méně a v mezikrajském srovnání byl tento podíl vůbec nejnižší.

Nejmenší podíl **obydlených domů** na domech celkem vykázaly obce do 199 obyvatel, v nichž činil 60,3 %, naopak na území krajského města bylo obydlených domů téměř 93 %. Mezi jihočeskými okresy byla situace rozdílná, podíl obydlených domů se pohyboval od 70,4 % na Prachaticku po 83,8 % v okrese České Budějovice. Ještě větší rozptýl byl zaznamenán v rámci správních obvodů ORP, kdy na Vimpersku dosáhl podíl obydlených domů jen 64,2 %, naopak na Českobudějovicku činil 87,5 %.

Z celkového počtu 133,4 tis. obydlených domů jich naprostá většina (89,3 %) patřila do **kategorie rodinných domů**. Bytových domů bylo zhruba desetkrát méně. Zastoupení bytových domů stoupalo s velikostí obce, když v těch nejmenších (do 199 obyvatel) byl podíl bytových domů pouze nepatrný (1,9 %), zatímco v krajském městě dosáhl 25,0 %.

Nejčastějšími **vlastníky** obydlených domů byly fyzické osoby (88,8 %), přičemž u rodinných domů byla tato hodnota ještě vyšší. V nejmenších obcích vlastnily více než 95 % obydlených domů fyzické osoby. Druhou nejčastější formou, která je typická především pro bytové domy, bylo spoluvlastnictví vlastníků bytů (více než 6 % obydlených domů). To se promítlo zejména ve velikostních kategoriích obcí nad 10 tis. obyvatel, kde podíl tohoto vlastnictví přesahoval 15 %. Stát nebo obce vlastnily v kraji pouze 2,9 tis. domů a podíl v rámci kraje činil 2,1 %. Nejvíce obydlených domů v majetku státu nebo obce vykázal okres Prachatice (4,3 %), nejméně jich bylo na Českobudějovicku (1,1 %).

Průměrné stáří obydlených domů na území Jihočeského kraje bylo 50,6 let, což bylo o něco méně, než činil republikový údaj (51,9 let). Nejstarší obydlené domy stály v nejmenších obcích (57,9 let), nejmladší domy byly zaznamenány v obcích od 2 do 5 tis. obyvatel (47,5 let). Průměrné stáří obydlených domů na území kraje bylo nižší u rodinných domů (50,3 let) než u bytových domů (53,3 let).

Podle **období výstavby nebo rekonstrukce** bylo nejvíce obydlených domů postaveno v 70. letech (19,2 tis.), další stavební boom přišel až na začátku nového tisíciletí, kdy bylo postaveno nebo zrekonstruováno 18,7 tis. obydlených domů. Od počátku roku 2011 do rozhodného okamžiku sčítání 2021 bylo v kraji postaveno nebo opraveno 13,2 tis. domů, tedy téměř desetina všech obydlených domů v kraji. Největší podíl těchto domů uvedl okres České Budějovice (13,6 %), naopak nejméně se stavělo a rekonstruovalo v posledních deseti letech na Jindřichohradecku (7,3 %).

Naprostá většina z celkového počtu 133,4 tis. obydlených domů měla právě jeden **byt** (68,6 %), 2 až 3 byty mělo 22,2 % obydlených domů, necelých 6 % připadalo na obydlené domy se 4 až 11 byty a jen u 3,3 % domů



bylo uvedeno, že mají 12 a více bytů. Více než 85 % obydlených domů mělo jedno až dvě nadzemní podlaží, u 7 % domů byla evidována 3 až 4 nadzemní podlaží a 3 % domů měla pět a více podlaží.

Podle **materiálu nosných zdí** byla většina obydlených domů v Jihočeském kraji postavena z kamene, cihel nebo tvárnic (85,1 %), dalších 3,6 % domů mělo nosné zdi ze stěnových panelů a jen 1,2 % obydlených domů představovaly dřevostavby. V pohledu na jednotlivé správní obvody ORP stojí za zmínku vyšší podíl obydlených domů postavených ze stěnových panelů na Kaplicku (5,0 %) a Českokrumlovsku (4,9 %), zajímavý je také více než 3% podíl obydlených dřevostaveb v SO ORP Vimperk.

Co se týče **technické vybavenosti**, byly na jihu Čech téměř dvě třetiny obydlených domů napojeny na kanalizační síť, čtvrtina obydlených domů měla vlastní žumpu a zhruba ve 3 % domů byla provozována vlastní čistička odpadních vod. Více než 46 % obydlených domů mělo dle vyplněných sčítacích formulářů plynovou přípojku. Ústřední topení využívaly necelé tři čtvrtiny obydlených domů a výtahem disponovaly 2,3 % domů.

Byty

V Jihočeském kraji bylo k 26. 3. 2023 sečteno **celkem 340 663 bytů**, od sčítání 2011 vzrostl počet bytů o téměř 32 tisíc. Z celkového počtu bytů bylo 78,0 % označeno jako obydlené, což bylo o téměř 6 procentních bodů méně než podíl za celou ČR (83,9 %). Nejvíce neobydlených bytů bylo v nejmenších obcích kraje, v nichž podíl těchto bytů dosáhl téměř 41 %. S rostoucí velikostí obce podíl neobydlených bytů klesal až na 13,4 % v krajském městě. Nejvíce neobydlených bytů bylo ve správním obvodu ORP Vimperk, kde do této kategorie spadala necelá třetina bytů.

Více než polovina **obydlených bytů** byla v rodinných domech a necelých 47 % bylo situováno v domech bytových. Podíl obydlených bytů opět souvisel s velikostí obce. V nejmenších sídlech (do 199 obyvatel) spadalo více než 90 % obydlených bytů do kategorie bytů v rodinných domech, zatímco ve městech nad 10 tis. obyvatel se podíl těchto bytů pohyboval mírně nad 25 % a v krajském městě činil pouze 21,3 %.

Jako nejčastější **právní důvod užívání bytu** bylo ve sčítacích tiskopisech označeno bydlení ve vlastním domě (43,9 % ze zjištěných hodnot). Tato skutečnost byla nejvýraznější v SO ORP Trhové Sviny (59,8 %), nejmenší podíl užívání bytu ve vlastním domě byl zjištěn ve správním obvodě České Budějovice (37,9 %). Bytů v osobním vlastnictví bylo v kraji 24,1 %, nejvíce na Strakonicku (31,8 %), nejméně v SO ORP Týn nad Vltavou (9,9 %). V tomto správním obvodě byl naopak výrazný podíl bytů v družstevním vlastnictví (18,8 %), přičemž v celém kraji činil podíl družstevních bytů 3,4 %. Formou nájmu nebo pronájmu bylo v kraji užíváno celkem 18,8 % bytů, nejvíce na Vimpersku (26,3 %) a nejméně ve správním obvodě Milevsko (13,2 %). Právní důvod užívání bytu nebyl zjištěn u 7,1 % obydlených bytů v kraji.

Průměrný počet obytných místností včetně kuchyně byl v ČR 3,9 místnosti. Nejmenší byty byly sečteny v hlavním městě Praze (3,2 obyt. místností), největší v Kraji Vysočina (4,3 obyt. místností). V Jihočeském kraji měly byty průměrně 4,1 obytných místností. Ze zjištěných údajů vyplynulo, že v kraji převažovaly byty s 5 a více pokoji včetně kuchyně (34,0 %), čtyřpokojových bytů byla necelá třetina.

V Jihočeském kraji bylo sečteno nejvíce bytů s **plochou** od 60,0 do 79,9 m² (31,3 % ze zjištěných hodnot). Podíl nejmenších bytů do 39,9 m² byl nejvýraznější v Praze (10,8 %), naopak podíl největších bytů s plochou větší než 150 m² byl nejvyšší ve Středočeském kraji (17,4 %). Na území kraje byly byty do 39,9 m² nejvíce zastoupeny v SO ORP České Budějovice (6,7 %), nejvyšší podíl bytů s rozlohou 150 a více m² byl zjištěn na Trhvosvinensku (16,4 %).

V České republice i Jihočeském kraji **bydlelo v době sčítání v jednom bytě průměrně 2,3 osob**. V Praze byl tento průměr nejnižší (2,0 osoby/byt), naopak nejvyšší hodnoty dosáhl na území Kraje Vysočina (2,5 osoby/byt). V Jihočeském kraji nejčastěji bydlela v bytě jedna osoba (34,4 %), dvě osoby obývaly 30,2 % bytů, tři osoby bydlely v 15,7 % bytů a byty obývané čtyřmi osobami měly 14% podíl. Necelých 6 % bytů v kraji bylo obydleno pěti a více osobami. Na území Jihočeského kraje byly nejméně obydlené byty v SO ORP České Budějovice a Písek (2,2 osoby/byt), nejvíce osob v bytě žilo na Dačicku (2,5 osoby/byt).

Z hlediska technické vybavenosti bytu se při SLDB 2021 zjišťovalo **zavedení plynu do bytu a napojení na vodovodní síť**. V ČR byl plyn zaveden do 68,6 % bytů, nejvíce v Moravskoslezském kraji (82,2 %) a nejméně v Jihočeském kraji (45,7 %). Naprostá většina obydlených bytů, které měly **zavedený plyn**, byla napojena na veřejnou síť. Na území kraje je plynifikace bytů výrazně odlišná. V nejmenších obcích do 199 obyvatel byla na plyn připojena pouze necelá desetina obydlených bytů, naopak v krajském městě dosáhl podíl těchto bytů téměř 72 %. Nejvíce bytů s připojením na plyn v rámci jihočeských okresů evidovali na Českobudějovicku (57,7 %), naopak v okrese Prachatice činil podíl takových bytů jen 27,2 %. V podrobnějším pohledu podle správních obvodů bylo nejvíce obydlených bytů s připojením na plyn sečteno v SO ORP České Budějovice (64,6 %), naopak nejméně na Vltavotýnsku (12,6 %).

Vodovod byl v ČR zaveden v 92,4 % obydlených bytů, nejvíce v kraji Vysočina (94,7 %), nejméně v Ústeckém a Karlovarském kraji (89,7 %). V Jihočeském kraji mělo připojení na vodovod 92,8 % obydlených bytů, z nichž převážná většina byla napojena na veřejnou síť (87,6 %). Na soukromý zdroj vody bylo v kraji napojeno 8,1 % obydlených bytů, zbylé byty využívaly obě možnosti. V územním detailu byl nejčastěji zaveden vodovod do bytu v SO ORP Dačice (94,2 %), naopak nejméně ve správním obvodě Kaplice (89,2 %). Na soukromý zdroj vody byla připojena téměř čtvrtina obydlených bytů ve správních obvodech ORP Milevsko a Blatná.

V Jihočeském kraji bylo v době SLDB 2021 prostřednictvím ústředního topení (ať už se jednalo o dálkové, domovní nebo s vlastním zdrojem) **vytápěno** celkem 83,4 % bytů. Lokální topidla byla v kraji zaznamenána u 8,6 % bytů. Dálkové ústřední vytápění bylo nejčastěji zastoupeno v SO ORP Týn nad Vltavou (43,7 %), výrazně nejméně na Vodňansku (2,2 %), kde bylo naopak nejvíce využíváno vytápění ústřední domovní (30,6 %). Ústřední topení s vlastním zdrojem tepla nejčastěji používali na Dačicku (49,4 %), naopak nejméně (zhruba 28 %) v SO ORP Strakonice a Týn nad Vltavou. Obydlených bytů s lokálními topidly (kamny) bylo sečteno nejvíce na Trhvosvinensku (14,9 %) a nejméně v SO ORP České Budějovice (4,9 %).

Hlavním **zdrojem vytápění** v obydlených bytech v kraji byly kotelny mimo dům (31,7 %), uhlí, koks nebo uhelné brikety byly využívány k topení u 8,5 % obydlených bytů. Plynem bylo vytápěno 23,2 % bytů, elektřinou 9,7 % bytů a dřevem nebo peletami 16,3 % bytů. Kotelna mimo dům byla nejčastějším zdrojem tepla na Vltavotýnsku, nejméně na Vodňansku. Uhlí, koks a brikety se nejvíce používaly na Trhvosvinensku (15,0 %) a nejméně ve správním obvodě ORP České Budějovice (3,1 %). Plynem se nejčastěji topilo na Třeboňsku, nejmenší podíl plynového topení měl SO ORP Týn nad Vltavou. Elektřina nejvíce vytápěla byty ve správním obvodě Trhové Sviny, naopak nejméně na Strakonicku. Také dřevo, případně pelety, byly nejčastěji používány ve správním obvodě Trhové Sviny, naopak nejméně byly využívány v SO ORP České Budějovice.

Obydlené byty na jihu Čech měly **průměrnou celkovou plochu na jeden byt** 91,4 m², což bylo zhruba o 4 m² více než průměr za celou ČR. Mnohem větší celková plocha byla zaznamenána u bytů v rodinných domech (116,4 m²) než u bytů v domech bytových (64,6 m²). Nejvyšší průměrnou plochu měly byty v rodinných (118,9 m²) i byty v bytových domech (66,0 m²) na Vltavotýnsku. Stejně hodnoty dosáhly i byty v bytových domech na Písecku. Nejmenší byty byly zaznamenány v rodinných domech na Blatensku (113,9 m²) a v bytových domech na Soběslavsku (63,5 m²).

Průměrná celková plocha na jednu osobu dosáhla v Jihočeském kraji hodnoty 39,1 m², což bylo přibližně o 1 m² více, než činil průměr za celou ČR. V bytech v rodinných domech činila plocha na osobu 44,6 m² a byla zhruba o 13 m² na osobu vyšší než v bytech v bytových domech (31,5 m²).

Domácnosti

V Jihočeském kraji se sečetlo celkem 284 812 **hospodařících domácností**, v tom bylo 173 495 rodinných domácností (60,9 %) a 111 317 nerodinných domácností (39,1 %). Oproti minulému sčítání se počet hospodařících domácností zvýšil o 22 tisíc, ale došlo ke snížení podílu rodinných domácností zhruba o 3 procentní body ve prospěch domácností nerodinných. Průměrný počet členů hospodařící domácnosti činil 2,19 a byl nepatrně vyšší než údaj za celou ČR (2,15).

Hospodařící domácnosti se dále dělí na **domácnosti rodinné** tvořené jednou nebo dvěma a více rodinami a na **domácnosti nerodinné**, což jsou domácnosti jednotlivců nebo vícečlenné nerodinné domácnosti.



Rodinných domácností bylo zaznamenáno o 3,2 % více než při minulém sčítání. **Domácností jednotlivců** výrazně přibýlo (+27,3 %), naopak u nerodinných vícečlenných byl zaznamenán markantní pokles (-59,8 %).

Rodinné domácnosti tvořené jednou rodinou mohou mít formu **úplné rodiny** (138 597) a zahrnují manželské páry, faktická manželství (nesezdané páry), registrovaná partnerství a faktická partnerství nebo formu **neúplné rodiny** (30 410), kterou tvoří osamělý otec nebo osamělá matka.

Z celkového počtu rodinných domácností, byla naprostá většina tvořena **jednou rodinou** (97,4 %), pouze 4,5 tis. domácností se skládalo ze dvou a více rodin. Z domácností tvořených jednou rodinou bylo v jižních Čechách 82,0 % úplných rodin, zbylých 18,0 % připadalo na neúplné rodiny. Oproti sčítání v roce 2011 se počet úplných rodin v kraji zvýšil o 6,4 %, u neúplných rodin byl zaznamenán pokles o téměř 10 %.

Na hospodařících rodinných domácnostech tvořených 1 úplnou rodinou, kterých bylo v Jihočeském kraji 169 007, se ze 79,5 % podílely manželské páry, podíl faktických manželství (soužití druha a družky) dosáhl 20,3 %. Registrovaných a faktických partnerství bylo v kraji sečteno celkem 274. Závislé děti byly sečteny ve 45 % rodinných domácností tvořených 1 úplnou rodinou.

Neúplných rodin bylo v kraji v době sčítání 30 410 a z téměř 85 % byly tvořeny osamělou matkou. Nejvyšší podíl domácností tvořených neúplnou rodinou byl zjištěn v SO ORP Písek (19,4 %), nejnižší ve správním obvodě Trhové Sviny (15,9 %).

Nerodinných domácností bylo v kraji sečteno celkem 111 317 a z velké části se jednalo o **domácnosti jednotlivců**. Jejich podíl na hospodařících domácnostech činil 37,6 %. V malých obcích bylo těchto domácností zhruba třetina, v krajském městě jejich podíl dosáhl 44,5 %. Domácnosti jednotlivců byly v rámci kraje nejvíce zastoupeny na území správního obvodu ORP Písek (38,8 % z hospodařících domácností), nejméně jich bylo zaznamenáno na Dačicku (33,1 %).

Podrobnější analýza dat SLDB 2021 i dlouhodobého vývoje bude v analytické publikaci, která bude ve všech krajích vydána na konci října 2023.



ZÁKLADNÍ VÝSLEDKY SLDB 2021 V JIHOČESKÉM KRAJI

**PODLE VELIKOSTNÍCH SKUPIN OBCÍ, OKRESŮ
A SPRÁVNÍCH OBVODŮ OBCÍ S ROZŠÍŘENOU PŮSOBNOSTÍ**



Tab. 1 Obyvatelstvo podle druhu pobytu a podle velikostních skupin obcí, okresů a správních obvodů**ORP - Jihočeský kraj**

podle obvyklého a registrovaného pobytu

	Osoby s obvyklým pobytem celkem	v tom s pobytem		Osoby s registrovaným pobytem celkem
		obvyklým i registrovaným	jen obvyklým	
Jihočeský kraj	631 803	618 387	13 416	635 741
v tom velikostní skupina obce podle počtu obyvatel:				
do 199	26 875	24 521	2 354	27 409
200 - 499	65 259	60 129	5 130	66 184
500 - 999	60 029	55 526	4 503	60 736
1 000 - 1 999	67 860	62 907	4 953	68 396
2 000 - 4 999	100 008	93 483	6 525	101 013
5 000 - 9 999	88 075	82 478	5 597	89 325
10 000 - 19 999	22 718	21 148	1 570	23 116
20 000 - 49 999	105 315	98 376	6 939	106 398
50 000 - 99 999	95 664	86 377	9 287	93 164
100 000 a více	-	-	-	-
v tom okres:				
České Budějovice	196 897	187 997	8 900	194 746
Český Krumlov	59 118	56 919	2 199	60 012
Jindřichův Hradec	87 256	84 395	2 861	89 282
Písek	69 986	66 796	3 190	70 535
Prachatice	49 379	47 411	1 968	50 211
Strakonice	68 973	66 126	2 847	69 681
Tábor	100 194	96 787	3 407	101 274
v tom správní obvod ORP:				
Blatná	13 177	12 447	730	13 348
České Budějovice	164 450	155 420	9 030	161 616
Český Krumlov	40 000	38 351	1 649	40 719
Dačice	17 979	17 326	653	18 509
Jindřichův Hradec	45 377	43 787	1 590	46 435
Kaplice	19 118	18 137	981	19 293
Milevsko	17 554	16 677	877	17 984
Písek	52 432	49 770	2 662	52 551
Prachatice	32 413	31 013	1 400	33 018
Soběslav	21 554	20 579	975	21 805
Strakonice	44 156	42 352	1 804	44 612
Tábor	78 640	75 668	2 972	79 469
Trhové Sviny	18 925	18 016	909	19 204
Třeboň	23 900	22 769	1 131	24 338
Týn nad Vltavou	13 522	12 882	640	13 926
Vimperk	16 966	16 078	888	17 193
Vodňany	11 640	10 966	674	11 721

Tab. 2 Obyvatelstvo podle pohlaví a bydliště v době narození a podle velikostních skupin obcí, okresů a správních obvodů ORP - Jihočeský kraj

podle obvyklého pobytu

	Počet obcí	Obyvatelstvo celkem	v tom		z toho s bydlištěm v době narození			
			muži	ženy	ve stejné obci	v jiné obci kraje	v jiném kraji	v zahraničí
Jihočeský kraj	624	631 803	312 168	319 635	302 741	185 688	95 630	26 959
v tom velikostní skupina obce podle počtu obyvatel:								
do 199	235	26 875	13 769	13 106	11 934	8 919	4 557	574
200 - 499	201	65 259	33 155	32 104	28 974	22 451	9 766	1 896
500 - 999	86	60 029	30 671	29 358	26 970	20 643	8 732	1 751
1 000 - 1 999	48	67 860	34 015	33 845	30 469	22 819	9 970	2 330
2 000 - 4 999	34	100 008	49 711	50 297	45 496	32 871	14 034	4 129
5 000 - 9 999	13	88 075	43 257	44 818	43 502	25 185	12 782	3 771
10 000 - 19 999	2	22 718	10 999	11 719	11 742	5 976	3 006	1 150
20 000 - 49 999	4	105 315	50 551	54 764	54 928	23 581	18 275	5 279
50 000 - 99 999	1	95 664	46 040	49 624	48 726	23 243	14 508	6 079
100 000 a více	-	-	-	-	-	-	-	-
v tom okres:								
České Budějovice	109	196 897	96 663	100 234	92 145	62 932	26 799	9 006
Český Krumlov	47	59 118	29 757	29 361	27 055	18 525	7 435	3 680
Jindřichův Hradec	106	87 256	42 969	44 287	43 370	23 382	14 811	2 799
Písek	75	69 986	34 568	35 418	34 530	18 281	11 732	3 150
Prachatice	65	49 379	24 683	24 696	23 986	14 611	6 904	2 101
Strakonice	112	68 973	34 058	34 915	33 719	19 851	10 616	2 542
Tábor	110	100 194	49 470	50 724	47 936	28 106	17 333	3 681
v tom správní obvod ORP:								
Blatná	26	13 177	6 545	6 632	6 188	3 269	2 847	435
České Budějovice	79	164 450	80 394	84 056	76 363	52 531	22 552	8 045
Český Krumlov	32	40 000	19 970	20 030	18 672	12 393	5 160	2 117
Dačice	23	17 979	8 983	8 996	9 802	3 753	3 453	372
Jindřichův Hradec	58	45 377	22 264	23 113	21 983	12 564	8 001	1 341
Kaplice	15	19 118	9 787	9 331	8 383	6 132	2 275	1 563
Milevsko	26	17 554	8 744	8 810	8 773	5 016	2 822	379
Písek	49	52 432	25 824	26 608	25 757	13 265	8 910	2 771
Prachatice	44	32 413	16 213	16 200	15 764	9 866	4 242	1 349
Soběslav	31	21 554	10 683	10 871	10 325	7 106	2 830	573
Strakonice	69	44 156	21 687	22 469	22 012	13 037	6 355	1 352
Tábor	79	78 640	38 787	39 853	37 611	21 000	14 503	3 108
Trhové Sviny	16	18 925	9 499	9 426	9 210	6 369	2 065	649
Třeboň	25	23 900	11 722	12 178	11 585	7 065	3 357	1 086
Týn nad Vltavou	14	13 522	6 770	6 752	6 572	4 032	2 182	312
Vimperk	21	16 966	8 470	8 496	8 222	4 745	2 662	752
Vodňany	17	11 640	5 826	5 814	5 519	3 545	1 414	755
Jihočeský kraj k 26.3.2011¹	623	628 336	308 296	320 040	276 985	184 161	97 743	26 192
Rozdíl SLDB 2021 proti SLDB 2011	1	3 467	3 872	-405	25 756	1 527	-2 113	767

Poznámky

¹ údaje byly přepočteny na území kraje platné k 26. 3. 2021

Tab. 3 Obyvatelstvo podle státního občanství a podle velikostních skupin obcí, okresů a správních obvodů ORP - Jihočeský kraj¹

podle obvyklého pobytu

	Obyvatelstvo celkem	Obyvatelstvo se státním občanstvím České republiky	Obyvatelstvo s cizím státním občanstvím	z toho státní občanství vybraných zemí						nezjištěno
				Slovensko	Německo	Polsko	Ukrajina	Vietnam	Rusko	
Jihočeský kraj	631 803	611 955	19 128	3 292	307	322	6 487	3 107	526	715
v tom velikostní skupina obce podle počtu obyvatel:										
do 199	26 875	26 585	282	92	18	13	74	5	4	8
200 - 499	65 259	64 109	1 126	195	23	24	459	186	39	23
500 - 999	60 029	59 061	939	232	37	19	299	95	39	29
1 000 - 1 999	67 860	66 357	1 430	286	33	29	470	247	33	73
2 000 - 4 999	100 008	96 891	3 058	474	47	46	713	1 069	52	58
5 000 - 9 999	88 075	85 148	2 817	425	40	36	1 016	434	55	110
10 000 - 19 999	22 718	21 952	710	126	23	16	223	85	20	54
20 000 - 49 999	105 315	101 212	3 947	718	26	109	1 277	528	78	156
50 000 - 99 999	95 664	90 640	4 819	744	60	30	1 956	458	206	204
100 000 a více	-	-	-	-	-	-	-	-	-	-
v tom okres:										
České Budějovice	196 897	190 150	6 480	1 161	104	50	2 409	627	310	266
Český Krumlov	59 118	56 376	2 680	383	42	61	747	678	41	60
Jindřichův Hradec	87 256	85 389	1 825	289	33	36	498	548	40	42
Písek	69 986	67 414	2 480	444	24	78	694	370	51	92
Prachatice	49 379	47 931	1 360	179	52	21	409	360	25	88
Strakonice	68 973	66 980	1 921	366	34	34	795	242	23	71
Tábor	100 194	97 715	2 382	470	18	42	935	282	36	96
v tom správní obvod ORP:										
Blatná	13 177	12 823	326	76	5	1	77	39	3	28
České Budějovice	164 450	158 223	5 970	1 010	90	44	2 244	570	295	256
Český Krumlov	40 000	38 592	1 376	205	31	48	238	458	38	30
Dačice	17 979	17 791	183	32	4	4	39	56	3	5
Jindřichův Hradec	45 377	44 618	737	159	10	27	167	146	25	22
Kaplice	19 118	17 784	1 304	178	11	13	509	220	3	30
Milevsko	17 554	17 302	248	51	3	7	101	35	10	4
Písek	52 432	50 112	2 232	393	21	71	593	335	41	88
Prachatice	32 413	31 502	864	121	32	13	252	183	17	47
Soběslav	21 554	21 207	329	57	3	9	112	70	7	18
Strakonice	44 156	43 199	923	225	27	30	342	112	12	33
Tábor	78 640	76 508	2 053	413	15	33	823	212	29	78
Trhové Sviny	18 925	18 556	361	109	9	5	132	32	11	8
Třeboň	23 900	22 980	905	98	19	5	292	346	12	15
Týn nad Vltavou	13 522	13 371	149	42	5	1	33	25	4	2
Vimperk	16 966	16 429	496	58	20	8	157	177	8	41
Vodňany	11 640	10 958	672	65	2	3	376	91	8	10

Poznámky

¹ Osoby s dvojitým nebo vícenásobným státním občanstvím se zařazují do jednoho státního občanství podle pořadí Česká republika, jiný členský stát EU, jiná země v Evropě, jiná země mimo Evropu.

Tab. 4 Obyvatelstvo podle hlavních věkových skupin a pohlaví a podle velikostních skupin obcí, okresů a správních obvodů ORP - Jihočeský kraj

podle obvyklého pobytu

	Obyvatelstvo celkem	v tom ve věku								
		0 - 14 let			15 - 64 let			65 a více let		
		celkem	muži	ženy	celkem	muži	ženy	celkem	muži	ženy
Jihočeský kraj	631 803	101 258	51 868	49 390	395 965	201 891	194 074	134 580	58 409	76 171
v tom velikostní skupina obce podle počtu obyvatel:										
do 199	26 875	4 252	2 138	2 114	16 558	8 814	7 744	6 065	2 817	3 248
200 - 499	65 259	10 956	5 582	5 374	41 067	21 512	19 555	13 236	6 061	7 175
500 - 999	60 029	10 421	5 361	5 060	37 864	19 873	17 991	11 744	5 437	6 307
1 000 - 1 999	67 860	11 413	5 821	5 592	42 702	22 025	20 677	13 745	6 169	7 576
2 000 - 4 999	100 008	16 745	8 616	8 129	62 544	32 011	30 533	20 719	9 084	11 635
5 000 - 9 999	88 075	13 284	6 848	6 436	54 561	27 813	26 748	20 230	8 596	11 634
10 000 - 19 999	22 718	3 431	1 793	1 638	14 147	7 019	7 128	5 140	2 187	2 953
20 000 - 49 999	105 315	16 253	8 323	7 930	65 311	32 368	32 943	23 751	9 860	13 891
50 000 - 99 999	95 664	14 503	7 386	7 117	61 211	30 456	30 755	19 950	8 198	11 752
100 000 a více	-	-	-	-	-	-	-	-	-	-
v tom okres:										
České Budějovice	196 897	32 753	16 758	15 995	125 456	63 263	62 193	38 688	16 642	22 046
Český Krumlov	59 118	9 835	5 105	4 730	37 773	19 493	18 280	11 510	5 159	6 351
Jindřichův Hradec	87 256	13 343	6 712	6 631	53 859	27 543	26 316	20 054	8 714	11 340
Písek	69 986	10 727	5 517	5 210	42 919	21 922	20 997	16 340	7 129	9 211
Prachatice	49 379	7 883	4 058	3 825	31 086	16 034	15 052	10 410	4 591	5 819
Strakonice	68 973	10 983	5 664	5 319	42 745	21 871	20 874	15 245	6 523	8 722
Tábor	100 194	15 734	8 054	7 680	62 127	31 765	30 362	22 333	9 651	12 682
v tom správní obvod ORP:										
Blatná	13 177	1 935	1 032	903	8 033	4 116	3 917	3 209	1 397	1 812
České Budějovice	164 450	27 320	13 978	13 342	104 802	52 601	52 201	32 328	13 815	18 513
Český Krumlov	40 000	6 701	3 458	3 243	25 275	12 926	12 349	8 024	3 586	4 438
Dačice	17 979	2 717	1 358	1 359	11 205	5 886	5 319	4 057	1 739	2 318
Jindřichův Hradec	45 377	7 028	3 572	3 456	28 031	14 196	13 835	10 318	4 496	5 822
Kaplice	19 118	3 134	1 647	1 487	12 498	6 567	5 931	3 486	1 573	1 913
Milevsko	17 554	2 474	1 271	1 203	10 618	5 502	5 116	4 462	1 971	2 491
Písek	52 432	8 253	4 246	4 007	32 301	16 420	15 881	11 878	5 158	6 720
Prachatice	32 413	5 216	2 669	2 547	20 501	10 595	9 906	6 696	2 949	3 747
Soběslav	21 554	3 355	1 708	1 647	13 214	6 789	6 425	4 985	2 186	2 799
Strakonice	44 156	7 203	3 696	3 507	27 287	13 888	13 399	9 666	4 103	5 563
Tábor	78 640	12 379	6 346	6 033	48 913	24 976	23 937	17 348	7 465	9 883
Trhové Sviny	18 925	3 255	1 655	1 600	11 880	6 135	5 745	3 790	1 709	2 081
Třeboň	23 900	3 598	1 782	1 816	14 623	7 461	7 162	5 679	2 479	3 200
Týn nad Vltavou	13 522	2 178	1 125	1 053	8 774	4 527	4 247	2 570	1 118	1 452
Vimperk	16 966	2 667	1 389	1 278	10 585	5 439	5 146	3 714	1 642	2 072
Vodňany	11 640	1 845	936	909	7 425	3 867	3 558	2 370	1 023	1 347
Jihočeský kraj k 26.3.2011 ¹	628 336	91 119	46 639	44 480	435 187	219 440	215 747	100 000	41 114	58 886
Rozdíl SLDB 2021 proti SLDB 2011	3 467	10 139	5 229	4 910	-39 222	-17 549	-21 673	34 580	17 295	17 285

Poznámky

- ¹ údaje byly přepočteny na území kraje platné k 26. 3. 2021;
údaj o obyvatelstvu celkem zahrnuje i osoby s nezjištěným věkem



Tab. 5 Obyvatelstvo ve věku 15 a více let podle věku a podle velikostních skupin obcí, okresů a správních obvodů ORP - Jihočeský kraj

podle obvyklého pobytu

	Obyvatelstvo ve věku 15 a více let	v tom ve věku								
		15 - 19	20 - 29	30 - 39	40 - 49	50 - 59	60 - 64	65 - 69	70 - 79	80 a více
Jihočeský kraj	530 545	30 082	61 815	78 915	101 738	83 055	40 360	42 961	64 282	27 337
v tom velikostní skupina obce podle počtu obyvatel:										
do 199	22 623	1 271	2 198	3 152	4 451	3 586	1 900	2 003	2 980	1 082
200 - 499	54 303	3 189	6 000	7 953	10 951	8 802	4 172	4 517	6 311	2 408
500 - 999	49 608	3 008	5 393	7 443	10 225	7 851	3 944	4 007	5 727	2 010
1 000 - 1 999	56 447	3 515	6 231	8 241	11 323	9 008	4 384	4 628	6 725	2 392
2 000 - 4 999	83 263	4 969	9 362	12 264	16 158	13 377	6 414	6 730	9 806	4 183
5 000 - 9 999	74 791	4 142	8 510	10 378	13 896	11 748	5 887	6 124	9 620	4 486
10 000 - 19 999	19 287	1 046	2 278	2 701	3 561	3 086	1 475	1 599	2 521	1 020
20 000 - 49 999	89 062	5 019	10 439	12 788	16 385	13 896	6 784	7 386	11 178	5 187
50 000 - 99 999	81 161	3 923	11 404	13 995	14 788	11 701	5 400	5 967	9 414	4 569
100 000 a více	-	-	-	-	-	-	-	-	-	-
v tom okres:										
České Budějovice	164 144	8 985	20 541	27 082	32 174	25 119	11 555	12 251	18 457	7 980
Český Krumlov	49 283	3 011	5 876	7 461	9 691	7 866	3 868	3 940	5 562	2 008
Jindřichův Hradec	73 913	4 236	8 258	9 938	13 854	11 598	5 975	6 383	9 784	3 887
Písek	59 259	3 267	6 567	8 223	11 113	9 259	4 490	5 009	7 760	3 571
Prachatice	41 496	2 454	4 776	5 980	7 871	6 686	3 319	3 484	4 909	2 017
Strakonice	57 990	3 350	6 254	8 363	10 985	9 228	4 565	4 856	7 229	3 160
Tábor	84 460	4 779	9 543	11 868	16 050	13 299	6 588	7 038	10 581	4 714
v tom správní obvod ORP:										
Blatná	11 242	594	1 151	1 547	2 115	1 729	897	1 017	1 566	626
České Budějovice	137 130	7 407	17 423	22 919	26 906	20 751	9 396	10 045	15 409	6 874
Český Krumlov	33 299	2 066	3 872	4 876	6 573	5 346	2 542	2 722	3 892	1 410
Dačice	15 262	884	1 717	2 017	2 775	2 426	1 386	1 298	1 971	788
Jindřichův Hradec	38 349	2 315	4 369	5 090	7 361	5 909	2 987	3 338	5 039	1 941
Kaplice	15 984	945	2 004	2 585	3 118	2 520	1 326	1 218	1 670	598
Milevsko	15 080	780	1 528	1 952	2 625	2 521	1 212	1 355	2 093	1 014
Písek	44 179	2 487	5 039	6 271	8 488	6 738	3 278	3 654	5 667	2 557
Prachatice	27 197	1 622	3 199	3 919	5 197	4 469	2 095	2 271	3 190	1 235
Soběslav	18 199	999	2 049	2 495	3 318	2 849	1 504	1 543	2 374	1 068
Strakonice	36 953	2 139	3 894	5 397	6 909	5 996	2 952	3 088	4 537	2 041
Tábor	66 261	3 780	7 494	9 373	12 732	10 450	5 084	5 495	8 207	3 646
Trhové Sviny	15 670	909	1 728	2 459	3 106	2 431	1 247	1 350	1 799	641
Třeboň	20 302	1 037	2 172	2 831	3 718	3 263	1 602	1 747	2 774	1 158
Týn nad Vltavou	11 344	669	1 390	1 704	2 162	1 937	912	856	1 249	465
Vimperk	14 299	832	1 577	2 061	2 674	2 217	1 224	1 213	1 719	782
Vodňany	9 795	617	1 209	1 419	1 961	1 503	716	751	1 126	493
Jihočeský kraj k 26.3.2011¹	537 217	35 660	80 524	100 716	83 615	89 038	45 634	33 683	43 342	22 975
Rozdíl SLDB 2021 proti SLDB 2011	-6 672	-5 578	-18 709	-21 801	18 123	-5 983	-5 274	9 278	20 940	4 362

Poznámky

¹ údaje byly přepočteny na území kraje platné k 26. 3. 2021;
údaj o obyvatelstvu ve věku 15 a více let zahrnuje i osoby s nezjištěným věkem

Tab. 6 Obyvatelstvo podle pohlaví, rodinného stavu a podle velikostních skupin obcí, okresů a správních obvodů ORP - Jihočeský kraj

podle obvyklého pobytu

	Muži celkem	z toho podle rodinného stavu				Ženy celkem	z toho podle rodinného stavu			
		svobodní	ženatí	rozvedení	ovdovělí		svobodné	vdané	rozvedené	ovdovělé
Jihočeský kraj	312 168	144 353	125 325	33 195	8 128	319 635	116 743	124 322	40 437	37 229
v tom velikostní skupina obce podle počtu obyvatel:										
do 199	13 769	6 129	5 788	1 412	408	13 106	4 578	5 628	1 199	1 677
200 - 499	33 155	15 091	13 847	3 315	837	32 104	11 695	13 624	3 025	3 686
500 - 999	30 671	14 220	12 608	3 076	696	29 358	10 824	12 480	2 855	3 143
1 000 - 1 999	34 015	15 688	14 066	3 333	799	33 845	12 490	13 904	3 563	3 792
2 000 - 4 999	49 711	22 677	20 500	5 021	1 343	50 297	18 221	20 307	5 804	5 843
5 000 - 9 999	43 257	19 610	17 672	4 620	1 158	44 818	15 468	17 525	5 839	5 855
10 000 - 19 999	10 999	5 110	4 285	1 227	328	11 719	4 205	4 292	1 778	1 382
20 000 - 49 999	50 551	23 440	19 668	5 857	1 384	54 764	19 858	19 740	8 493	6 525
50 000 - 99 999	46 040	22 388	16 891	5 334	1 175	49 624	19 404	16 822	7 881	5 326
100 000 a více	-	-	-	-	-	-	-	-	-	-
v tom okres:										
České Budějovice	96 663	45 405	38 336	10 194	2 341	100 234	38 156	38 182	13 142	10 445
Český Krumlov	29 757	14 159	11 328	3 373	774	29 361	11 146	11 247	3 821	3 072
Jindřichův Hradec	42 969	19 525	17 627	4 549	1 130	44 287	15 757	17 515	5 415	5 497
Písek	34 568	15 671	13 945	3 847	953	35 418	12 433	13 779	4 566	4 546
Prachatice	24 683	11 502	9 951	2 486	648	24 696	8 937	9 742	2 862	3 043
Strakonice	34 058	15 649	13 797	3 516	973	34 915	12 392	13 663	4 362	4 411
Tábor	49 470	22 442	20 341	5 230	1 309	50 724	17 922	20 194	6 269	6 215
v tom správní obvod ORP:										
Blatná	6 545	2 979	2 698	658	181	6 632	2 247	2 683	808	875
České Budějovice	80 394	37 826	31 815	8 464	1 945	84 056	32 257	31 710	11 258	8 557
Český Krumlov	19 970	9 466	7 627	2 272	542	20 030	7 639	7 642	2 600	2 102
Dačice	8 983	4 140	3 762	836	219	8 996	3 128	3 726	925	1 203
Jindřichův Hradec	22 264	10 169	9 019	2 459	560	23 113	8 302	8 998	3 018	2 747
Kaplice	9 787	4 693	3 701	1 101	232	9 331	3 507	3 605	1 221	970
Milevsko	8 744	3 835	3 808	834	241	8 810	2 869	3 748	920	1 263
Písek	25 824	11 836	10 137	3 013	712	26 608	9 564	10 031	3 646	3 283
Prachatice	16 213	7 572	6 539	1 630	415	16 200	5 908	6 390	1 898	1 938
Soběslav	10 683	4 822	4 442	1 105	281	10 871	3 782	4 403	1 253	1 414
Strakonice	21 687	9 982	8 795	2 228	615	22 469	8 015	8 746	2 863	2 803
Tábor	38 787	17 620	15 899	4 125	1 028	39 853	14 140	15 791	5 016	4 801
Trhové Sviny	9 499	4 396	3 849	991	239	9 426	3 438	3 824	1 041	1 101
Třeboň	11 722	5 216	4 846	1 254	351	12 178	4 327	4 791	1 472	1 547
Týn nad Vltavou	6 770	3 183	2 672	739	157	6 752	2 461	2 648	843	787
Vimperk	8 470	3 930	3 412	856	233	8 496	3 029	3 352	964	1 105
Vodňany	5 826	2 688	2 304	630	177	5 814	2 130	2 234	691	733
Jihočeský kraj k 26.3.2011 ¹	308 296	135 702	136 620	27 452	7 921	320 040	109 948	136 508	34 350	38 805
Rozdíl SLDB 2021 proti SLDB 2011	3 872	8 651	-11 295	5 743	207	-405	6 795	-12 186	6 087	-1 576

Poznámky

¹ údaje byly přepočteny na území kraje platné k 26. 3. 2021

Tab. 7 Obyvatelstvo ve věku 15 a více let podle nejvyššího dosaženého vzdělání a podle velikostních skupin obcí, okresů a správních obvodů ORP - Jihočeský kraj

podle obvyklého pobytu

	Obyvatelstvo ve věku 15 a více let	v tom nejvyšší dosažené vzdělání						
		bez vzdělání	základní vč. neukončeného	střední vč. vyučení (bez maturity)	úplné střední (s maturitou), vč. nástavbového a pomaturitního	vyšší odborné, konzervatoř	vysokoškolské	nezjištěné
Jihočeský kraj	530 545	3 052	67 839	177 523	164 649	8 322	79 899	29 261
v tom velikostní skupina obce podle počtu obyvatel:								
do 199	22 623	170	3 075	9 180	6 293	323	2 433	1 149
200 - 499	54 303	354	7 483	21 376	15 347	733	6 140	2 870
500 - 999	49 608	351	6 795	19 136	14 272	732	5 909	2 413
1 000 - 1 999	56 447	320	7 654	20 448	16 723	813	7 423	3 066
2 000 - 4 999	83 263	472	11 415	28 714	25 061	1 221	11 432	4 948
5 000 - 9 999	74 791	326	9 568	25 703	23 858	1 160	10 161	4 015
10 000 - 19 999	19 287	122	2 603	6 048	6 077	302	2 950	1 185
20 000 - 49 999	89 062	518	10 670	26 415	30 076	1 569	15 010	4 804
50 000 - 99 999	81 161	419	8 576	20 503	26 942	1 469	18 441	4 811
100 000 a více	-	-	-	-	-	-	-	-
v tom okres:								
České Budějovice	164 144	765	18 656	47 663	52 769	2 751	32 998	8 542
Český Krumlov	49 283	370	7 751	17 648	13 809	606	5 497	3 602
Jindřichův Hradec	73 913	475	10 315	27 783	21 713	978	8 719	3 930
Písek	59 259	348	7 330	20 049	19 079	956	8 220	3 277
Prachatice	41 496	292	5 835	15 091	12 062	633	4 905	2 678
Strakonice	57 990	447	7 544	20 588	18 078	890	7 353	3 090
Tábor	84 460	355	10 408	28 701	27 139	1 508	12 207	4 142
v tom správní obvod ORP:								
Blatná	11 242	118	1 481	4 113	3 505	180	1 263	582
České Budějovice	137 130	620	14 878	37 366	44 994	2 416	29 675	7 181
Český Krumlov	33 299	248	5 348	11 537	9 343	407	4 082	2 334
Dačice	15 262	98	2 308	6 272	4 113	165	1 537	769
Jindřichův Hradec	38 349	242	5 351	14 120	11 461	513	4 719	1 943
Kaplice	15 984	122	2 403	6 111	4 466	199	1 415	1 268
Milevsko	15 080	111	1 836	5 816	4 658	245	1 712	702
Písek	44 179	237	5 494	14 233	14 421	711	6 508	2 575
Prachatice	27 197	193	3 832	9 946	7 844	418	3 170	1 794
Soběslav	18 199	97	2 530	6 859	5 454	286	2 073	900
Strakonice	36 953	287	4 727	12 860	11 734	569	4 914	1 862
Tábor	66 261	258	7 878	21 842	21 685	1 222	10 134	3 242
Trhové Sviny	15 670	89	2 304	6 075	4 325	199	1 892	786
Třeboň	20 302	135	2 656	7 391	6 139	300	2 463	1 218
Týn nad Vltavou	11 344	56	1 474	4 222	3 450	136	1 431	575
Vimperk	14 299	99	2 003	5 145	4 218	215	1 735	884
Vodňany	9 795	42	1 336	3 615	2 839	141	1 176	646
Jihočeský kraj k 26.3.2011¹	537 217	2 489	97 859	187 621	162 621	7 069	58 268	21 290
Rozdíl SLDB 2021 proti SLDB 2011	-6 672	563	-30 020	-10 098	2 028	1 253	21 631	7 971

Poznámky

¹ údaje byly přepočteny na území kraje platné k 26. 3. 2021; včetně nezjištěného věku

**Tab. 8 Obyvatelstvo podle ekonomické aktivity a podle velikostních skupin obcí, okresů a správních obvodů
ORP - Jihočeský kraj**

podle obvyklého pobytu

	Obyvatelstvo celkem	v tom podle ekonomické aktivity								
		pracovní síla	v tom					nezaměstnaní	mimo pracovní sílu	nezjištěno
			zaměstnaní	z toho						
				pracující důchodci	pracující žáci a studenti	osoby na mateřské dovolené				
Jihočeský kraj	631 803	327 520	314 154	35 759	12 628	2 404	13 366	297 036	7 247	
v tom velikostní skupina obce podle počtu obyvatel:										
do 199	26 875	13 537	13 010	1 583	424	110	527	13 102	236	
200 - 499	65 259	33 560	32 292	3 526	1 144	243	1 268	31 006	693	
500 - 999	60 029	30 904	29 735	3 195	1 051	243	1 169	28 550	575	
1 000 - 1 999	67 860	34 839	33 435	3 619	1 230	225	1 404	32 288	733	
2 000 - 4 999	100 008	51 125	48 990	5 263	1 833	401	2 135	47 582	1 301	
5 000 - 9 999	88 075	45 201	43 479	4 994	1 619	290	1 722	41 952	922	
10 000 - 19 999	22 718	11 790	11 195	1 445	378	79	595	10 615	313	
20 000 - 49 999	105 315	54 203	51 810	6 066	2 155	397	2 393	49 922	1 190	
50 000 - 99 999	95 664	52 361	50 208	6 068	2 794	416	2 153	42 019	1 284	
100 000 a více	-	-	-	-	-	-	-	-	-	
v tom okres:										
České Budějovice	196 897	105 872	102 054	11 737	4 977	876	3 818	88 896	2 129	
Český Krumlov	59 118	30 670	28 881	2 920	904	185	1 789	27 342	1 106	
Jindřichův Hradec	87 256	43 639	41 955	4 566	1 380	304	1 684	42 628	989	
Písek	69 986	35 659	34 128	3 842	1 312	243	1 531	33 610	717	
Prachatice	49 379	25 246	24 226	3 287	791	181	1 020	23 417	716	
Strakonice	68 973	34 877	33 535	4 165	1 192	232	1 342	33 426	670	
Tábor	100 194	51 557	49 375	5 242	2 072	383	2 182	47 717	920	
v tom správní obvod ORP:										
Blatná	13 177	6 625	6 424	736	218	47	201	6 419	133	
České Budějovice	164 450	88 968	85 747	9 929	4 376	743	3 221	73 668	1 814	
Český Krumlov	40 000	20 629	19 375	2 086	607	128	1 254	18 648	723	
Dačice	17 979	8 868	8 516	811	245	64	352	8 954	157	
Jindřichův Hradec	45 377	22 686	21 840	2 345	777	148	846	22 218	473	
Kaplice	19 118	10 041	9 506	834	297	57	535	8 694	383	
Milevsko	17 554	8 734	8 365	906	290	50	369	8 680	140	
Písek	52 432	26 925	25 763	2 936	1 022	193	1 162	24 930	577	
Prachatice	32 413	16 667	15 982	2 110	543	140	685	15 262	484	
Soběslav	21 554	10 774	10 310	1 127	377	77	464	10 592	188	
Strakonice	44 156	22 178	21 251	2 737	750	147	927	21 556	422	
Tábor	78 640	40 783	39 065	4 115	1 695	306	1 718	37 125	732	
Trhové Sviny	18 925	9 662	9 331	990	336	71	331	9 084	179	
Třeboň	23 900	12 085	11 599	1 410	358	92	486	11 456	359	
Týn nad Vltavou	13 522	7 242	6 976	818	265	62	266	6 144	136	
Vimperk	16 966	8 579	8 244	1 177	248	41	335	8 155	232	
Vodňany	11 640	6 074	5 860	692	224	38	214	5 451	115	
Jihočeský kraj k 26.3.2011¹	628 336	307 130	280 844	12 927	4 197	5 854	26 286	294 587	26 619	
Rozdíl SLDB 2021 proti SLDB 2011	3 467	20 390	33 310	22 832	8 431	-3 450	-12 920	2 449	-19 372	

Poznámky

¹ údaje byly přepočteny na území kraje platné k 26. 3. 2021

**Tab. 9 Zaměstnaní podle postavení v zaměstnání a podle velikostních skupin obcí, okresů a správních obvodů
ORP - Jihočeský kraj**

podle obvyklého pobytu

	Zaměstnaní celkem	z toho podle postavení v zaměstnání			
		zaměstnanci	zaměstnavatelé	osoby pracující na vlastní účet	nezjištěno
Jihočeský kraj	314 154	235 802	3 539	42 230	32 583
v tom velikostní skupina obce podle počtu obyvatel:					
do 199	13 010	9 426	164	2 214	1 206
200 - 499	32 292	23 785	383	4 873	3 251
500 - 999	29 735	22 059	330	4 263	3 083
1 000 - 1 999	33 435	24 589	419	4 770	3 657
2 000 - 4 999	48 990	36 557	556	6 618	5 259
5 000 - 9 999	43 479	33 019	478	5 649	4 333
10 000 - 19 999	11 195	8 102	154	1 488	1 451
20 000 - 49 999	51 810	39 328	657	6 340	5 485
50 000 - 99 999	50 208	38 937	398	6 015	4 858
100 000 a více	-	-	-	-	-
v tom okres:					
České Budějovice	102 054	78 615	971	13 227	9 241
Český Krumlov	28 881	20 504	320	3 759	4 298
Jindřichův Hradec	41 955	31 511	475	5 661	4 308
Písek	34 128	25 764	437	4 826	3 101
Prachatice	24 226	16 804	322	3 487	3 613
Strakonice	33 535	25 409	401	4 280	3 445
Tábor	49 375	37 195	613	6 990	4 577
v tom správní obvod ORP:					
Blatná	6 424	5 001	73	771	579
České Budějovice	85 747	65 885	812	11 268	7 782
Český Krumlov	19 375	13 604	240	2 708	2 823
Dačice	8 516	6 481	87	1 143	805
Jindřichův Hradec	21 840	16 401	244	2 892	2 303
Kaplice	9 506	6 900	80	1 051	1 475
Milevsko	8 365	6 292	100	1 309	664
Písek	25 763	19 472	337	3 517	2 437
Prachatice	15 982	11 199	215	2 240	2 328
Soběslav	10 310	7 807	120	1 517	866
Strakonice	21 251	15 930	255	2 764	2 302
Tábor	39 065	29 388	493	5 473	3 711
Trhové Sviny	9 331	7 156	91	1 162	922
Třeboň	11 599	8 629	144	1 626	1 200
Týn nad Vltavou	6 976	5 574	68	797	537
Vimperk	8 244	5 605	107	1 247	1 285
Vodňany	5 860	4 478	73	745	564
Jihočeský kraj k 26.3.2011¹	280 844	218 996	9 679	36 467	15 702
Rozdíl SLDB 2021 proti SLDB 2011	33 310	16 806	-6 140	5 763	16 881

Poznámky

¹ údaje byly přepočteny na území kraje platné k 26. 3. 2021

Tab. 10 Zaměstnaní podle odvětví ekonomické činnosti a podle velikostních skupin obcí, okresů a správních obvodů ORP - Jihočeský kraj

podle obvyklého pobytu

	Zaměstnaní celkem	z toho odvětví ekonomické činnosti (CZ-NACE)						
		zemědělství, lesnictví a rybníkářství	průmysl	stavebnictví	obchod; opravy a údržba motorových vozidel	doprava a skladování	vzdělávání	odvětví nebylo zjištěno
Jihočeský kraj	314 154	18 118	93 405	24 295	34 022	17 523	21 407	2 739
v tom velikostní skupina obce podle počtu obyvatel:								
do 199	13 010	2 014	3 716	1 107	1 239	709	663	96
200 - 499	32 292	3 892	9 687	2 825	3 158	1 955	1 770	290
500 - 999	29 735	2 773	9 047	2 701	3 061	1 672	1 827	249
1 000 - 1 999	33 435	2 722	10 137	2 883	3 450	1 718	2 243	285
2 000 - 4 999	48 990	2 550	15 572	3 785	5 042	3 179	3 272	400
5 000 - 9 999	43 479	1 859	14 825	3 262	4 630	2 269	3 119	396
10 000 - 19 999	11 195	293	3 423	846	1 016	468	768	99
20 000 - 49 999	51 810	1 369	14 969	3 464	6 239	2 516	3 776	484
50 000 - 99 999	50 208	646	12 029	3 422	6 187	3 037	3 969	440
100 000 a více	-	-	-	-	-	-	-	-
v tom okres:								
České Budějovice	102 054	3 363	26 899	7 818	12 152	6 264	7 656	796
Český Krumlov	28 881	1 629	9 555	2 136	2 542	1 396	1 708	344
Jindřichův Hradec	41 955	3 481	13 039	3 208	4 212	2 300	2 627	312
Písek	34 128	2 471	10 096	2 528	3 868	1 681	2 234	309
Prachatice	24 226	1 988	7 831	2 111	2 071	1 352	1 533	221
Strakonice	33 535	2 442	11 455	2 298	3 456	1 754	2 373	350
Tábor	49 375	2 744	14 530	4 196	5 721	2 776	3 276	407
v tom správní obvod ORP:								
Blatná	6 424	623	2 495	363	514	340	396	74
České Budějovice	85 747	2 193	20 999	6 524	10 589	5 337	6 626	667
Český Krumlov	19 375	1 097	5 613	1 456	1 723	906	1 193	221
Dačice	8 516	921	3 326	623	739	433	530	55
Jindřichův Hradec	21 840	1 843	6 073	1 867	2 322	1 175	1 352	178
Kaplice	9 506	532	3 942	680	819	490	515	123
Milevsko	8 365	845	2 451	790	885	357	503	92
Písek	25 763	1 626	7 645	1 738	2 983	1 324	1 731	217
Prachatice	15 982	1 323	5 113	1 479	1 335	1 028	1 026	139
Soběslav	10 310	649	3 358	1 001	1 130	674	654	90
Strakonice	21 251	1 290	7 039	1 493	2 361	1 037	1 537	230
Tábor	39 065	2 095	11 172	3 195	4 591	2 102	2 622	317
Trhové Sviny	9 331	644	3 257	783	843	537	624	76
Třeboň	11 599	717	3 640	718	1 151	692	745	79
Týn nad Vltavou	6 976	526	2 643	511	720	390	406	53
Vimperk	8 244	665	2 718	632	736	324	507	82
Vodňany	5 860	529	1 921	442	581	377	440	46
Jihočeský kraj k 26.3.2011 ¹	280 844	14 176	74 960	21 988	28 043	14 868	16 623	31 508
Rozdíl SLDB 2021 proti SLDB 2011	33 310	3 942	18 445	2 307	5 979	2 655	4 784	-28 769

Poznámky

¹ údaje byly přepočteny na území kraje platné k 26. 3. 2021

Tab. 11 Zaměstnaní podle místa pracoviště a žáci a studenti podle velikostních skupin obcí, okresů a správních obvodů ORP - Jihočeský kraj

podle obvyklého pobytu

	Zaměstnaní ¹	v tom podle místa pracoviště								Žáci a studenti ²
		na adrese obvyklého pobytu	na jiné adrese v obci obvyklého pobytu	v jiné obci okresu	v jiném okrese kraje	v jiném kraji	v zahraničí	bez stálého pracoviště	nezjištěno	
Jihočeský kraj	314 154	67 611	73 895	88 006	24 216	12 926	9 255	29 025	9 220	88 670
v tom velikostní skupina obce podle počtu obyvatel:										
do 199	13 010	2 093	365	6 216	1 283	833	329	1 507	384	3 630
200 - 499	32 292	5 074	1 559	15 899	2 837	1 589	1 020	3 461	853	9 493
500 - 999	29 735	4 654	1 927	14 208	2 616	1 347	1 027	3 151	805	9 124
1 000 - 1 999	33 435	5 692	3 155	13 912	3 375	1 583	1 460	3 277	981	10 214
2 000 - 4 999	48 990	10 132	6 658	17 989	4 606	1 924	1 899	4 371	1 411	14 543
5 000 - 9 999	43 479	10 861	11 409	9 235	3 875	1 753	1 303	3 767	1 276	12 099
10 000 - 19 999	11 195	3 267	3 603	1 362	925	213	603	873	349	3 147
20 000 - 49 999	51 810	14 037	19 590	5 673	2 618	2 839	828	4 464	1 761	14 396
50 000 - 99 999	50 208	11 801	25 629	3 512	2 081	845	786	4 154	1 400	12 024
100 000 a více	-	-	-	-	-	-	-	-	-	-
v tom okres:										
České Budějovice	102 054	20 062	30 001	30 874	5 609	1 868	1 964	9 118	2 558	27 518
Český Krumlov	28 881	6 349	5 074	8 120	3 642	410	2 213	2 231	842	8 573
Jindřichův Hradec	41 955	9 788	9 068	10 347	3 261	3 084	1 240	3 939	1 228	12 088
Písek	34 128	8 072	8 107	7 217	3 315	2 162	465	3 467	1 323	9 574
Prachatice	24 226	5 708	4 128	6 323	2 360	661	2 031	2 245	770	7 078
Strakonice	33 535	7 740	7 026	8 945	3 281	1 773	898	2 942	930	9 803
Tábor	49 375	9 892	10 491	16 180	2 748	2 968	444	5 083	1 569	14 036
v tom správní obvod ORP:										
Blatná	6 424	1 489	1 281	1 870	339	613	90	541	201	1 750
České Budějovice	85 747	16 993	27 471	24 418	3 994	1 559	1 487	7 674	2 151	22 933
Český Krumlov	19 375	4 299	3 469	5 385	2 422	302	1 320	1 600	578	5 933
Dačice	8 516	1 950	2 041	2 108	119	1 073	310	686	229	2 521
Jindřichův Hradec	21 840	5 000	4 916	5 567	1 262	1 712	482	2 295	606	6 359
Kaplice	9 506	2 050	1 605	2 735	1 220	108	893	631	264	2 640
Milevsko	8 365	1 747	1 387	2 277	920	670	77	1 009	278	2 262
Písek	25 763	6 325	6 720	4 940	2 395	1 492	388	2 458	1 045	7 312
Prachatice	15 982	3 658	2 587	4 104	1 888	374	1 294	1 566	511	4 663
Soběslav	10 310	2 082	1 621	3 456	1 163	366	111	1 139	372	2 952
Strakonice	21 251	4 934	4 565	6 040	1 680	1 011	656	1 825	540	6 393
Tábor	39 065	7 810	8 870	12 724	1 585	2 602	333	3 944	1 197	11 084
Trhové Sviny	9 331	1 691	1 223	3 859	968	136	387	841	226	2 680
Třeboň	11 599	2 838	2 111	2 672	1 880	299	448	958	393	3 208
Týn nad Vltavou	6 976	1 378	1 307	2 597	647	173	90	603	181	1 905
Vimperk	8 244	2 050	1 541	2 219	472	287	737	679	259	2 415
Vodňany	5 860	1 317	1 180	1 035	1 262	149	152	576	189	1 660

Poznámky

¹ včetně pracujících žáků a studentů² bez pracujících žáků a studentů

Tab. 12 Vyjíždějící do zaměstnání a do školy podle hlavního dopravního prostředku a podle velikostních skupin obcí, okresů a správních obvodů ORP - Jihočeský kraj¹

podle obvyklého pobytu

	Vyjíždějící celkem	z toho hlavní dopravní prostředek							
		automobil - řidič	automobil - spolucestující	městská hromadná doprava (MHD)	autobus (kromě MHD)	vlak	jízdní kolo	žádný dopravní prostředek (pouze pěšky)	nezjištěno
Jihočeský kraj	295 359	123 816	21 625	19 726	28 253	8 810	11 067	37 100	43 242
v tom velikostní skupina obce podle počtu obyvatel:									
do 199	12 597	6 903	1 487	199	2 019	361	204	268	1 066
200 - 499	32 284	17 067	3 585	595	5 353	947	613	965	2 977
500 - 999	30 149	15 376	2 959	566	4 933	866	554	1 379	3 335
1 000 - 1 999	33 578	16 406	2 819	1 445	3 715	988	609	2 471	4 918
2 000 - 4 999	47 385	20 732	3 405	2 643	4 733	1 849	1 354	4 876	7 563
5 000 - 9 999	39 373	15 307	2 457	1 193	3 766	1 351	1 884	6 468	6 744
10 000 - 19 999	9 790	3 690	613	340	801	136	119	2 188	1 855
20 000 - 49 999	45 537	15 249	2 531	4 398	1 787	1 641	1 312	10 492	7 881
50 000 - 99 999	44 666	13 086	1 769	8 347	1 146	671	4 418	7 993	6 903
100 000 a více	-	-	-	-	-	-	-	-	-
v tom okres:									
České Budějovice	97 446	38 818	6 325	11 857	7 577	1 916	5 805	11 240	13 257
Český Krumlov	27 869	12 331	2 322	643	3 601	560	277	3 205	4 814
Jindřichův Hradec	38 872	16 607	2 976	1 031	4 473	1 414	1 602	4 737	5 813
Písek	30 552	13 025	2 415	948	2 918	964	693	4 855	4 551
Prachatice	22 417	10 254	1 841	318	2 785	447	206	2 755	3 705
Strakonice	31 593	13 585	2 552	626	3 415	971	1 070	4 414	4 790
Tábor	46 610	19 196	3 194	4 303	3 484	2 538	1 414	5 894	6 312
v tom správní obvod ORP:									
Blatná	5 907	2 563	460	83	664	174	352	720	860
České Budějovice	81 524	31 276	5 040	11 729	5 061	1 578	5 494	9 735	11 042
Český Krumlov	18 707	8 276	1 600	541	2 335	415	204	2 150	3 118
Dačice	8 142	3 648	625	132	1 169	110	185	1 102	1 127
Jindřichův Hradec	20 160	8 408	1 617	742	2 287	719	580	2 764	2 929
Kaplice	9 162	4 055	722	102	1 266	145	73	1 055	1 696
Milevsko	7 548	3 576	588	148	828	334	146	848	1 034
Písek	23 004	9 449	1 827	800	2 090	630	547	4 007	3 517
Prachatice	14 825	6 721	1 146	168	1 925	332	147	1 871	2 436
Soběslav	9 610	4 246	777	100	833	735	577	957	1 327
Strakonice	20 274	8 737	1 687	502	2 013	593	500	3 058	3 076
Tábor	37 000	14 950	2 417	4 203	2 651	1 803	837	4 937	4 985
Trhové Sviny	9 230	4 480	740	62	1 511	279	167	680	1 272
Třeboň	10 570	4 551	734	157	1 017	585	837	871	1 757
Týn nad Vltavou	6 692	3 062	545	66	1 005	59	144	825	943
Vimperk	7 592	3 533	695	150	860	115	59	884	1 269
Vodňany	5 412	2 285	405	41	738	204	218	636	854

Poznámky

¹ nezahrnuje osoby pracující/studující na adrese obvyklého bydliště, osoby bez stálého pracoviště a osoby s nezjištěným místem pracoviště/školy

Tab. 13 Obyvatelstvo mimo pracovní sílu podle velikostních skupin obcí, okresů a správních obvodů**ORP - Jihočeský kraj**

podle obvyklého pobytu

	Obyvatelstvo mimo pracovní sílu celkem	v tom				
		nepracující důchodci	ostatní s vlastním zdrojem obživy	žáci, studenti	osoby na rodičovské dovolené	osoby v domácnosti, děti předškolního věku, ostatní závislé osoby
Jihočeský kraj	297 036	144 722	782	88 670	13 406	49 456
v tom velikostní skupina obce podle počtu obyvatel:						
do 199	13 102	6 668	43	3 630	597	2 164
200 - 499	31 006	14 666	79	9 493	1 451	5 317
500 - 999	28 550	13 184	83	9 124	1 325	4 834
1 000 - 1 999	32 288	15 082	82	10 214	1 487	5 423
2 000 - 4 999	47 582	22 561	104	14 543	2 213	8 161
5 000 - 9 999	41 952	21 644	96	12 099	1 766	6 347
10 000 - 19 999	10 615	5 400	38	3 147	418	1 612
20 000 - 49 999	49 922	25 226	123	14 396	2 151	8 026
50 000 - 99 999	42 019	20 291	134	12 024	1 998	7 572
100 000 a více	-	-	-	-	-	-
v tom okres:						
České Budějovice	88 896	40 216	269	27 518	4 436	16 457
Český Krumlov	27 342	12 729	88	8 573	1 228	4 724
Jindřichův Hradec	42 628	22 164	88	12 088	1 800	6 488
Písek	33 610	17 305	97	9 574	1 383	5 251
Prachatice	23 417	11 463	52	7 078	1 021	3 803
Strakonice	33 426	16 939	68	9 803	1 418	5 198
Tábor	47 717	23 906	120	14 036	2 120	7 535
v tom správní obvod ORP:						
Blatná	6 419	3 498	16	1 750	254	901
České Budějovice	73 668	33 136	225	22 933	3 659	13 715
Český Krumlov	18 648	8 658	65	5 933	802	3 190
Dačice	8 954	4 717	17	2 521	372	1 327
Jindřichův Hradec	22 218	11 450	49	6 359	960	3 400
Kaplice	8 694	4 071	23	2 640	426	1 534
Milevsko	8 680	4 883	21	2 262	338	1 176
Písek	24 930	12 422	76	7 312	1 045	4 075
Prachatice	15 262	7 381	35	4 663	674	2 509
Soběslav	10 592	5 492	25	2 952	481	1 642
Strakonice	21 556	10 823	39	6 393	921	3 380
Tábor	37 125	18 414	95	11 084	1 639	5 893
Trhové Sviny	9 084	4 282	28	2 680	453	1 641
Třeboň	11 456	5 997	22	3 208	468	1 761
Týn nad Vltavou	6 144	2 798	16	1 905	324	1 101
Vimperk	8 155	4 082	17	2 415	347	1 294
Vodňany	5 451	2 618	13	1 660	243	917
Jihočeský kraj k 26.3.2011¹	294 587	142 858	10 884	90 905	.	49 940
Rozdíl SLDB 2021 proti SLDB 2011	2 449	1 864	-10 102	-2 235	.	-484

Poznámky

¹ údaje byly přepočteny na území kraje platné k 26. 3. 2021

Tab. 14 Obyvatelstvo podle národnosti a podle velikostních skupin obcí, okresů a správních obvodů**ORP - Jihočeský kraj**

podle obvyklého pobytu

	Obyvatelstvo celkem	Osoby s jednou nebo se dvěma národnostmi ¹								Národnost neuvedena
		česká	moravská	slezská	slovenská	polská	romská	ukrajinská	vietnamská	
Jihočeský kraj	631 803	406 844	2 434	117	6 406	432	1 127	3 921	2 124	209 289
v tom velikostní skupina obce podle počtu obyvatel:										
do 199	26 875	16 839	82	6	178	17	5	40	2	9 744
200 - 499	65 259	41 011	241	11	531	40	38	240	80	23 208
500 - 999	60 029	38 222	248	5	524	31	31	189	86	20 815
1 000 - 1 999	67 860	43 028	208	16	708	37	29	249	120	23 571
2 000 - 4 999	100 008	63 813	405	16	1 009	78	193	414	752	33 738
5 000 - 9 999	88 075	56 580	411	14	835	44	74	518	306	29 296
10 000 - 19 999	22 718	14 995	37	5	308	14	93	172	70	7 050
20 000 - 49 999	105 315	69 174	404	18	1 197	103	321	818	407	32 975
50 000 - 99 999	95 664	63 182	398	26	1 116	68	343	1 281	301	28 892
100 000 a více	-	-	-	-	-	-	-	-	-	-
v tom okres:										
České Budějovice	196 897	130 473	708	51	2 020	124	404	1 539	412	61 195
Český Krumlov	59 118	36 031	183	16	1 092	66	185	420	441	20 932
Jindřichův Hradec	87 256	55 402	778	15	699	49	63	321	399	29 996
Písek	69 986	44 919	193	11	635	75	204	426	246	23 147
Prachatice	49 379	31 046	108	5	517	34	33	218	216	17 265
Strakonice	68 973	43 430	126	9	515	34	138	434	181	24 171
Tábor	100 194	65 543	338	10	928	50	100	563	229	32 583
v tom správní obvod ORP:										
Blatná	13 177	8 041	19	1	96	2	11	44	27	4 904
České Budějovice	164 450	110 010	585	44	1 690	108	379	1 449	386	49 755
Český Krumlov	40 000	24 869	129	8	671	46	155	165	318	13 803
Dačice	17 979	11 172	464	1	110	5	4	16	50	6 384
Jindřichův Hradec	45 377	29 305	212	11	388	32	42	113	112	15 333
Kaplice	19 118	11 162	54	8	421	20	30	255	123	7 129
Milevsko	17 554	11 134	28	1	99	9	19	55	21	6 214
Písek	52 432	33 785	165	10	536	66	185	371	225	16 933
Prachatice	32 413	20 495	53	5	364	26	23	142	128	11 234
Soběslav	21 554	13 738	46	4	124	10	12	69	50	7 507
Strakonice	44 156	28 420	91	7	316	29	99	188	101	15 018
Tábor	78 640	51 805	292	6	804	40	88	494	179	25 076
Trhové Sviny	18 925	12 010	54	1	210	10	25	77	18	6 572
Třeboň	23 900	14 925	102	3	201	12	17	192	237	8 279
Týn nad Vltavou	13 522	8 453	69	6	120	6	-	13	8	4 868
Vimperk	16 966	10 551	55	-	153	8	10	76	88	6 031
Vodňany	11 640	6 969	16	1	103	3	28	202	53	4 249

Poznámky

¹ osoby, které uvedly dvě národnosti, jsou započteny v obou národnostech

**Tab. 15 Obyvatelstvo podle náboženské víry a podle velikostních skupin obcí, okresů a správních obvodů
ORP - Jihočeský kraj**

podle obvyklého pobytu

	Obyvatelstvo celkem	v tom podle vztahu k náboženské víře					
		věřící - hlásící se k církvi, náboženské společnosti nebo směru	z toho		věřící - nehlásící se k církvi, náboženské společnosti nebo směru	bez náboženské víry	neuvedeno
			Církev římskokatolická	Českobratrská církev evangelická			
Jihočeský kraj	631 803	75 579	44 371	902	62 275	282 437	211 512
v tom velikostní skupina obce podle počtu obyvatel:							
do 199	26 875	3 847	2 491	32	2 660	10 721	9 647
200 - 499	65 259	8 733	5 486	61	6 295	27 331	22 900
500 - 999	60 029	7 429	4 600	71	5 808	25 811	20 981
1 000 - 1 999	67 860	8 750	5 443	69	6 752	28 962	23 396
2 000 - 4 999	100 008	11 512	7 082	103	9 577	45 149	33 770
5 000 - 9 999	88 075	11 063	6 496	101	8 428	38 950	29 634
10 000 - 19 999	22 718	2 664	1 555	12	2 322	10 680	7 052
20 000 - 49 999	105 315	10 729	5 592	250	10 247	50 446	33 893
50 000 - 99 999	95 664	10 852	5 626	203	10 186	44 387	30 239
100 000 a více	-	-	-	-	-	-	-
v tom okres:							
České Budějovice	196 897	23 946	13 838	267	20 633	88 304	64 014
Český Krumlov	59 118	6 294	3 731	48	5 714	26 975	20 135
Jindřichův Hradec	87 256	10 344	6 096	290	7 741	39 911	29 260
Písek	69 986	8 803	5 285	75	7 240	30 336	23 607
Prachatice	49 379	6 821	4 121	23	5 045	20 508	17 005
Strakonice	68 973	8 003	4 581	59	6 741	29 399	24 830
Tábor	100 194	11 368	6 719	140	9 161	47 004	32 661
v tom správní obvod ORP:							
Blatná	13 177	1 410	831	6	1 162	5 769	4 836
České Budějovice	164 450	19 792	11 244	252	17 504	74 475	52 679
Český Krumlov	40 000	4 185	2 468	22	3 820	18 798	13 197
Dačice	17 979	3 645	2 267	79	1 549	6 686	6 099
Jindřichův Hradec	45 377	4 166	2 334	197	3 815	22 333	15 063
Kaplice	19 118	2 109	1 263	26	1 894	8 177	6 938
Milevsko	17 554	3 074	2 174	10	1 834	6 434	6 212
Písek	52 432	5 729	3 111	65	5 406	23 902	17 395
Prachatice	32 413	4 563	2 770	15	3 282	13 459	11 109
Soběslav	21 554	2 449	1 504	31	1 897	9 635	7 573
Strakonice	44 156	5 088	2 956	48	4 322	18 930	15 816
Tábor	78 640	8 919	5 215	109	7 264	37 369	25 088
Trhové Sviny	18 925	2 457	1 533	9	1 889	7 969	6 610
Třeboň	23 900	2 533	1 495	14	2 377	10 892	8 098
Týn nad Vltavou	13 522	1 697	1 061	6	1 240	5 860	4 725
Vimperk	16 966	2 258	1 351	8	1 763	7 049	5 896
Vodňany	11 640	1 505	794	5	1 257	4 700	4 178
Jihočeský kraj k 26.3.2011 ¹	628 336	85 409	68 218	1 422	45 438	194 078	303 360
Rozdíl SLDB 2021 proti SLDB 2011	3 467	-9 830	-23 847	-520	16 837	88 359	-91 848

Poznámky

¹ údaje byly přepočteny na území kraje platné k 26. 3. 2021

Tab. 16 Ženy ve věku 15 a více let podle počtu živě narozených dětí a podle velikostních skupin obcí, okresů a správních obvodů ORP - Jihočeský kraj

podle obvyklého pobytu

	Ženy ve věku 15 a více let celkem	v tom s počtem živě narozených dětí							
		0	1	2	3	4	5	6 a více	nezjištěno
Jihočeský kraj	270 245	54 391	45 494	120 714	35 118	6 890	1 655	826	5 157
v tom velikostní skupina obce podle počtu obyvatel:									
do 199	10 992	2 005	1 525	4 890	1 869	378	86	41	198
200 - 499	26 730	5 097	3 775	11 790	4 361	915	219	113	460
500 - 999	24 298	4 560	3 357	11 075	3 848	788	198	94	378
1 000 - 1 999	28 253	5 394	4 202	12 654	4 342	839	207	85	530
2 000 - 4 999	42 168	7 923	6 766	19 320	5 707	1 190	299	139	824
5 000 - 9 999	38 382	7 265	6 275	17 914	5 008	900	199	109	712
10 000 - 19 999	10 081	2 034	1 822	4 439	1 235	259	47	34	211
20 000 - 49 999	46 834	9 515	8 583	21 415	5 088	947	238	129	919
50 000 - 99 999	42 507	10 598	9 189	17 217	3 660	674	162	82	925
100 000 a více	-	-	-	-	-	-	-	-	-
v tom okres:									
České Budějovice	84 239	18 726	16 065	36 610	9 076	1 642	382	167	1 571
Český Krumlov	24 631	4 773	4 153	10 312	3 587	828	238	151	589
Jindřichův Hradec	37 656	7 130	5 634	16 875	5 719	1 249	264	144	641
Písek	30 208	5 739	4 984	13 753	4 039	790	170	74	659
Prachatice	20 871	4 029	3 173	9 072	3 237	690	184	88	398
Strakonice	29 596	5 645	4 724	13 710	3 970	702	189	94	562
Tábor	43 044	8 349	6 761	20 382	5 490	989	228	108	737
v tom správní obvod ORP:									
Blatná	5 729	1 069	827	2 692	844	140	24	17	116
České Budějovice	70 714	16 174	14 022	30 562	6 961	1 237	276	124	1 358
Český Krumlov	16 787	3 304	2 828	7 055	2 406	564	148	105	377
Dačice	7 637	1 412	910	3 298	1 425	355	75	46	116
Jindřichův Hradec	19 657	3 796	3 031	8 913	2 827	589	129	64	308
Kaplice	7 844	1 469	1 325	3 257	1 181	264	90	46	212
Milevsko	7 607	1 376	1 081	3 538	1 158	240	55	24	135
Písek	22 601	4 363	3 903	10 215	2 881	550	115	50	524
Prachatice	13 653	2 626	2 018	5 894	2 191	495	121	63	245
Soběslav	9 224	1 726	1 425	4 374	1 230	248	61	29	131
Strakonice	18 962	3 599	3 128	8 870	2 436	416	129	59	325
Tábor	33 820	6 623	5 336	16 008	4 260	741	167	79	606
Trhové Sviny	7 826	1 431	1 181	3 567	1 181	233	64	21	148
Třeboň	10 362	1 922	1 693	4 664	1 467	305	60	34	217
Týn nad Vltavou	5 699	1 121	862	2 481	934	172	42	22	65
Vimperk	7 218	1 403	1 155	3 178	1 046	195	63	25	153
Vodňany	4 905	977	769	2 148	690	146	36	18	121
Jihočeský kraj k 26.3.2011 ¹	275 560	56 466	45 610	118 405	35 356	7 273	1 850	1 096	9 504
Rozdíl SLDB 2021 proti SLDB 2011	-5 315	-2 075	-116	2 309	-238	-383	-195	-270	-4 347

Poznámky

¹ údaje byly přepočteny na území kraje platné k 26. 3. 2021;
včetně nezjištěného věku



Tab. 17 Domy podle obydlivosti a druhu a osoby v obydlivých domech podle velikostních skupin obcí, okresů a správních obvodů ORP - Jihočeský kraj

podle obvyklého pobytu

	Domy celkem	z toho obydlivé domy				Počet osob v obydlivých domech	
		celkem	v tom			celkem	z toho v rodinných domech
			rodinné domy	bytové domy	ostatní budovy		
Jihočeský kraj	174 815	133 404	119 074	11 798	2 532	619 488	349 141
v tom velikostní skupina obce podle počtu obyvatel:							
do 199	14 799	8 931	8 613	167	151	26 002	23 659
200 - 499	28 723	19 689	18 772	611	306	63 152	54 106
500 - 999	25 158	17 580	16 775	562	243	57 987	48 937
1 000 - 1 999	25 844	18 778	17 619	890	269	66 495	51 657
2 000 - 4 999	29 189	23 657	21 591	1 642	424	98 308	63 748
5 000 - 9 999	20 497	17 079	14 792	1 917	370	86 460	43 210
10 000 - 19 999	3 387	2 974	2 166	670	138	22 224	6 661
20 000 - 49 999	15 744	14 075	11 064	2 676	335	103 787	33 531
50 000 - 99 999	11 474	10 641	7 682	2 663	296	95 073	23 632
100 000 a více	-	-	-	-	-	-	-
v tom okres:							
České Budějovice	45 693	38 299	34 087	3 572	640	193 502	102 601
Český Krumlov	15 347	11 848	10 198	1 322	328	57 483	30 409
Jindřichův Hradec	29 126	21 048	19 122	1 540	386	85 241	53 940
Písek	20 507	14 564	12 898	1 368	298	68 760	37 085
Prachatice	14 800	10 418	9 026	1 091	301	48 416	26 307
Strakonice	21 162	15 527	14 058	1 215	254	67 798	40 731
Tábor	28 180	21 700	19 685	1 690	325	98 288	58 068
v tom správní obvod ORP:							
Blatná	5 056	3 463	3 195	210	58	12 952	8 987
České Budějovice	34 670	30 325	26 703	3 109	513	162 021	81 353
Český Krumlov	10 536	8 071	6 922	912	237	38 804	20 923
Dačice	6 377	4 713	4 381	256	76	17 679	12 876
Jindřichův Hradec	14 586	10 527	9 541	792	194	44 163	26 753
Kaplice	4 811	3 777	3 276	410	91	18 679	9 486
Milevsko	6 334	4 275	3 918	288	69	17 169	11 118
Písek	14 173	10 289	8 980	1 080	229	51 591	25 967
Prachatice	9 243	6 853	5 946	725	182	31 842	17 278
Soběslav	7 036	5 406	5 007	315	84	21 060	14 263
Strakonice	12 139	9 100	8 148	808	144	43 408	23 888
Tábor	21 144	16 294	14 678	1 375	241	77 228	43 805
Trhové Sviny	6 808	4 954	4 612	256	86	18 366	13 280
Třeboň	8 163	5 808	5 200	492	116	23 399	14 311
Týn nad Vltavou	4 215	3 020	2 772	207	41	13 115	7 968
Vimperk	5 557	3 565	3 080	366	119	16 574	9 029
Vodňany	3 967	2 964	2 715	197	52	11 438	7 856
Jihočeský kraj k 26.3.2011¹	163 889	123 048	108 358	12 396	2 294	621 984	337 419
Rozdíl SLDB 2021 proti SLDB 2011	10 926	10 356	10 716	-598	238	-2 496	11 722

Poznámky

¹ údaje byly přepočteny na území kraje platné k 26. 3. 2021

**Tab. 18 Obydlené domy podle vlastníka domu a podle velikostních skupin obcí, okresů a správních obvodů
ORP - Jihočeský kraj**

podle obvyklého pobytu

	Obydlené domy celkem	v tom podle vlastníka domu						
		fyzická osoba	obec, stát	bytové družstvo	jiná právnická osoba	spoluvlastnictví vlastníků bytů (jednotek)	kombinace vlastníků	nezjištěno
Jihočeský kraj	133 404	118 504	2 851	907	1 925	8 104	253	860
v tom velikostní skupina obce podle počtu obyvatel:								
do 199	8 931	8 489	156	30	96	96	2	62
200 - 499	19 689	18 472	359	104	201	360	22	171
500 - 999	17 580	16 457	341	63	170	368	30	151
1 000 - 1 999	18 778	17 360	423	67	183	557	39	149
2 000 - 4 999	23 657	21 454	535	114	298	1 074	34	148
5 000 - 9 999	17 079	14 798	441	174	252	1 287	41	86
10 000 - 19 999	2 974	2 210	132	42	111	458	16	5
20 000 - 49 999	14 075	11 294	325	45	267	2 095	25	24
50 000 - 99 999	10 641	7 970	139	268	347	1 809	44	64
100 000 a více	-	-	-	-	-	-	-	-
v tom okres:								
České Budějovice	38 299	33 960	433	437	553	2 422	80	414
Český Krumlov	11 848	10 091	454	51	337	823	30	62
Jindřichův Hradec	21 048	18 954	453	88	297	1 137	37	82
Písek	14 564	12 813	288	72	178	1 077	52	84
Prachatice	10 418	9 021	445	168	158	551	16	59
Strakonice	15 527	13 938	326	43	162	986	16	56
Tábor	21 700	19 727	452	48	240	1 108	22	103
v tom správní obvod ORP:								
Blatná	3 463	3 125	106	4	38	166	2	22
České Budějovice	30 325	26 666	289	326	470	2 186	66	322
Český Krumlov	8 071	6 894	342	30	240	507	23	35
Dačice	4 713	4 311	100	21	77	188	5	11
Jindřichův Hradec	10 527	9 448	226	66	147	578	18	44
Kaplice	3 777	3 197	112	21	97	316	7	27
Milevsko	4 275	3 854	101	31	31	203	14	41
Písek	10 289	8 959	187	41	147	874	38	43
Prachatice	6 853	5 878	298	129	101	388	9	50
Soběslav	5 406	5 006	82	11	50	209	3	45
Strakonice	9 100	8 102	140	28	88	701	10	31
Tábor	16 294	14 721	370	37	190	899	19	58
Trhové Sviny	4 954	4 560	107	13	45	167	6	56
Třeboň	5 808	5 195	127	1	73	371	14	27
Týn nad Vltavou	3 020	2 734	37	98	38	69	8	36
Vimperk	3 565	3 143	147	39	57	163	7	9
Vodňany	2 964	2 711	80	11	36	119	4	3
Jihočeský kraj k 26.3.2011 ¹	123 048	103 726	3 661	1 841	1 518	8 691	1 092	2 519
Rozdíl SLDB 2021 proti SLDB 2011	10 356	14 778	-810	-934	407	-587	-839	-1 659

Poznámky

¹ údaje byly přepočteny na území kraje platné k 26. 3. 2021

Tab. 19 Obydlené domy podle období výstavby nebo rekonstrukce a podle velikostních skupin obcí, okresů a správních obvodů ORP - Jihočeský kraj
podle obvyklého pobytu

	Obydlené domy celkem	z toho podle období výstavby nebo rekonstrukce									Průměrné stáří domů (roky)	
		1919 a dříve	1920 - 1945	1946 - 1970	1971 - 1980	1981 - 1990	1991 - 2000	2001 - 2010	2011 - 2015	2016 a později	rodinné domy	bytové domy
Jihočeský kraj	133 404	14 346	14 560	18 632	19 240	14 750	12 165	18 704	6 271	6 953	50,4	53,3
v tom velikostní skupina obce podle počtu obyvatel:												
do 199	8 931	1 457	891	1 328	1 127	775	629	981	389	392	58,3	48,1
200 - 499	19 689	2 649	1 871	2 544	2 525	2 016	1 628	2 666	978	1 163	52,5	49,1
500 - 999	17 580	2 079	1 617	2 208	2 459	1 862	1 444	2 487	963	1 113	50,1	46,4
1 000 - 1 999	18 778	1 993	1 717	2 341	2 636	2 189	1 818	2 923	912	1 029	48,8	45,4
2 000 - 4 999	23 657	2 192	2 339	3 188	3 492	2 781	2 334	3 538	1 312	1 432	47,0	53,4
5 000 - 9 999	17 079	1 488	1 854	2 782	2 992	2 160	1 513	2 260	652	673	49,8	53,2
10 000 - 19 999	2 974	242	333	454	511	390	369	391	99	88	49,2	52,3
20 000 - 49 999	14 075	1 255	2 304	2 031	2 217	1 619	1 415	1 756	504	515	52,6	54,1
50 000 - 99 999	10 641	991	1 634	1 756	1 281	958	1 015	1 702	462	548	49,1	58,1
100 000 a více	-	-	-	-	-	-	-	-	-	-	.	.
v tom okres:												
České Budějovice	38 299	3 358	3 722	4 979	4 911	3 935	3 691	6 932	2 350	2 874	44,1	55,2
Český Krumlov	11 848	1 218	1 097	1 531	1 739	1 276	1 241	1 807	617	673	48,1	50,1
Jindřichův Hradec	21 048	3 033	2 509	2 588	3 156	2 317	1 997	2 557	828	710	56,1	53,2
Písek	14 564	1 574	1 928	2 153	2 310	1 573	1 172	1 523	505	685	54,5	51,8
Prachatice	10 418	1 294	940	1 517	1 341	1 214	1 042	1 339	464	502	52,1	52,2
Strakonice	15 527	1 831	1 663	2 456	2 367	1 793	1 283	1 759	619	618	53,9	51,8
Tábor	21 700	2 038	2 701	3 408	3 416	2 642	1 739	2 787	888	891	51,3	54,9
v tom správní obvod ORP:												
Blatná	3 463	427	359	522	611	371	232	393	115	123	55,3	49,3
České Budějovice	30 325	2 436	3 008	3 783	3 815	3 013	3 029	5 882	1 989	2 411	42,3	56,4
Český Krumlov	8 071	801	795	1 035	1 179	816	830	1 322	468	449	47,6	50,5
Dačice	4 713	682	498	659	826	636	472	395	124	109	57,9	49,2
Jindřichův Hradec	10 527	1 540	1 320	1 132	1 466	1 066	1 015	1 431	459	446	55,2	52,9
Kaplice	3 777	417	302	496	560	460	411	485	149	224	49,3	49,1
Milevsko	4 275	376	387	782	795	550	387	403	127	160	51,7	47,7
Písek	10 289	1 198	1 541	1 371	1 515	1 023	785	1 120	378	525	55,8	52,9
Prachatice	6 853	891	564	961	889	834	719	867	288	317	52,4	50,4
Soběslav	5 406	573	756	783	762	705	451	621	212	232	53,5	52,9
Strakonice	9 100	959	954	1 548	1 326	1 066	822	1 029	378	379	52,4	52,2
Tábor	16 294	1 465	1 945	2 625	2 654	1 937	1 288	2 166	676	659	50,6	55,3
Trhové Sviny	4 954	532	399	696	682	524	412	747	241	358	48,1	49,6
Třeboň	5 808	811	691	797	864	615	510	731	245	155	56,1	55,7
Týn nad Vltavou	3 020	390	315	500	414	398	250	303	120	105	56,0	45,2
Vimperk	3 565	403	376	556	452	380	323	472	176	185	51,5	55,9
Vodňany	2 964	445	350	386	430	356	229	337	126	116	57,1	52,9

Tab. 20 Obydlené domy podle počtu bytů, počtu nadzemních podlaží a podle velikostních skupin obcí, okresů a správních obvodů ORP - Jihočeský kraj

podle obvyklého pobytu

	Obydlené domy celkem	z toho s počtem bytů				z toho s počtem nadzemních podlaží		
		1	2 - 3	4 - 11	12 a více	1 - 2	3 - 4	5 a více
Jihočeský kraj	133 404	91 539	29 652	7 563	4 452	113 745	9 298	4 106
v tom velikostní skupina obce podle počtu obyvatel:								
do 199	8 931	7 089	1 664	165	7	7 997	162	1
200 - 499	19 689	15 050	3 990	609	18	17 743	617	2
500 - 999	17 580	13 472	3 521	520	62	15 874	656	24
1 000 - 1 999	18 778	13 814	4 035	792	119	16 727	925	64
2 000 - 4 999	23 657	16 859	5 085	1 116	572	21 073	1 324	452
5 000 - 9 999	17 079	11 159	3 925	1 152	805	14 484	1 304	704
10 000 - 19 999	2 974	1 515	767	357	321	2 097	502	287
20 000 - 49 999	14 075	7 691	3 632	1 439	1 277	10 449	1 952	1 298
50 000 - 99 999	10 641	4 890	3 033	1 413	1 271	7 301	1 856	1 274
100 000 a více	-	-	-	-	-	-	-	-
v tom okres:								
České Budějovice	38 299	25 967	8 668	2 074	1 542	32 743	2 859	1 480
Český Krumlov	11 848	7 653	2 827	908	436	9 753	1 083	326
Jindřichův Hradec	21 048	15 766	3 663	1 071	516	18 566	1 104	440
Písek	14 564	9 638	3 494	936	465	12 010	1 167	452
Prachatice	10 418	7 043	2 246	765	345	8 573	930	277
Strakonice	15 527	10 784	3 484	800	436	13 326	885	479
Tábor	21 700	14 688	5 270	1 009	712	18 774	1 270	652
v tom správní obvod ORP:								
Blatná	3 463	2 483	761	148	68	3 008	160	77
České Budějovice	30 325	20 047	7 091	1 757	1 387	25 719	2 481	1 352
Český Krumlov	8 071	5 101	2 034	627	297	6 696	799	213
Dačice	4 713	3 534	905	195	70	4 267	210	54
Jindřichův Hradec	10 527	8 002	1 698	520	295	9 157	603	262
Kaplice	3 777	2 552	793	281	139	3 057	284	113
Milevsko	4 275	2 870	1 097	221	77	3 702	230	81
Písek	10 289	6 768	2 397	715	388	8 308	937	371
Prachatice	6 853	4 781	1 321	501	235	5 640	578	212
Soběslav	5 406	3 879	1 196	198	125	4 816	215	104
Strakonice	9 100	6 141	2 126	503	318	7 697	569	366
Tábor	16 294	10 809	4 074	811	587	13 958	1 055	548
Trhové Sviny	4 954	3 677	1 012	205	56	4 427	259	29
Třeboň	5 808	4 230	1 060	356	151	5 142	291	124
Týn nad Vltavou	3 020	2 243	565	112	99	2 597	119	99
Vimperk	3 565	2 262	925	264	110	2 933	352	65
Vodňany	2 964	2 160	597	149	50	2 621	156	36
Jihočeský kraj k 26.3.2011 ¹	123 048	87 468	24 104	7 440	3 937	104 005	8 863	3 769
Rozdíl SLDB 2021 proti SLDB 2011	10 356	4 071	5 548	123	515	9 740	435	337

Poznámky

¹ údaje byly přepočteny na území kraje platné k 26. 3. 2021

Tab. 21 Obydlené domy podle materiálu nosných zdí a technické vybavenosti a podle velikostních skupin obcí, okresů a správních obvodů ORP - Jihočeský kraj

podle obvyklého pobytu

	Obydlené domy celkem	z toho podle materiálu nosných zdí			z toho podle technické vybavenosti			
		kámen, cihly, tvárnice	stěnové panely	dřevo	přípoj na kanalizační síť	plyn	ústřední topení	výtah
Jihočeský kraj	133 404	113 504	4 755	1 596	87 803	61 903	96 158	3 123
v tom velikostní skupina obce podle počtu obyvatel:								
do 199	8 931	7 341	61	126	2 527	1 102	5 927	3
200 - 499	19 689	16 626	232	287	8 302	5 442	13 436	9
500 - 999	17 580	14 895	282	227	8 811	5 032	12 248	24
1 000 - 1 999	18 778	16 121	307	261	12 117	7 763	13 299	59
2 000 - 4 999	23 657	20 497	785	293	17 617	13 134	17 737	295
5 000 - 9 999	17 079	14 738	747	164	13 635	9 230	12 518	490
10 000 - 19 999	2 974	2 427	302	41	2 517	1 859	2 203	233
20 000 - 49 999	14 075	11 870	1 092	144	12 431	8 856	10 614	966
50 000 - 99 999	10 641	8 989	947	53	9 846	9 485	8 176	1 044
100 000 a více	-	-	-	-	-	-	-	-
v tom okres:								
České Budějovice	38 299	33 463	1 455	351	28 302	22 610	28 982	1 224
Český Krumlov	11 848	9 720	583	229	8 277	4 404	8 324	269
Jindřichův Hradec	21 048	17 977	649	171	13 472	10 641	15 327	344
Písek	14 564	12 189	448	129	7 833	5 903	9 974	320
Prachatice	10 418	8 472	401	235	6 087	3 567	7 198	190
Strakonice	15 527	13 041	538	168	9 608	6 953	11 135	369
Tábor	21 700	18 642	681	313	14 224	7 825	15 218	407
v tom správní obvod ORP:								
Blatná	3 463	2 842	85	26	1 928	1 993	2 469	45
České Budějovice	30 325	26 774	1 209	268	23 995	20 486	23 343	1 106
Český Krumlov	8 071	6 681	394	174	5 740	3 216	5 777	192
Dačice	4 713	4 113	80	30	3 199	2 334	3 490	49
Jindřichův Hradec	10 527	8 974	367	93	6 457	5 224	7 690	216
Kaplice	3 777	3 039	189	55	2 537	1 188	2 547	77
Milevsko	4 275	3 674	71	19	2 083	1 374	2 860	55
Písek	10 289	8 515	377	110	5 750	4 529	7 114	265
Prachatice	6 853	5 537	298	124	4 120	2 753	4 790	119
Soběslav	5 406	4 669	148	63	3 297	1 903	3 675	49
Strakonice	9 100	7 616	395	121	5 712	3 598	6 569	292
Tábor	16 294	13 973	533	250	10 927	5 922	11 543	358
Trhové Sviny	4 954	4 182	108	58	2 544	1 489	3 395	33
Třeboň	5 808	4 890	202	48	3 816	3 083	4 147	79
Týn nad Vltavou	3 020	2 507	138	25	1 763	635	2 244	85
Vimperk	3 565	2 935	103	111	1 967	814	2 408	71
Vodňany	2 964	2 583	58	21	1 968	1 362	2 097	32
Jihočeský kraj k 26.3.2011 ¹	123 048	112 488	4 548	1 011	81 410	49 698	99 050	.
Rozdíl SLDB 2021 proti SLDB 2011	10 356	1 016	207	585	6 393	12 205	-2 892	.

Poznámky

¹ údaje byly přepočteny na území kraje platné k 26. 3. 2021

Tab. 22 Byty podle obydlenosti a druhu domu a počet osob v bytech podle velikostních skupin obcí, okresů a správních obvodů ORP - Jihočeský kraj
podle obvyklého pobytu

	Byty celkem	z toho obydlené byty				Počet osob v bytech			
		celkem	v tom			celkem	v tom		
			v rodinných domech	v bytových domech	v ostatních budovách		v rodinných domech	v bytových domech	v ostatních budovách
Jihočeský kraj	340 663	265 601	135 662	124 217	5 722	607 511	348 932	248 495	10 084
v tom velikostní skupina obce podle počtu obyvatel:									
do 199	17 722	10 512	9 541	795	176	25 773	23 634	1 742	397
200 - 499	36 855	24 844	20 945	3 457	442	62 421	54 071	7 395	955
500 - 999	33 162	22 557	18 642	3 486	429	57 352	48 902	7 560	890
1 000 - 1 999	36 743	26 486	19 820	6 211	455	65 544	51 631	12 953	960
2 000 - 4 999	50 474	40 730	24 495	15 061	1 174	96 405	63 714	30 730	1 961
5 000 - 9 999	46 646	37 935	16 843	20 152	940	84 952	43 198	40 133	1 621
10 000 - 19 999	12 182	10 185	2 596	7 327	262	21 868	6 660	14 785	423
20 000 - 49 999	54 645	47 130	13 135	32 962	1 033	101 062	33 518	65 850	1 694
50 000 - 99 999	52 234	45 222	9 645	34 766	811	92 134	23 604	67 347	1 183
100 000 a více	-	-	-	-	-	-	-	-	-
v tom okres:									
České Budějovice	101 235	83 676	39 271	42 794	1 611	189 428	102 536	84 272	2 620
Český Krumlov	31 508	24 581	11 817	12 203	561	56 436	30 387	24 999	1 050
Jindřichův Hradec	48 936	36 253	21 219	14 153	881	83 883	53 920	28 433	1 530
Písek	38 911	29 519	14 851	13 869	799	66 697	37 068	28 246	1 383
Prachatice	28 126	20 593	10 221	9 856	516	47 421	26 290	20 082	1 049
Strakonice	38 143	28 857	15 811	12 516	530	66 719	40 710	24 963	1 046
Tábor	53 804	42 122	22 472	18 826	824	96 927	58 021	37 500	1 406
v tom správní obvod ORP:									
Blatná	7 686	5 499	3 586	1 765	148	12 698	8 986	3 429	283
České Budějovice	83 842	70 700	31 072	38 367	1 261	158 206	81 303	74 861	2 042
Český Krumlov	21 820	16 590	8 067	8 134	389	38 220	20 907	16 570	743
Dačice	9 478	7 127	4 875	2 091	161	17 472	12 875	4 334	263
Jindřichův Hradec	25 286	18 910	10 561	7 918	431	43 353	26 739	15 854	760
Kaplice	9 688	7 991	3 750	4 069	172	18 216	9 480	8 429	307
Milevsko	10 268	7 304	4 430	2 726	148	16 834	11 116	5 429	289
Písek	28 643	22 215	10 421	11 143	651	49 863	25 952	22 817	1 094
Prachatice	17 730	13 456	6 704	6 430	322	31 130	17 267	13 250	613
Soběslav	11 507	8 734	5 588	2 960	186	20 693	14 254	6 090	349
Strakonice	23 799	18 572	9 174	9 116	282	42 817	23 872	18 358	587
Tábor	42 297	33 388	16 884	15 866	638	76 234	43 767	31 410	1 057
Trhové Sviny	10 214	7 521	5 140	2 166	215	18 175	13 271	4 534	370
Třeboň	14 172	10 216	5 783	4 144	289	23 058	14 306	8 245	507
Týn nad Vltavou	7 179	5 455	3 059	2 261	135	13 047	7 962	4 877	208
Vimperk	10 396	7 137	3 517	3 426	194	16 291	9 023	6 832	436
Vodňany	6 658	4 786	3 051	1 635	100	11 204	7 852	3 176	176
Jihočeský kraj k 26.3.2011¹	308 712	247 608	123 710	120 473	3 425	614 579	336 465	270 568	7 546
Rozdíl SLDB 2021 proti SLDB 2011	31 951	17 993	11 952	3 744	2 297	-7 068	12 467	-22 073	2 538

Poznámky

¹ údaje byly přepočteny na území kraje platné k 26. 3. 2021

Tab. 23 Obydlené byty podle právního důvodu užívání bytu a podle velikostních skupin obcí, okresů a správních obvodů ORP - Jihočeský kraj
podle obvyklého pobytu

	Obydlené byty celkem	v tom právní důvod užívání bytu						
		ve vlastním domě	v osobním vlastnictví	družstevní	jiné bezplatné užívání bytu	nájemní / pronajatý	jiný důvod užívání bytu	nezjištěno
Jihočeský kraj	265 601	108 336	59 399	8 267	16 554	46 435	7 683	18 927
v tom velikostní skupina obce podle počtu obyvatel:								
do 199	10 512	7 291	292	68	868	710	349	934
200 - 499	24 844	16 483	1 301	278	1 827	2 201	746	2 008
500 - 999	22 557	15 023	1 415	136	1 453	2 235	677	1 618
1 000 - 1 999	26 486	15 924	2 525	331	1 713	3 184	809	2 000
2 000 - 4 999	40 730	19 760	6 798	935	2 410	6 532	1 233	3 062
5 000 - 9 999	37 935	13 893	9 118	1 736	2 278	7 304	1 071	2 535
10 000 - 19 999	10 185	2 137	3 524	495	488	2 512	286	743
20 000 - 49 999	47 130	10 353	17 980	270	2 961	11 176	1 376	3 014
50 000 - 99 999	45 222	7 472	16 446	4 018	2 556	10 581	1 136	3 013
100 000 a více	-	-	-	-	-	-	-	-
v tom okres:								
České Budějovice	83 676	31 739	19 930	5 426	4 908	14 051	2 216	5 406
Český Krumlov	24 581	9 363	5 670	125	1 335	4 986	703	2 399
Jindřichův Hradec	36 253	16 948	7 572	447	2 473	5 418	965	2 430
Písek	29 519	11 474	7 510	476	2 196	4 870	878	2 115
Prachatice	20 593	8 238	2 913	1 527	1 079	4 483	720	1 633
Strakonice	28 857	12 438	7 117	56	1 977	4 222	874	2 173
Tábor	42 122	18 136	8 687	210	2 586	8 405	1 327	2 771
v tom správní obvod ORP:								
Blatná	5 499	2 793	954	1	358	796	193	404
České Budějovice	70 700	25 083	18 355	4 367	4 163	12 414	1 860	4 458
Český Krumlov	16 590	6 433	3 582	79	943	3 522	492	1 539
Dačice	7 127	3 916	1 152	68	470	958	167	396
Jindřichův Hradec	18 910	8 412	4 249	290	1 286	2 948	510	1 215
Kaplice	7 991	2 930	2 088	46	392	1 464	211	860
Milevsko	7 304	3 547	1 368	258	565	910	237	419
Písek	22 215	7 927	6 142	218	1 631	3 960	641	1 696
Prachatice	13 456	5 317	2 079	1 112	702	2 765	447	1 034
Soběslav	8 734	4 626	1 461	62	578	1 222	231	554
Strakonice	18 572	7 275	5 493	49	1 300	2 632	519	1 304
Tábor	33 388	13 510	7 226	148	2 008	7 183	1 096	2 217
Trhové Sviny	7 521	4 163	1 073	107	455	950	217	556
Třeboň	10 216	4 620	2 171	89	717	1 512	288	819
Týn nad Vltavou	5 455	2 493	502	952	290	687	139	392
Vimperk	7 137	2 921	834	415	377	1 718	273	599
Vodňany	4 786	2 370	670	6	319	794	162	465
Jihočeský kraj k 26.3.2011 ¹	247 608	101 109	47 753	19 493	9 802	50 628	2 432	16 391
Rozdíl SLDB 2021 proti SLDB 2011	17 993	7 227	11 646	-11 226	6 752	-4 193	5 251	2 536

Poznámky

¹ údaje byly přepočteny na území kraje platné k 26. 3. 2021

Tab. 24 Obydlené byty podle počtu obytných místností a podle velikostních skupin obcí, okresů a správních obvodů ORP - Jihočeský kraj
podle obvyklého pobytu

	Obydlené byty celkem	z toho podle počtu obytných místností					Průměrný počet obytných místností na 1 byt
		1	2	3	4	5 a více	
Jihočeský kraj	265 601	6 881	23 939	50 305	81 510	83 927	4,1
v tom velikostní skupina obce podle počtu obyvatel:							
do 199	10 512	98	486	1 568	2 902	4 513	4,6
200 - 499	24 844	219	1 045	3 456	7 049	11 063	4,7
500 - 999	22 557	233	1 129	3 297	6 431	9 800	4,6
1 000 - 1 999	26 486	488	1 409	4 075	7 416	11 050	4,5
2 000 - 4 999	40 730	821	3 128	7 267	12 122	14 332	4,3
5 000 - 9 999	37 935	989	3 286	7 304	12 237	11 575	4,1
10 000 - 19 999	10 185	330	1 082	2 279	3 290	2 467	3,9
20 000 - 49 999	47 130	1 624	5 441	10 549	15 653	10 872	3,8
50 000 - 99 999	45 222	2 079	6 933	10 510	14 410	8 255	3,6
100 000 a více	-	-	-	-	-	-	.
v tom okres:							
České Budějovice	83 676	2 642	9 052	15 953	25 674	24 887	4,0
Český Krumlov	24 581	570	2 112	4 677	7 515	7 339	4,1
Jindřichův Hradec	36 253	951	2 681	6 409	10 761	12 952	4,3
Písek	29 519	716	2 647	5 790	9 228	8 995	4,1
Prachatice	20 593	429	1 633	3 839	6 429	6 650	4,2
Strakonice	28 857	638	2 215	5 501	8 869	9 447	4,2
Tábor	42 122	935	3 599	8 136	13 034	13 657	4,2
v tom správní obvod ORP:							
Blatná	5 499	87	356	1 009	1 627	2 011	4,3
České Budějovice	70 700	2 383	8 157	14 007	21 586	20 028	4,0
Český Krumlov	16 590	387	1 480	3 218	5 033	4 951	4,1
Dačice	7 127	136	425	1 114	2 227	2 796	4,4
Jindřichův Hradec	18 910	545	1 450	3 484	5 628	6 577	4,2
Kaplice	7 991	183	632	1 459	2 482	2 388	4,1
Milevsko	7 304	161	485	1 247	2 264	2 712	4,4
Písek	22 215	555	2 162	4 543	6 964	6 283	4,0
Prachatice	13 456	285	1 079	2 470	4 134	4 457	4,2
Soběslav	8 734	153	632	1 553	2 575	3 249	4,3
Strakonice	18 572	446	1 524	3 635	5 910	5 750	4,1
Tábor	33 388	782	2 967	6 583	10 459	10 408	4,1
Trhové Sviny	7 521	166	488	1 254	2 185	2 869	4,4
Třeboň	10 216	270	806	1 811	2 906	3 579	4,2
Týn nad Vltavou	5 455	93	407	692	1 903	1 990	4,4
Vimperk	7 137	144	554	1 369	2 295	2 193	4,2
Vodňany	4 786	105	335	857	1 332	1 686	4,3



Tab. 25 Obydlené byty podle počtu osob v bytě a podle velikostních skupin obcí, okresů a správních obvodů ORP - Jihočeský kraj

podle obvyklého pobytu

	Obydlené byty celkem	v tom podle počtu osob v bytě						Počet bydlících osob	
		1	2	3	4	5	6 a více	celkem	průměr na 1 byt
Jihočeský kraj	265 601	91 472	80 309	41 651	37 099	10 531	4 539	607 511	2,29
v tom velikostní skupina obce podle počtu obyvatel:									
do 199	10 512	3 239	3 174	1 602	1 601	571	325	25 773	2,45
200 - 499	24 844	7 203	7 220	4 110	4 159	1 432	720	62 421	2,51
500 - 999	22 557	6 222	6 578	3 874	3 965	1 295	623	57 352	2,54
1 000 - 1 999	26 486	7 695	7 808	4 559	4 394	1 459	571	65 544	2,47
2 000 - 4 999	40 730	12 947	12 245	6 775	6 278	1 729	756	96 405	2,37
5 000 - 9 999	37 935	13 433	11 678	5 874	5 028	1 355	567	84 952	2,24
10 000 - 19 999	10 185	3 875	3 166	1 503	1 237	288	116	21 868	2,15
20 000 - 49 999	47 130	17 952	14 704	6 928	5 639	1 379	528	101 062	2,14
50 000 - 99 999	45 222	18 906	13 736	6 426	4 798	1 023	333	92 134	2,04
100 000 a více	-	-	-	-	-	-	-	-	-
v tom okres:									
České Budějovice	83 676	29 279	24 920	13 406	11 940	2 960	1 171	189 428	2,26
Český Krumlov	24 581	8 532	7 316	3 894	3 364	1 031	444	56 436	2,30
Jindřichův Hradec	36 253	12 043	11 277	5 659	5 084	1 512	678	83 883	2,31
Písek	29 519	10 335	9 072	4 596	3 855	1 153	508	66 697	2,26
Prachatice	20 593	7 080	6 210	3 118	2 918	894	373	47 421	2,30
Strakonice	28 857	9 895	8 635	4 437	4 059	1 247	584	66 719	2,31
Tábor	42 122	14 308	12 879	6 541	5 879	1 734	781	96 927	2,30
v tom správní obvod ORP:									
Blatná	5 499	1 835	1 720	835	762	246	101	12 698	2,31
České Budějovice	70 700	25 236	21 120	11 168	9 926	2 359	891	158 206	2,24
Český Krumlov	16 590	5 744	4 920	2 610	2 311	701	304	38 220	2,30
Dačice	7 127	2 103	2 258	1 086	1 102	390	188	17 472	2,45
Jindřichův Hradec	18 910	6 330	5 891	3 030	2 613	735	311	43 353	2,29
Kaplice	7 991	2 788	2 396	1 284	1 053	330	140	18 216	2,28
Milevsko	7 304	2 387	2 363	1 153	948	299	154	16 834	2,30
Písek	22 215	7 948	6 709	3 443	2 907	854	354	49 863	2,24
Prachatice	13 456	4 579	4 028	2 090	1 928	593	238	31 130	2,31
Soběslav	8 734	2 765	2 673	1 425	1 307	398	166	20 693	2,37
Strakonice	18 572	6 417	5 566	2 807	2 619	789	374	42 817	2,31
Tábor	33 388	11 543	10 206	5 116	4 572	1 336	615	76 234	2,28
Trhové Sviny	7 521	2 311	2 233	1 247	1 213	360	157	18 175	2,42
Třeboň	10 216	3 610	3 128	1 543	1 369	387	179	23 058	2,26
Týn nad Vltavou	5 455	1 732	1 567	991	801	241	123	13 047	2,39
Vimperk	7 137	2 501	2 182	1 028	990	301	135	16 291	2,28
Vodňany	4 786	1 643	1 349	795	678	212	109	11 204	2,34
Jihočeský kraj k 26.3.2011¹	247 608	72 505	71 943	44 579	40 038	11 729	6 814	614 579	2,48
Rozdíl SLDB 2021 proti SLDB 2011	17 993	18 967	8 366	-2 928	-2 939	-1 198	-2 275	-7 068	-0,19

Poznámky

¹ údaje byly přepočteny na území kraje platné k 26. 3. 2021

Tab. 26 Obydlené byty podle celkové plochy bytu a podle velikostních skupin obcí, okresů a správních obvodů ORP - Jihočeský kraj

podle obvyklého pobytu

	Obydlené byty celkem	v tom s celkovou plochou (m ²)							
		do 39,9	40,0-59,9	60,0-79,9	80,0-99,9	100,0-119,9	120,0-149,9	150,0 a více	nezjištěno
Jihočeský kraj	265 601	13 552	35 805	76 270	38 359	24 133	23 448	31 837	22 197
v tom velikostní skupina obce podle počtu obyvatel:									
do 199	10 512	225	672	1 665	1 855	1 557	1 416	1 971	1 151
200 - 499	24 844	502	1 743	4 139	4 174	3 382	3 517	4 931	2 456
500 - 999	22 557	514	1 764	3 879	3 717	3 243	3 166	4 217	2 057
1 000 - 1 999	26 486	841	2 308	5 229	4 168	3 319	3 420	4 763	2 438
2 000 - 4 999	40 730	1 653	4 940	10 207	5 752	4 237	4 252	6 063	3 626
5 000 - 9 999	37 935	2 158	5 384	11 997	5 375	3 167	2 936	3 952	2 966
10 000 - 19 999	10 185	652	1 831	3 902	1 353	522	443	657	825
20 000 - 49 999	47 130	3 168	8 053	18 001	6 228	2 581	2 454	3 247	3 398
50 000 - 99 999	45 222	3 839	9 110	17 251	5 737	2 125	1 844	2 036	3 280
100 000 a více	-	-	-	-	-	-	-	-	-
v tom okres:									
České Budějovice	83 676	4 889	12 339	24 614	11 336	7 167	7 281	9 835	6 215
Český Krumlov	24 581	1 204	3 505	7 229	3 315	2 029	1 936	2 690	2 673
Jindřichův Hradec	36 253	1 667	4 267	9 357	5 637	3 696	3 726	4 811	3 092
Písek	29 519	1 476	3 623	8 763	4 691	2 700	2 502	3 312	2 452
Prachatice	20 593	966	2 772	6 039	2 981	1 735	1 660	2 494	1 946
Strakonice	28 857	1 180	3 792	8 224	4 131	2 764	2 563	3 597	2 606
Tábor	42 122	2 170	5 507	12 044	6 268	4 042	3 780	5 098	3 213
v tom správní obvod ORP:									
Blatná	5 499	204	646	1 349	857	650	561	762	470
České Budějovice	70 700	4 422	10 932	21 233	9 428	5 722	5 904	7 964	5 095
Český Krumlov	16 590	790	2 454	4 742	2 323	1 389	1 333	1 843	1 716
Dačice	7 127	295	708	1 587	1 261	855	843	1 025	553
Jindřichův Hradec	18 910	897	2 287	5 228	2 748	1 820	1 885	2 494	1 551
Kaplice	7 991	414	1 051	2 487	992	640	603	847	957
Milevsko	7 304	351	774	1 940	1 277	762	731	964	505
Písek	22 215	1 125	2 849	6 823	3 414	1 938	1 771	2 348	1 947
Prachatice	13 456	628	1 821	3 923	1 974	1 121	1 086	1 668	1 235
Soběslav	8 734	337	1 013	2 186	1 268	973	961	1 291	705
Strakonice	18 572	793	2 637	5 785	2 543	1 561	1 518	2 149	1 586
Tábor	33 388	1 833	4 494	9 858	5 000	3 069	2 819	3 807	2 508
Trhové Sviny	7 521	290	809	1 732	1 155	895	839	1 122	679
Třeboň	10 216	475	1 272	2 542	1 628	1 021	998	1 292	988
Týn nad Vltavou	5 455	177	598	1 649	753	550	538	749	441
Vimperk	7 137	338	951	2 116	1 007	614	574	826	711
Vodňany	4 786	183	509	1 090	731	553	484	686	550
Jihočeský kraj k 26.3.2011¹	247 608	16 666	37 455	62 986	38 962	24 131	20 523	22 342	24 543
Rozdíl SLDB 2021 proti SLDB 2011	17 993	-3 114	-1 650	13 284	-603	2	2 925	9 495	-2 346

Poznámky

¹ údaje byly přepočteny na území kraje platné k 26. 3. 2021

Tab. 27 Obydlené byty podle technické vybavenosti a podle velikostních skupin obcí, okresů a správních obvodů ORP - Jihočeský kraj
podle obvyklého pobytu

	Obydlené byty celkem	z toho podle technické vybavenosti							připojení na kanalizaci
		plyn zaveden do bytu	v tom		vodovod v bytě	v tom		z veřejné sítě i soukromého zdroje	
			z veřejné sítě	z domovního (lokálního) zásobníku		pouze z veřejné sítě	pouze ze soukromého zdroje		
Jihočeský kraj	265 601	121 487	119 805	1 682	246 425	215 986	20 071	10 368	210 562
v tom velikostní skupina obce podle počtu obyvatel:									
do 199	10 512	983	879	104	9 503	4 827	3 823	853	3 164
200 - 499	24 844	6 007	5 796	211	22 688	15 455	4 912	2 321	11 250
500 - 999	22 557	6 011	5 797	214	20 809	15 346	3 404	2 059	12 182
1 000 - 1 999	26 486	10 260	10 013	247	24 375	19 754	3 180	1 441	18 559
2 000 - 4 999	40 730	19 066	18 788	278	37 682	33 810	2 364	1 508	33 363
5 000 - 9 999	37 935	16 269	16 032	237	35 422	32 974	1 430	1 018	33 678
10 000 - 19 999	10 185	4 430	4 378	52	9 467	9 258	127	82	9 594
20 000 - 49 999	47 130	25 970	25 808	162	44 194	42 687	671	836	44 751
50 000 - 99 999	45 222	32 491	32 314	177	42 285	41 875	160	250	44 021
100 000 a více	-	-	-	-	-	-	-	-	-
v tom okres:									
České Budějovice	83 676	48 254	47 859	395	78 244	73 028	2 743	2 473	71 625
Český Krumlov	24 581	8 170	7 835	335	22 220	20 434	1 408	378	20 120
Jindřichův Hradec	36 253	18 850	18 634	216	33 738	29 899	2 434	1 405	27 317
Písek	29 519	12 520	12 347	173	27 320	21 708	4 207	1 405	21 074
Prachatice	20 593	5 604	5 454	150	18 983	16 603	1 830	550	15 395
Strakonice	28 857	12 436	12 279	157	26 625	21 558	3 364	1 703	21 787
Tábor	42 122	15 653	15 397	256	39 295	32 756	4 085	2 454	33 244
v tom správní obvod ORP:									
Blatná	5 499	3 310	3 284	26	5 075	3 337	1 235	503	3 735
České Budějovice	70 700	45 646	45 331	315	66 249	63 077	1 500	1 672	62 904
Český Krumlov	16 590	6 395	6 187	208	15 096	13 927	917	252	13 683
Dačice	7 127	3 509	3 480	29	6 713	5 713	688	312	5 364
Jindřichův Hradec	18 910	9 910	9 793	117	17 649	15 573	1 331	745	14 131
Kaplice	7 991	1 775	1 648	127	7 124	6 507	491	126	6 437
Milevsko	7 304	2 271	2 213	58	6 855	4 633	1 689	533	4 613
Písek	22 215	10 249	10 134	115	20 465	17 075	2 518	872	16 461
Prachatice	13 456	4 177	4 112	65	12 431	10 984	1 079	368	10 180
Soběslav	8 734	2 644	2 589	55	8 149	6 853	646	650	6 218
Strakonice	18 572	6 710	6 612	98	17 251	14 557	1 721	973	14 468
Tábor	33 388	13 009	12 808	201	31 146	25 903	3 439	1 804	27 026
Trhové Sviny	7 521	1 920	1 867	53	6 926	5 839	707	380	4 715
Třeboň	10 216	5 431	5 361	70	9 376	8 613	415	348	7 822
Týn nad Vltavou	5 455	688	661	27	5 069	4 112	536	421	4 006
Vimperk	7 137	1 427	1 342	85	6 552	5 619	751	182	5 215
Vodňany	4 786	2 416	2 383	33	4 299	3 664	408	227	3 584
Jihočeský kraj k 26.3.2011¹	247 608	98 110	94 304	3 806	228 982	205 020	23 962	.	197 279
Rozdíl SLDB 2021 proti SLDB 2011	17 993	23 377	25 501	-2 124	17 443	10 966	-3 891	.	13 283

Poznámky

¹ údaje byly přepočteny na území kraje platné k 26. 3. 2021

Tab. 28 Obydlené byty podle způsobu vytápění a energie používané k vytápění a podle velikostních skupin obcí, okresů a správních obvodů ORP - Jihočeský kraj

podle obvyklého pobytu

	Obydlené byty celkem	z toho podle způsobu vytápění				z toho podle hlavního zdroje energie používaného k vytápění				
		ústřední dálkové	ústřední domovní	ústřední s vlastním zdrojem (v bytě)	lokální topidla (kamna)	z kotelny mimo dům	uhlí, koks, uhelné brikety	plyn	elektřina	dřevo, dřevěné pelety
Jihočeský kraj	265 601	84 168	50 101	87 220	22 968	84 211	22 598	61 503	25 652	43 298
v tom velikostní skupina obce podle počtu obyvatel:										
do 199	10 512	11	2 048	5 326	1 668	11	2 417	372	1 105	4 664
200 - 499	24 844	363	5 087	12 616	3 478	363	4 785	3 215	2 923	9 322
500 - 999	22 557	481	4 999	11 418	2 953	483	4 223	3 545	2 891	7 791
1 000 - 1 999	26 486	997	6 782	12 178	3 349	999	3 684	6 965	3 529	7 196
2 000 - 4 999	40 730	8 458	9 214	15 558	3 848	8 463	3 145	12 701	4 561	7 116
5 000 - 9 999	37 935	13 263	7 642	11 419	2 950	13 282	2 405	10 469	4 184	4 094
10 000 - 19 999	10 185	4 595	2 592	1 902	515	4 595	234	2 757	895	547
20 000 - 49 999	47 130	28 074	5 455	8 935	2 683	28 081	1 492	9 367	3 676	1 951
50 000 - 99 999	45 222	27 926	6 282	7 868	1 524	27 934	213	12 112	1 888	617
100 000 a více	-	-	-	-	-	-	-	-	-	-
v tom okres:										
České Budějovice	83 676	33 390	14 296	25 508	5 064	33 424	4 032	23 710	6 678	8 518
Český Krumlov	24 581	5 638	6 246	7 684	2 335	5 638	1 996	4 853	2 900	5 374
Jindřichův Hradec	36 253	7 126	7 433	15 112	3 691	7 127	3 115	10 432	3 142	8 812
Písek	29 519	9 676	5 126	9 410	2 943	9 677	2 989	6 286	2 904	4 671
Prachatice	20 593	5 680	3 893	6 753	2 322	5 681	2 187	3 135	2 313	4 667
Strakonice	28 857	8 940	5 545	9 602	2 321	8 945	3 490	6 030	2 255	5 011
Tábor	42 122	13 718	7 562	13 151	4 292	13 719	4 789	7 057	5 460	6 245
v tom správní obvod ORP:										
Blatná	5 499	866	1 378	2 251	500	866	571	1 832	372	1 188
České Budějovice	70 700	29 975	12 336	20 685	3 494	29 989	2 170	22 209	5 103	5 349
Český Krumlov	16 590	3 304	5 002	5 074	1 454	3 304	1 237	3 930	1 790	3 579
Dačice	7 127	775	1 669	3 519	643	775	790	2 198	602	2 156
Jindřichův Hradec	18 910	5 296	3 034	7 373	1 887	5 297	1 354	4 512	1 523	4 586
Kaplice	7 991	2 334	1 244	2 610	881	2 334	759	923	1 110	1 795
Milevsko	7 304	1 713	1 690	2 501	809	1 713	1 079	1 327	708	1 569
Písek	22 215	7 963	3 436	6 909	2 134	7 964	1 910	4 959	2 196	3 102
Prachatice	13 456	3 915	2 392	4 456	1 513	3 915	1 122	2 449	1 359	3 060
Soběslav	8 734	1 817	1 568	3 352	1 106	1 817	1 234	1 616	1 217	1 685
Strakonice	18 572	7 969	2 704	5 254	1 313	7 974	2 296	2 543	1 218	2 826
Tábor	33 388	11 901	5 994	9 799	3 186	11 902	3 555	5 441	4 243	4 560
Trhové Sviny	7 521	1 031	1 299	3 282	1 124	1 035	1 129	1 091	1 134	2 184
Třeboň	10 216	1 055	2 730	4 220	1 161	1 055	971	3 722	1 017	2 070
Týn nad Vltavou	5 455	2 384	661	1 541	446	2 400	733	410	441	985
Vimperk	7 137	1 765	1 501	2 297	809	1 766	1 065	686	954	1 607
Vodňany	4 786	105	1 463	2 097	508	105	623	1 655	665	997
Jihočeský kraj k 26.3.2011 ¹	247 608	81 414	122 498	11 266	22 431	78 661	32 671	56 043	19 954	.
Rozdíl SLDB 2021 proti SLDB 2011	17 993	2 754	-72 397	75 954	537	5 550	-10 073	5 460	5 698	.

Poznámky

¹ údaje byly přepočteny na území kraje platné k 26. 3. 2021

Tab. 29 Průměrná celková plocha obydlených bytů v přepočtu na 1 byt a 1 osobu podle druhu domu a podle velikostních skupin obcí, okresů a správních obvodů ORP - Jihočeský kraj

podle obvyklého pobytu

	Průměrná celková plocha na 1 byt v m ²	v tom			Průměrná celková plocha na 1 osobu v m ²	v tom		
		v rodinných domech	v bytových domech	v ostatních budovách		v rodinných domech	v bytových domech	v ostatních budovách
Jihočeský kraj	91,4	116,4	64,6	66,1	39,1	44,6	31,5	35,5
v tom velikostní skupina obce podle počtu obyvatel:								
do 199	110,1	113,8	70,7	83,6	43,6	44,6	30,9	37,0
200 - 499	110,9	117,8	68,9	85,5	42,9	44,6	30,5	38,3
500 - 999	108,6	116,6	67,1	75,6	41,7	43,6	29,8	34,4
1 000 - 1 999	105,7	118,1	65,6	76,1	41,7	44,6	30,2	34,2
2 000 - 4 999	97,6	118,2	64,3	65,6	40,2	44,8	30,6	35,7
5 000 - 9 999	87,8	116,1	64,1	64,8	38,5	45,0	31,4	34,6
10 000 - 19 999	78,0	116,9	64,2	67,6	35,5	45,1	31,1	39,0
20 000 - 49 999	79,2	116,2	64,6	58,2	36,3	45,3	31,7	34,2
50 000 - 99 999	73,4	107,7	64,0	53,0	35,4	43,6	32,4	36,0
100 000 a více	-	-	-	-	-	-	-	-
v tom okres:								
České Budějovice	89,9	118,1	64,4	62,9	39,0	44,6	32,0	36,4
Český Krumlov	89,3	114,5	64,3	71,1	37,7	43,8	30,2	35,9
Jindřichův Hradec	95,2	116,2	64,7	65,8	40,3	45,1	31,4	35,7
Písek	90,8	115,5	65,8	61,8	39,3	45,3	31,6	34,4
Prachatice	91,3	117,1	64,4	78,6	38,8	44,9	30,8	37,1
Strakonice	92,9	115,4	64,8	66,7	39,3	44,1	31,6	31,4
Tábor	91,7	115,3	64,0	64,9	39,1	44,1	31,4	36,3
v tom správní obvod ORP:								
Blatná	96,9	113,9	64,8	59,7	40,9	44,5	32,3	29,3
České Budějovice	88,5	118,7	64,3	61,7	38,8	44,8	32,3	36,8
Český Krumlov	89,7	114,5	64,4	70,4	37,8	43,5	30,5	35,5
Dačice	98,8	114,0	65,5	64,9	39,7	42,8	30,9	37,9
Jindřichův Hradec	94,2	117,6	64,2	65,0	40,3	45,7	31,3	35,4
Kaplice	88,5	114,4	64,2	72,9	37,6	44,6	29,6	36,8
Milevsko	95,3	114,9	65,0	60,8	40,6	45,0	32,0	30,4
Písek	89,3	115,8	66,0	62,1	38,9	45,4	31,6	35,6
Prachatice	91,5	117,6	64,5	74,8	38,7	45,0	30,5	36,9
Soběslav	97,6	116,1	63,5	68,3	40,5	45,0	30,3	33,9
Strakonice	90,3	116,1	64,7	69,4	38,4	43,9	31,5	31,3
Tábor	90,1	115,0	64,0	64,0	38,7	43,8	31,6	37,1
Trhové Sviny	99,0	114,1	64,5	68,1	40,0	43,5	30,0	32,9
Třeboň	94,5	115,7	65,2	67,9	40,9	46,0	32,0	34,9
Týn nad Vltavou	96,1	118,9	66,0	69,2	39,4	45,2	30,1	38,7
Vimperk	90,9	116,1	64,2	84,3	38,9	44,7	31,2	37,3
Vodňany	98,1	114,7	65,4	69,8	40,6	44,0	31,8	35,4
Jihočeský kraj k 26.3.2011¹	89,4	109,0	69,1	79,5	32,4	36,5	27,6	22,5
Rozdíl SLDB 2021 proti SLDB 2011	2,0	7,4	-4,5	-13,4	6,7	8,0	3,9	13,0

Poznámky

¹ údaje byly přepočteny na území kraje platné k 26. 3. 2021

**Tab. 30 Obyvatelstvo podle způsobu bydlení a podle velikostních skupin obcí, okresů a správních obvodů
ORP - Jihočeský kraj**

podle obvyklého pobytu

	Bydlící osoby celkem	v tom			Osoby bez domova
		v bytech	v zařízeních	mimo byty a zařízení	
Jihočeský kraj	631 600	607 511	10 214	13 875	203
v tom velikostní skupina obce podle počtu obyvatel:					
do 199	26 875	25 773	175	927	-
200 - 499	65 255	62 421	623	2 211	4
500 - 999	60 026	57 352	605	2 069	3
1 000 - 1 999	67 857	65 544	819	1 494	3
2 000 - 4 999	100 001	96 405	1 729	1 867	7
5 000 - 9 999	88 058	84 952	1 593	1 513	17
10 000 - 19 999	22 717	21 868	428	421	1
20 000 - 49 999	105 282	101 062	2 314	1 906	33
50 000 - 99 999	95 529	92 134	1 928	1 467	135
100 000 a více	-	-	-	-	-
v tom okres:					
České Budějovice	196 757	189 428	2 918	4 411	140
Český Krumlov	59 115	56 436	1 112	1 567	3
Jindřichův Hradec	87 239	83 883	1 109	2 247	17
Písek	69 975	66 697	1 808	1 470	11
Prachatice	49 377	47 421	995	961	2
Strakonice	68 967	66 719	1 070	1 178	6
Tábor	100 170	96 927	1 202	2 041	24
v tom správní obvod ORP:					
Blatná	13 175	12 698	245	232	2
České Budějovice	164 312	158 206	2 625	3 481	138
Český Krumlov	39 998	38 220	628	1 150	2
Dačice	17 977	17 472	217	288	2
Jindřichův Hradec	45 367	43 353	488	1 526	10
Kaplice	19 117	18 216	484	417	1
Milevsko	17 550	16 834	363	353	4
Písek	52 425	49 863	1 445	1 117	7
Prachatice	32 411	31 130	609	672	2
Soběslav	21 549	20 693	310	546	5
Strakonice	44 153	42 817	589	747	3
Tábor	78 621	76 234	892	1 495	19
Trhové Sviny	18 924	18 175	223	526	1
Třeboň	23 895	23 058	404	433	5
Týn nad Vltavou	13 521	13 047	70	404	1
Vimperk	16 966	16 291	386	289	-
Vodňany	11 639	11 204	236	199	1
Jihočeský kraj k 26.3.2011¹	627 807	614 579	7 868	5 360	529
Rozdíl SLDB 2021 proti SLDB 2011	3 793	-7 068	2 346	8 515	-326

Poznámky

¹ údaje byly přepočteny na území kraje platné k 26. 3. 2021

Tab. 31 Bytové domácnosti podle počtu hospodařících domácností a podle velikostních skupin obcí, okresů a správních obvodů ORP - Jihočeský kraj
podle obvyklého pobytu

	Bytové domácnosti celkem	v tom podle počtu hospodařících domácností		
		1	2	3 a více
Jihočeský kraj	265 601	257 397	7 527	677
v tom velikostní skupina obce podle počtu obyvatel:				
do 199	10 512	10 055	415	42
200 - 499	24 844	23 843	918	83
500 - 999	22 557	21 633	847	77
1 000 - 1 999	26 486	25 494	909	83
2 000 - 4 999	40 730	39 337	1 276	117
5 000 - 9 999	37 935	36 806	1 028	101
10 000 - 19 999	10 185	9 919	242	24
20 000 - 49 999	47 130	45 981	1 073	76
50 000 - 99 999	45 222	44 329	819	74
100 000 a více	-	-	-	-
v tom okres:				
České Budějovice	83 676	81 261	2 220	195
Český Krumlov	24 581	23 810	702	69
Jindřichův Hradec	36 253	35 139	1 006	108
Písek	29 519	28 635	821	63
Prachatice	20 593	19 991	536	66
Strakonice	28 857	27 874	921	62
Tábor	42 122	40 687	1 321	114
v tom správní obvod ORP:				
Blatná	5 499	5 287	195	17
České Budějovice	70 700	68 751	1 784	165
Český Krumlov	16 590	16 052	482	56
Dačice	7 127	6 860	229	38
Jindřichův Hradec	18 910	18 345	525	40
Kaplice	7 991	7 758	220	13
Milevsko	7 304	7 034	250	20
Písek	22 215	21 601	571	43
Prachatice	13 456	13 072	340	44
Soběslav	8 734	8 413	291	30
Strakonice	18 572	17 954	586	32
Tábor	33 388	32 274	1 030	84
Trhové Sviny	7 521	7 276	231	14
Třeboň	10 216	9 934	252	30
Týn nad Vltavou	5 455	5 234	205	16
Vimperk	7 137	6 919	196	22
Vodňany	4 786	4 633	140	13
Jihočeský kraj k 26.3.2011 ¹	247 608	237 112	9 720	776
Rozdíl SLDB 2021 proti SLDB 2011	17 993	20 285	-2 193	-99

Poznámky

¹ údaje byly přepočteny na území kraje platné k 26. 3. 2021

Tab. 32 Hospodařící domácnosti podle typu domácnosti a podle velikostních skupin obcí, okresů a správních obvodů ORP - Jihočeský kraj

podle obvyklého pobytu

	Hospodařící domácnosti celkem	v tom podle typu hospodařící domácnosti								
		rodinné						nerodinné		
		tvořené 1 rodinou	v tom				neúplné rodiny celkem	tvořené 2 a více rodinami	jednotlivců	vícečlenné
			celkem	úplné rodiny						
manželské páry	faktická manželství									
Jihočeský kraj	284 812	169 007	138 597	110 200	28 123	30 410	4 488	107 171	4 146	
v tom velikostní skupina obce podle počtu obyvatel:										
do 199	11 595	7 105	5 995	4 903	1 085	1 110	314	3 989	187	
200 - 499	27 301	17 410	14 777	12 037	2 718	2 633	644	8 919	328	
500 - 999	24 865	16 108	13 685	11 076	2 594	2 423	579	7 921	257	
1 000 - 1 999	28 681	18 351	15 402	12 353	3 017	2 949	586	9 390	354	
2 000 - 4 999	43 716	26 999	22 480	18 169	4 278	4 519	750	15 459	508	
5 000 - 9 999	40 408	23 742	19 348	15 616	3 700	4 394	582	15 550	534	
10 000 - 19 999	10 825	6 106	4 843	3 801	1 032	1 263	120	4 452	147	
20 000 - 49 999	49 945	28 244	22 314	17 476	4 803	5 930	533	20 381	787	
50 000 - 99 999	47 476	24 942	19 753	14 769	4 896	5 189	380	21 110	1 044	
100 000 a více	-	-	-	-	-	-	-	-	-	
v tom okres:										
České Budějovice	89 457	52 584	43 212	33 958	9 121	9 372	1 226	34 125	1 522	
Český Krumlov	26 623	15 684	12 775	9 786	2 957	2 909	431	10 130	378	
Jindřichův Hradec	39 128	23 632	19 471	15 676	3 771	4 161	691	14 316	489	
Písek	31 645	18 702	15 232	12 126	3 081	3 470	477	12 027	439	
Prachatice	22 025	13 055	10 779	8 671	2 094	2 276	351	8 315	304	
Strakonice	30 811	18 309	14 914	12 005	2 888	3 395	550	11 575	377	
Tábor	45 123	27 041	22 214	17 978	4 211	4 827	762	16 683	637	
v tom správní obvod ORP:										
Blatná	5 911	3 558	2 945	2 379	563	613	102	2 184	67	
České Budějovice	75 341	43 860	35 969	28 161	7 689	7 891	958	29 182	1 341	
Český Krumlov	18 034	10 625	8 658	6 686	1 944	1 967	303	6 866	240	
Dačice	7 675	4 848	4 026	3 353	669	822	181	2 544	102	
Jindřichův Hradec	20 562	12 403	10 176	8 086	2 080	2 227	316	7 600	243	
Kaplice	8 589	5 059	4 117	3 100	1 013	942	128	3 264	138	
Milevsko	7 868	4 830	4 055	3 381	666	775	126	2 813	99	
Písek	23 777	13 872	11 177	8 745	2 415	2 695	351	9 214	340	
Prachatice	14 416	8 576	7 083	5 703	1 373	1 493	228	5 409	203	
Soběslav	9 449	5 854	4 832	3 928	902	1 022	189	3 288	118	
Strakonice	19 774	11 733	9 520	7 701	1 807	2 213	344	7 455	242	
Tábor	35 674	21 187	17 382	14 050	3 309	3 805	573	13 395	519	
Trhové Sviny	8 134	5 107	4 296	3 438	853	811	151	2 771	105	
Třeboň	10 891	6 381	5 269	4 237	1 022	1 112	194	4 172	144	
Týn nad Vltavou	5 982	3 617	2 947	2 359	579	670	117	2 172	76	
Vimperk	7 609	4 479	3 696	2 968	721	783	123	2 906	101	
Vodňany	5 126	3 018	2 449	1 925	518	569	104	1 936	68	
Jihočeský kraj k 26.3.2011 ¹	262 692	163 840	130 204	116 677	13 315	33 636	4 332	84 195	10 325	
Rozdíl SLDB 2021 proti SLDB 2011	22 120	5 167	8 393	-6 477	14 808	-3 226	156	22 976	-6 179	

Poznámky

¹ údaje byly přepočteny na území kraje platné k 26. 3. 2021

Tab. 33 Hospodařící domácnosti podle způsobu bydlení a rodiny podle závislosti dětí a podle velikostních skupin obcí, okresů a správních obvodů ORP - Jihočeský kraj

podle obvyklého pobytu

	Hospodařící domácnosti celkem	v tom podle způsobu bydlení			Průměrný počet členů hospodařící domácnosti	Hospodařící domácnosti tvořené 1 rodinou	v tom	
		v bytech	mimo byty	v zařízeních			bez závislých dětí	se závislými dětmi
Jihočeský kraj	284 812	274 573	9 623	616	2,2	169 007	92 846	76 161
v tom velikostní skupina obce podle počtu obyvatel:								
do 199	11 595	11 018	562	15	2,3	7 105	4 141	2 964
200 - 499	27 301	25 944	1 314	43	2,4	17 410	9 656	7 754
500 - 999	24 865	23 562	1 267	36	2,4	16 108	8 711	7 397
1 000 - 1 999	28 681	27 571	1 044	66	2,3	18 351	9 905	8 446
2 000 - 4 999	43 716	42 247	1 382	87	2,3	26 999	14 613	12 386
5 000 - 9 999	40 408	39 189	1 138	81	2,1	23 742	13 382	10 360
10 000 - 19 999	10 825	10 477	317	31	2,1	6 106	3 353	2 753
20 000 - 49 999	49 945	48 361	1 422	162	2,1	28 244	15 545	12 699
50 000 - 99 999	47 476	46 204	1 177	95	2,0	24 942	13 540	11 402
100 000 a více	-	-	-	-	-	-	-	-
v tom okres:								
České Budějovice	89 457	86 312	2 995	150	2,2	52 584	27 729	24 855
Český Krumlov	26 623	25 430	1 081	112	2,2	15 684	8 336	7 348
Jindřichův Hradec	39 128	37 488	1 576	64	2,2	23 632	13 585	10 047
Písek	31 645	30 471	1 048	126	2,2	18 702	10 582	8 120
Prachatice	22 025	21 268	709	48	2,2	13 055	7 182	5 873
Strakonice	30 811	29 920	858	33	2,2	18 309	10 185	8 124
Tábor	45 123	43 684	1 356	83	2,2	27 041	15 247	11 794
v tom správní obvod ORP:								
Blatná	5 911	5 732	176	3	2,2	3 558	2 106	1 452
České Budějovice	75 341	72 839	2 381	121	2,2	43 860	22 971	20 889
Český Krumlov	18 034	17 192	772	70	2,2	10 625	5 642	4 983
Dačice	7 675	7 436	227	12	2,3	4 848	2 885	1 963
Jindřichův Hradec	20 562	19 519	1 015	28	2,2	12 403	7 016	5 387
Kaplice	8 589	8 238	309	42	2,2	5 059	2 694	2 365
Milevsko	7 868	7 596	240	32	2,2	4 830	2 956	1 874
Písek	23 777	22 875	808	94	2,2	13 872	7 626	6 246
Prachatice	14 416	13 891	494	31	2,2	8 576	4 696	3 880
Soběslav	9 449	9 090	345	14	2,3	5 854	3 348	2 506
Strakonice	19 774	19 222	532	20	2,2	11 733	6 468	5 265
Tábor	35 674	34 594	1 011	69	2,2	21 187	11 899	9 288
Trhové Sviny	8 134	7 780	334	20	2,3	5 107	2 778	2 329
Třeboň	10 891	10 533	334	24	2,2	6 381	3 684	2 697
Týn nad Vltavou	5 982	5 693	280	9	2,3	3 617	1 980	1 637
Vimperk	7 609	7 377	215	17	2,2	4 479	2 486	1 993
Vodňany	5 126	4 966	150	10	2,2	3 018	1 611	1 407
Jihočeský kraj k 26.3.2011 ¹	262 692	259 200	3 296	196	2,4	163 840	92 157	71 683
Rozdíl SLDB 2021 proti SLDB 2011	22 120	15 373	6 327	420	-0,2	5 167	689	4 478

Poznámky

¹ údaje byly přepočteny na území kraje platné k 26. 3. 2021



ZÁKLADNÍ VÝSLEDKY SLDB 2021 V ÚZEMNÍM SROVNÁNÍ, DLOUHODOBÝ VÝVOJ



Tab. 34 Vybrané ukazatele podle krajů a okresů České republiky

podle obvyklého pobytu

ČR, kraj, okres	Obyvatelstvo celkem	v tom		v tom ve věku			Pracovní síla	z toho zaměstnaní	Obydlené domy	Obydlené byty
		muži	ženy	0 - 14	15 - 64	65 a více				
Česká republika	10 524 167	5 186 548	5 337 619	1 691 760	6 684 359	2 148 048	5 563 258	5 290 071	1 952 668	4 480 139
Hlavní město Praha	1 301 432	633 449	667 983	199 369	863 086	238 977	766 484	733 840	98 217	627 705
Středočeský kraj	1 415 463	702 541	712 922	253 371	895 370	266 722	758 515	726 887	331 341	561 642
Benešov	100 347	49 763	50 584	17 084	61 929	21 334	52 237	50 491	23 587	38 806
Beroun	98 073	48 699	49 374	17 754	62 038	18 281	53 215	51 131	23 447	38 233
Kladno	166 771	82 017	84 754	27 842	106 473	32 456	90 039	84 840	33 897	69 940
Kolín	104 227	51 853	52 374	18 082	65 467	20 678	55 107	52 560	25 691	42 452
Kutná Hora	74 918	37 164	37 754	11 860	46 598	16 460	38 479	36 870	19 117	30 850
Mělník	110 243	54 703	55 540	19 054	70 117	21 072	59 606	56 523	24 702	45 196
Mladá Boleslav	128 901	65 058	63 843	21 637	83 091	24 173	70 453	68 440	28 029	54 007
Nymburk	102 727	50 917	51 810	17 962	65 246	19 519	54 451	51 899	24 857	41 699
Praha-východ	197 477	97 948	99 529	41 640	125 568	30 269	108 341	104 885	49 813	72 911
Praha-západ	161 593	79 662	81 931	33 259	102 520	25 814	88 398	85 282	39 079	59 430
Příbram	115 001	57 210	57 791	18 306	72 020	24 675	60 098	57 154	25 498	46 088
Rakovník	55 185	27 547	27 638	8 891	34 303	11 991	28 091	26 812	13 624	22 030
Jihočeský kraj	631 803	312 168	319 635	101 258	395 965	134 580	327 520	314 154	133 404	265 601
České Budějovice	196 897	96 663	100 234	32 753	125 456	38 688	105 872	102 054	38 299	83 676
Český Krumlov	59 118	29 757	29 361	9 835	37 773	11 510	30 670	28 881	11 848	24 581
Jindřichův Hradec	87 256	42 969	44 287	13 343	53 859	20 054	43 639	41 955	21 048	36 253
Písek	69 986	34 568	35 418	10 727	42 919	16 340	35 659	34 128	14 564	29 519
Prachatice	49 379	24 683	24 696	7 883	31 086	10 410	25 246	24 226	10 418	20 593
Strakonice	68 973	34 058	34 915	10 983	42 745	15 245	34 877	33 535	15 527	28 857
Tábor	100 194	49 470	50 724	15 734	62 127	22 333	51 557	49 375	21 700	42 122
Plzeňský kraj	581 436	288 879	292 557	90 994	369 496	120 946	308 362	295 810	115 802	247 030
Domažlice	53 769	26 652	27 117	8 633	33 886	11 250	27 169	25 988	12 906	22 076
Klatovy	83 658	41 382	42 276	12 607	51 823	19 228	41 876	40 213	19 220	35 226
Plzeň-jih	69 213	34 782	34 431	11 126	43 436	14 651	35 772	34 409	17 530	27 454
Plzeň-město	193 858	95 518	98 340	29 174	124 790	39 894	107 153	102 795	23 577	89 339
Plzeň-sever	79 917	40 044	39 873	13 358	50 872	15 687	42 613	40 893	19 859	31 302
Rokycany	48 809	24 334	24 475	7 747	30 525	10 537	25 527	24 547	12 103	19 763
Tachov	52 212	26 167	26 045	8 349	34 164	9 699	28 252	26 965	10 607	21 870
Karlovarský kraj	279 103	138 110	140 993	42 586	177 136	59 381	142 659	130 956	42 406	125 299
Cheb	86 411	42 380	44 031	13 471	54 685	18 255	43 808	40 834	14 227	38 727
Karlovy Vary	108 705	53 625	55 080	16 024	68 387	24 294	56 332	51 668	16 773	48 739
Sokolov	83 987	42 105	41 882	13 091	54 064	16 832	42 519	38 454	11 406	37 833
Ústecký kraj	789 098	388 965	400 133	126 959	499 753	162 386	400 698	369 950	123 776	353 285
Děčín	124 026	61 188	62 838	20 028	76 574	27 424	60 014	55 272	22 909	54 644
Chomutov	119 240	59 020	60 220	18 950	77 390	22 900	61 823	56 717	15 130	54 187
Litoměřice	117 400	58 326	59 074	19 184	73 588	24 628	60 345	57 209	25 235	48 574
Louny	84 956	42 069	42 887	13 824	53 854	17 278	43 294	40 167	18 376	36 685
Most	105 165	51 633	53 532	16 690	67 334	21 141	53 878	48 579	10 143	49 530
Teplice	122 730	60 366	62 364	19 481	78 189	25 060	62 005	57 337	18 127	57 008
Ústí nad Labem	115 581	56 363	59 218	18 802	72 824	23 955	59 339	54 669	13 856	52 657
Liberecký kraj	435 220	215 420	219 800	71 331	272 731	91 158	225 481	213 877	79 493	187 627
Česká Lípa	100 959	50 311	50 648	16 411	64 211	20 337	51 810	49 095	17 524	43 114
Jablonec nad Nisou	89 446	44 080	45 366	14 709	55 210	19 527	45 629	43 077	15 405	38 874
Liberec	174 225	85 904	88 321	28 993	110 053	35 179	92 103	87 300	29 143	76 317
Semily	70 590	35 125	35 465	11 218	43 257	16 115	35 939	34 405	17 421	29 322
Královéhradecký kraj	538 303	266 017	272 286	84 677	333 200	120 426	277 717	266 948	116 863	228 569
Hradec Králové	163 175	79 709	83 466	25 720	101 217	36 238	85 913	82 653	31 337	69 788

Tab. 34 Vybrané ukazatele podle krajů a okresů České republiky

podle obvyklého pobytu

dokončení

ČR, kraj, okres	Obyvatelstvo celkem	v tom		v tom ve věku			Pracovní síla	z toho zaměstnaní	Obydlené domy	Obydlené byty
		muži	ženy	0 - 14	15 - 64	65 a více				
Jičín	78 704	39 639	39 065	12 301	48 912	17 491	40 026	38 566	20 373	32 490
Náchod	105 314	51 950	53 364	16 527	64 566	24 221	53 416	51 048	23 784	45 167
Rychnov nad Kněžnou	77 580	38 634	38 946	12 547	48 260	16 773	40 283	39 177	18 401	31 939
Trutnov	113 530	56 085	57 445	17 582	70 245	25 703	58 079	55 504	22 968	49 185
Pardubický kraj	510 037	252 946	257 091	82 756	319 764	107 517	265 515	255 984	113 293	209 133
Chrudim	102 743	51 048	51 695	16 496	63 874	22 373	51 893	49 875	24 777	40 820
Pardubice	173 206	86 028	87 178	28 133	109 857	35 216	93 521	90 051	33 382	73 606
Svitavy	100 740	49 731	51 009	16 177	63 013	21 550	51 113	49 296	24 763	40 175
Ústí nad Orlicí	133 348	66 139	67 209	21 950	83 020	28 378	68 988	66 762	30 371	54 532
Kraj Vysočina	497 661	247 368	250 293	79 198	312 024	106 439	255 419	246 077	114 230	195 098
Havlíčkův Brod	92 907	45 841	47 066	14 846	57 704	20 357	47 232	45 643	23 153	36 425
Jihlava	111 324	55 402	55 922	18 284	70 287	22 753	58 370	56 408	22 812	45 046
Pelhřimov	70 785	35 219	35 566	10 672	44 033	16 080	36 393	35 455	16 672	28 399
Třebíč	107 997	53 829	54 168	16 558	68 004	23 435	54 957	52 331	25 519	42 101
Žďár nad Sázavou	114 648	57 077	57 571	18 838	71 996	23 814	58 467	56 240	26 074	43 127
Jihomoravský kraj	1 197 651	589 553	608 098	193 674	762 972	241 005	634 700	603 968	241 367	490 005
Blansko	107 227	52 842	54 385	18 072	66 249	22 906	54 542	52 533	25 391	41 604
Brno-město	398 510	194 454	204 056	60 339	259 862	78 309	223 132	211 852	39 065	184 647
Brno-venkov	226 503	112 477	114 026	41 763	142 444	42 296	118 127	113 763	57 190	83 170
Břeclav	113 651	56 017	57 634	17 766	72 141	23 744	58 983	56 141	30 575	44 142
Hodonín	147 773	72 893	74 880	21 728	93 631	32 414	75 340	70 677	37 155	57 046
Vyškov	91 578	45 314	46 264	15 859	57 613	18 106	47 619	45 887	23 744	35 525
Znojmo	112 409	55 556	56 853	18 147	71 032	23 230	56 957	53 115	28 247	43 871
Olomoucký kraj	619 788	303 895	315 893	98 164	388 906	132 718	317 949	301 779	126 126	259 885
Jeseník	35 471	17 494	17 977	5 178	21 840	8 453	17 438	15 985	7 802	15 266
Olomouc	237 291	115 846	121 445	38 845	150 871	47 575	125 593	119 973	43 410	100 144
Prostějov	106 358	52 153	54 205	17 029	66 444	22 885	53 768	51 321	25 112	44 059
Přerov	124 129	60 897	63 232	18 868	77 754	27 507	63 267	59 677	25 030	52 010
Šumperk	116 539	57 505	59 034	18 244	71 997	26 298	57 883	54 823	24 772	48 406
Zlínský kraj	564 331	277 146	287 185	87 299	354 350	122 682	290 840	278 753	125 469	226 219
Kroměříž	102 140	49 972	52 168	15 791	63 676	22 673	51 495	49 223	24 626	41 842
Uherské Hradiště	137 280	67 572	69 708	20 930	86 537	29 813	70 052	67 559	34 534	53 106
Vsetín	137 540	67 750	69 790	21 724	86 528	29 288	71 180	67 414	28 101	54 758
Zlín	187 371	91 852	95 519	28 854	117 609	40 908	98 113	94 557	38 208	76 513
Moravskoslezský kraj	1 162 841	570 091	592 750	180 124	739 606	243 111	591 399	551 088	190 881	503 041
Bruntál	86 215	42 561	43 654	12 836	53 621	19 758	42 739	39 300	16 207	37 925
Frydek-Místek	209 322	103 104	106 218	34 038	132 508	42 776	106 411	101 476	43 012	83 270
Karviná	235 579	115 198	120 381	34 537	150 361	50 681	117 663	105 846	31 488	107 608
Nový Jičín	146 366	72 267	74 099	24 117	92 376	29 873	74 422	70 919	29 167	59 741
Opava	171 502	83 843	87 659	27 681	108 487	35 334	87 290	83 737	36 321	67 999
Ostrava-město	313 857	153 118	160 739	46 915	202 253	64 689	162 874	149 810	34 686	146 498



Tab. 35 Vybrané ukazatele podle správních obvodů obcí s rozšířenou působností

podle obvyklého pobytu

ČR, kraj, správní obvod obce s rozšířenou působností (ORP) ¹	Obyvatelstvo celkem	v tom		v tom ve věku			Pracovní síla	z toho zaměstnaní	Obydlené domy	Obydlené byty
		muži	ženy	0 - 14	15 - 64	65 a více				
Česká republika	10 524 167	5 186 548	5 337 619	1 691 760	6 684 359	2 148 048	5 563 258	5 290 071	1 952 668	4 480 139
Hlavní město Praha	1 301 432	633 449	667 983	199 369	863 086	238 977	766 484	733 840	98 217	627 705
SO Praha 1	22 967	11 824	11 143	2 546	16 400	4 021	14 352	13 704	1 776	12 783
SO Praha 2	45 405	22 702	22 703	5 635	32 614	7 156	28 603	27 290	2 178	24 689
SO Praha 3	74 307	36 357	37 950	9 383	52 890	12 034	46 698	44 486	3 045	40 535
SO Praha 4	141 048	68 063	72 985	19 379	92 164	29 505	82 023	78 559	10 193	70 682
SO Praha 5	93 006	45 404	47 602	14 476	63 678	14 852	56 308	53 879	7 389	45 276
SO Praha 6	114 939	55 769	59 170	18 042	73 829	23 068	65 252	62 940	11 359	53 391
SO Praha 7	45 910	22 625	23 285	6 941	32 278	6 691	28 861	27 615	1 731	23 880
SO Praha 8	115 527	55 699	59 828	16 877	74 255	24 395	66 639	63 746	8 393	56 444
SO Praha 9	62 651	30 278	32 373	9 947	42 511	10 193	37 953	36 169	2 462	31 033
SO Praha 10	114 377	54 576	59 801	15 997	75 111	23 269	67 688	64 629	6 941	59 440
SO Praha 11	80 283	38 439	41 844	12 250	48 316	19 717	43 957	42 141	4 502	37 411
SO Praha 12	66 628	32 228	34 400	11 073	41 789	13 766	37 526	35 896	4 947	30 145
SO Praha 13	66 264	32 408	33 856	10 683	45 794	9 787	40 285	38 558	3 725	30 018
SO Praha 14	49 816	24 855	24 961	7 948	34 810	7 058	30 239	28 783	4 128	22 007
SO Praha 15	51 691	25 121	26 570	9 204	33 753	8 734	29 833	28 743	4 192	23 356
SO Praha 16	25 273	12 544	12 729	4 487	16 263	4 523	14 233	13 688	4 510	10 337
SO Praha 17	30 859	14 957	15 902	5 039	20 725	5 095	18 575	17 777	1 806	14 151
SO Praha 18	33 686	16 528	17 158	6 619	22 511	4 556	19 750	18 859	2 303	15 130
SO Praha 19	14 132	7 001	7 131	2 865	9 137	2 130	8 049	7 757	2 456	5 797
SO Praha 20	15 303	7 558	7 745	2 472	10 077	2 754	8 871	8 517	2 596	6 381
SO Praha 21	17 980	9 013	8 967	3 313	11 362	3 305	9 811	9 489	4 299	6 901
SO Praha 22	19 380	9 500	9 880	4 193	12 819	2 368	10 978	10 615	3 286	7 918
Středočeský kraj	1 415 463	702 541	712 922	253 371	895 370	266 722	758 515	726 887	331 341	561 642
Benešov	62 325	30 871	31 454	10 895	38 707	12 723	32 954	31 867	13 852	23 859
Beroun	67 908	33 552	34 356	12 888	43 061	11 959	37 018	35 454	15 303	26 318
Brandýs n.L.- Stará Boleslav	120 219	59 679	60 540	25 710	76 951	17 558	66 263	64 085	29 256	45 057
Čáslav	25 444	12 556	12 888	4 249	15 800	5 395	12 851	12 271	6 778	10 432
Černošice	161 593	79 662	81 931	33 259	102 520	25 814	88 398	85 282	39 079	59 430
Český Brod	20 318	10 081	10 237	3 889	12 869	3 560	10 880	10 406	5 477	7 762
Dobříš	23 757	11 792	11 965	4 237	14 865	4 655	12 653	12 097	5 911	8 770
Hořovice	30 165	15 147	15 018	4 866	18 977	6 322	16 197	15 677	8 144	11 915
Kladno	126 069	61 781	64 288	20 927	80 667	24 475	68 274	64 372	24 192	53 252
Kolín	83 909	41 772	42 137	14 193	52 598	17 118	44 227	42 154	20 214	34 690
Kralupy nad Vltavou	33 242	16 555	16 687	5 839	21 323	6 080	18 328	17 426	7 270	13 722
Kutná Hora	49 474	24 608	24 866	7 611	30 798	11 065	25 628	24 599	12 339	20 418
Lysá nad Labem	30 768	15 547	15 221	6 067	20 674	4 027	16 938	16 177	5 503	11 922
Mělník	44 732	22 205	22 527	7 655	28 118	8 959	23 677	22 417	10 672	18 209
Mladá Boleslav	110 917	56 093	54 824	18 493	71 745	20 679	60 958	59 212	23 114	46 777
Mnichovo Hradiště	17 984	8 965	9 019	3 144	11 346	3 494	9 495	9 228	4 915	7 230
Neratovice	32 269	15 943	16 326	5 560	20 676	6 033	17 601	16 680	6 760	13 265
Nymburk	40 388	19 925	20 463	6 691	25 244	8 453	21 285	20 294	10 735	16 461
Podbořany	15 591	7 699	7 892	2 518	9 826	3 247	7 762	7 197	3 800	6 458
Příbram	69 462	34 512	34 950	10 742	43 785	14 935	36 485	34 559	14 014	28 876
Rakovník	55 185	27 547	27 638	8 891	34 303	11 991	28 091	26 812	13 624	22 030
Říčany	77 258	38 269	38 989	15 930	48 617	12 711	42 078	40 800	20 557	27 854
Sedlčany	21 782	10 906	10 876	3 327	13 370	5 085	10 960	10 498	5 573	8 442
Slaný	40 702	20 236	20 466	6 915	25 806	7 981	21 765	20 468	9 705	16 688

Tab. 35 Vybrané ukazatele podle správních obvodů obcí s rozšířenou působností

podle obvyklého pobytu

1. pokračování

ČR, kraj, správní obvod obce s rozšířenou působností (ORP) ¹	Obyvatelstvo celkem	v tom		v tom ve věku			Pracovní síla	z toho zaměstnaní	Obydlené domy	Obydlené byty
		muži	ženy	0 - 14	15 - 64	65 a více				
Vlašim	25 563	12 683	12 880	4 132	15 621	5 810	13 139	12 682	6 291	10 067
Votice	12 459	6 209	6 250	2 057	7 601	2 801	6 144	5 942	3 444	4 880
Jihočeský kraj	631 803	312 168	319 635	101 258	395 965	134 580	327 520	314 154	133 404	265 601
Blatná	13 177	6 545	6 632	1 935	8 033	3 209	6 625	6 424	3 463	5 499
České Budějovice	164 450	80 394	84 056	27 320	104 802	32 328	88 968	85 747	30 325	70 700
Český Krumlov	40 000	19 970	20 030	6 701	25 275	8 024	20 629	19 375	8 071	16 590
Dačice	17 979	8 983	8 996	2 717	11 205	4 057	8 868	8 516	4 713	7 127
Jindřichův Hradec	45 377	22 264	23 113	7 028	28 031	10 318	22 686	21 840	10 527	18 910
Kaplice	19 118	9 787	9 331	3 134	12 498	3 486	10 041	9 506	3 777	7 991
Milevsko	17 554	8 744	8 810	2 474	10 618	4 462	8 734	8 365	4 275	7 304
Písek	52 432	25 824	26 608	8 253	32 301	11 878	26 925	25 763	10 289	22 215
Prachatice	32 413	16 213	16 200	5 216	20 501	6 696	16 667	15 982	6 853	13 456
Soběslav	21 554	10 683	10 871	3 355	13 214	4 985	10 774	10 310	5 406	8 734
Strakonice	44 156	21 687	22 469	7 203	27 287	9 666	22 178	21 251	9 100	18 572
Tábor	78 640	38 787	39 853	12 379	48 913	17 348	40 783	39 065	16 294	33 388
Trhové Sviny	18 925	9 499	9 426	3 255	11 880	3 790	9 662	9 331	4 954	7 521
Třeboň	23 900	11 722	12 178	3 598	14 623	5 679	12 085	11 599	5 808	10 216
Týn nad Vltavou	13 522	6 770	6 752	2 178	8 774	2 570	7 242	6 976	3 020	5 455
Vimperk	16 966	8 470	8 496	2 667	10 585	3 714	8 579	8 244	3 565	7 137
Vodňany	11 640	5 826	5 814	1 845	7 425	2 370	6 074	5 860	2 964	4 786
Plzeňský kraj	581 436	288 879	292 557	90 994	369 496	120 946	308 362	295 810	115 802	247 030
Blovice	12 078	6 027	6 051	1 930	7 433	2 715	6 113	5 895	3 368	4 664
Domažlice	39 322	19 347	19 975	6 254	24 692	8 376	19 799	18 947	9 137	16 239
Horažďovice	11 011	5 519	5 492	1 566	6 762	2 683	5 385	5 176	2 931	4 591
Horšovský Týn	14 447	7 305	7 142	2 379	9 194	2 874	7 370	7 041	3 769	5 837
Klatovy	49 506	24 416	25 090	7 604	30 956	10 946	25 182	24 290	10 801	20 737
Kralovice	21 817	10 990	10 827	3 307	13 610	4 900	11 358	10 849	5 666	8 717
Nepomuk	10 931	5 511	5 420	1 665	6 584	2 682	5 408	5 147	3 078	4 331
Nýřany	58 100	29 054	29 046	10 051	37 262	10 787	31 255	30 044	14 193	22 585
Plzeň	193 858	95 518	98 340	29 174	124 790	39 894	107 153	102 795	23 577	89 339
Přeštice	22 206	11 107	11 099	3 672	14 064	4 470	11 878	11 545	5 985	8 752
Rokycany	48 809	24 334	24 475	7 747	30 525	10 537	25 527	24 547	12 103	19 763
Stod	23 998	12 137	11 861	3 859	15 355	4 784	12 373	11 822	5 099	9 707
Stříbro	16 552	8 308	8 244	2 627	10 771	3 154	8 898	8 520	3 678	6 930
Sušice	23 141	11 447	11 694	3 437	14 105	5 599	11 309	10 747	5 488	9 898
Tachov	35 660	17 859	17 801	5 722	23 393	6 545	19 354	18 445	6 929	14 940
Karlovarský kraj	279 103	138 110	140 993	42 586	177 136	59 381	142 659	130 956	42 406	125 299
Aš	16 508	8 193	8 315	2 688	10 544	3 276	8 247	7 731	3 079	7 452
Cheb	47 187	23 194	23 993	7 399	30 192	9 596	24 086	22 468	7 058	21 126
Karlovy Vary	81 840	39 832	42 008	12 102	50 985	18 753	42 573	38 902	12 842	37 325
Kraslice	12 211	6 115	6 096	1 929	7 563	2 719	5 844	5 248	2 384	5 506
Mariánské Lázně	22 716	10 993	11 723	3 384	13 949	5 383	11 475	10 635	4 090	10 149
Ostrov	26 865	13 793	13 072	3 922	17 402	5 541	13 759	12 766	3 931	11 414
Sokolov	71 776	35 990	35 786	11 162	46 501	14 113	36 675	33 206	9 022	32 327
Ústecký kraj	789 098	388 965	400 133	126 959	499 753	162 386	400 698	369 950	123 776	353 285
Bílina	19 001	9 414	9 587	3 069	12 158	3 774	9 345	8 434	2 741	8 775
Děčín	73 720	36 407	37 313	11 779	45 607	16 334	36 039	33 295	12 519	32 939
Chomutov	77 815	38 350	39 465	12 480	50 617	14 718	40 250	36 650	9 635	35 695
Kadaň	41 425	20 670	20 755	6 470	26 773	8 182	21 573	20 067	5 495	18 492
Litoměřice	57 890	28 781	29 109	9 374	36 564	11 952	29 826	28 290	10 387	24 225



Tab. 35 Vybrané ukazatele podle správních obvodů obcí s rozšířenou působností

podle obvyklého pobytu

2. pokračování

ČR, kraj, správní obvod obce s rozšířenou působností (ORP) ¹	Obyvatelstvo celkem	v tom		v tom ve věku			Pracovní síla	z toho zaměstnaní	Obydlené domy	Obydlené byty
		muži	ženy	0 - 14	15 - 64	65 a více				
Litvínov	35 328	17 414	17 914	5 554	22 005	7 769	17 552	15 879	4 744	16 196
Louny	42 401	20 942	21 459	6 879	26 746	8 776	21 613	20 090	9 808	18 340
Lovosice	27 041	13 393	13 648	4 357	16 831	5 853	13 740	13 060	6 438	11 192
Most	69 837	34 219	35 618	11 136	45 329	13 372	36 326	32 700	5 399	33 334
Podbořany	15 591	7 699	7 892	2 518	9 826	3 247	7 762	7 197	3 800	6 458
Roudnice nad Labem	32 469	16 152	16 317	5 453	20 193	6 823	16 779	15 859	8 410	13 157
Rumburk	31 229	15 426	15 803	5 187	19 268	6 774	14 693	13 436	6 666	13 169
Teplice	103 729	50 952	52 777	16 412	66 031	21 286	52 660	48 903	15 386	48 233
Ústí nad Labem	115 581	56 363	59 218	18 802	72 824	23 955	59 339	54 669	13 856	52 657
Varnsdorf	19 077	9 355	9 722	3 062	11 699	4 316	9 282	8 541	3 724	8 536
Žatec	26 964	13 428	13 536	4 427	17 282	5 255	13 919	12 880	4 768	11 887
Liberecký kraj	435 220	215 420	219 800	71 331	272 731	91 158	225 481	213 877	79 493	187 627
Česká Lípa	75 119	37 552	37 567	12 379	48 251	14 489	38 849	36 988	11 855	32 021
Frydlant	23 696	11 839	11 857	3 919	14 747	5 030	11 782	10 904	5 460	9 939
Jablonec nad Nisou	55 693	27 420	28 273	9 243	34 771	11 679	28 818	27 274	8 213	24 611
Jilemnice	21 225	10 657	10 568	3 339	12 925	4 961	10 753	10 271	5 544	8 589
Liberec	144 998	71 293	73 705	24 135	91 869	28 994	77 401	73 586	22 241	64 289
Nový Bor	25 840	12 759	13 081	4 032	15 960	5 848	12 961	12 107	5 669	11 093
Semily	24 736	12 301	12 435	3 996	15 095	5 645	12 411	11 867	5 867	10 396
Tanvald	19 653	9 708	9 945	3 079	11 989	4 585	9 706	8 961	3 670	8 568
Turnov	32 558	16 139	16 419	5 293	20 122	7 143	16 933	16 274	8 170	13 332
Železný Brod	11 702	5 752	5 950	1 916	7 002	2 784	5 867	5 645	2 804	4 789
Královéhradecký kraj	538 303	266 017	272 286	84 677	333 200	120 426	277 717	266 948	116 863	228 569
Broumov	14 947	7 413	7 534	2 265	9 120	3 562	7 360	6 843	3 248	6 687
Dobruška	19 731	9 747	9 984	3 346	11 929	4 456	9 904	9 617	4 724	7 909
Dvůr Králové nad Labem	26 152	12 983	13 169	3 931	15 949	6 272	13 236	12 655	6 404	11 155
Hořice	17 826	8 821	9 005	2 794	10 865	4 167	8 831	8 498	5 026	7 298
Hradec Králové	146 003	71 201	74 802	23 054	90 454	32 495	77 158	74 275	26 312	62 848
Jaroměř	18 679	9 328	9 351	3 072	11 856	3 751	9 629	9 166	3 992	7 873
Jičín	48 294	24 613	23 681	7 540	30 355	10 399	24 910	23 996	11 994	19 872
Kostelec nad Orlicí	24 539	12 150	12 389	3 849	15 280	5 410	12 690	12 343	6 067	10 203
Náchod	58 209	28 524	29 685	9 097	35 473	13 639	29 516	28 358	13 367	24 937
Nová Paka	12 584	6 205	6 379	1 967	7 692	2 925	6 285	6 072	3 353	5 320
Nové Město nad Metují	13 479	6 685	6 794	2 093	8 117	3 269	6 911	6 681	3 177	5 670
Nový Bydžov	17 172	8 508	8 664	2 666	10 763	3 743	8 755	8 378	5 025	6 940
Rychnov nad Kněžnou	33 310	16 737	16 573	5 352	21 051	6 907	17 689	17 217	7 610	13 827
Trutnov	60 863	30 023	30 840	9 344	37 990	13 529	31 258	29 812	11 148	26 671
Vrchlabí	26 515	13 079	13 436	4 307	16 306	5 902	13 585	13 037	5 416	11 359
Pardubický kraj	510 037	252 946	257 091	82 756	319 764	107 517	265 515	255 984	113 293	209 133
Česká Třebová	17 363	8 507	8 856	2 646	10 852	3 865	9 049	8 675	3 410	7 510
Hlinsko	20 406	10 166	10 240	3 203	12 637	4 566	10 036	9 668	5 121	8 025
Holice	18 006	8 938	9 068	3 163	11 142	3 701	9 200	8 878	5 146	6 939
Chrudim	82 337	40 882	41 455	13 293	51 237	17 807	41 857	40 207	19 656	32 795
Králíky	8 114	3 982	4 132	1 261	4 959	1 894	4 037	3 821	1 955	3 328
Lanškroun	22 248	10 995	11 253	3 786	13 959	4 503	11 552	11 149	5 182	8 933
Litomyšl	26 268	13 037	13 231	4 424	16 464	5 380	13 495	13 140	6 880	9 871

Tab. 35 Vybrané ukazatele podle správních obvodů obcí s rozšířenou působností

podle obvyklého pobytu

3. pokračování

ČR, kraj, správní obvod obce s rozšířenou působností (ORP) ¹	Obyvatelstvo celkem	v tom		v tom ve věku			Pracovní síla	z toho zaměstnaní	Obydlené domy	Obydlené byty
		muži	ženy	0 - 14	15 - 64	65 a více				
Moravská Třebová	25 146	12 506	12 640	3 839	15 685	5 622	12 683	12 064	6 407	10 362
Pardubice	130 165	64 590	65 575	20 953	83 086	26 126	71 060	68 459	21 915	56 536
Polička	19 080	9 421	9 659	3 120	11 942	4 018	9 544	9 289	4 690	7 368
Přelouč	25 035	12 500	12 535	4 017	15 629	5 389	13 261	12 714	6 321	10 131
Svitavy	30 246	14 767	15 479	4 794	18 922	6 530	15 391	14 803	6 786	12 574
Ústí nad Orlicí	25 568	12 650	12 918	4 173	15 764	5 631	13 198	12 862	5 568	10 611
Vysoké Mýto	31 731	15 823	15 908	5 217	19 756	6 758	16 514	16 003	7 333	12 848
Žamberk	28 324	14 182	14 142	4 867	17 730	5 727	14 638	14 252	6 923	11 302
Kraj Vysočina	497 661	247 368	250 293	79 198	312 024	106 439	255 419	246 077	114 230	195 098
Bystřice nad Pernštejnem	18 866	9 429	9 437	2 876	11 701	4 289	9 246	8 877	4 527	7 132
Havlíčkův Brod	52 056	25 903	26 153	8 630	32 352	11 074	26 949	26 194	12 707	20 524
Humpolec	17 740	8 864	8 876	2 836	11 015	3 889	9 094	8 832	4 127	6 995
Chotěboř	20 949	10 410	10 539	3 245	12 872	4 832	10 338	9 997	5 594	8 182
Jihlava	98 782	49 131	49 651	16 328	62 538	19 916	52 061	50 341	19 288	40 245
Moravské Budějovice	22 291	11 109	11 182	3 368	14 027	4 896	11 132	10 640	5 893	8 590
Náměšť nad Oslavou	13 791	7 253	6 538	2 047	8 806	2 938	6 927	6 600	3 541	4 909
Nové Město na Moravě	18 550	9 219	9 331	3 038	11 443	4 069	9 276	8 894	4 333	6 835
Pacov	9 083	4 534	4 549	1 234	5 570	2 279	4 575	4 464	2 394	3 678
Pelhřimov	43 962	21 821	22 141	6 602	27 448	9 912	22 724	22 159	10 151	17 726
Světlá nad Sázavou	19 902	9 528	10 374	2 971	12 480	4 451	9 945	9 452	4 852	7 719
Telč	12 542	6 271	6 271	1 956	7 749	2 837	6 309	6 067	3 524	4 801
Třebíč	71 915	35 467	36 448	11 143	45 171	15 601	36 898	35 091	16 085	28 602
Velké Meziříčí	35 934	17 926	18 008	6 283	22 997	6 654	18 668	17 994	8 776	13 141
Žďár nad Sázavou	41 298	20 503	20 795	6 641	25 855	8 802	21 277	20 475	8 438	16 019
Jihomoravský kraj	1 197 651	589 553	608 098	193 674	762 972	241 005	634 700	603 968	241 367	490 005
Blansko	56 023	27 603	28 420	9 577	34 328	12 118	28 725	27 754	12 234	21 980
Boskovice	51 204	25 239	25 965	8 495	31 921	10 788	25 817	24 779	13 157	19 624
Brno	398 510	194 454	204 056	60 339	259 862	78 309	223 132	211 852	39 065	184 647
Břeclav	57 821	28 339	29 482	8 698	36 585	12 538	30 032	28 523	14 627	23 083
Bučovice	15 896	7 976	7 920	2 551	10 131	3 214	8 279	7 910	4 680	6 165
Hodonín	58 508	28 744	29 764	8 769	37 287	12 452	30 088	27 961	13 040	23 352
Hustopeče	35 820	17 827	17 993	5 905	22 814	7 101	18 644	17 924	10 455	13 232
Ivančice	24 204	12 064	12 140	3 952	15 360	4 892	12 401	11 914	6 387	9 221
Kuřim	23 967	12 101	11 866	4 278	15 428	4 261	12 852	12 326	5 140	8 954
Kyjov	53 645	26 576	27 069	8 049	33 899	11 697	27 245	25 782	15 100	20 116
Mikulov	20 010	9 851	10 159	3 163	12 742	4 105	10 307	9 694	5 493	7 827
Moravský Krumlov	22 291	11 066	11 225	3 479	14 142	4 670	11 488	10 924	6 485	8 457
Pohořelice	14 730	7 330	7 400	2 632	9 398	2 700	7 728	7 356	4 067	5 539
Rosice	26 565	13 077	13 488	4 850	16 595	5 120	13 619	13 160	6 678	10 081
Slavkov u Brna	24 199	11 978	12 221	4 648	15 293	4 258	12 723	12 283	6 698	8 994
Šlapanice	71 643	35 539	36 104	13 805	44 827	13 011	37 732	36 500	18 116	25 716
Tišnov	31 828	15 704	16 124	5 875	19 646	6 307	16 219	15 625	7 839	11 512
Veselí nad Moravou	35 620	17 573	18 047	4 910	22 445	8 265	18 007	16 934	9 015	13 578
Vyškov	51 483	25 360	26 123	8 660	32 189	10 634	26 617	25 694	12 366	20 366
Znojmo	90 118	44 490	45 628	14 668	56 890	18 560	45 469	42 191	21 762	35 414



Tab. 35 Vybrané ukazatele podle správních obvodů obcí s rozšířenou působností

podle obvyklého pobytu

4. pokračování

ČR, kraj, správní obvod obce s rozšířenou působností (ORP) ¹	Obyvatelstvo celkem	v tom		v tom ve věku			Pracovní síla	z toho zaměstnaní	Obydlené domy	Obydlené byty
		muži	ženy	0 - 14	15 - 64	65 a více				
Židlochovice	33 566	16 662	16 904	6 371	21 190	6 005	17 576	16 882	8 963	12 147
Olomoucký kraj	619 788	303 895	315 893	98 164	388 906	132 718	317 949	301 779	126 126	259 885
Hranice	32 975	16 258	16 717	5 136	20 947	6 892	17 097	16 373	6 830	13 319
Jeseník	35 471	17 494	17 977	5 178	21 840	8 453	17 438	15 985	7 802	15 266
Konice	10 142	5 086	5 056	1 477	6 195	2 470	4 912	4 705	3 210	3 945
Lipník nad Bečvou	14 544	7 212	7 332	2 338	9 267	2 939	7 548	7 133	3 703	5 846
Litovel	23 020	11 396	11 624	3 747	14 323	4 950	11 691	11 288	5 946	9 028
Mohelnice	18 313	9 325	8 988	2 806	11 776	3 731	9 533	9 105	4 145	7 555
Olomouc	169 377	82 288	87 089	28 010	108 326	33 041	90 875	86 847	27 982	72 695
Prostějov	96 216	47 067	49 149	15 552	60 249	20 415	48 856	46 616	21 902	40 114
Přerov	76 610	37 427	39 183	11 394	47 540	17 676	38 622	36 171	14 497	32 845
Šternberk	23 295	11 487	11 808	3 756	14 563	4 976	11 888	11 250	4 809	9 592
Šumperk	66 016	32 393	33 623	10 154	40 462	15 400	32 408	30 527	13 339	27 958
Uničov	21 599	10 675	10 924	3 332	13 659	4 608	11 139	10 588	4 673	8 829
Zábřeh	32 210	15 787	16 423	5 284	19 759	7 167	15 942	15 191	7 288	12 893
Zlínský kraj	564 331	277 146	287 185	87 299	354 350	122 682	290 840	278 753	125 469	226 219
Bystřice pod Hostýnem	14 615	7 200	7 415	2 158	9 088	3 369	7 366	7 022	3 981	5 801
Holešov	21 197	10 360	10 837	3 402	13 297	4 498	10 826	10 429	5 226	8 398
Kroměříž	66 328	32 412	33 916	10 231	41 291	14 806	33 303	31 772	15 419	27 643
Luhačovice	17 747	8 669	9 078	2 639	11 095	4 013	9 123	8 785	4 070	7 014
Otrokovice	32 962	16 272	16 690	4 717	20 861	7 384	17 345	16 780	5 987	14 004
Rožnov pod Radhoštěm	34 082	16 677	17 405	5 348	21 070	7 664	17 417	16 585	7 121	13 496
Uherské Hradiště	87 305	42 712	44 593	13 381	55 080	18 844	45 011	43 387	21 730	33 772
Uherský Brod	49 975	24 860	25 115	7 549	31 457	10 969	25 041	24 172	12 804	19 334
Valašské Klobouky	21 872	11 002	10 870	3 508	14 002	4 362	10 977	10 518	5 355	7 700
Valašské Meziříčí	40 813	20 211	20 602	6 715	25 737	8 361	21 320	20 199	8 454	16 507
Vizovice	16 648	8 233	8 415	2 767	10 616	3 265	8 795	8 504	4 173	5 991
Vsetín	62 645	30 862	31 783	9 661	39 721	13 263	32 443	30 630	12 526	24 755
Zlín	98 142	47 676	50 466	15 223	61 035	21 884	51 873	49 970	18 623	41 804
Moravskoslezský kraj	1 162 841	570 091	592 750	180 124	739 606	243 111	591 399	551 088	190 881	503 041
Bílovec	24 738	12 227	12 511	4 024	15 681	5 033	12 612	12 009	5 412	9 914
Bohumín	32 544	16 040	16 504	4 963	20 800	6 781	16 729	15 399	6 530	13 979
Bruntál	34 198	16 893	17 305	5 249	21 567	7 382	17 216	15 779	5 914	14 936
Český Těšín	24 459	11 824	12 635	3 785	15 565	5 109	12 254	11 277	3 481	10 692
Frenštát pod Radhoštěm	18 987	9 405	9 582	3 162	11 917	3 908	9 691	9 307	3 994	7 552
Frydek-Místek	109 672	54 013	55 659	17 803	69 856	22 013	56 264	53 415	21 627	45 279
Frydlant nad Ostravicí	24 832	12 305	12 527	4 133	15 315	5 384	12 576	12 037	5 924	9 143
Havířov	83 249	40 609	42 640	12 031	52 771	18 447	41 390	37 184	9 553	39 582
Hlučín	39 669	19 377	20 292	6 457	25 200	8 012	20 354	19 646	9 405	15 149
Jablunkov	21 781	10 783	10 998	3 754	13 965	4 062	10 817	10 407	5 259	7 545
Karviná	59 144	29 019	30 125	8 159	37 631	13 354	28 994	25 709	6 903	27 425
Kopřivnice	39 300	19 445	19 855	6 407	24 964	7 929	20 090	19 103	6 601	16 552
Kravaře	20 560	10 179	10 381	3 520	13 277	3 763	10 483	10 098	5 219	7 193
Krnov	37 824	18 549	19 275	5 618	23 376	8 830	18 469	16 936	7 491	16 424
Nový Jičín	47 060	23 075	23 985	7 880	29 554	9 626	23 848	22 779	9 460	19 225
Odry	16 281	8 115	8 166	2 644	10 260	3 377	8 181	7 721	3 700	6 498

Tab. 35 Vybrané ukazatele podle správních obvodů obcí s rozšířenou působností

podle obvyklého pobytu

dokončení

ČR, kraj, správní obvod obce s rozšířenou působností (ORP) ¹	Obyvatelstvo celkem	v tom		v tom ve věku			Pracovní síla	z toho zaměstnaní	Obydlené domy	Obydlené byty
		muži	ženy	0 - 14	15 - 64	65 a více				
Opava	98 510	47 925	50 585	15 618	62 195	20 697	50 344	48 338	18 921	40 603
Orlová	36 183	17 706	18 477	5 599	23 594	6 990	18 296	16 277	5 021	15 930
Ostrava	313 857	153 118	160 739	46 915	202 253	64 689	162 874	149 810	34 686	146 498
Rýmařov	14 193	7 119	7 074	1 969	8 678	3 546	7 054	6 585	2 802	6 565
Třinec	53 037	26 003	27 034	8 348	33 372	11 317	26 754	25 617	10 202	21 303
Vítkov	12 763	6 362	6 401	2 086	7 815	2 862	6 109	5 655	2 776	5 054

Poznámky

¹ v hl. m. Praze území správního obvodu hl. m. Prahy

Tab. 36 Vybrané ukazatele podle obcí vybraného kraje

podle obvyklého pobytu

Kraj, obec	Obyvatelstvo celkem	v tom		v tom ve věku			Pracovní síla	z toho zaměstnaní	Obydlené domy	Obydlené byty
		muži	ženy	0 - 14	15 - 64	65 a více				
Jihočeský kraj	631 803	312 168	319 635	101 258	395 965	134 580	327 520	314 154	133 404	265 601
Adamov (okres České Budějovice)	997	491	506	255	604	138	535	522	315	349
Albrechtice nad Vltavou (okres Písek)	930	488	442	145	565	220	461	436	297	379
Babice (okres Prachatice)	134	62	72	32	89	13	76	75	47	49
Balkova Lhota (okres Tábor)	143	74	69	32	95	16	78	77	37	47
Báňovice (okres Jindřichův Hradec)	108	61	47	17	68	23	48	47	26	34
Bavorov (okres Strakonice)	1 614	794	820	273	997	344	772	729	503	653
Bečice (okres České Budějovice)	111	57	54	20	68	23	51	49	32	35
Bečice (okres Tábor)	72	45	27	11	43	18	32	30	22	26
Bednárec (okres Jindřichův Hradec)	116	57	59	28	70	18	55	52	39	44
Bednářeček (okres Jindřichův Hradec)	182	93	89	28	113	41	69	67	69	74
Bechyně (okres Tábor)	4 870	2 398	2 472	713	2 966	1 191	2 496	2 374	797	2 175
Bělčice (okres Strakonice)	997	504	493	152	587	258	460	447	322	402
Běleč (okres Tábor)	194	99	95	26	129	39	92	89	58	69
Benešov nad Černou (okres Český Krumlov)	1 442	739	703	225	974	243	730	681	358	590
Bernartice (okres Písek)	1 332	661	671	190	818	324	678	655	447	561
Besednice (okres Český Krumlov)	813	399	414	139	490	184	390	377	240	323
Bezdědovice (okres Strakonice)	354	195	159	66	216	72	190	187	111	128
Bílsko (okres Strakonice)	199	109	90	37	105	57	88	86	63	83
Blatná (okres Strakonice)	6 289	3 062	3 227	893	3 805	1 591	3 243	3 155	1 315	2 792
Blažejov (okres Jindřichův Hradec)	468	240	228	76	313	79	257	251	148	178
Bohdalovice (okres Český Krumlov)	289	157	132	52	186	51	147	138	87	117
Bohumilice (okres Prachatice)	306	151	155	55	197	54	156	151	82	119
Bohunice (okres Prachatice)	45	21	24	6	23	16	20	19	18	21
Boletice (okres Český Krumlov)
Borek (okres České Budějovice)	1 521	734	787	255	928	338	799	782	404	559
Borkovice (okres Tábor)	229	114	115	34	138	57	120	119	77	87
Borotín (okres Tábor)	693	354	339	155	411	127	337	316	197	253
Borová Lada (okres Prachatice)	260	133	127	51	155	54	128	124	69	116
Borovany (okres České Budějovice)	4 040	1 975	2 065	724	2 549	767	2 075	2 020	971	1 568
Borovany (okres Písek)	205	98	107	29	137	39	112	108	64	77
Borovnice (okres České Budějovice)	150	78	72	26	96	28	81	76	42	49

Tab. 36 Vybrané ukazatele podle obcí vybraného kraje

podle obvyklého pobytu

1. pokračování

Kraj, obec	Obyvatelstvo celkem	v tom		v tom ve věku			Pracovní síla	z toho zaměstnaní	Obydlené domy	Obydlené byty
		muži	ženy	0 - 14	15 - 64	65 a více				
Boršov nad Vltavou (okres České Budějovice)	2 042	987	1 055	446	1 331	265	1 115	1 082	607	724
Bořetín (okres Jindřichův Hradec)	97	48	49	20	62	15	43	40	25	39
Bošice (okres Prachatice)	334	182	152	63	203	68	167	165	111	125
Bošilec (okres České Budějovice)	213	100	113	36	132	45	113	111	67	76
Boudy (okres Písek)	215	113	102	40	124	51	102	97	76	85
Božetice (okres Písek)	332	169	163	44	213	75	179	176	98	128
Bradáčov (okres Tábor)	42	24	18	1	26	15	23	21	23	23
Branice (okres Písek)	279	133	146	42	164	73	135	127	88	115
Branišov (okres České Budějovice)	271	132	139	45	191	35	156	154	88	100
Bratronice (okres Strakonice)	63	32	31	11	46	6	40	40	22	23
Brluh (okres Český Krumlov)	1 074	568	506	192	673	209	562	543	306	415
Břehov (okres České Budějovice)	172	86	86	30	113	29	91	85	42	48
Březí (okres Strakonice)	59	31	28	5	33	21	30	29	24	24
Březina (okres Jindřichův Hradec)	113	59	54	15	56	42	51	50	46	46
Břežnice (okres Tábor)	226	115	111	42	159	25	129	129	75	91
Budeč (okres Jindřichův Hradec)	208	111	97	31	145	32	110	102	64	74
Budislav (okres Tábor)	392	193	199	54	224	114	180	169	111	146
Budíškovice (okres Jindřichův Hradec)	680	347	333	114	451	115	361	348	189	228
Budkov (okres Prachatice)	93	46	47	18	44	31	38	36	31	38
Budyně (okres Strakonice)	49	30	19	12	29	8	26	25	17	19
Bujanov (okres Český Krumlov)	563	304	259	112	369	82	299	286	113	196
Buk (okres Prachatice)	296	153	143	62	179	55	141	140	82	109
Bušanovice (okres Prachatice)	260	124	136	34	154	72	131	125	93	110
Buzice (okres Strakonice)	166	82	84	30	100	36	86	82	55	65
Cehnice (okres Strakonice)	516	277	239	94	320	102	262	248	155	198
Cep (okres Jindřichův Hradec)	158	81	77	21	100	37	91	87	48	61
Cerhonice (okres Písek)	152	75	77	24	79	49	65	65	55	65
Cizkrajov (okres Jindřichův Hradec)	491	251	240	64	314	113	243	234	150	196
Čakov (okres České Budějovice)	292	137	155	54	194	44	168	161	91	97
Čečelovice (okres Strakonice)	178	90	88	24	113	41	93	88	55	70
Čejtice (okres Strakonice)	921	476	445	163	587	171	465	447	271	356
Čejkovice (okres České Budějovice)	389	201	188	77	265	47	213	208	106	122



Tab. 36 Vybrané ukazatele podle obcí vybraného kraje

podle obvyklého pobytu

2. pokračování

Kraj, obec	Obyvatelstvo celkem	v tom		v tom ve věku			Pracovní síla	z toho zaměstnaní	Obydlené domy	Obydlené byty
		muži	ženy	0 - 14	15 - 64	65 a více				
Čenkov u Bechyně (okres České Budějovice)	62	29	33	14	39	9	28	27	16	17
Čepřovice (okres Strakonice)	181	95	86	35	114	32	94	87	60	73
Černá v Pošumaví (okres Český Krumlov)	789	391	398	131	487	171	400	374	165	319
Černýšovice (okres Tábor)	86	42	44	11	44	31	33	31	35	36
Červený Hrádek (okres Jindřichův Hradec)	208	110	98	37	144	27	117	112	68	77
České Budějovice (okres České Budějovice)	95 664	46 040	49 624	14 503	61 211	19 950	52 361	50 208	10 641	45 222
České Velenice (okres Jindřichův Hradec)	3 327	1 656	1 671	558	2 126	643	1 668	1 557	496	1 454
Český Krumlov (okres Český Krumlov)	12 278	5 957	6 321	1 884	7 638	2 756	6 401	5 983	1 654	5 543
Český Rudolec (okres Jindřichův Hradec)	872	438	434	119	548	205	430	408	258	356
Čestice (okres Strakonice)	895	446	449	152	543	200	451	436	269	352
Čičenice (okres Strakonice)	429	203	226	68	275	86	229	217	125	176
Čimelice (okres Písek)	944	481	463	130	582	232	506	483	280	399
Číměř (okres Jindřichův Hradec)	685	356	329	85	454	146	348	334	199	265
Čížkrajice (okres České Budějovice)	283	127	156	53	140	90	108	105	78	95
Čížová (okres Písek)	1 330	677	653	252	831	247	717	695	391	483
Čkyně (okres Prachatice)	1 573	765	808	238	1 008	327	824	804	384	645
Člunek (okres Jindřichův Hradec)	472	241	231	78	290	104	246	238	140	186
Dačice (okres Jindřichův Hradec)	7 022	3 401	3 621	1 035	4 283	1 704	3 460	3 362	1 612	2 849
Dasný (okres České Budějovice)	338	177	161	66	219	53	180	175	97	108
Dešná (okres Jindřichův Hradec)	576	294	282	80	370	126	268	239	183	251
Dešná (okres Jindřichův Hradec)	696	347	349	111	429	156	353	340	203	270
Dírná (okres Tábor)	386	197	189	52	243	91	187	175	132	169
Dívčice (okres České Budějovice)	551	282	269	76	359	116	301	292	204	228
Dívčí Kopy (okres Jindřichův Hradec)	74	42	32	13	45	16	36	35	26	28
Dlouhá Lhota (okres Tábor)	154	78	76	21	102	31	85	82	51	58
Dobev (okres Písek)	985	502	483	179	654	152	540	532	311	378
Dobrá Voda u Českých Budějovic (okres České Budějovice)	2 800	1 345	1 455	450	1 523	827	1 272	1 238	741	971
Dobrohošť (okres Jindřichův Hradec)	45	26	19	8	29	8	26	26	14	15
Dobronice u Bechyně (okres Tábor)	105	55	50	7	58	40	48	46	37	39
Dobšice (okres České Budějovice)	114	57	57	23	74	17	58	56	26	44

Tab. 36 Vybrané ukazatele podle obcí vybraného kraje

podle obvyklého pobytu

3. pokračování

Kraj, obec	Obyvatelstvo celkem	v tom		v tom ve věku			Pracovní síla	z toho zaměstnaní	Obydlené domy	Obydlené byty
		muži	ženy	0 - 14	15 - 64	65 a více				
Dolní Bukovsko (okres České Budějovice)	1 663	835	828	300	1 060	303	903	881	496	633
Dolní Dvořiště (okres Český Krumlov)	1 302	660	642	225	883	194	700	658	281	544
Dolní Hořice (okres Tábor)	801	416	385	119	479	203	394	372	268	305
Dolní Hrachovice (okres Tábor)	127	71	56	13	80	34	65	65	36	44
Dolní Novosedly (okres Písek)	251	133	118	56	157	38	131	127	82	90
Dolní Pěna (okres Jindřichův Hradec)	406	201	205	92	274	40	223	219	122	127
Dolní Třebonín (okres Český Krumlov)	1 357	658	699	255	899	203	742	715	333	529
Dolní Žďár (okres Jindřichův Hradec)	150	81	69	31	97	22	77	73	51	56
Domanín (okres Jindřichův Hradec)	416	192	224	78	286	52	236	231	120	160
Doňov (okres Jindřichův Hradec)	85	42	43	16	46	23	38	38	30	35
Doubravice (okres České Budějovice)	325	154	171	63	210	52	180	179	102	116
Doubravice (okres Strakonice)	261	131	130	40	166	55	148	146	77	100
Doudleby (okres České Budějovice)	482	244	238	82	309	91	268	261	134	165
Drahonice (okres Strakonice)	389	194	195	60	223	106	176	170	120	143
Drahotěšice (okres České Budějovice)	309	149	160	70	191	48	165	155	100	114
Drahov (okres Tábor)	145	73	72	18	83	44	72	71	59	68
Drachkov (okres Strakonice)	184	96	88	33	116	35	99	94	54	58
Dráčov (okres Tábor)	217	118	99	29	120	68	99	96	82	92
Dražice (okres Tábor)	826	409	417	150	534	142	461	449	211	274
Dražič (okres České Budějovice)	241	122	119	27	135	79	114	108	89	104
Dražičky (okres Tábor)	159	81	78	38	105	16	87	85	51	55
Dražov (okres Strakonice)	231	122	109	32	142	57	108	105	86	99
Drhovice (okres Tábor)	219	117	102	34	145	40	125	123	66	78
Drhovle (okres Písek)	617	296	321	95	316	206	265	260	187	226
Droužetice (okres Strakonice)	136	69	67	21	89	26	75	73	44	52
Drslavice (okres Prachatice)	97	54	43	13	58	26	54	52	36	40
Drunče (okres Jindřichův Hradec)	51	24	27	10	29	12	24	23	21	20
Dřešín (okres Strakonice)	304	149	155	55	185	64	156	150	85	113
Dříteň (okres České Budějovice)	1 633	819	814	313	1 051	269	834	796	459	617
Dub (okres Prachatice)	376	199	177	77	252	47	188	178	98	151
Dubičné (okres České Budějovice)	424	218	206	70	265	89	239	231	130	152
Dubné (okres České Budějovice)	1 681	859	822	336	1 098	247	905	883	512	595
Dunajovice (okres Jindřichův Hradec)	218	112	106	41	143	34	106	104	60	79



Tab. 36 Vybrané ukazatele podle obcí vybraného kraje

podle obvyklého pobytu

4. pokračování

Kraj, obec	Obyvatelstvo celkem	v tom		v tom ve věku			Pracovní síla	z toho zaměstnaní	Obydlené domy	Obydlené byty
		muži	ženy	0 - 14	15 - 64	65 a více				
Dvory (okres Prachatice)	103	43	60	20	64	19	53	47	33	37
Dvory nad Lužnicí (okres Jindřichův Hradec)	344	163	181	66	208	70	159	154	110	139
Dynín (okres České Budějovice)	342	179	163	48	236	58	207	200	104	138
Frahelž (okres Jindřichův Hradec)	148	68	80	25	87	36	72	70	54	56
Frymburk (okres Český Krumlov)	1 226	613	613	212	754	260	620	583	251	491
Habří (okres České Budějovice)	110	63	47	16	66	28	59	57	38	47
Hadravova Rosička (okres Jindřichův Hradec)	48	22	26	11	26	11	19	18	16	19
Hajany (okres Strakonice)	160	79	81	35	105	20	80	78	47	54
Hájek (okres Strakonice)	45	24	21	13	27	5	21	21	13	15
Halámky (okres Jindřichův Hradec)	167	85	82	14	106	47	83	80	73	79
Hamr (okres Jindřichův Hradec)	347	176	171	53	212	82	172	169	100	137
Hartmanice (okres České Budějovice)	178	90	88	36	114	28	86	83	40	46
Haškovcova Lhota (okres Tábor)	65	35	30	11	40	14	38	34	25	26
Hatín (okres Jindřichův Hradec)	238	115	123	47	136	55	115	112	87	95
Heřmaň (okres Písek)	274	148	126	49	182	43	148	135	86	97
Heřmaň (okres České Budějovice)	204	107	97	41	124	39	110	110	59	66
Heřmaneč (okres Jindřichův Hradec)	86	40	46	11	59	16	48	48	23	29
Hlasivo (okres Tábor)	140	66	74	15	85	40	74	74	43	65
Hlavatce (okres České Budějovice)	151	73	78	24	99	28	82	81	47	57
Hlavatce (okres Tábor)	405	202	203	78	250	77	207	200	123	148
Hlincová Hora (okres České Budějovice)	445	230	215	95	292	58	249	242	152	168
Hluboká nad Vltavou (okres České Budějovice)	5 310	2 590	2 720	917	3 327	1 066	2 805	2 725	1 315	2 071
Hlupín (okres Strakonice)	84	45	39	9	51	24	48	48	31	30
Hodětín (okres Tábor)	95	46	49	12	55	28	40	39	39	39
Hodonice (okres Tábor)	120	65	55	14	76	30	63	62	46	47
Holubov (okres Český Krumlov)	1 078	521	557	186	664	228	526	515	330	390
Homole (okres České Budějovice)	1 676	839	837	376	1 083	217	881	857	506	607
Horní Dvořiště (okres Český Krumlov)	424	225	199	63	285	76	221	195	88	207
Horní Kněžeklady (okres České Budějovice)	109	46	63	14	63	32	55	53	40	45
Horní Meziříčko (okres Jindřichův Hradec)	90	43	47	17	48	25	34	33	25	35

Tab. 36 Vybrané ukazatele podle obcí vybraného kraje

podle obvyklého pobytu

5. pokračování

Kraj, obec	Obyvatelstvo celkem	v tom		v tom ve věku			Pracovní síla	z toho zaměstnaní	Obydlené domy	Obydlené byty
		muži	ženy	0 - 14	15 - 64	65 a více				
Horní Němčice (okres Jindřichův Hradec)	74	40	34	9	46	19	31	31	28	31
Horní Pěna (okres Jindřichův Hradec)	545	274	271	80	345	120	286	276	170	202
Horní Planá (okres Český Krumlov)	2 009	997	1 012	292	1 176	541	941	887	383	821
Horní Poříčí (okres Strakonice)	277	146	131	39	163	75	140	132	86	113
Horní Radouň (okres Jindřichův Hradec)	252	124	128	36	148	68	129	122	90	108
Horní Skrýchov (okres Jindřichův Hradec)	208	99	109	42	144	22	127	125	70	74
Horní Slatina (okres Jindřichův Hradec)	134	73	61	15	90	29	73	72	45	48
Horní Stropnice (okres České Budějovice)	1 467	758	709	210	930	327	751	719	351	618
Horní Vltavice (okres Prachatice)	339	163	176	43	219	77	174	166	60	141
Hornosín (okres Strakonice)	63	35	28	10	39	14	33	32	21	21
Horosedly (okres Písek)	145	78	67	28	84	33	74	72	47	53
Hořice na Šumavě (okres Český Krumlov)	816	432	384	143	530	143	433	394	190	337
Hosín (okres České Budějovice)	902	464	438	174	579	149	487	479	274	329
Hoslovice (okres Strakonice)	159	80	79	19	109	31	89	84	62	70
Hospříz (okres Jindřichův Hradec)	417	202	215	80	276	61	220	213	104	164
Hosty (okres České Budějovice)	163	81	82	19	113	31	90	88	54	62
Hoštice (okres Strakonice)	144	74	70	13	98	33	74	73	51	62
Hradce (okres České Budějovice)	103	47	56	22	65	16	53	52	24	27
Hracholusky (okres Prachatice)	478	241	237	66	334	78	280	272	139	187
Hrachoviště (okres Jindřichův Hradec)	75	38	37	11	46	18	36	36	26	28
Hranice (okres České Budějovice)	187	101	86	34	117	36	95	94	67	79
Hrazany (okres Písek)	262	135	127	36	168	58	134	128	79	95
Hrdějovice (okres České Budějovice)	1 485	747	738	224	951	310	828	804	479	553
Hrejkovice (okres Písek)	469	253	216	65	289	115	227	221	147	175
Hříšice (okres Jindřichův Hradec)	330	162	168	61	218	51	161	158	90	101
Hůry (okres České Budějovice)	610	315	295	118	396	96	332	322	189	220
Husinec (okres Prachatice)	1 353	683	670	234	890	229	704	673	316	540
Hvozdec (okres České Budějovice)	136	66	70	30	87	19	73	70	47	49
Chelčice (okres Strakonice)	409	211	198	77	269	63	224	221	107	151
Chlum (okres Strakonice)	197	108	89	34	133	30	109	106	64	75



Tab. 36 Vybrané ukazatele podle obcí vybraného kraje

podle obvyklého pobytu

6. pokračování

Kraj, obec	Obyvatelstvo celkem	v tom		v tom ve věku			Pracovní síla	z toho zaměstnaní	Obydlené domy	Obydlené byty
		muži	ženy	0 - 14	15 - 64	65 a více				
Chlumany (okres Prachatice)	343	182	161	58	221	64	188	181	95	123
Chlumecko (okres Český Krumlov)	101	52	49	21	65	15	55	55	35	37
Chlum u Třeboně (okres Jindřichův Hradec)	1 833	904	929	224	1 051	558	861	825	439	821
Chobot (okres Strakonice)	43	23	20	5	25	13	21	21	16	20
Chotěmice (okres Tábor)	123	66	57	21	81	21	74	71	45	52
Chotoviny (okres Tábor)	1 801	920	881	311	1 127	363	936	895	557	679
Chotýčany (okres České Budějovice)	276	148	128	60	174	42	141	135	72	86
Choustník (okres Tábor)	484	246	238	71	298	115	253	248	161	179
Chrášťany (okres České Budějovice)	715	366	349	127	440	148	353	344	209	273
Chrášťovice (okres Strakonice)	268	135	133	50	163	55	126	120	80	98
Chrbonín (okres Tábor)	158	77	81	27	94	37	78	78	44	55
Chroboly (okres Prachatice)	544	271	273	104	349	91	283	271	145	206
Chvalovice (okres Prachatice)	159	76	83	16	104	39	88	81	50	85
Chvalšiny (okres Český Krumlov)	1 225	624	601	196	799	230	660	604	311	462
Chýnov (okres Tábor)	2 455	1 191	1 264	406	1 530	519	1 253	1 215	624	921
Chyšky (okres Písek)	1 014	528	486	175	641	198	513	488	292	375
Jankov (okres České Budějovice)	377	191	186	59	241	77	203	201	109	144
Jarošov nad Nežárkou (okres Jindřichův Hradec)	1 069	530	539	163	670	236	538	517	298	405
Jedlany (okres Tábor)	79	39	40	17	37	25	32	31	29	33
Jetětice (okres Písek)	315	155	160	55	194	66	151	127	69	76
Jickovice (okres Písek)	107	58	49	14	74	19	63	57	38	46
Jilem (okres Jindřichův Hradec)	123	60	63	28	70	25	55	55	43	50
Jílovice (okres České Budějovice)	1 027	509	518	179	599	249	484	464	323	401
Jindřichův Hradec (okres Jindřichův Hradec)	20 437	9 709	10 728	3 058	12 555	4 824	10 185	9 805	3 247	8 810
Jinín (okres Strakonice)	210	109	101	46	131	33	104	99	53	75
Jistebnice (okres Tábor)	2 039	1 033	1 006	333	1 264	442	1 028	974	596	800
Jívno (okres České Budějovice)	426	221	205	99	276	51	235	225	122	137
Kačlehy (okres Jindřichův Hradec)	108	60	48	21	67	20	58	55	40	43
Kadov (okres Strakonice)	375	200	175	64	214	97	180	174	132	153
Kájov (okres Český Krumlov)	1 908	942	966	393	1 239	276	1 013	972	492	699
Kalenice (okres Strakonice)	77	35	42	7	45	25	35	33	31	32

Tab. 36 Vybrané ukazatele podle obcí vybraného kraje

podle obvyklého pobytu

7. pokračování

Kraj, obec	Obyvatelstvo celkem	v tom		v tom ve věku			Pracovní síla	z toho zaměstnaní	Obydlené domy	Obydlené byty
		muži	ženy	0 - 14	15 - 64	65 a více				
Kamenná (okres České Budějovice)	312	156	156	52	207	53	155	144	73	113
Kamenný Malíkov (okres Jindřichův Hradec)	76	37	39	10	39	27	35	35	33	34
Kamenný Újezd (okres České Budějovice)	2 462	1 211	1 251	463	1 555	444	1 283	1 242	728	913
Kaplice (okres Český Krumlov)	6 994	3 613	3 381	1 126	4 538	1 330	3 713	3 549	1 060	2 987
Kardašova Řečice (okres Jindřichův Hradec)	2 147	1 079	1 068	337	1 357	453	1 095	1 044	586	927
Katov (okres Tábor)	72	32	40	13	28	31	24	24	30	34
Katovice (okres Strakonice)	1 303	637	666	219	822	262	690	666	378	498
Kestřany (okres Písek)	733	382	351	143	476	114	388	375	181	242
Kladruby (okres Strakonice)	138	71	67	23	82	33	63	58	38	46
Klec (okres Jindřichův Hradec)	164	82	82	18	105	41	83	81	66	78
Klenovice (okres Tábor)	662	340	322	121	432	109	347	341	191	211
Kluky (okres Písek)	604	307	297	110	374	120	312	306	182	206
Kocelovice (okres Strakonice)	140	67	73	17	75	48	68	68	60	65
Komárov (okres Tábor)	127	67	60	20	71	36	58	56	43	48
Komařice (okres České Budějovice)	355	178	177	72	216	67	195	186	122	131
Kostelec nad Vltavou (okres Písek)	389	189	200	49	254	86	202	196	124	153
Kostelní Radouň (okres Jindřichův Hradec)	302	155	147	51	190	61	151	149	112	125
Kostelní Vydří (okres Jindřichův Hradec)	164	90	74	23	107	34	93	88	49	55
Košice (okres Tábor)	752	384	368	140	445	167	355	342	243	270
Košín (okres Tábor)	90	42	48	16	55	19	47	46	30	30
Kovářov (okres Písek)	1 442	700	742	192	872	378	724	696	464	588
Kožlí (okres Písek)	47	21	26	3	32	12	26	24	18	18
Krajníčko (okres Strakonice)	95	51	44	12	57	26	47	45	32	36
Králova Lhota (okres Písek)	202	97	105	38	126	38	103	102	66	87
Kraselov (okres Strakonice)	228	110	118	42	127	59	109	102	71	88
Krašovice (okres Strakonice)	141	71	70	15	87	39	72	70	44	60
Krátošice (okres Tábor)	109	55	54	12	75	22	61	59	32	42
Kratušín (okres Prachatice)	37	18	19	1	23	13	20	20	23	24
Krejnice (okres Strakonice)	75	39	36	15	43	17	35	34	22	24
Krtov (okres Tábor)	160	78	82	24	111	25	85	81	43	51
Krty-Hradec (okres Strakonice)	133	73	60	26	78	29	68	63	48	52
Křemže (okres Český Krumlov)	2 959	1 487	1 472	541	1 879	539	1 540	1 484	863	1 137
Křenovice (okres Písek)	169	86	83	16	113	40	93	87	56	64



Tab. 36 Vybrané ukazatele podle obcí vybraného kraje

podle obvyklého pobytu

8. pokračování

Kraj, obec	Obyvatelstvo celkem	v tom		v tom ve věku			Pracovní síla	z toho zaměstnaní	Obydlené domy	Obydlené byty
		muži	ženy	0 - 14	15 - 64	65 a více				
Křišťanov (okres Prachatice)	81	47	34	9	59	13	44	42	28	45
Křižanov (okres Písek)	95	51	44	19	57	19	49	49	28	32
Ktiš (okres Prachatice)	467	249	218	78	301	88	248	218	103	210
Kubova Huť (okres Prachatice)	78	41	37	10	51	17	43	43	23	33
Kučeř (okres Písek)	190	99	91	31	104	55	95	93	58	79
Kunžak (okres Jindřichův Hradec)	1 382	698	684	193	878	311	691	658	431	558
Kuřimany (okres Strakonice)	44	28	16	10	29	5	26	25	15	17
Kváskovice (okres Strakonice)	107	56	51	18	72	17	52	49	26	41
Květov (okres Písek)	104	52	52	22	58	24	43	42	38	43
Kvilda (okres Prachatice)	130	70	60	11	87	32	74	69	46	59
Kvítkovice (okres České Budějovice)	133	69	64	30	81	22	68	68	36	39
Lásenice (okres Jindřichův Hradec)	540	282	258	94	349	97	286	276	162	195
Lažánky (okres Strakonice)	104	47	57	20	67	17	59	57	30	32
Lažany (okres Strakonice)	51	25	26	5	33	13	31	29	20	26
Lažiště (okres Prachatice)	292	157	135	55	192	45	158	151	88	113
Lčovice (okres Prachatice)	133	65	68	21	82	30	69	66	52	60
Ledenice (okres České Budějovice)	2 404	1 209	1 195	435	1 527	442	1 245	1 211	682	881
Lenora (okres Prachatice)	631	313	318	97	415	119	323	297	140	264
Lety (okres Písek)	283	136	147	40	187	56	153	147	89	118
Lhenice (okres Prachatice)	2 039	1 090	949	292	1 330	417	1 093	1 062	517	775
Libějice (okres Tábor)	118	55	63	21	73	24	63	61	36	40
Libějovice (okres Strakonice)	444	222	222	63	290	91	231	224	146	174
Libětice (okres Strakonice)	85	41	44	13	61	11	49	48	30	30
Libín (okres České Budějovice)	416	218	198	87	252	77	216	213	118	136
Libníč (okres České Budějovice)	622	318	304	123	395	104	286	283	156	190
Lipí (okres České Budějovice)	645	326	319	127	407	111	346	339	181	220
Lipno nad Vltavou (okres Český Krumlov)	634	322	312	113	428	93	341	324	117	218
Lipovice (okres Prachatice)	201	99	102	29	114	58	88	84	61	75
Lišov (okres České Budějovice)	4 513	2 255	2 258	818	2 825	870	2 365	2 289	1 210	1 766
Litochovice (okres Strakonice)	274	142	132	47	169	58	139	133	75	94
Litvínovice (okres České Budějovice)	2 650	1 324	1 326	496	1 788	366	1 530	1 505	824	1 018
Lnáře (okres Strakonice)	653	354	299	74	415	164	344	322	178	280

Tab. 36 Vybrané ukazatele podle obcí vybraného kraje

podle obvyklého pobytu

9. pokračování

Kraj, obec	Obyvatelstvo celkem	v tom		v tom ve věku			Pracovní síla	z toho zaměstnaní	Obydlené domy	Obydlené byty
		muži	ženy	0 - 14	15 - 64	65 a více				
Ločnice (okres České Budějovice)	728	395	333	112	463	153	370	352	239	291
Lodhěřov (okres Jindřichův Hradec)	643	328	315	107	402	134	331	318	222	264
Lom (okres Strakonice)	86	42	44	11	46	29	35	35	32	39
Lom (okres Tábor)	169	82	87	32	100	37	91	88	56	68
Lomnice nad Lužnicí (okres Jindřichův Hradec)	1 701	829	872	279	1 019	403	852	818	514	676
Loučovice (okres Český Krumlov)	1 445	738	707	186	916	343	708	628	199	669
Lužice (okres Prachatice)	35	18	17	4	26	5	22	21	12	13
Lužnice (okres Jindřichův Hradec)	423	206	217	76	263	84	232	225	135	147
Mačkov (okres Strakonice)	320	122	198	36	239	45	113	108	65	79
Mahouš (okres Prachatice)	164	86	78	31	106	27	81	78	53	64
Majdalena (okres Jindřichův Hradec)	482	234	248	85	294	103	231	225	131	199
Malenice (okres Strakonice)	690	346	344	122	439	129	369	361	224	253
Malonty (okres Český Krumlov)	1 350	701	649	264	912	174	717	683	328	511
Malovice (okres Prachatice)	636	331	305	105	419	112	336	325	196	250
Malšice (okres Tábor)	1 818	897	921	319	1 137	362	977	942	540	684
Malšín (okres Český Krumlov)	143	72	71	21	85	37	63	61	46	53
Mazelov (okres České Budějovice)	213	118	95	33	136	44	113	110	67	88
Mažice (okres Tábor)	126	62	64	18	78	30	67	67	51	53
Mečichov (okres Strakonice)	272	138	134	46	176	50	133	129	78	97
Měkyneč (okres Strakonice)	46	28	18	10	34	2	26	24	15	15
Meziříčí (okres Tábor)	171	86	85	39	95	37	76	74	52	57
Mezná (okres Tábor)	105	48	57	17	66	22	54	47	35	41
Mičovice (okres Prachatice)	359	192	167	67	207	85	177	172	107	124
Milejovice (okres Strakonice)	64	30	34	11	37	16	32	32	27	29
Milevsko (okres Písek)	7 889	3 853	4 036	1 049	4 643	2 197	3 864	3 692	1 286	3 580
Miloňovice (okres Strakonice)	253	124	129	45	161	47	134	129	73	92
Minice (okres Písek)	25	14	11	1	10	14	13	13	12	13
Mirkovice (okres Český Krumlov)	456	236	220	90	289	77	233	222	132	170
Mirotice (okres Písek)	1 203	633	570	216	736	251	593	573	327	499
Mirovice (okres Písek)	1 570	784	786	232	982	356	802	761	379	664
Mišovice (okres Písek)	237	124	113	43	145	49	117	111	70	93
Mladá Vožice (okres Tábor)	2 631	1 290	1 341	436	1 600	595	1 274	1 231	667	1 024
Mladošovice (okres České Budějovice)	426	226	200	88	267	71	224	221	121	146
Mlýny (okres Tábor)	120	59	61	19	70	31	58	56	42	49
Mnichov (okres Strakonice)	247	116	131	36	152	59	119	118	86	95



Tab. 36 Vybrané ukazatele podle obcí vybraného kraje

podle obvyklého pobytu

10. pokračování

Kraj, obec	Obyvatelstvo celkem	v tom		v tom ve věku			Pracovní síla	z toho zaměstnaní	Obydlené domy	Obydlené byty
		muži	ženy	0 - 14	15 - 64	65 a více				
Modrá Hůrka (okres České Budějovice)	100	47	53	27	57	16	41	41	32	41
Mojné (okres Český Krumlov)	285	137	148	69	180	36	147	144	83	98
Mokrý Lom (okres České Budějovice)	117	56	61	23	64	30	58	58	36	45
Mutěnice (okres Strakonice)	254	135	119	33	171	50	134	128	75	104
Mydlovary (okres České Budějovice)	298	143	155	55	193	50	174	171	90	118
Myslín (okres Písek)	88	44	44	13	56	19	37	36	27	37
Myskovice (okres Tábor)	408	195	213	63	262	83	207	195	144	164
Myštice (okres Strakonice)	280	138	142	43	164	73	128	125	91	108
Nadějkov (okres Tábor)	679	341	338	110	426	143	346	336	207	261
Nákří (okres České Budějovice)	209	104	105	40	135	34	103	101	69	85
Nasavrky (okres Tábor)	103	57	46	20	66	17	52	51	36	39
Nebahovy (okres Prachatice)	591	306	285	123	384	84	317	307	173	211
Nebřehovice (okres Strakonice)	166	79	87	29	108	29	87	81	48	58
Nedabyle (okres České Budějovice)	364	185	179	65	231	68	197	191	116	135
Němčice (okres Strakonice)	105	60	45	14	65	26	49	46	36	46
Němčice (okres Prachatice)	197	97	100	32	128	37	109	105	54	75
Němětice (okres Strakonice)	113	53	60	22	72	19	56	55	38	46
Nemyšl (okres Tábor)	282	149	133	51	175	56	147	135	82	110
Neplachov (okres České Budějovice)	351	178	173	60	211	80	185	175	119	143
Nerestce (okres Písek)	102	55	47	9	65	28	54	50	39	45
Netolice (okres Prachatice)	2 521	1 250	1 271	408	1 537	576	1 260	1 223	600	998
Netřebice (okres Český Krumlov)	454	237	217	66	301	87	241	228	140	176
Nevězice (okres Písek)	136	76	60	11	78	47	61	55	57	60
Nicov (okres Prachatice)	84	48	36	17	51	16	42	39	21	36
Nihošovice (okres Strakonice)	300	151	149	47	196	57	172	161	81	124
Nišovice (okres Strakonice)	237	124	113	53	137	47	111	108	75	93
Nová Bystřice (okres Jindřichův Hradec)	3 089	1 552	1 537	483	1 902	704	1 504	1 429	745	1 284
Nová Olešná (okres Jindřichův Hradec)	120	61	59	21	69	30	54	54	42	47
Nová Pec (okres Prachatice)	407	207	200	58	239	110	189	178	102	185
Nová Včelnice (okres Jindřichův Hradec)	2 168	1 071	1 097	311	1 296	561	1 066	1 023	429	967
Nová Ves (okres Český Krumlov)	392	197	195	67	252	73	203	194	124	150
Nová Ves (okres České Budějovice)	763	385	378	140	485	138	406	400	234	282

Tab. 36 Vybrané ukazatele podle obcí vybraného kraje

podle obvyklého pobytu

11. pokračování

Kraj, obec	Obyvatelstvo celkem	v tom		v tom ve věku			Pracovní síla	z toho zaměstnaní	Obydlené domy	Obydlené byty
		muži	ženy	0 - 14	15 - 64	65 a více				
Nová Ves (okres Strakonice)	97	52	45	17	50	30	40	38	43	48
Nová Ves nad Lužnicí (okres Jindřichův Hradec)	330	170	160	56	206	68	175	168	126	139
Nová Ves u Chýnova (okres Tábor)	322	165	157	73	193	56	155	154	95	109
Nová Ves u Mladé Vožice (okres Tábor)	199	108	91	32	124	43	110	99	58	67
Nové Hrady (okres České Budějovice)	2 442	1 232	1 210	387	1 538	517	1 239	1 182	541	1 062
Nové Hutě (okres Prachatice)	91	45	46	14	57	20	56	53	33	39
Novosedly (okres Strakonice)	330	163	167	43	223	64	176	170	107	134
Novosedly nad Nežárkou (okres Jindřichův Hradec)	687	370	317	107	423	157	362	353	220	288
Okrouhlá (okres Písek)	62	33	29	1	46	15	37	37	24	27
Okrouhlá Radouň (okres Jindřichův Hradec)	214	107	107	33	128	53	102	99	74	85
Oldřichov (okres Tábor)	231	120	111	48	133	50	111	109	57	79
Olešná (okres Písek)	151	80	71	26	89	36	71	67	49	59
Olešnice (okres České Budějovice)	838	411	427	170	508	160	402	389	258	320
Olešník (okres České Budějovice)	772	388	384	134	488	150	419	402	232	281
Olšovice (okres Prachatice)	55	33	22	9	33	13	28	27	21	23
Omlenice (okres Český Krumlov)	552	280	272	100	372	80	288	262	157	202
Opařany (okres Tábor)	1 316	671	645	191	828	297	700	679	417	513
Orlík nad Vltavou (okres Písek)	266	131	135	26	161	79	134	130	80	124
Osek (okres Strakonice)	665	395	270	95	431	139	293	280	166	213
Osek (okres Písek)	131	78	53	22	84	25	76	72	37	52
Oslov (okres Písek)	325	166	159	52	202	71	166	165	98	115
Ostrolovský Újezd (okres České Budějovice)	175	97	78	31	101	43	93	91	60	67
Ostrovec (okres Písek)	343	177	166	43	205	95	175	164	119	149
Paračov (okres Strakonice)	108	57	51	21	67	20	52	52	34	37
Paseky (okres Písek)	170	87	83	29	111	30	89	84	60	65
Peč (okres Jindřichův Hradec)	463	250	213	98	291	74	234	222	135	156
Pěčnov (okres Prachatice)	146	71	75	34	103	9	81	80	48	55
Petříkov (okres České Budějovice)	278	149	129	44	169	65	143	139	95	108
Písečné (okres Jindřichův Hradec)	449	227	222	67	289	93	203	189	144	188
Písek (okres Písek)	29 609	14 216	15 393	4 677	18 294	6 638	15 333	14 637	3 634	13 125
Pístina (okres Jindřichův Hradec)	103	53	50	19	56	28	51	51	37	42



Tab. 36 Vybrané ukazatele podle obcí vybraného kraje

podle obvyklého pobytu

12. pokračování

Kraj, obec	Obyvatelstvo celkem	v tom		v tom ve věku			Pracovní síla	z toho zaměstnaní	Obydlené domy	Obydlené byty
		muži	ženy	0 - 14	15 - 64	65 a více				
Pištín (okres České Budějovice)	626	318	308	112	402	112	349	335	203	247
Pivkovice (okres Strakonice)	82	45	37	12	56	14	50	47	21	34
Planá (okres České Budějovice)	246	124	122	36	151	59	127	116	70	88
Planá nad Lužnicí (okres Tábor)	4 234	2 066	2 168	700	2 775	759	2 312	2 238	979	1 744
Plav (okres České Budějovice)	440	237	203	60	289	91	244	235	122	153
Plavsko (okres Jindřichův Hradec)	432	208	224	63	261	108	208	205	138	180
Pleše (okres Jindřichův Hradec)	171	89	82	22	102	47	80	77	72	75
Pluhův Žďár (okres Jindřichův Hradec)	592	311	281	89	374	129	310	303	195	230
Podolí I (okres Písek)	350	191	159	47	218	85	182	174	100	137
Pohnánek (okres Tábor)	53	25	28	11	32	10	26	26	16	18
Pohnání (okres Tábor)	71	41	30	11	46	14	43	43	25	30
Pohorovice (okres Strakonice)	84	44	40	16	56	12	37	35	31	34
Pohorská Ves (okres Český Krumlov)	207	112	95	33	136	38	102	84	42	100
Pojbuky (okres Tábor)	88	49	39	11	52	25	46	46	26	37
Polná na Šumavě (okres Český Krumlov)	198	106	92	41	134	23	104	90	34	70
Polště (okres Jindřichův Hradec)	114	51	63	18	76	20	64	60	36	44
Ponědraž (okres Jindřichův Hradec)	109	56	53	10	59	40	50	42	40	51
Ponědrážka (okres Jindřichův Hradec)	83	41	42	11	51	21	46	44	33	39
Popelín (okres Jindřichův Hradec)	468	246	222	83	270	115	222	213	151	176
Pracejovice (okres Strakonice)	318	153	165	55	206	57	177	172	78	115
Prachatice (okres Prachatice)	10 440	5 042	5 398	1 547	6 509	2 384	5 389	5 212	1 320	4 642
Probulov (okres Písek)	66	32	34	7	30	29	32	31	24	25
Protivín (okres Písek)	4 663	2 355	2 308	674	2 878	1 111	2 392	2 273	1 153	2 007
Přeborov (okres Písek)	134	75	59	22	80	32	68	67	44	48
Předmít (okres Strakonice)	291	150	141	37	187	67	150	143	89	119
Přední Výtoň (okres Český Krumlov)	187	99	88	22	94	71	87	81	62	84
Přední Zborovice (okres Strakonice)	94	49	45	22	54	18	41	39	34	37
Předotice (okres Písek)	589	293	296	105	360	124	298	287	191	223
Předslavice (okres Strakonice)	260	136	124	41	168	51	134	126	85	101
Přebořov (okres Tábor)	319	164	155	67	200	52	163	158	103	123
Přečovice (okres Strakonice)	133	66	67	24	86	23	68	63	48	56
Přeštěnice (okres Písek)	264	131	133	36	175	53	139	135	70	100
Přeštovice (okres Strakonice)	482	241	241	89	284	109	235	223	165	184

Tab. 36 Vybrané ukazatele podle obcí vybraného kraje

podle obvyklého pobytu

13. pokračování

Kraj, obec	Obyvatelstvo celkem	v tom		v tom ve věku			Pracovní síla	z toho zaměstnaní	Obydlené domy	Obydlené byty
		muži	ženy	0 - 14	15 - 64	65 a více				
Příbraz (okres Jindřichův Hradec)	275	142	133	40	171	64	146	145	110	121
Přídolí (okres Český Krumlov)	660	333	327	148	415	97	343	316	157	243
Přísečná (okres Český Krumlov)	188	94	94	36	118	34	113	113	55	71
Psárov (okres Tábor)	112	56	56	18	61	33	49	47	38	46
Putim (okres Písek)	554	282	272	100	336	118	278	269	181	200
Radějovice (okres Strakonice)	37	19	18	9	24	4	19	19	11	12
Radenín (okres Tábor)	530	260	270	94	340	96	258	241	179	200
Radětice (okres Tábor)	210	114	96	27	131	52	102	100	65	78
Radhostice (okres Prachatice)	153	79	74	19	97	37	76	74	57	65
Radimovice u Tábora (okres Tábor)	62	33	29	5	42	15	37	36	21	24
Radimovice u Želče (okres Tábor)	369	190	179	44	250	75	203	198	107	123
Radkov (okres Tábor)	174	93	81	29	94	51	80	75	64	72
Radomyšl (okres Strakonice)	1 354	658	696	289	826	239	663	633	378	512
Radošovice (okres České Budějovice)	174	90	84	28	112	34	90	87	48	66
Radošovice (okres Strakonice)	629	327	302	86	411	132	334	327	178	222
Rakovice (okres Písek)	273	105	168	38	133	102	98	94	71	79
Rapšach (okres Jindřichův Hradec)	614	320	294	110	389	115	317	297	143	236
Rataje (okres Tábor)	177	84	93	29	117	31	92	91	58	74
Ratiboř (okres Jindřichův Hradec)	188	95	93	23	111	54	95	92	72	81
Ratibořské Hory (okres Tábor)	760	383	377	118	481	161	389	377	227	289
Ražice (okres Písek)	395	188	207	61	241	93	200	190	134	165
Rodná (okres Tábor)	93	47	46	13	54	26	48	44	32	37
Rodvínov (okres Jindřichův Hradec)	619	329	290	114	397	108	339	333	196	233
Roseč (okres Jindřichův Hradec)	210	103	107	43	129	38	109	108	67	77
Rosička (okres Jindřichův Hradec)	61	28	33	8	34	19	26	26	23	24
Roudná (okres Tábor)	547	300	247	83	343	121	289	280	169	210
Roudné (okres České Budějovice)	1 389	701	688	306	941	142	757	733	396	477
Rovná (okres Strakonice)	227	111	116	29	151	47	122	116	79	85
Rožmberk nad Vltavou (okres Český Krumlov)	343	187	156	52	236	55	190	177	106	148
Rožmitál na Šumavě (okres Český Krumlov)	399	213	186	64	254	81	193	180	99	174
Rudolfov (okres České Budějovice)	2 489	1 249	1 240	416	1 486	587	1 292	1 246	748	960
Řemíčov (okres Tábor)	99	55	44	19	61	19	50	49	28	36
Řepeč (okres Tábor)	275	133	142	48	170	57	143	136	73	96
Řepice (okres Strakonice)	461	243	218	83	310	68	240	231	139	178
Římov (okres České Budějovice)	944	479	465	193	602	149	505	485	285	333



Tab. 36 Vybrané ukazatele podle obcí vybraného kraje

podle obvyklého pobytu

14. pokračování

Kraj, obec	Obyvatelstvo celkem	v tom		v tom ve věku			Pracovní síla	z toho zaměstnaní	Obydlené domy	Obydlené byty
		muži	ženy	0 - 14	15 - 64	65 a více				
Řípec (okres Tábor)	350	180	170	69	227	54	192	180	104	120
Sedlec (okres České Budějovice)	523	255	268	104	309	110	253	249	161	196
Sedlečko u Soběslavě (okres Tábor)	172	90	82	39	112	21	89	87	49	60
Sedlice (okres Strakonice)	1 232	622	610	190	750	292	604	581	380	485
Sepekov (okres Písek)	1 318	653	665	199	793	326	670	647	404	496
Sezimovo Ústí (okres Tábor)	6 868	3 356	3 512	997	4 016	1 855	3 375	3 239	1 224	3 218
Skalice (okres Tábor)	481	236	245	64	314	103	254	247	144	158
Skály (okres Písek)	319	163	156	49	198	72	151	147	103	125
Skály (okres Strakonice)	70	37	33	9	44	17	37	35	20	23
Skočice (okres Strakonice)	215	107	108	55	114	46	87	85	65	84
Skopytce (okres Tábor)	176	86	90	29	108	39	95	91	53	63
Skrýchov u Malšic (okres Tábor)	136	75	61	26	76	34	68	63	32	49
Slabčice (okres Písek)	373	210	163	63	228	82	191	185	118	133
Slaník (okres Strakonice)	139	74	65	23	93	23	76	74	40	47
Slapsko (okres Tábor)	150	72	78	28	88	34	68	62	47	58
Slapy (okres Tábor)	496	249	247	93	312	91	245	239	137	186
Slavče (okres České Budějovice)	685	354	331	117	450	118	367	346	186	259
Slavonice (okres Jindřichův Hradec)	2 241	1 134	1 107	291	1 434	516	1 119	1 051	526	914
Smetanova Lhota (okres Písek)	276	137	139	47	141	88	128	121	102	114
Smilovy Hory (okres Tábor)	343	170	173	45	196	102	165	150	123	144
Smržov (okres Jindřichův Hradec)	113	53	60	17	73	23	62	59	39	44
Soběnov (okres Český Krumlov)	358	188	170	63	220	75	180	178	122	147
Soběslav (okres Tábor)	6 801	3 272	3 529	990	4 098	1 713	3 356	3 215	1 413	2 904
Sousedovice (okres Strakonice)	314	153	161	65	177	72	146	142	79	108
Srnín (okres Český Krumlov)	323	161	162	47	217	59	175	172	102	131
Srubec (okres České Budějovice)	2 926	1 461	1 465	658	1 945	323	1 630	1 596	965	1 035
Stádlec (okres Tábor)	566	290	276	89	347	130	287	278	176	222
Stachy (okres Prachatice)	1 171	595	576	153	687	331	540	519	308	435
Staňkov (okres Jindřichův Hradec)	193	101	92	19	112	62	95	92	68	77
Staré Hobzí (okres Jindřichův Hradec)	507	249	258	79	317	111	236	224	158	191
Staré Hodějovice (okres České Budějovice)	1 281	632	649	225	853	203	707	687	390	469
Staré Město pod Landštejnem (okres Jindřichův Hradec)	436	229	207	61	271	104	201	187	110	191
Stehlovice (okres Písek)	84	44	40	14	49	21	34	33	27	29

Tab. 36 Vybrané ukazatele podle obcí vybraného kraje

podle obvyklého pobytu

15. pokračování

Kraj, obec	Obyvatelstvo celkem	v tom		v tom ve věku			Pracovní síla	z toho zaměstnaní	Obydlené domy	Obydlené byty
		muži	ženy	0 - 14	15 - 64	65 a více				
Stožec (okres Prachatice)	194	107	87	22	131	41	105	102	78	85
Stožice (okres Strakonice)	383	192	191	88	247	48	202	195	113	137
Strakonice (okres Strakonice)	21 909	10 478	11 431	3 461	13 450	4 998	11 040	10 548	2 637	9 986
Strašice (okres Strakonice)	166	86	80	24	105	37	79	74	56	66
Strážkovice (okres České Budějovice)	520	259	261	82	346	92	296	285	139	154
Stráž nad Nežárkou (okres Jindřichův Hradec)	844	396	448	136	514	194	423	408	259	338
Strážný (okres Prachatice)	385	203	182	73	269	43	210	197	63	159
Strmilov (okres Jindřichův Hradec)	1 370	687	683	219	833	318	655	633	432	575
Strunkovice nad Blanicí (okres Prachatice)	1 246	620	626	222	764	260	613	590	341	465
Strunkovice nad Volyňkou (okres Strakonice)	138	68	70	25	84	29	74	71	50	55
Strýčice (okres České Budějovice)	55	30	25	9	36	10	31	30	13	19
Střelské Hoštice (okres Strakonice)	887	455	432	142	573	172	433	419	245	348
Stříbřec (okres Jindřichův Hradec)	452	227	225	52	276	124	214	203	179	197
Střítež (okres Český Krumlov)	387	213	174	42	273	72	230	215	105	149
Střížov (okres České Budějovice)	210	106	104	40	130	40	106	101	63	71
Střížovice (okres Jindřichův Hradec)	540	272	268	80	347	113	269	259	80	205
Studená (okres Jindřichův Hradec)	2 157	1 078	1 079	336	1 278	543	1 025	987	603	927
Sudoměřice u Bechyně (okres Tábor)	766	405	361	145	476	145	384	373	213	254
Sudoměřice u Tábora (okres Tábor)	305	152	153	52	184	69	155	148	91	117
Suchdol nad Lužnicí (okres Jindřichův Hradec)	3 485	1 697	1 788	544	2 141	800	1 729	1 669	922	1 507
Svatá Maří (okres Prachatice)	593	311	282	92	391	110	309	301	188	222
Svatý Jan nad Malší (okres České Budějovice)	577	294	283	108	383	86	314	300	185	223
Světce (okres Jindřichův Hradec)	133	64	69	16	84	33	67	64	46	52
Světlík (okres Český Krumlov)	229	116	113	37	140	52	111	104	48	94
Sviny (okres Tábor)	328	172	156	60	208	60	178	173	104	120
Svrabov (okres Tábor)	52	29	23	11	30	11	28	27	19	19
Šebířov (okres Tábor)	327	181	146	31	200	96	171	163	112	142
Ševětín (okres České Budějovice)	1 367	664	703	220	882	265	726	702	342	528
Škvořetice (okres Strakonice)	309	163	146	43	197	69	156	154	105	131



Tab. 36 Vybrané ukazatele podle obcí vybraného kraje

podle obvyklého pobytu

16. pokračování

Kraj, obec	Obyvatelstvo celkem	v tom		v tom ve věku			Pracovní síla	z toho zaměstnaní	Obydlené domy	Obydlené byty
		muži	ženy	0 - 14	15 - 64	65 a více				
Štěchovice (okres Strakonice)	190	91	99	23	116	51	92	89	63	73
Štěkeň (okres Strakonice)	833	392	441	127	514	192	435	424	232	329
Štěpánovice (okres České Budějovice)	956	505	451	201	588	167	476	458	292	344
Šumavské Hoštice (okres Prachatice)	419	222	197	71	263	85	215	212	117	148
Tábor (okres Tábor)	33 360	16 148	17 212	5 057	21 012	7 291	17 645	16 820	4 557	15 209
Tálín (okres Písek)	162	87	75	22	103	37	84	80	57	64
Temelín (okres České Budějovice)	757	402	355	107	467	183	379	362	231	306
Temešvár (okres Písek)	114	52	62	9	77	28	61	60	37	46
Těšovice (okres Prachatice)	289	157	132	37	187	65	148	142	91	129
Tchořovice (okres Strakonice)	242	120	122	37	141	64	122	119	80	99
Trhové Sviny (okres České Budějovice)	5 137	2 553	2 584	894	3 242	1 001	2 669	2 599	1 333	2 054
Truskovice (okres Strakonice)	200	82	118	36	126	38	95	94	61	70
Třebějice (okres Tábor)	61	30	31	8	31	22	27	26	24	26
Třebětice (okres Jindřichův Hradec)	319	155	164	77	186	56	149	149	91	99
Třebohostice (okres Strakonice)	305	149	156	38	201	66	152	141	87	101
Třeboň (okres Jindřichův Hradec)	7 951	3 820	4 131	1 104	4 801	2 046	4 110	3 970	1 639	3 492
Třešovice (okres Strakonice)	66	37	29	9	39	18	35	34	24	26
Tučapy (okres Tábor)	782	392	390	142	476	164	397	379	258	293
Turovec (okres Tábor)	265	129	136	53	160	52	138	131	82	92
Tvrzice (okres Prachatice)	129	67	62	19	82	28	67	64	32	50
Týn nad Vltavou (okres České Budějovice)	7 602	3 728	3 874	1 196	5 005	1 401	4 140	3 972	1 250	3 235
Újezdec (okres Jindřichův Hradec)	65	33	32	8	36	21	34	32	23	25
Újezdec (okres Prachatice)	77	44	33	14	41	22	36	36	25	31
Úlehle (okres Strakonice)	98	46	52	18	46	34	40	39	36	45
Únice (okres Strakonice)	64	35	29	6	45	13	40	39	27	29
Úsilné (okres České Budějovice)	508	261	247	109	316	83	263	256	173	189
Ústrašice (okres Tábor)	386	204	182	82	241	63	202	196	126	138
Uzenice (okres Strakonice)	91	42	49	13	51	27	43	43	30	38
Uzeničky (okres Strakonice)	112	57	55	14	62	36	48	48	37	41
Vacov (okres Prachatice)	1 463	769	694	235	845	383	686	668	396	580
Vacovice (okres Strakonice)	42	23	19	3	21	18	18	18	21	22
Val (okres Tábor)	247	123	124	31	149	67	117	112	82	99
Varvažov (okres Písek)	192	97	95	18	111	63	91	88	74	86

Tab. 36 Vybrané ukazatele podle obcí vybraného kraje

podle obvyklého pobytu

17. pokračování

Kraj, obec	Obyvatelstvo celkem	v tom		v tom ve věku			Pracovní síla	z toho zaměstnaní	Obydlené domy	Obydlené byty
		muži	ženy	0 - 14	15 - 64	65 a více				
Včelná (okres České Budějovice)	2 307	1 165	1 142	490	1 435	382	1 228	1 201	659	909
Velešín (okres Český Krumlov)	3 778	1 860	1 918	593	2 433	752	1 993	1 888	617	1 652
Velká Turná (okres Strakonice)	157	78	79	27	91	39	63	60	46	56
Velký Ratmírov (okres Jindřichův Hradec)	214	111	103	31	138	45	113	109	70	81
Vesce (okres Tábor)	266	145	121	47	186	33	155	151	77	90
Veselíčko (okres Písek)	201	107	94	30	124	47	102	94	74	88
Veselí nad Lužnicí (okres Tábor)	6 211	3 081	3 130	951	3 823	1 437	3 068	2 906	1 236	2 614
Větrná (okres Český Krumlov)	3 610	1 843	1 767	616	2 322	672	1 819	1 644	501	1 549
Věžovatá Pláně (okres Český Krumlov)	159	78	81	29	100	30	76	75	50	64
Vícemil (okres Jindřichův Hradec)	79	42	37	16	47	16	40	37	34	34
Vidov (okres České Budějovice)	601	307	294	116	421	64	347	335	144	223
Vilice (okres Tábor)	134	70	64	11	90	33	73	71	47	60
Vimperk (okres Prachatice)	7 185	3 509	3 676	1 134	4 547	1 504	3 707	3 523	908	3 237
Višňová (okres Jindřichův Hradec)	100	51	49	25	59	16	44	43	36	36
Vitějovice (okres Prachatice)	528	266	262	102	332	94	261	251	161	195
Vitín (okres České Budějovice)	456	241	215	100	290	66	248	241	132	152
Vlachovo Březí (okres Prachatice)	1 708	844	864	305	1 077	326	883	848	442	653
Vlastec (okres Písek)	224	105	119	33	150	41	113	112	66	89
Vlastiboř (okres Tábor)	309	155	154	47	178	84	149	143	92	111
Vlčetínec (okres Jindřichův Hradec)	41	26	15	3	31	7	25	25	18	21
Vlčeves (okres Tábor)	109	61	48	18	62	29	51	44	43	43
Vlkov (okres České Budějovice)	43	25	18	6	27	10	20	19	14	17
Vlkov (okres Tábor)	176	97	79	32	106	38	86	82	64	73
Vlksice (okres Písek)	141	69	72	27	71	43	56	55	45	56
Vodice (okres Tábor)	165	91	74	17	98	50	76	70	70	79
Vodňany (okres Strakonice)	6 816	3 419	3 397	998	4 433	1 385	3 691	3 572	1 488	2 902
Vojníkov (okres Písek)	83	42	41	9	41	33	39	38	26	28
Volary (okres Prachatice)	3 652	1 814	1 838	633	2 340	679	1 813	1 695	550	1 588
Volenice (okres Strakonice)	538	272	266	88	335	115	250	239	151	220
Volfířov (okres Jindřichův Hradec)	696	374	322	110	457	129	375	369	214	251
Volyně (okres Strakonice)	3 006	1 455	1 551	518	1 783	705	1 418	1 365	659	1 249
Vrábče (okres České Budějovice)	865	425	440	179	567	119	488	471	273	306
Vráto (okres České Budějovice)	448	229	219	79	303	66	267	259	137	176
Vráž (okres Písek)	294	157	137	36	178	80	162	157	91	135
Vrbice (okres Prachatice)	64	34	30	10	39	15	36	33	21	24



Tab. 36 Vybrané ukazatele podle obcí vybraného kraje

podle obvyklého pobytu

18. pokračování

Kraj, obec	Obyvatelstvo celkem	v tom		v tom ve věku			Pracovní síla	z toho zaměstnaní	Obydlené domy	Obydlené byty
		muži	ženy	0 - 14	15 - 64	65 a více				
Vrcovice (okres Písek)	177	85	92	18	128	31	97	93	50	57
Všemyslice (okres České Budějovice)	1 113	599	514	172	753	188	616	591	320	396
Vydří (okres Jindřichův Hradec)	121	57	64	16	73	32	62	61	50	52
Vyšší Brod (okres Český Krumlov)	2 443	1 249	1 194	407	1 603	433	1 247	1 169	499	1 042
Záblatí (okres Jindřichův Hradec)	80	41	39	19	46	15	43	40	27	32
Záblatí (okres Prachatice)	320	168	152	43	199	78	158	143	108	148
Záboří (okres České Budějovice)	360	177	183	66	222	72	186	181	93	128
Záboří (okres Strakonice)	322	155	167	66	190	66	159	153	82	130
Zábrdí (okres Prachatice)	59	31	28	4	34	21	24	24	25	28
Zadní Střítež (okres Tábor)	34	16	18	3	19	12	12	11	16	17
Zahájí (okres České Budějovice)	468	242	226	69	293	106	238	232	153	177
Zahorčice (okres Strakonice)	43	23	20	4	26	13	24	23	22	22
Záhoří (okres Jindřichův Hradec)	113	60	53	17	80	16	63	61	30	48
Záhoří (okres Písek)	774	398	376	108	477	189	387	371	206	290
Záhoří (okres Tábor)	53	25	28	4	37	12	32	31	20	20
Zahrádky (okres Jindřichův Hradec)	253	128	125	48	141	64	114	108	78	98
Zálezly (okres Prachatice)	313	161	152	45	197	71	156	149	113	119
Záliší (okres Tábor)	207	98	109	33	129	45	101	99	68	83
Závraty (okres České Budějovice)	56	27	29	13	33	10	24	24	19	20
Zbelítov (okres Písek)	321	163	158	43	194	84	160	155	101	127
Zběšičky (okres Písek)	166	91	75	20	122	24	56	51	30	38
Zbytiny (okres Prachatice)	354	190	164	61	235	58	187	182	87	133
Zdíkov (okres Prachatice)	1 634	796	838	250	978	406	784	761	453	690
Zhoř (okres Písek)	308	166	142	48	194	66	167	164	99	120
Zhoř u Mladé Vožice (okres Tábor)	103	53	50	18	69	16	54	52	31	35
Zhoř u Tábora (okres Tábor)	162	75	87	15	117	30	85	83	57	66
Zlatá Koruna (okres Český Krumlov)	772	381	391	136	490	146	402	391	234	286
Zliv (okres České Budějovice)	3 410	1 653	1 757	540	2 092	778	1 766	1 696	669	1 461
Zlukov (okres Tábor)	260	123	137	46	163	51	128	122	93	102
Zubčice (okres Český Krumlov)	424	222	202	86	267	71	227	223	122	153
Zvěrotice (okres Tábor)	407	199	208	75	243	89	206	202	125	145
Zvíkov (okres České Budějovice)	258	133	125	42	170	46	144	140	80	95
Zvíkov (okres Český Krumlov)	95	43	52	19	58	18	44	42	27	33
Zvíkovské Podhradí (okres Písek)	199	109	90	39	118	42	93	88	59	73

Tab. 36 Vybrané ukazatele podle obcí vybraného kraje

podle obvyklého pobytu

dokončení

Kraj, obec	Obyvatelstvo celkem	v tom		v tom ve věku			Pracovní síla	z toho zaměstnaní	Obydlené domy	Obydlené byty
		muži	ženy	0 - 14	15 - 64	65 a více				
Zvotoky (okres Strakonice)	60	27	33	11	34	15	31	27	21	25
Žabovřesky (okres České Budějovice)	430	221	209	64	286	80	250	244	103	125
Žár (okres České Budějovice)	323	162	161	52	217	54	173	166	73	117
Žárovná (okres Prachatice)	115	54	61	19	80	16	62	61	35	41
Žďár (okres Jindřichův Hradec)	114	57	57	21	71	22	59	57	44	47
Žďár (okres Písek)	249	129	120	44	139	66	119	116	91	101
Želeč (okres Tábor)	954	486	468	205	581	168	508	494	259	343
Želnavá (okres Prachatice)	125	69	56	25	83	17	67	58	17	46
Žernovice (okres Prachatice)	295	149	146	53	192	50	163	161	92	107
Žimutice (okres České Budějovice)	594	311	283	96	386	112	328	321	185	218
Žíšov (okres Tábor)	233	119	114	33	152	48	123	117	78	90
Županovice (okres Jindřichův Hradec)	59	29	30	18	33	8	24	17	18	22



Tab. 37 Vybrané ukazatele v dlouhodobém vývoji za Jihočeský kraj¹

SLDB 1980-2001 podle trvalého pobytu, SLDB 2011 a 2021 podle obvyklého pobytu

	Rok sčítání				
	1980	1991	2001	2011	2021
Počet obcí	344	569	623	623	624
z toho se statutem města	34	35	45	53	56
podíl městského obyvatelstva (v %)	58,4	61,1	64,6	64,1	63,6
Počet obyvatel v obcích podle velikostních skupin obcí:					
do 199 obyvatel	26 301	27 339	27 657	27 129	26 875
s 200 - 999 obyvateli	133 908	122 862	117 508	119 714	125 288
s 1 000 - 4 999 obyvateli	149 028	147 516	153 059	167 589	167 868
Hustota obyvatelstva (osoby/km²)	61,0	61,9	62,2	62,5	62,8
Počet obyvatel	613 171	622 889	625 267	628 336	631 803
z toho ženy	313 248	317 386	318 229	320 040	319 635
Počet obyvatel ve věku:					
0 - 14 let	144 977	134 392	103 831	91 119	101 258
15 - 64 let	383 843	411 744	436 402	435 187	395 965
65 a více let ²	84 351	76 753	85 034	102 030	134 580
Průměrný věk obyvatel (roky)	35,2	35,9	38,4	41,2	43,2
Obyvatelstvo podle národnosti:³					
česká	589 877	593 114	594 992	454 738	397 953
moravská	.	7 081	1 318	1 297	1 192
slezská	.	165	40	38	45
slovenská	18 127	16 042	9 025	6 602	3 630
polská	469	495	459	358	274
romská	.	1 772	613	269	241
neuveдена	1 306	.	12 676	155 130	209 289
Obyvatelstvo ve věku 15 a více let podle dosaženého vzdělání:					
základní (vč. neukončeného)	222 054	165 745	122 772	97 859	67 839
vysokoškolské	19 019	30 750	40 468	58 268	79 899
Pracovní síla	320 527	328 880	320 546	307 130	327 520
z toho ženy	150 295	154 543	143 064	139 377	148 445
Obyvatelstvo mimo pracovní sílu	292 644	294 009	300 155	294 587	297 036
z toho nepracující důchodci	107 147	119 137	134 542	142 858	144 722
Domy úhrnem	133 567	135 905	147 970	163 889	174 815
obydlené	113 807	110 044	111 544	123 048	133 404
z toho rodinné	99 106	95 142	98 148	108 358	119 074
neobydlené	19 760	25 861	36 426	40 841	41 411
Počet obydlých domů vybavených:					
plynem	.	.	37 455	49 698	61 903
vodovodem	.	.	108 931	113 488	130 170
přípojkou na kanalizaci	.	.	68 805	81 410	87 803
Byty úhrnem	232 798	252 980	279 892	308 712	340 663
obydlené	206 499	220 802	231 281	247 608	265 601
z toho v rodinných domech	112 359	106 035	112 739	123 710	135 662
neobydlené	26 299	32 178	48 611	61 104	75 062
Počet osob na 1 obydlý byt	2,9	2,8	2,7	2,5	2,3
Celková plocha obydlého bytu v m ² na 1 osobu	.	25,9	29,0	32,4	39,1
Celková plocha obydlého bytu v m ² na 1 byt	.	.	78,5	89,4	91,4

Poznámky

¹ údaje jsou přepočteny na území kraje platné k 26. 3. 2021² do roku 2011 včetně nezjištěného věku³ obyvatelstvo s jednou uvedenou národností



GRAFICKÁ PŘÍLOHA



Změna hodnot vybraných ukazatelů v krajích mezi roky 2011 a 2021

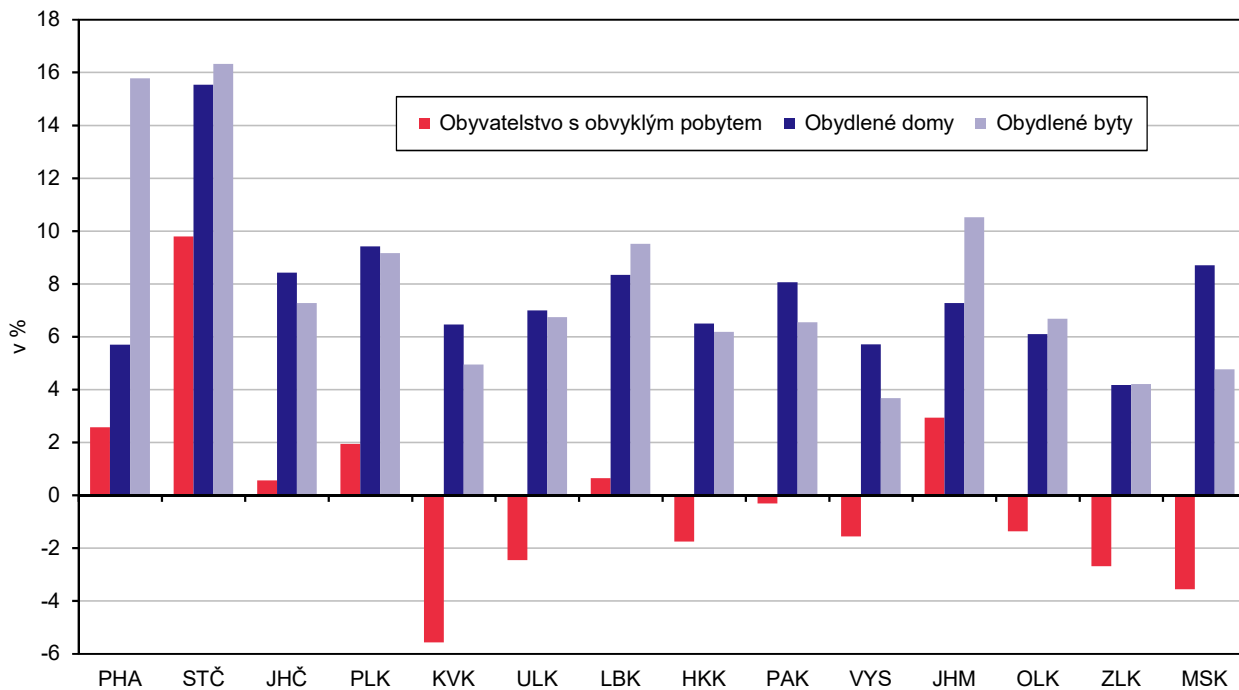

Obyvatelstvo podle věku a pohlaví v Jihočeském kraji a ČR (ze zjištěných hodnot)

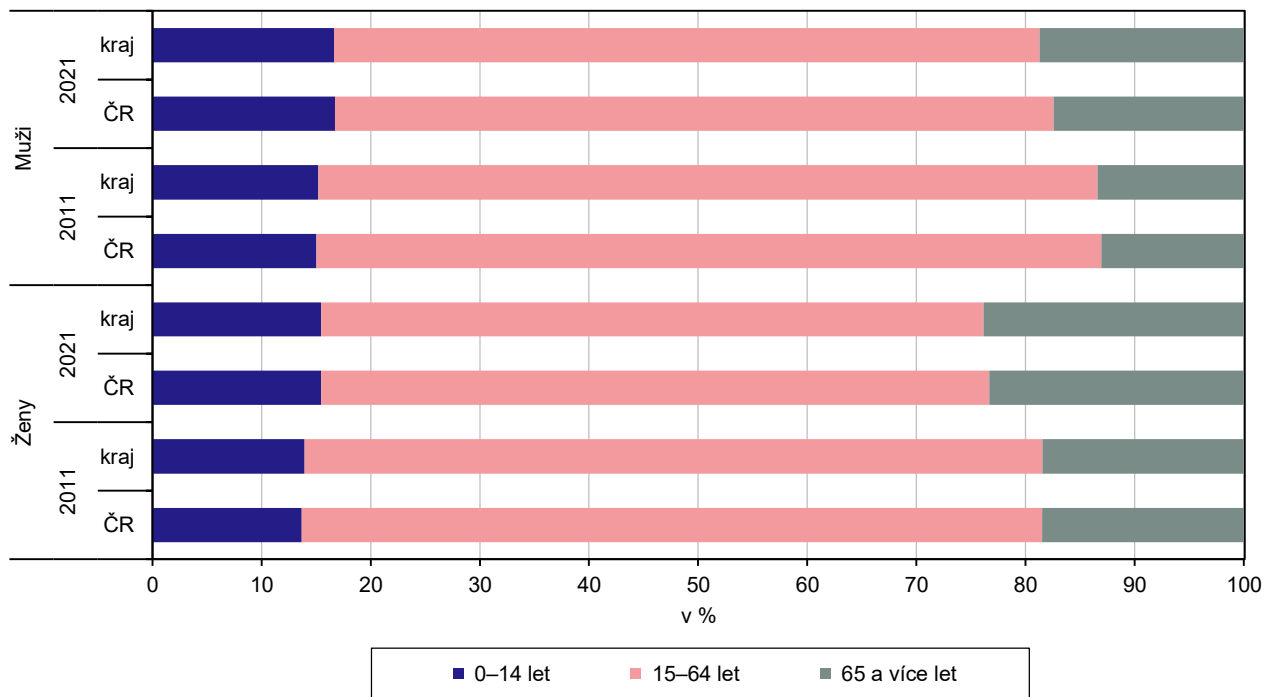

Obyvatelstvo podle rodinného stavu a pohlaví v Jihočeském kraji

Muži

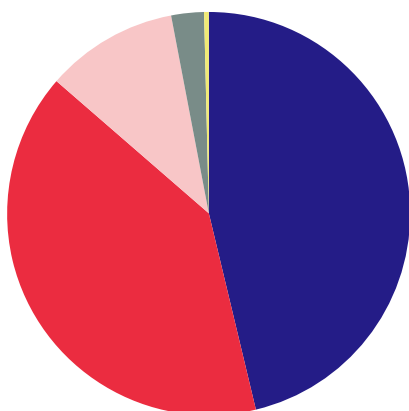

Ženy

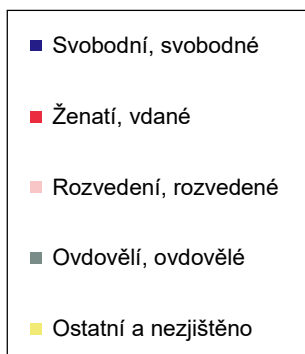
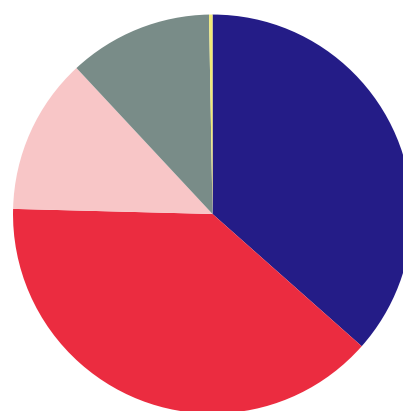

Ženy ve věku 15 a více let podle počtu živě narozených dětí a podle krajů (ze zjištěných hodnot)

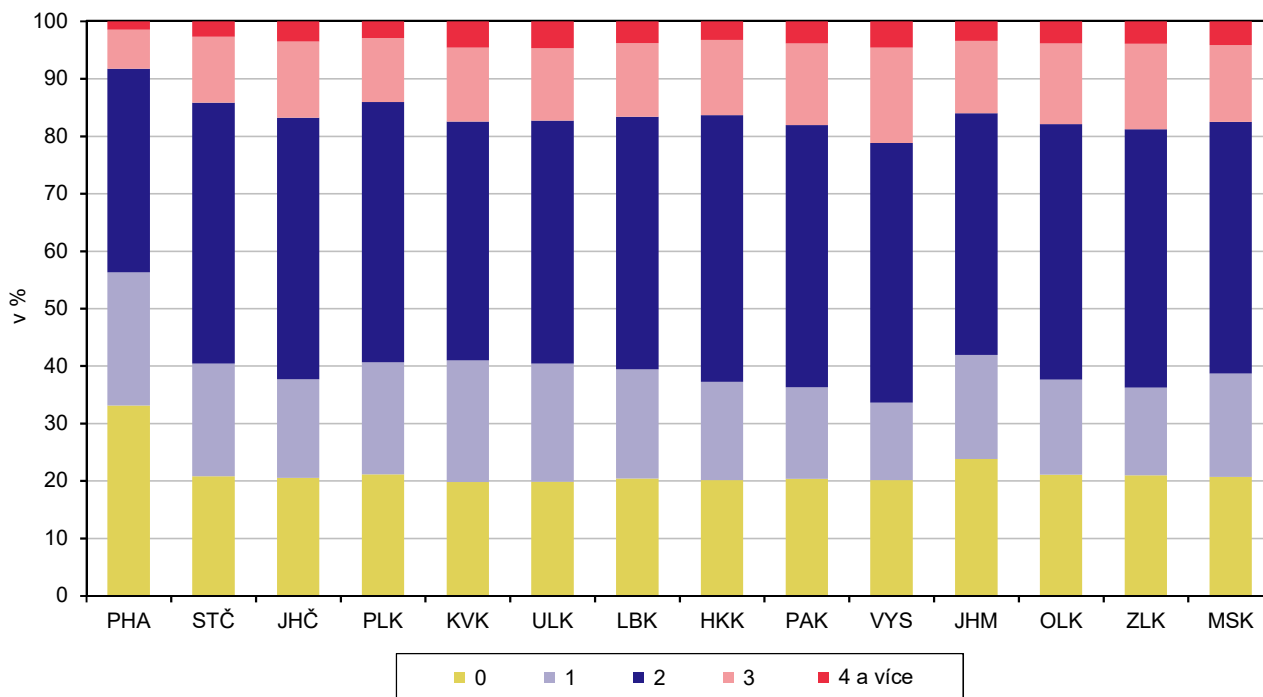

Obyvatelstvo ve věku 15 a více let podle nejvyššího dosaženého vzdělání a podle krajů (ze zjištěných hodnot)

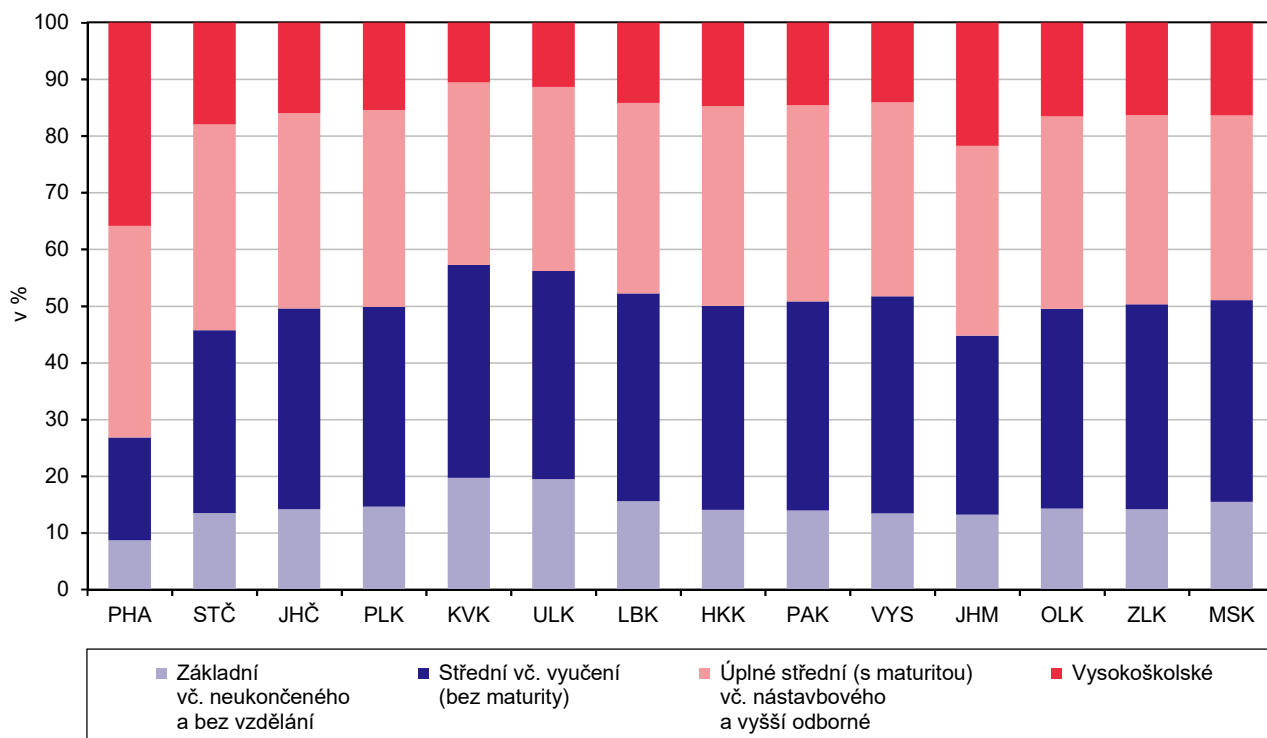

Zaměstnaní podle sektorů ekonomické činnosti a podle krajů (ze zjištěných hodnot)

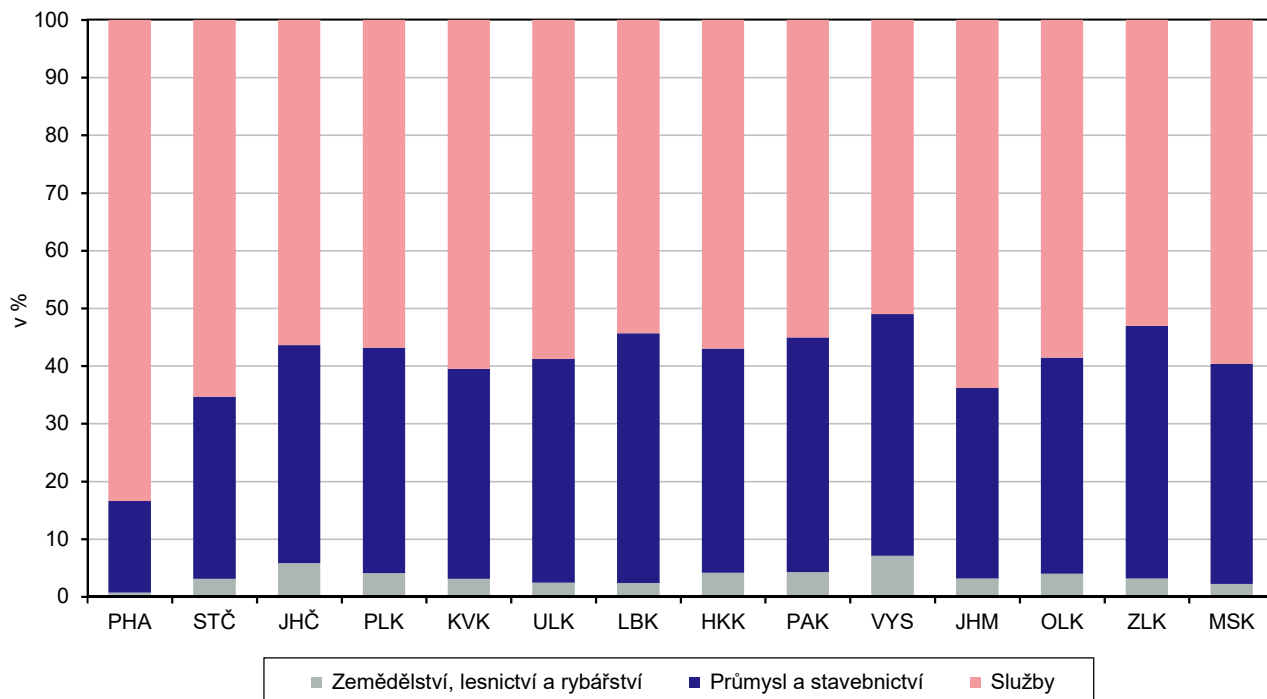

Zaměstnaní podle místa pracoviště a podle krajů (ze zjištěných hodnot)

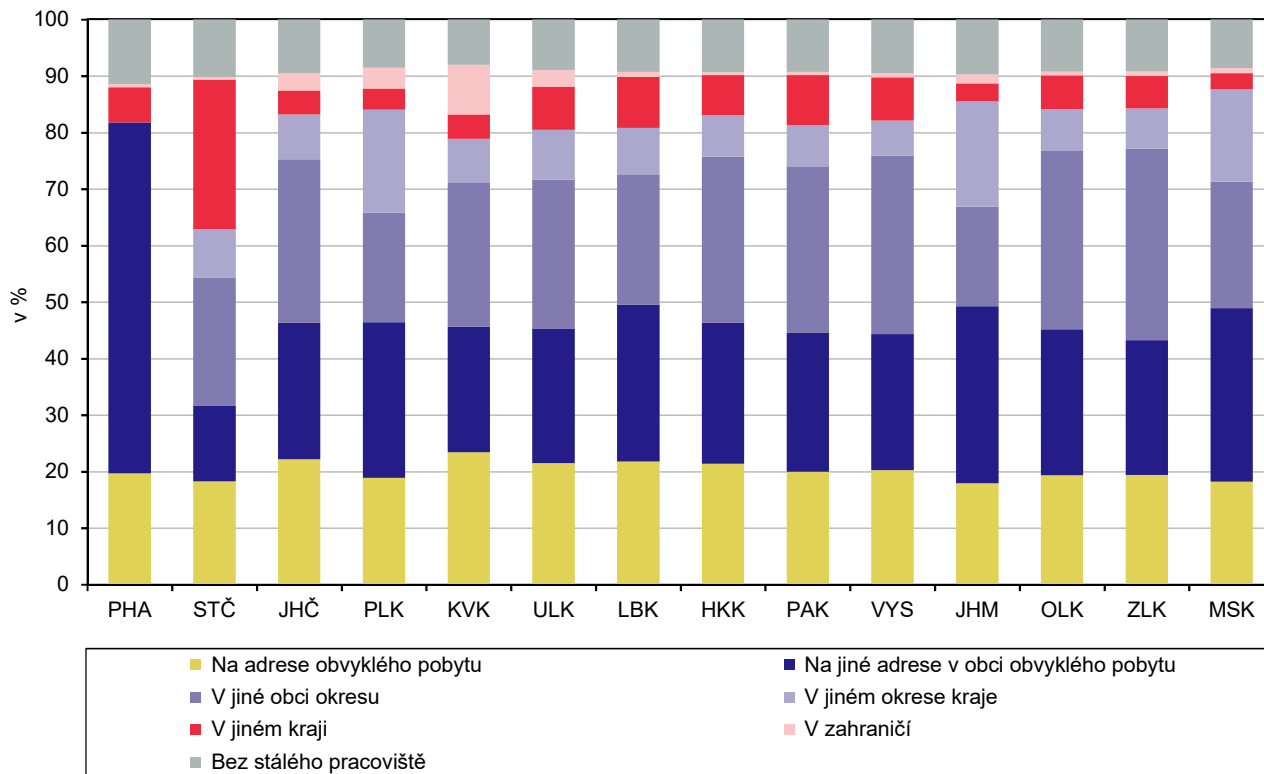

Vyjíždějící do zaměstnání a školy podle hlavního dopravního prostředku a podle krajů (ze zjištěných hodnot)

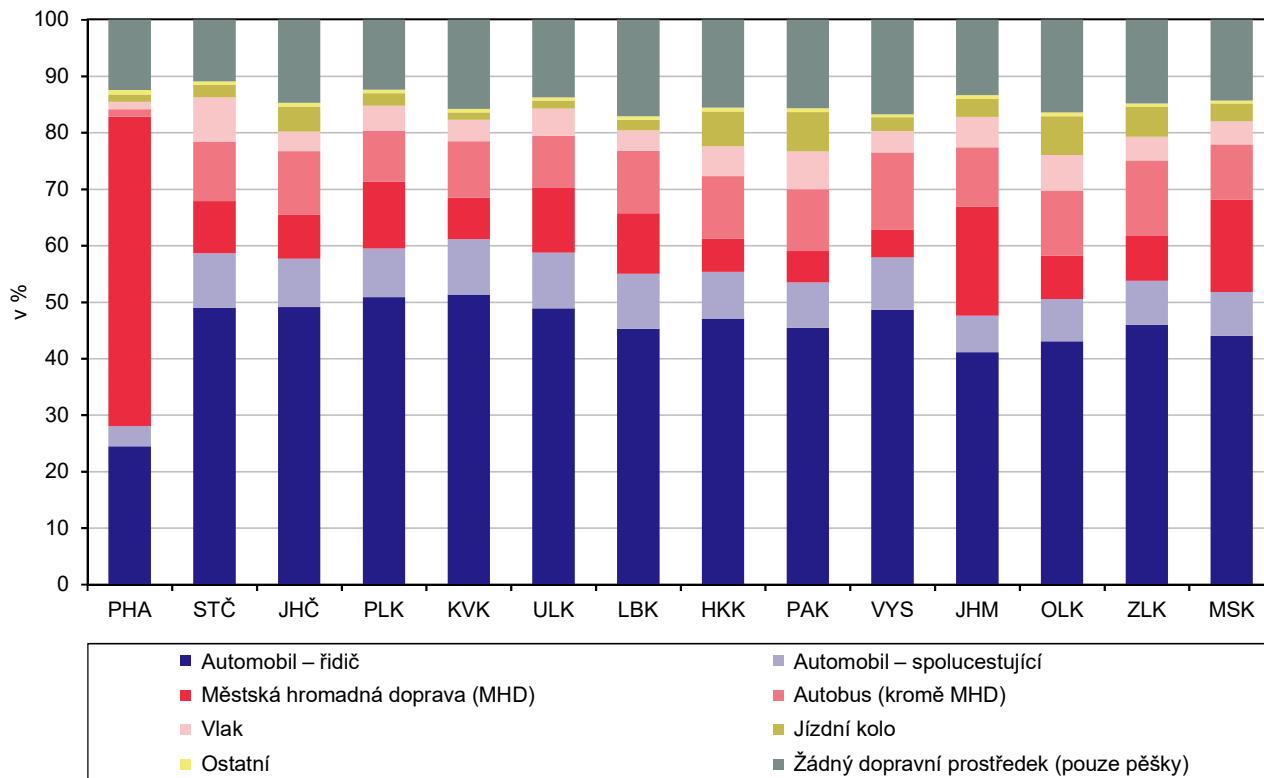

Obydlené domy podle období výstavby nebo rekonstrukce a podle krajů (ze zjištěných hodnot)

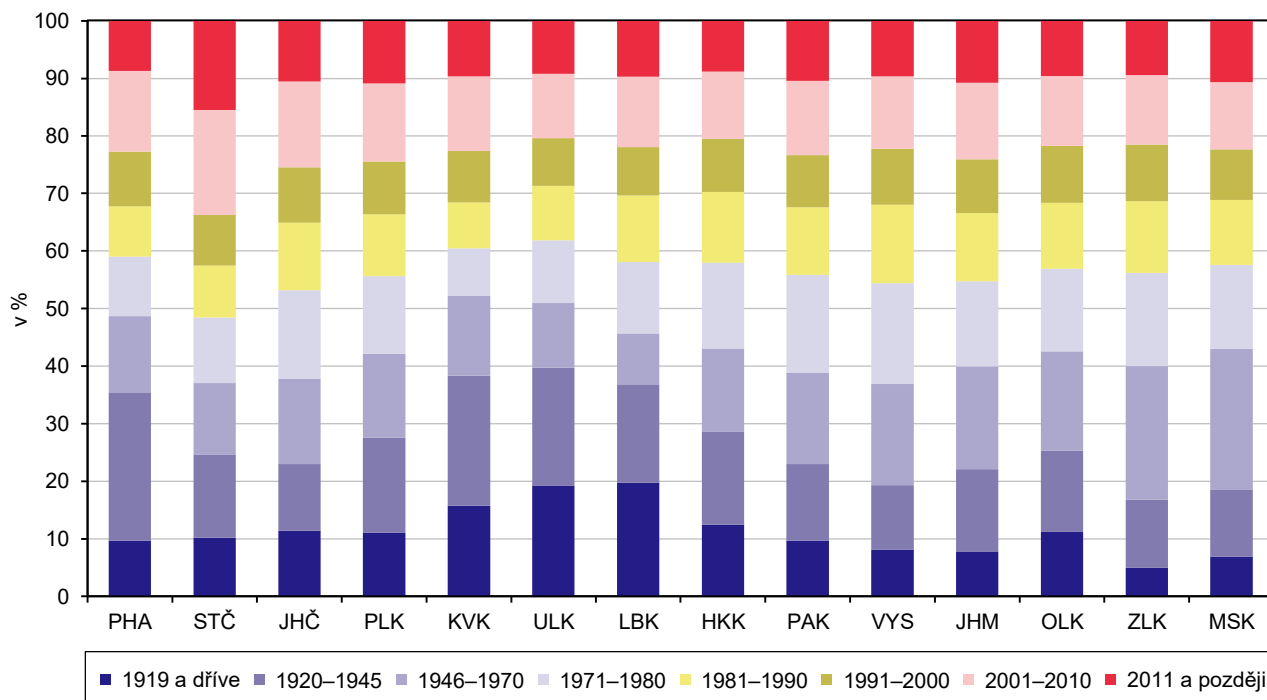

Obydlené byty podle právního důvodu užívání bytu a podle krajů (ze zjištěných hodnot)

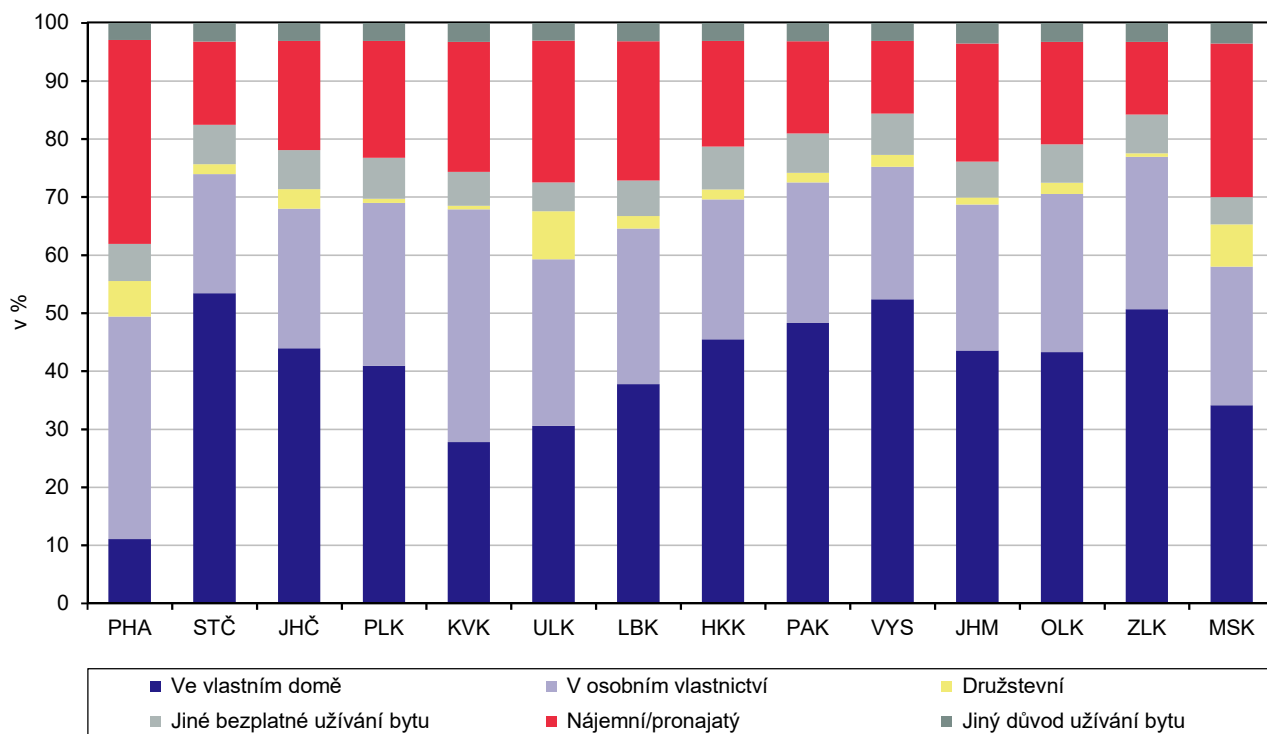

Obydlené byty podle hlavního zdroje energie používaného k vytápění a podle krajů (ze zjištěných hodnot)

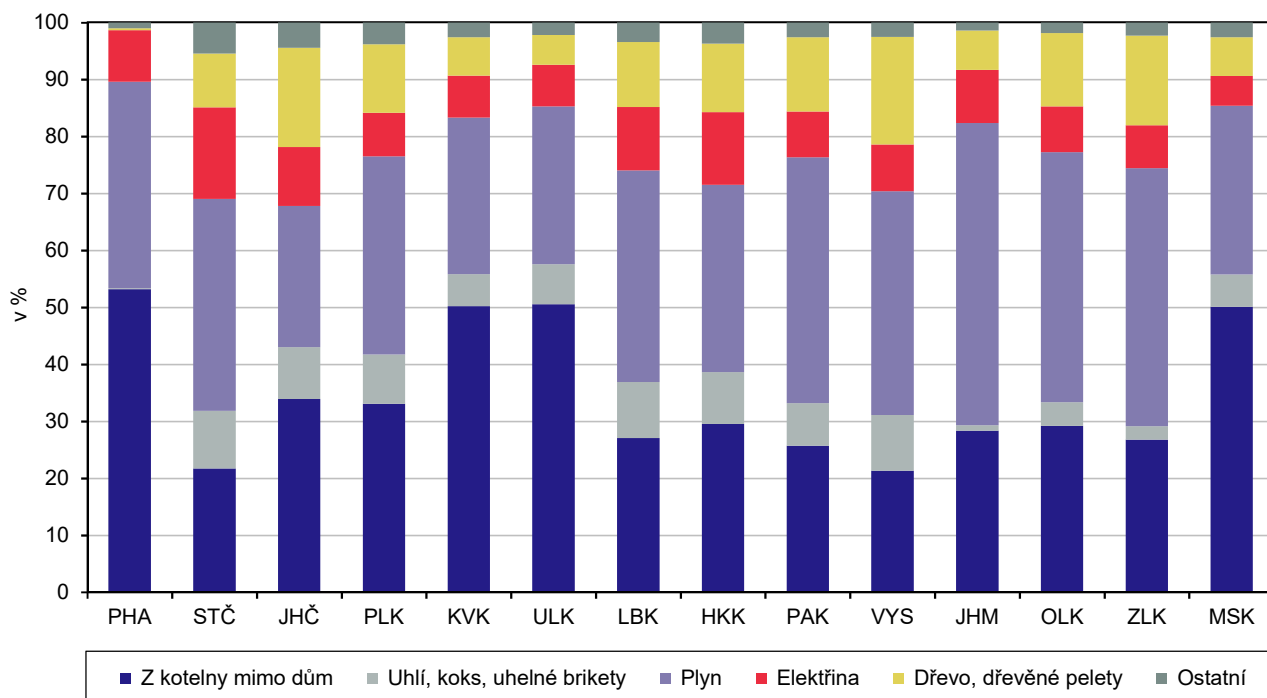

Hospodařící domácnosti podle typu domácnosti a podle krajů

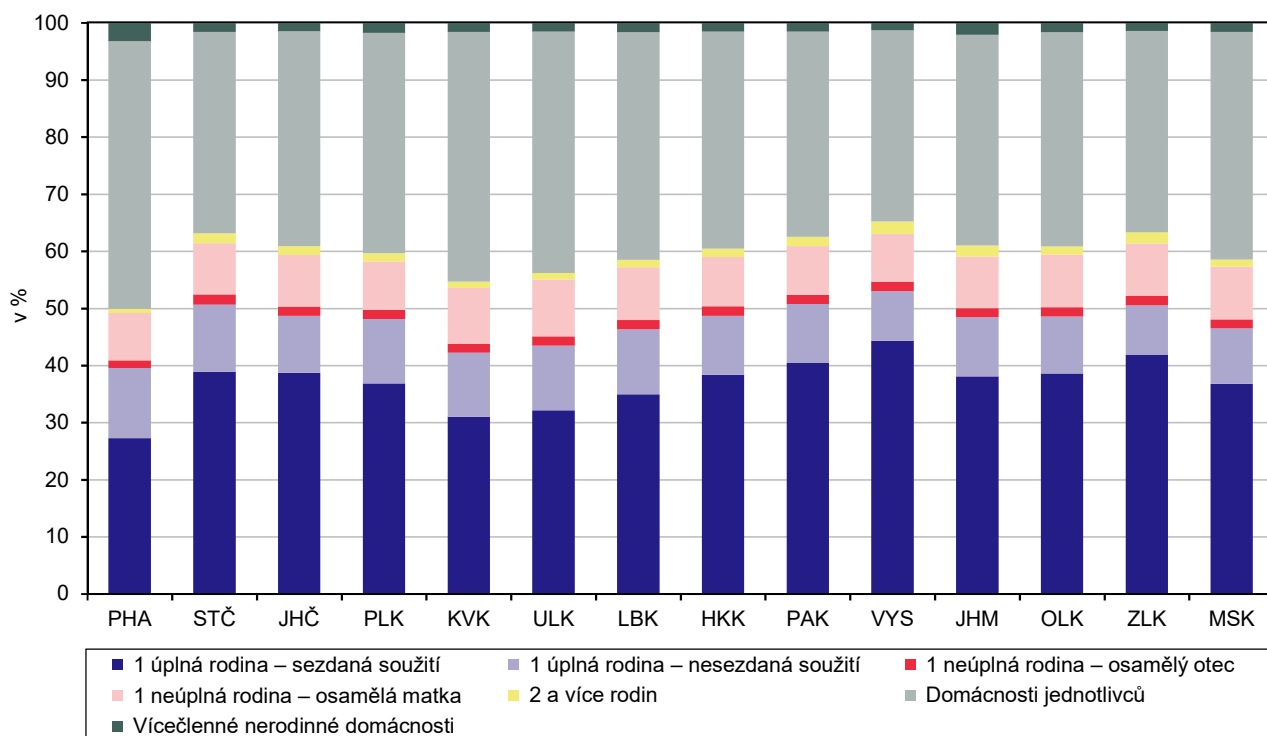

Změna počtu obyvatel mezi sčítáními 2011 a 2021 podle správních obvodů ORP a krajů

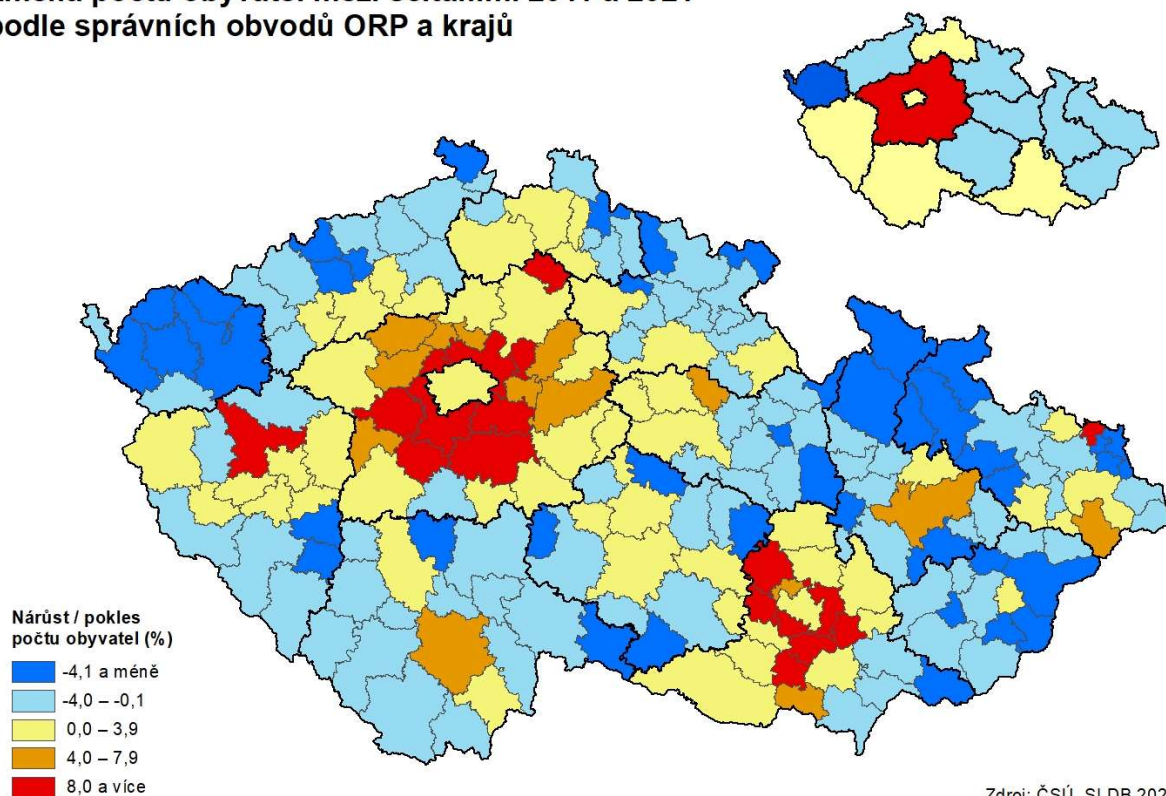

Obyvatelstvo s bydlištěm v době narození v obci obvyklého pobytu podle správních obvodů ORP a krajů

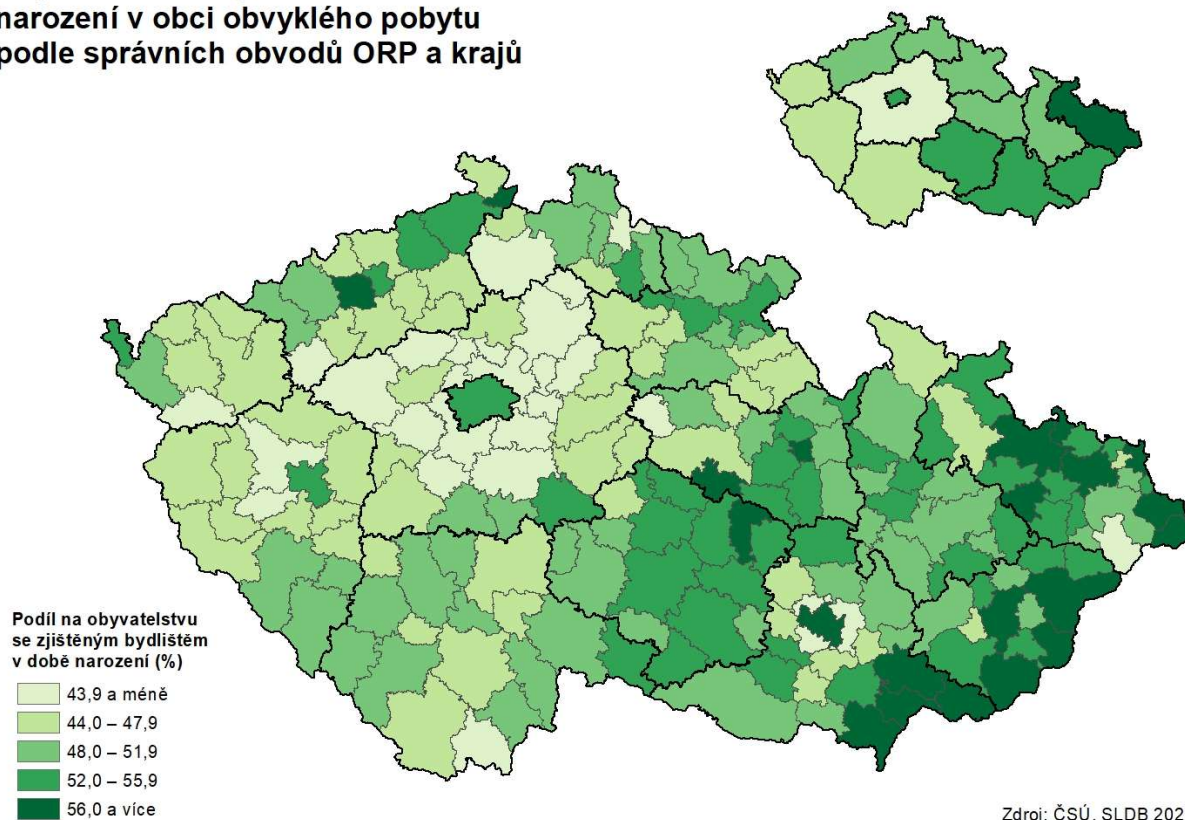

Věřící obyvatelstvo podle správních obvodů ORP a krajů

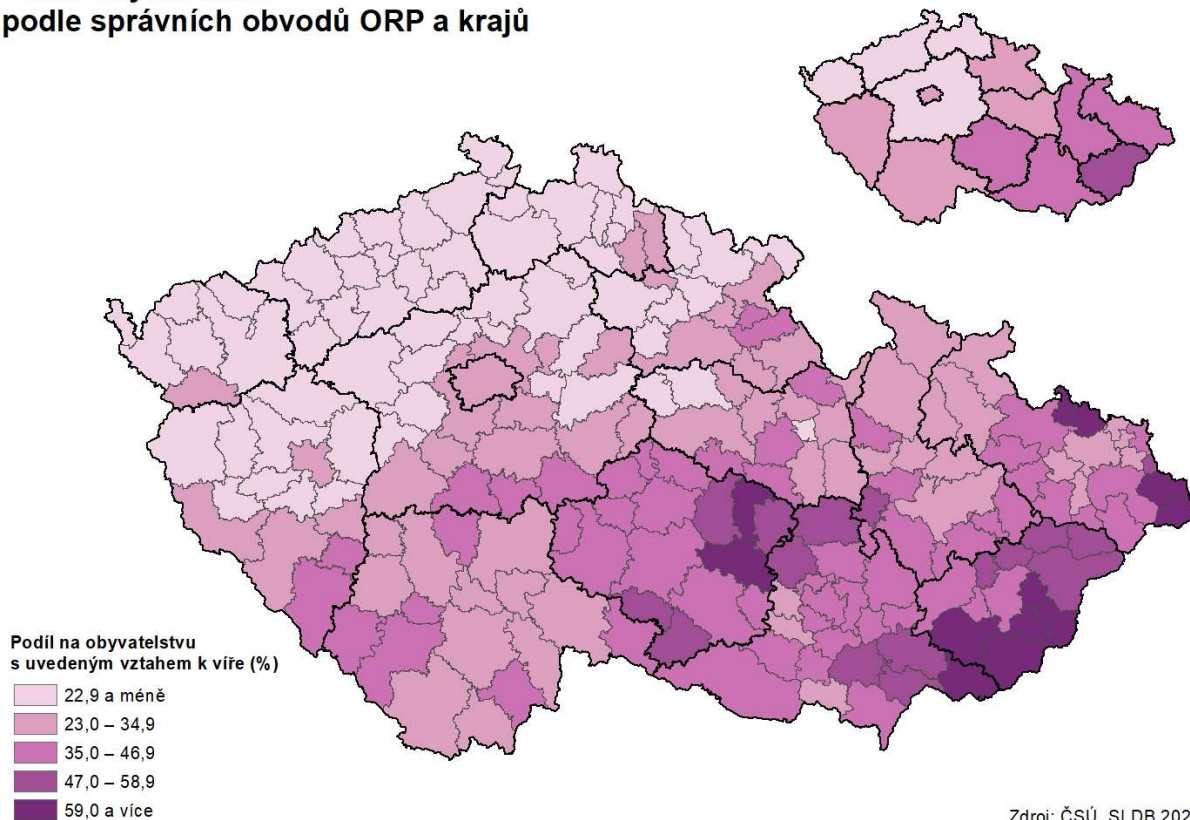

Obyvatelstvo ve věku 15 a více let s dosaženým vzděláním středním s maturitou nebo vyšším podle správních obvodů ORP a krajů

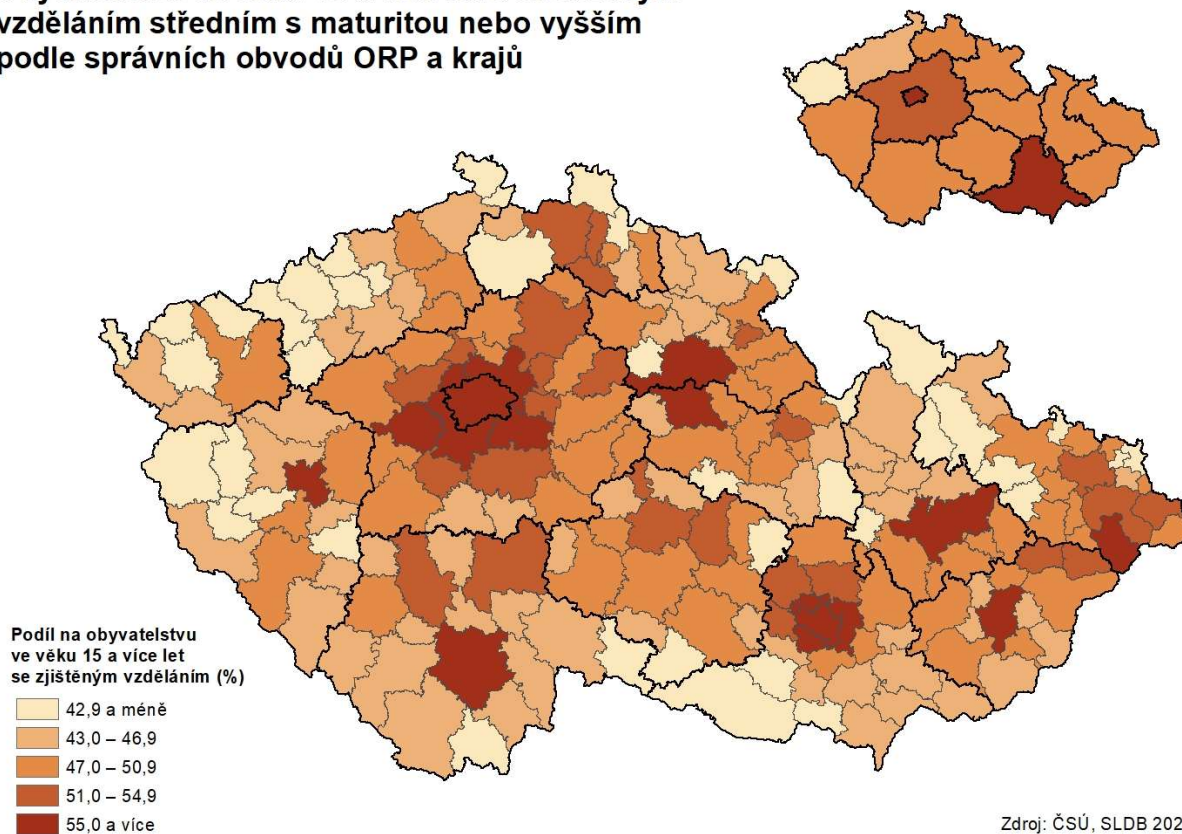

Obydlené rodinné domy podle správních obvodů ORP a krajů

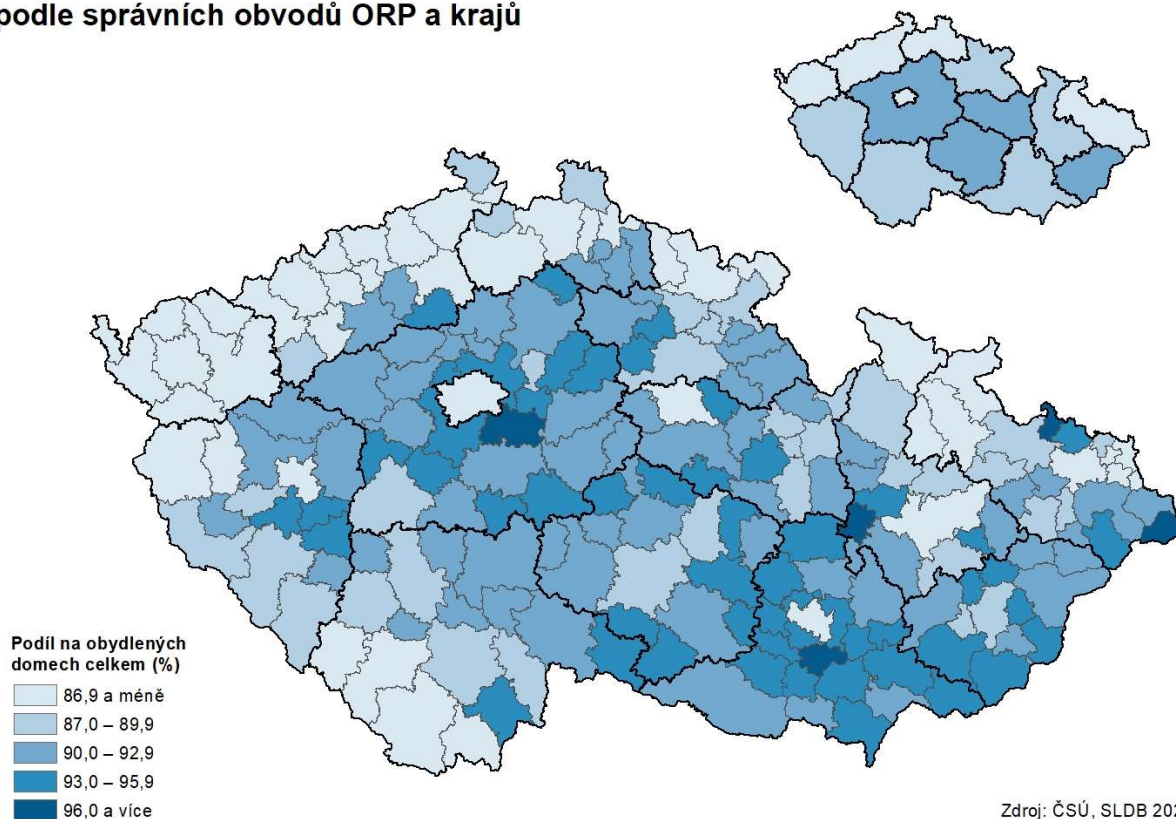

Obydlené byty v osobním vlastnictví podle správních obvodů ORP a krajů

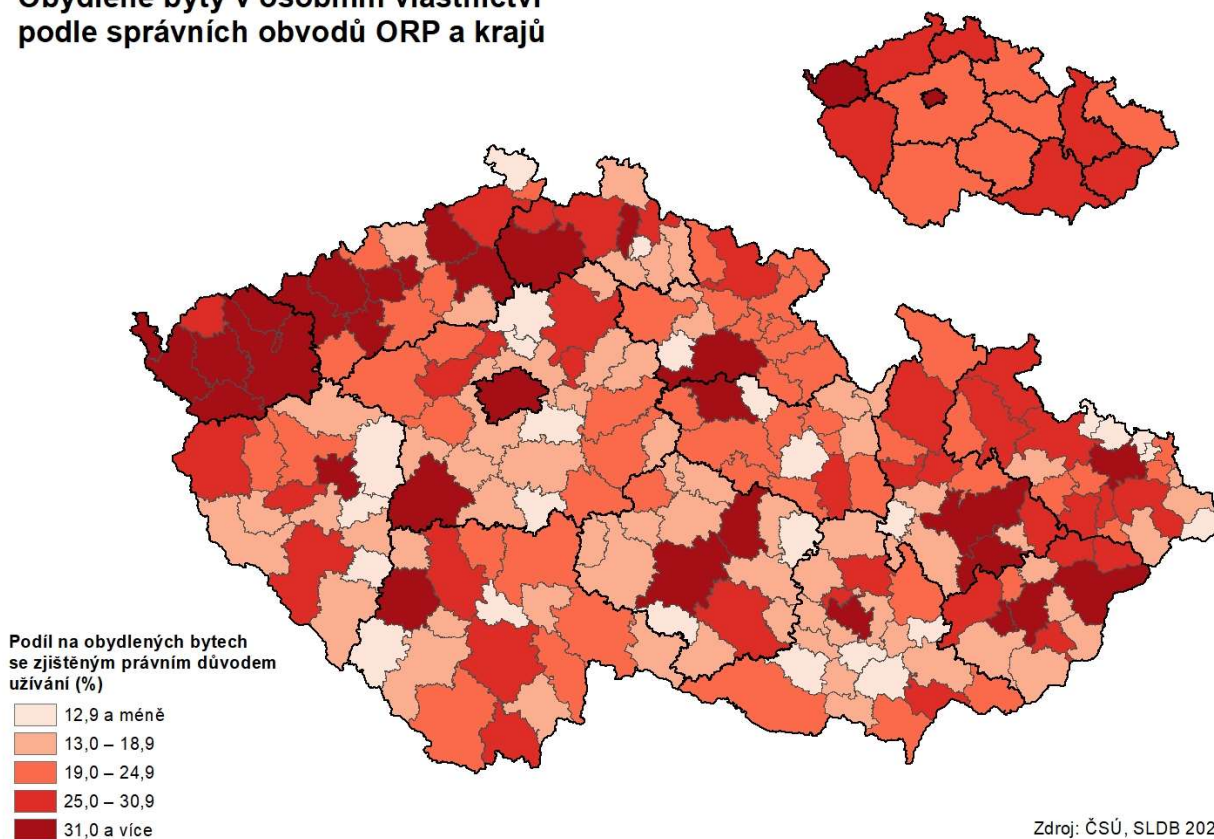

Hospodařící domácnosti tvořené 1 úplnou rodinou podle správních obvodů ORP a krajů

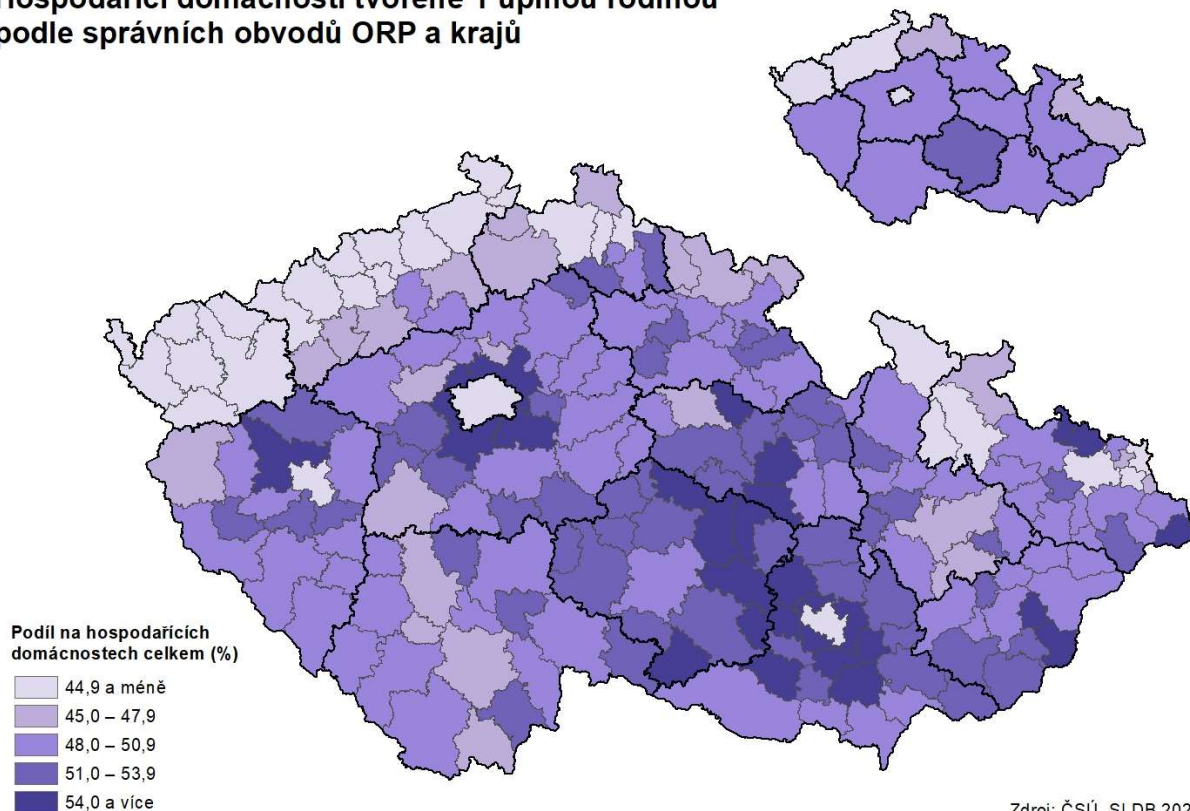

Domácnosti jednotlivců podle správních obvodů ORP a krajů

