

# ZÁKLADNÍ TENDENCE DEMOGRAFICKÉHO, SOCIÁLNÍHO A EKONOMICKÉHO VÝVOJE KARLOVARSKÉHO KRAJE

2022

Regionální statistiky

Karlovy Vary, 31. 8. 2023

Kód publikace: 330124-23

Č. j.: CSU-009947/2023-7501

Zpracoval: Krajská správa Českého statistického úřadu v Karlových Varech

Ředitel odboru: Jaroslava Šenitková

Kontaktní osoba: Martina Soukupová, e-mail: [martina.soukupova@czso.cz](mailto:martina.soukupova@czso.cz)

Zajímají Vás nejnovější údaje o inflaci, HDP, obyvatelstvu, průměrných mzdách a mnohé další? Najdete je na stránkách ČSÚ na internetu: [www.czso.cz](http://www.czso.cz)

## KONTAKTY V ÚSTŘEDÍ

**Český statistický úřad** | Na padesátém 81, 100 82 Praha 10, tel.: 274 051 111 | [www.czso.cz](http://www.czso.cz)

**Oddělení informačních služeb** | tel.: 274 052 304, 274 052 451 | e-mail: [infoservis@czso.cz](mailto:infoservis@czso.cz)

**Prodejna publikací ČSÚ** | tel.: 274 052 361 | e-mail: [prodejna@czso.cz](mailto:prodejna@czso.cz)

**Evropská data (ESDS), mezinárodní srovnání** | tel.: 274 052 347, 274 052 757 | e-mail: [esds@czso.cz](mailto:esds@czso.cz)

**Ústřední statistická knihovna** | tel.: 274 052 361 | e-mail: [knihovna@czso.cz](mailto:knihovna@czso.cz)

## INFORMAČNÍ SLUŽBY V REGIONECH

**Hl. m. Praha** | Na padesátém 81, 100 82 Praha 10, tel.: 274 052 673, 274 054 163  
e-mail: [infoservispraha@czso.cz](mailto:infoservispraha@czso.cz) | [www.praha.czso.cz](http://www.praha.czso.cz)

**Středočeský kraj** | Na padesátém 81, 100 82 Praha 10, tel.: 274 054 175  
e-mail: [infoservisstc@czso.cz](mailto:infoservisstc@czso.cz) | [www.stredocesky.czso.cz](http://www.stredocesky.czso.cz)

**České Budějovice** | Žižkova 1, 370 77 České Budějovice, tel.: 386 718 440  
e-mail: [infoserviscb@czso.cz](mailto:infoserviscb@czso.cz) | [www.cbudejovice.czso.cz](http://www.cbudejovice.czso.cz)

**Plzeň** | Slovanská alej 36, 326 64 Plzeň, tel.: 377 612 108, 377 612 145  
e-mail: [infoservisplzen@czso.cz](mailto:infoservisplzen@czso.cz) | [www.plzen.czso.cz](http://www.plzen.czso.cz)

**Karlovy Vary** | Závodní 360/94, 360 06 Karlovy Vary, tel.: 353 114 529, 353 114 525  
e-mail: [infoserviskv@czso.cz](mailto:infoserviskv@czso.cz) | [www.kvary.czso.cz](http://www.kvary.czso.cz)

**Ústí nad Labem** | Špálova 2684, 400 11 Ústí nad Labem, tel.: 472 706 176, 472 706 121  
e-mail: [infoservisul@czso.cz](mailto:infoservisul@czso.cz) | [www.ustinadlabem.czso.cz](http://www.ustinadlabem.czso.cz)

**Liberec** | Nám. Dr. Edvarda Beneše 585/26, 460 01 Liberec 1, tel.: 485 238 811  
e-mail: [infoservislbc@czso.cz](mailto:infoservislbc@czso.cz) | [www.liberec.czso.cz](http://www.liberec.czso.cz)

**Hradec Králové** | Myslivečkova 914, 500 03 Hradec Králové 3, tel.: 495 762 322, 495 762 317  
e-mail: [infoservishk@czso.cz](mailto:infoservishk@czso.cz) | [www.hradeckralove.czso.cz](http://www.hradeckralove.czso.cz)

**Pardubice** | V Ráji 872, 531 53 Pardubice, tel.: 466 743 480, 466 743 418  
e-mail: [infoservispa@czso.cz](mailto:infoservispa@czso.cz) | [www.pardubice.czso.cz](http://www.pardubice.czso.cz)

**Jihlava** | Ke Skalce 30, 586 01 Jihlava, tel.: 567 109 062, 567 109 073  
e-mail: [infoservisvys@czso.cz](mailto:infoservisvys@czso.cz) | [www.jihlava.czso.cz](http://www.jihlava.czso.cz)

**Brno** | Jezuitská 2, 601 59 Brno, tel.: 542 528 115, 542 528 200  
e-mail: [infoservisbrno@czso.cz](mailto:infoservisbrno@czso.cz) | [www.brno.czso.cz](http://www.brno.czso.cz)

**Olomouc** | Jeremenkova 1142/42, 772 11 Olomouc, tel.: 585 731 516, 585 731 511  
e-mail: [infoservisolom@czso.cz](mailto:infoservisolom@czso.cz) | [www.olomouc.czso.cz](http://www.olomouc.czso.cz)

**Zlín** | tř. Tomáše Bati 1565, 761 76 Zlín, tel.: 577 004 932, 577 004 935  
e-mail: [infoservis-zl@czso.cz](mailto:infoservis-zl@czso.cz) | [www.zlin.czso.cz](http://www.zlin.czso.cz)

**Ostrava** | Repinova 17, 702 03 Ostrava, tel.: 595 131 230, 595 131 232  
e-mail: [infoservis\\_ov@czso.cz](mailto:infoservis_ov@czso.cz) | [www.ostrava.czso.cz](http://www.ostrava.czso.cz)

ISBN 978-80-250-3256-5 (brožováno)

ISBN 978-80-250-3257-2 (pdf)

© Český statistický úřad, Karlovy Vary, 2022

## Obsah

Úvod.....	4
Shrnutí hlavních poznatků .....	5
1. Demografický vývoj.....	7
Územní změny, sídelní struktura .....	7
Vývoj počtu obyvatel.....	8
Demografické události, naděje dožití .....	11
Věková struktura, index stáří .....	15
2. Sociální vývoj.....	19
Zaměstnanost, ekonomická aktivita .....	19
Nezaměstnanost.....	23
Příjmy a životní podmínky domácností.....	27
Mzdy .....	29
Úplné náklady práce .....	32
Vzdělávání .....	32
Zdravotnictví, dočasná pracovní neschopnost .....	33
Státní sociální podpora.....	35
Sociální služby, příspěvek na péči, držitelé průkazů osob se zdravotním postižením .....	37
Důchodci, důchody .....	39
Kriminalita, dopravní nehody, požáry .....	41
3. Ekonomický vývoj .....	46
Makroekonomický rámec.....	46
Místní rozpočty .....	48
Věda, IT .....	49
Ekonomické subjekty.....	53
Zemědělství .....	55
Lesnictví.....	58
Průmysl.....	59
Energetika.....	61
Stavebnictví, stavební povolení.....	62
Bytová výstavba .....	64
Doprava .....	66
Cestovní ruch .....	66
4. Životní prostředí.....	71
Půdní fond .....	71
Chráněná území .....	72
Ekologické zemědělství .....	73
Vodovody a kanalizace.....	74
Odpady .....	76
Výdaje na ochranu životního prostředí .....	77

### Tabulková příloha

Tab. 1.1 Mezikrajské srovnání vybraných ukazatelů – demografický vývoj.....	80
Tab. 1.2 Mezikrajské srovnání vybraných ukazatelů – sociální vývoj .....	81
Tab. 1.3 Mezikrajské srovnání vybraných ukazatelů – ekonomický vývoj .....	82
Tab. 1.4 Mezikrajské srovnání vybraných ukazatelů – životní prostředí.....	83
Tab. 2.1 Dlouhodobý vývoj Karlovarského kraje v letech 2001–2022 .....	84
Tab. 3.1 Vybrané ukazatele za Karlovarský kraj – demografický vývoj .....	86
Tab. 3.2 Vybrané ukazatele za Karlovarský kraj – sociální vývoj.....	87
Tab. 3.3 Vybrané ukazatele za Karlovarský kraj – ekonomický vývoj.....	90
Tab. 3.4 Vybrané ukazatele za Karlovarský kraj – životní prostředí .....	92
Tab. 4.1 Vybrané ukazatele podle okresů Karlovarského kraje v letech 2017 a 2022 .....	93
<b>Zkratky krajů a okresů.....</b>	<b>96</b>

## Úvod

Nové zpracování tradiční analytické publikace přináší kvantifikovaný obraz vybraných tendencí demografického, sociálního, ekonomického a environmentálního vývoje Karlovarského kraje v roce 2022, s návazností na vývoj v předchozích letech (zpravidla od roku 2017). Zahrnuje oblasti, kde můžeme vývoj kvantifikovat pomocí statistických ukazatelů, přičemž klademe důraz na jevy v kraji významné.

V textu uvádíme nejen vývoj na území kraje, ale i srovnání s ostatními kraji České republiky. Vzhledem k systému postupného zpracování ročních dat, v době uzávěrky v některých oblastech nebyly ještě k dispozici kompletní údaje za rok 2022. Proto v některých tématech (především makroekonomika a některé sociální statistiky) uvádíme časový pohled pouze do roku 2021.

Území České republiky se podle zákona č. 51/2020 Sb., o územně správním členění státu a o změně souvisejících zákonů člení na správní obvody krajů, které jsou složeny ze správních obvodů obcí s rozšířenou působností (s výjimkou Hl. města Prahy). Správní obvody obcí s rozšířenou působností jsou vymezeny výčtem obcí a vojenských újezdů. Těmito správními obvody jsou vymezeny rovněž okresy (v Hl. městě Praze jsou na úrovni okresů obvody). V návaznosti na tento zákon vstoupily v platnost vyhlášky Ministerstva vnitra, které správní obvody přesně vymezují. V důsledku toho došlo s účinností od 1. 1. 2021 ke změně území okresů Nymburk, Kolín, Domažlice, Plzeň-jih, Semily, Jablonec nad Nisou, Vsetín a Zlín. Změnila se také území správních obvodů obcí s rozšířenou působností Český Brod, Lysá nad Labem, Turnov, Jablonec nad Nisou, Havlíčkův Brod a Jihlava. Na úrovni krajů naopak k žádné územní změně nedošlo.

Stejně jako v předešlých letech jsme se z územního hlediska v textu neomezili na kraj jako celek, ale snažili jsme se opět postihnout i rozdíly uvnitř jeho území, a to z pohledu okresů, správních obvodů obcí s rozšířenou působností nebo velikostních skupin obcí.

Jak už je naším zvykem, obdobné analytické materiály s jednotnou osnovou naleznete zpracované i na všech dalších krajských pracovištích ČSÚ. Tabulková část má sjednocený obsah, aby byla uživatelům usnadněna možnost srovnání vývoje v jednotlivých krajích. Zařazen je rovněž dlouhodobý pohled na vývoj vybraných ukazatelů od roku 2001, tedy od roku vzniku současné podoby krajů jako územně samosprávných celků. Tabulková příloha analýzy může obsahovat pouze omezený počet statistických ukazatelů. Více informací v podrobnějším územním členění však můžete najít ve veřejné databázi ČSÚ na adrese <https://vdb.czso.cz>, případně můžete kontaktovat pracoviště informačních služeb na krajské správě ČSÚ.

Aktuální krajské údaje průběžně zveřejňujeme také na internetové adrese [www.kvary.czso.cz](http://www.kvary.czso.cz). Komplexní pohled na vývoj v kraji a jeho dílčích územních celcích poskytuje Statistická ročenka Karlovarského kraje, kterou pravidelně vydáváme ve druhé polovině měsíce prosince. Přehled vybraných ukazatelů o vývoji regionu v průběhu roku nabízí Statistický bulletin Karlovarského kraje, který vždy vychází 95. kalendářní den po skončení příslušného čtvrtletí.

\* \* \*

Čárka (-) v tabulce na místě čísla značí, že se jev nevyskytoval.

Tečka (.) na místě čísla značí, že údaj není k dispozici nebo je nespolehlivý.

Křížek (x) značí, že zápis není možný z logických důvodů.

Nula (0) se v tabulce používá pro označení číselných údajů menších než polovina zvolené měřicí jednotky.

Zkratka „i. d.“ v tabulce nahrazuje individuální údaj, který nelze zveřejnit.

Výpočty v tabulkách jsou prováděny z nezaokrouhlených údajů (včetně součtů).

Publikované údaje jsou platné k 31. 8. 2023. Zpřesňují údaje publikované již dříve, ale mohou být ještě dále upřesňovány.

Pokud není uveden zdroj, jsou uveřejněny údaje ze statistických zjišťování ČSÚ.

Hodnotové údaje jsou uvedeny v běžných cenách, pokud není uvedeno jinak.



## Shrnutí hlavních poznatků

### Demografický vývoj

- Karlovarský kraj je druhý nejmenší z regionů ČR a žije v něm nejméně obyvatel. Podíl obyvatel, žijících ve městech (81,5 %), je nejvyšší mezi všemi kraji ČR (s výjimkou Hl. města Prahy).
- Díky výraznému migračnímu přílivu způsobeným příchodem uprchlíků z Ukrajiny byl celkový přírůstek obyvatel kraje kladný. Přirozený přírůstek však pokračuje ve své klesající tendenci.
- Podíl cizinců (13,1 % všech obyvatel kraje) je po Hl. městě Praze a Plzeňském kraji v mezikrajském srovnání třetí nejvyšší a dlouhodobě vykazuje rostoucí trend.
- Počet sňatků doznal opět meziroční nárůst. Průměrný věk ženichů se meziročně nezměnil, zatímco věk nevěst doznal mírný pokles. Rozvodovost v našem kraji byla třetí nejvyšší mezi všemi regiony ČR.
- Porodnost v kraji byla nejnižší v rámci celé ČR. Celkem 60 % živě narozených dětí se narodilo svobodným matkám a po Ústeckém kraji jde o druhý nejvyšší podíl tohoto ukazatele v ČR.
- V roce 2022 zemřelo v našem regionu celkem 3 527 osob, což představuje téměř čtvrtinový meziroční pokles (o 23,2 %). Tento pokles počtu zemřelých je v rámci celé ČR nejvyšší.
- Podíl 65letých a starších osob v populaci kraje opět vzrostl, nepatrně se snížil index stáří i průměrný věk obyvatel kraje.
- Naděje dožití při narození meziročně vzrostla, nižší hodnoty naděje dožití mužů i žen vykazuje pouze Ústecký kraj.

### Sociální vývoj

- Míra zaměstnanosti v kraji podle Výběrového šetření pracovních sil (VŠPS) v roce 2021 meziročně poklesla. Většina zaměstnaných byla v zaměstnaneckém poměru, nejvíce lidí pracovalo ve zpracovatelském průmyslu.
- Míra ekonomické aktivity v našem kraji se po několika letech pravidelného nárůstu již podruhé meziročně mírně snížila. V celorepublikovém srovnání byla její hodnota sedmá nejvyšší mezi všemi regiony.
- Na úřadech práce v Karlovarském kraji bylo na konci roku 2022 evidováno 8 429 nezaměstnaných osob, meziročně se tak počet nezaměstnaných prakticky nezměnil. Mezi nezaměstnanými bylo 90,7 % uchazečů dosažitelných. Podíl nezaměstnaných dosáhl hodnoty 4,24 %. Počet volných pracovních míst evidovaných na úřadech práce se meziročně mírně snížil a na 1 volné pracovní místo připadalo na konci roku 2022 v Karlovarském kraji 1,5 uchazeče, což představuje pátou nejvyšší hodnotu mezi regiony ČR.
- Čistý disponibilní důchod domácností byl nejnižší v celé ČR.
- Nejvyšší podíl nákladů na bydlení domácností v našem kraji tvořilo nájemné a úhrada za užívání bytu.
- Průměrná hrubá měsíční mzda se meziročně reálně snížila o 8,1 %. Stále platí, že je nejnižší v celé ČR. Medián mzdy je na úrovni 89,8 % průměrné hrubé měsíční mzdy.
- Počet dětí a studentů v mateřských školách i na základních a středních školách se oproti minulému roku mírně zvýšil. Naopak vysokoškoláků mírně ubylo.
- Počet lékařů v kraji meziročně mírně poklesl, naopak počet lůžek v nemocnicích zaznamenal nárůst. Počet nově hlášených případů dočasné pracovní neschopnosti vzrostl meziročně více než o pětinu. Průměrné procento pracovní neschopnosti doznalo meziroční pokles.
- V roce 2022 bylo vyplaceno 1,1 mld. Kč na dávkách státní sociální podpory, tj. o 0,5 % více než před rokem. Dávky sociální podpory na 1 obyvatele kraje byly čtvrté nejvyšší v rámci celé ČR.
- Počet příjemců starobních důchodů doznal nepatrný meziroční pokles. Průměrná výše starobního důchodu se oproti předcházejícímu roku zvýšila, mužům o 16,7 % a ženám o 17,0 %.
- V roce 2022 bylo v našem kraji zjištěno téměř o třetinu trestných činů více než před rokem (4 939), tento nárůst byl nejvyšší v rámci celé ČR. Vzrostl také počet dopravních nehod, a to ve všech okresech.

## Ekonomický vývoj

- Hrubý domácí produkt (HDP) našeho regionu pokračuje v růstovém trendu, meziročně vzrostl o 3,5 %. Podíl kraje na tvorbě HDP České republiky je nejnižší ze všech krajů, stejně jako hodnota HDP na 1 obyvatele.
- Meziroční nárůst 3,3 % zaznamenal také ukazatel hrubé přidané hodnoty (HPH). Nejvyšší podíl na jeho tvorbě v našem kraji má tradičně terciární sektor.
- Příjmy i výdaje místních rozpočtů se ve srovnání s předchozím rokem opět navýšily (o 11,9; resp. 11,3 %).
- Celkový počet pracovníků ve vědě a výzkumu meziročně nepatrně poklesl, naopak počet vědeckých pracovníků se zvýšil o více než čtvrtinu. Výdaje na vědu a výzkum se již druhý rok po sobě opět propadly, a to nejvíce ze všech regionů ČR. Podíl výdajů na VaV našeho kraje je v mezikrajském srovnání nejnižší. Stále platí, že věda a výzkum jsou financovány především podnikatelským sektorem.
- Meziročně se zvýšil podíl domácností vybavených osobním počítačem i s připojením na internet, stejně jako obliba nákupů on-line, využívání internetového bankovníctví a přístupu na sociální síť.
- Karlovarský kraj dlouhodobě vykazuje nejvyšší podíl ekonomických subjektů působících v oblasti ubytování, stravování a pohostinství (8,8 % v roce 2022) ze všech krajů ČR.
- Zemědělská produkce v roce 2021 meziročně vzrostla o 8,2 %. V přepočtu na 1 ha obhospodařované půdy je celková zemědělská produkce našeho kraje dlouhodobě nejnižší v rámci celé ČR. Hektarové výnosy obilovin, stejně jako část sledovaných zemědělských plodin a chov prasat, zaznamenaly mírný meziroční nárůst. Naopak došlo ve srovnání s předchozím obdobím, podobně jako ve většině regionů ČR, k poklesu produkce masa v jatečné hmotnosti a výroby jatečné drůbeže.
- Tržby velkých průmyslových podniků i počty zaměstnanců meziročně vzrostly. Produktivita práce doznala ve sledovaném období nárůst, přesto stále platí, že je nejnižší ze všech regionů ČR. Nadále je nejnižší také průměrná hrubá měsíční mzda ve velkých průmyslových podnicích.
- Základní stavební výroba v Karlovarském kraji zaznamenala druhý nejnižší nárůst v rámci celé ČR, objem pozemního stavitelství se zvýšil o více než pětinu.
- Počet stavebních povolení v kraji se meziročně snížil, průměrná hodnota na jedno stavební povolení zaznamenala čtvrtinový nárůst.
- Počet zahájených bytů se meziročně snížil o desetinu, naopak počet dokončených bytů zaznamenal oproti uplynulému období významný nárůst (o 52,4 %), a to dokonce nejvyšší mezi všemi regiony ČR. Intenzita bytové výstavby se pohybuje dlouhodobě pod průměrem ČR, v roce 2022 byla v mezikrajském srovnání šestá nejnižší.
- V roce 2022 se vrátily počty návštěvníků ke stavu před pandemií a hromadná ubytovací zařízení v našem regionu zaznamenala meziroční nárůst jejich počtu o téměř dvě třetiny (o 63,0 %), tzn. opět nejvíce ze všech krajů ČR. Zahraničních návštěvníků zavítalo do našeho kraje téměř třikrát více, nárůst počtu tuzemských hostů byl pětinový. Dlouhodobě v našem kraji tráví hosté nejdelší dobu ze všech regionů ČR.

## Životní prostředí

- Orná půda dlouhodobě ubývá, naopak podíl trvalých travních porostů stále roste.
- Podíl půdy v ekologickém zemědělství se mírně snížil, naopak podíl půdy v přechodovém období zaznamenal výrazný nárůst.
- Karlovarský kraj je jediným krajem ČR, kde jsou všichni obyvatelé napojeni na veřejnou kanalizaci.
- Produkce komunálního odpadu v kraji se meziročně zvýšila, mezi všemi regiony byl objem produkce odpadu na 1 obyvatele třetí nejnižší v celé ČR.
- Karlovarský kraj byl jediným regionem, u kterého byl v roce 2021 evidován meziroční pokles neinvestičních nákladů na ochranu životního prostředí.



# 1. Demografický vývoj

## Územní změny, sídelní struktura

Karlovarský kraj je druhý nejmenší z regionů ČR a žije v něm nejméně obyvatel.

Karlovarský kraj se rozkládá na 3,3 tis. km<sup>2</sup>, což představuje 4,2 % území České republiky a je tak druhým nejmenším krajem po Libereckém kraji. Podíl obyvatelstva kraje na ČR je nejnižší ze všech regionů a tvoří 2,7 % celkové populace ČR. Hustotou zalidnění 88,7 obyvatel na km<sup>2</sup> se Karlovarský kraj řadí k regionům s nejnižší hustotou zalidnění, nižší hustotu zalidnění vykazují pouze Jihočeský kraj, Kraj Vysočina a Plzeňský kraj.

**Graf 1.1. Sídelní struktura Karlovarského kraje v letech 2002 a 2022 (stav k 31. 12.)**

Zdroj: ČSÚ

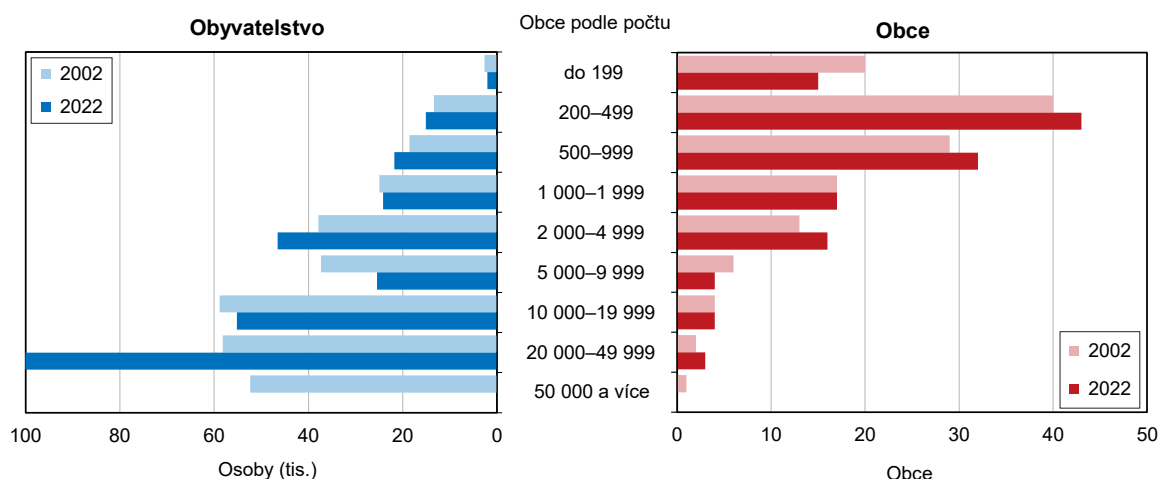

Karlovarský kraj je rozdělen na 3 okresy – Cheb, Karlovy Vary a Sokolov. Od roku 2016 je v kraji celkem 134 obcí, včetně dvou v roce 2016 nově vzniklých obcí na území vojenského újezdu Hradiště (Bražec a Doupovské Hradiště). Z celkového počtu obcí jich je 7 s rozšířenou působností a 14 s pověřeným obecním úřadem.

**Graf 1.2. Sídelní struktura obcí Karlovarského kraje a České republiky (bez Prahy) k 31. 12. 2022**

Zdroj: ČSÚ

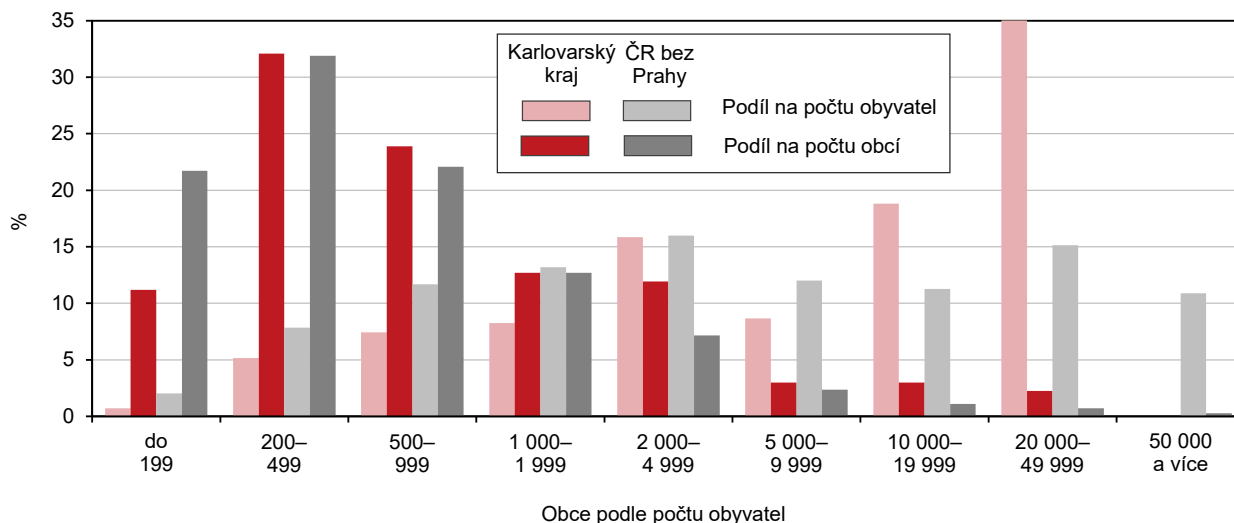

Podíl městského obyvatelstva je nejvyšší z krajů ČR.

Od roku 2012 je na území kraje 38 měst, ve kterých v roce 2022 žilo 81,5 % všech obyvatel kraje. Tento podíl je v mezikrajském srovnání nejvyšší ze všech regionů ČR (s výjimkou Hl. města Prahy). V počtu obyvatel je mezi městy velké rozpětí. V obci Přebuz např. žilo k 31. 12. 2022 pouze 79 obyvatel, naopak v Karlových Varech jich ke stejnému datu žilo 49 043.

**Graf 1.3. Pohyb obyvatel v Karlovarském kraji**

Zdroj: ČSÚ

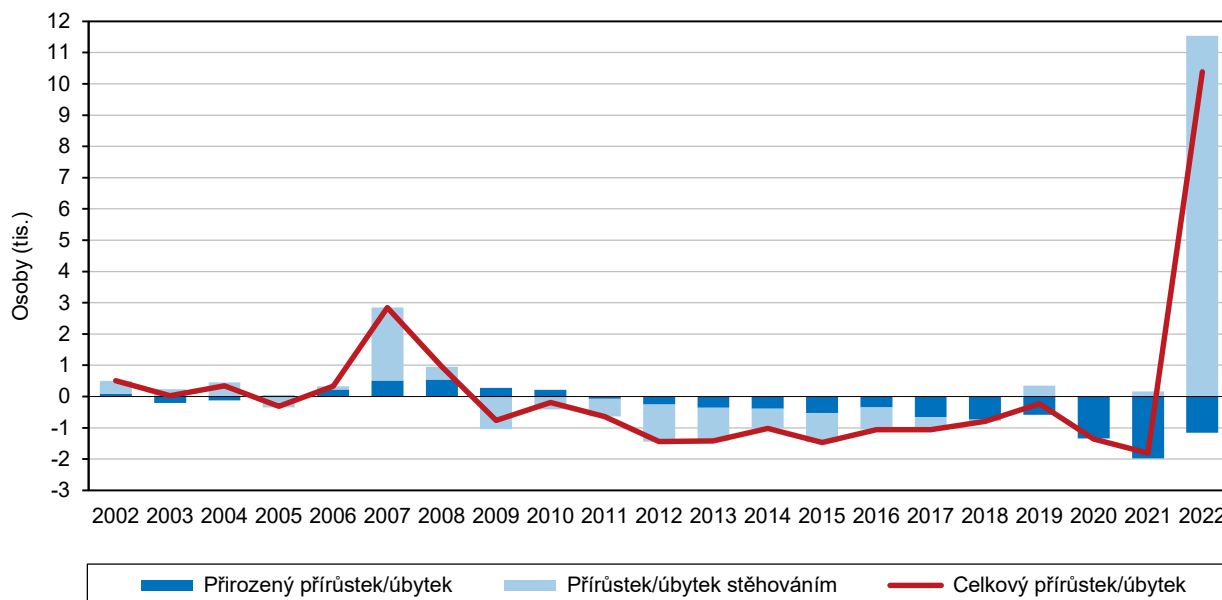

V průběhu posledních deseti let došlo k poklesu podílu městského obyvatelstva v našem kraji o 1,1 procentního bodu. Toto postupné snižování má celorepublikový charakter a odráží skutečnost, že se lidé stěhují z měst do blízkých malých obcí. Nejvyšší pokles v mezikrajském srovnání zaznamenal Moravskoslezský kraj (o 0,7 procentního bodu), zatímco k nejnižšímu snížení tohoto ukazatele došlo shodně v kraji Olomouckém a Jihomoravském (o 0,3 procentního bodu).

V kraji platí, že se zvětšující se velikostí obce roste i podíl zde žijících obyvatel. Obcí do 199 obyvatel je v kraji 11,2 % a žije zde pouhých 0,7 % obyvatel. Naopak nejvyšší podíl (35,2 %) osob žije ve třech městech Karlovarského kraje s více než 20 tis. obyvateli.

### Vývoj počtu obyvatel

Migrační vlna změnila dlouhodobý klesající trend vývoje počtu obyvatel.

Na konci roku 2022 žilo v kraji celkem 293 595 obyvatel, což je o 3,7 % obyvatel více než v předcházejícím roce. Po mnoha letech byl tak přerušen trend odlivu obyvatel z kraje, který je patrný již od roku 2008. Hlavním důvodem je bezpochyby příliv ukrajinských uprchlíků související s probíhajícím válečným konfliktem na Ukrajině.

Přirozený přírůstek vykazuje dlouhodobě zápornou hodnotu.

V roce 2022 zemřelo v Karlovarském kraji celkem 3 527 osob, což je téměř o čtvrtinu méně (o 23,2 %) než v roce předcházejícím. Živě se v roce 2022 narodilo celkem 2 370 dětí, tj. téměř o desetinu méně než v roce 2021, a počet zemřelých tak převyšoval počet živě narozených o 1 157 osob. Přirozený přírůstek obyvatel v našem kraji tak vykazuje již dvanáctý rok za sebou zápornou hodnotu.





Záporný přirozený přírůstek vykazovaly téměř všechny regiony ČR s výjimkou Hl. města Prahy, přičemž hodnota relativního přirozeného přírůstku v Karlovarském kraji byla nejnižší v celé ČR (-4,0 na 1 000 obyvatel středního stavu). Průměrná hodnota tohoto ukazatele v ČR činila -1,8.

**Graf 1.4. Migrace v Karlovarském kraji**

Zdroj: ČSÚ

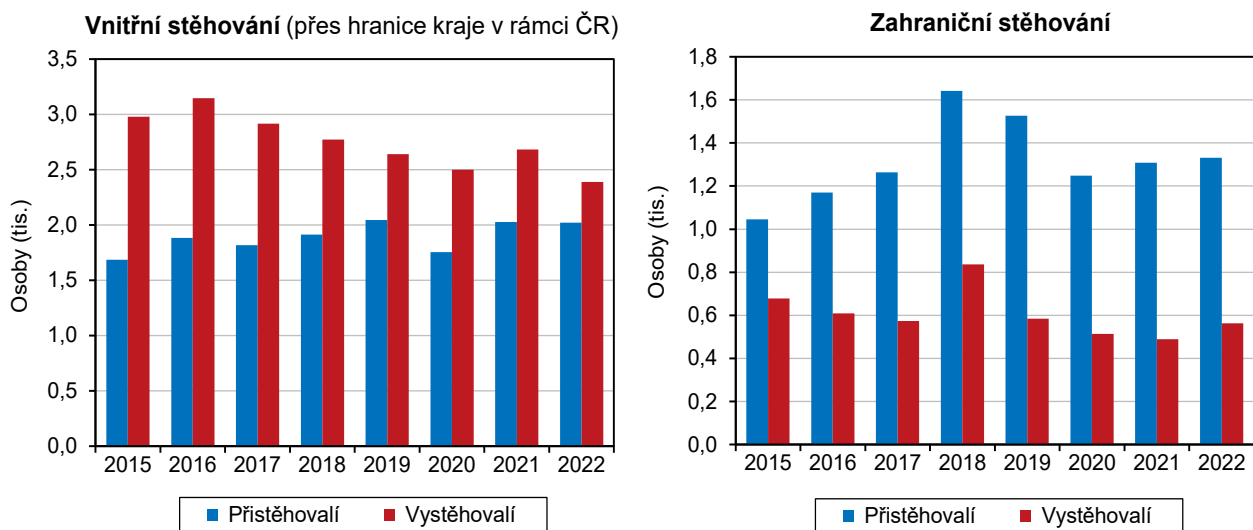

Předběžné údaje (nezahrnují osoby s udělenou dočasnou ochranou v souvislosti s ozbrojeným konfliktem na území Ukrajiny vyvolaným invazí vojsk Ruské federace).

*Výrazný migrační přírůstek způsobený migrační vlnou.*

Přírůstek stěhování vykazoval v našem kraji již od roku 2009 pravidelně každý rok záporné hodnoty s jedinou výjimkou v roce 2019, v následujícím roce opět převažoval počet vystěhovalých nad přistěhovalými. Od roku 2021 převaha přistěhovalých nad vystěhovalými roste, přičemž ve sledovaném roce 2022 zaznamenal tento přírůstek, způsobený migrační vlnou ukrajinských uprchlíků, velmi razantní nárůst tohoto ukazatele, a to z původní hodnoty 163 v roce 2021 na 11 542 migrantů v roce 2022 (70,8 násobně více). I přes záporný přirozený přírůstek byl tak celkový přírůstek obyvatel kraje z důvodu výrazného migračního přírůstku kladný a meziroční nárůst obyvatel kraje činil 10 385.

*Počet cizinců v našem kraji se díky migrační vlně významně zvýšil a jejich podíl na obyvatelstvu kraje je v mezikrajském srovnání třetí nejvyšší.*

Počet cizinců (bez azylantů) v kraji od roku 2013 pravidelně každoročně narůstal až do roku 2020, v roce 2021 byl zaznamenán jejich mírný pokles, a to o 3,3 %. Na konci roku 2022 žilo v našem regionu 38 533 cizinců (z nich 54,3 % byly ženy), což představuje výrazný meziroční nárůst o více než čtyři pětiny (o 80,9 %). Podíl cizinců na celkovém počtu obyvatel vykazuje v kraji dlouhodobě rostoucí trend, přičemž významný nárůst v roce 2022 byl z převážné části způsoben již zmíněnou migrační vlnou uprchlíků z Ukrajiny. V mezikrajském srovnání je hodnota podílu cizinců v Karlovarském kraji (13,1 %) po Hl. městě Praze a Plzeňském kraji třetí nejvyšší, přičemž republikový průměr převyšuje o 2,8 procentního bodu.

*Nejpočetnější skupinou cizinců žijících na území našeho regionu jsou, stejně jako ve všech ostatních krajích ČR, Ukrajinci.*

Z následujícího grafu 1.6. je zřejmé, že nejpočetnější skupinou cizinců jsou v tuto chvíli Ukrajinci, kteří tvoří více než polovinu všech cizinců žijících na území našeho kraje (55,2 %). Dalšími významně zastoupenými cizinci jsou Vietnamci, Slováci, Rusové a Němci. Zhruba polovina cizinců žijících v našem kraji je ve věkové kategorii 30 až 54 let (45,0 %). Děti do 14 let jsou v celém regionu zastoupeny 5,6 %, v okrese Sokolov je podíl těchto dětí mezi všemi cizinci nejvyšší a činí 19,2 %.

**Graf 1.5. Cizinci (bez osob s platným azylem) v Karlovarském kraji (stav k 31. 12.)**

Zdroj: ČSÚ

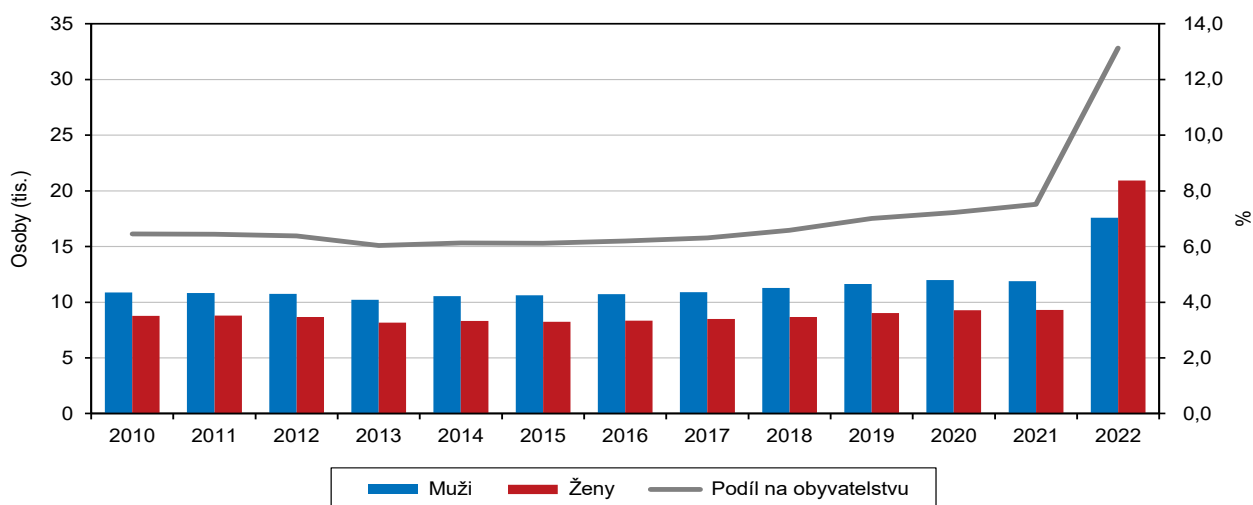

V rámci meziokresního srovnání lze vysledovat, že z celkového počtu cizinců žijících v našem regionu se jich nachází nejvíce v okrese Karlovy Vary (46,5 %), naopak nejméně byli v roce 2022 zastoupeni v okrese Sokolov (12,3 %). Nejpočetnější jsou ve všech okresech zastoupení již zmínění Ukrajinci. Ve všech okresech našeho regionu jsou další nejpočetnější menšinou Vietnamci. V okrese Cheb tvoří tato početná komunita více než pětinu (20,9 %) všech zde žijících cizinců. V karlovarském okrese byli kromě Ukrajinců a Vietnamců dále nejčastěji zastoupeni Rusové (9,0 % všech zde žijících cizinců), Němci (4,6 %) a Slováci (4,2 %).

Z dostupných dat je patrné, že nejvíce Ukrajinců se nachází v okrese Karlovy Vary, ve kterém je současně evidován nejvyšší podíl cizinců z Ruské federace a Německa. Oproti tomu Vietnamci a Slováci se usazují nejčastěji v okrese Cheb.

**Graf 1.6. Cizinci podle státního občanství (bez osob s platným azylem) v Karlovarském kraji k 31. 12. 2022**

Zdroj: Ředitelství služby cizinecké policie

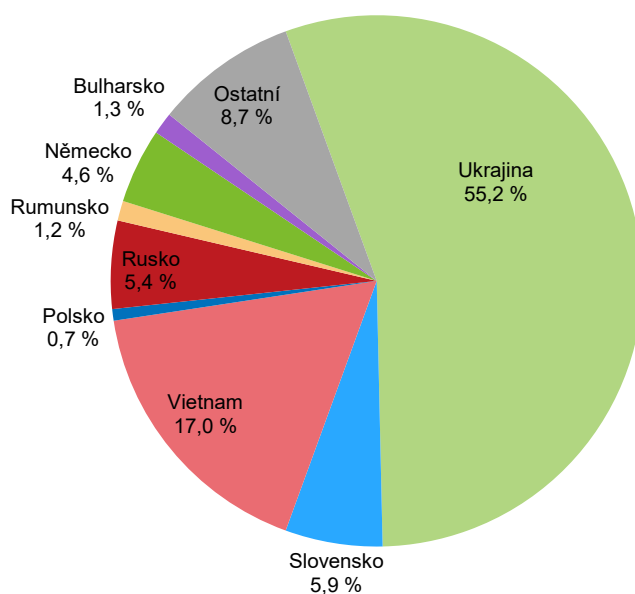

## Demografické události, naděje dožití

*Sňatečnost se meziročně zvýšila.*

V roce 2022 bylo v našem kraji uzavřeno celkem 1 527 sňatků, což představuje ve srovnání s uplynulým rokem meziroční nárůst o 16,3 %. Z dlouhodobého pohledu vývoj počtu sňatků v našem kraji nevykazuje výrazné výkyvy, pouze se střídají období mírného nárůstu a poklesu. Srovnáme-li však např. roky 2013 a 2022, tedy poslední dekádu, došlo k nárůstu jejich počtu o 17,5 % (1 300; resp. 1 527 sňatků).

**Graf 1.7. Sňatky a rozvody v Karlovarském kraji**

Zdroj: ČSÚ

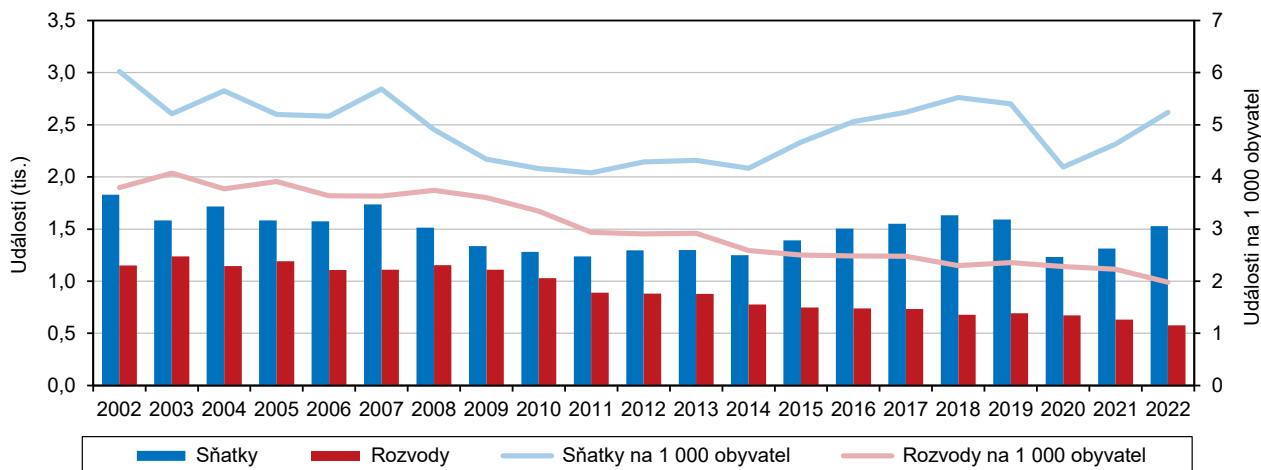

Míra sňatečnosti v Karlovarském kraji činila 5,2 ‰ a pohybovala se mírně nad úrovní celorepublikového průměru. V rámci Karlovarského kraje vstupovali nejčastěji do manželství lidé v okrese Sokolov, kde míra sňatečnosti dosáhla 5,9 ‰, nejméně naopak v okrese Cheb s mírou sňatečnosti 4,8 ‰.

*Průměrný věk nevěst meziročně poklesl, zatímco věk ženichů se nezměnil.*

V dlouhodobém horizontu platí, že průměrný věk ženichů i nevěst postupně mírně roste. Rok 2022 tento trend narušil, tzn. že průměrný věk ženichů se meziročně nezměnil (39,9 roku) a u nevěst dokonce o 0,3 roku poklesl na 36,7 roku. Poprvé se vdávaly ženy v průměrném věku 31,6 roku a muži se poprvé ženili v průměru ve věku 34,0 roku. Za posledních deset let se zvýšil průměrný věk při prvním sňatku u nevěst o 2,2 roku a u ženichů o 1,5 roku. Do manželství vstupovali nejčastěji ženy i muži ve věku 25–34 let (43,0 %, resp. 38,5 %). První manželství uzavíralo 1 057 nevěst (tj. 69,2 %) a 1 028 ženichů (tj. 67,3 %).

*Rozvodovost v kraji mírně přesahuje celorepublikový průměr.*

V kraji bylo ve sledovaném roce rozvedeno celkem 577 manželství, což je o 8,8 % méně než v roce 2021. Míra rozvodovosti v roce 2022 tak již dvanáctý rok za sebou nedosáhla hranice tří rozvodů na tisíc obyvatel (2,0 ‰), zároveň se však mírně pohybovala nad celorepublikovým průměrem (1,8 ‰). Pozitivním zjištěním je, že v dlouhodobém horizontu vykazuje tento ukazatel v kraji klesající tendenci.

V meziokresním srovnání bylo nejvíce rozvádějících se manželských párů zaznamenáno v okrese Karlovy Vary (240, tj. 41,6 % všech rozvodů v kraji). Ten byl současně okresem s nejvyšší mírou rozvodovosti v našem regionu (2,1 ‰). Naopak nejnižší hodnota tohoto ukazatele byla evidována v okrese Cheb, ve kterém dosáhla úrovně pouze 1,8 ‰ rozvodu na 1 000 obyvatel středního stavu.

**Graf 1.8. Živě narozené děti podle rodinného stavu matky a podíl dětí narozených mimo manželství v Karlovarském kraji**

Zdroj: ČSÚ

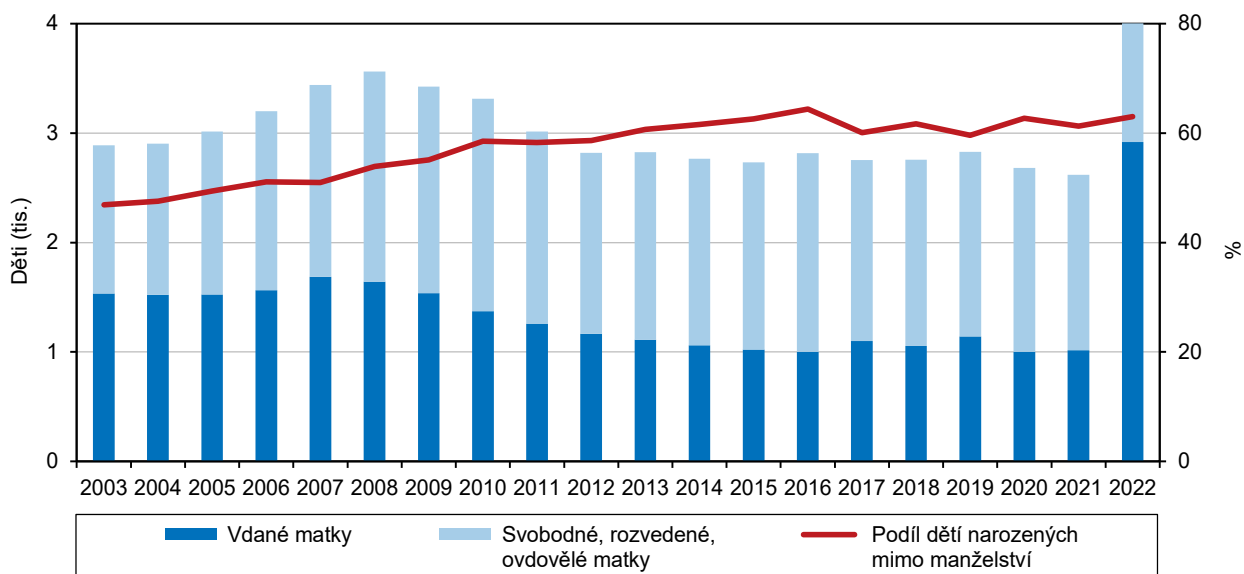

V roce 2022 se rozváděli muži v průměrném věku 46,4 roku a ženy v průměrném věku 43,2 roku. Ve srovnání s předcházejícím rokem se tak tento věk mírně navýšil a z dlouhodobého pohledu je zřejmé, že průměrný věk manželů při rozvodu roste. Za posledních deset let se věk mužů při rozvodu zvýšil o 2,5 roku a u žen o 2,2 roku. Nejčastěji se rozváděli manželé ve věkovém rozmezí 40–49 let (u mužů 38,1 % všech rozvodů, u žen 39,5 % všech rozvodů). Celých 37,4 % rozváděných manželství trvalo 15 a více let, více než polovina (53,9 %) rozvedených manželů vychovává nezletilé děti.

**Graf 1.9. Porodnost a úmrtnost, novorozenecká a kojenecká úmrtnost v Karlovarském kraji**

Zdroj: ČSÚ

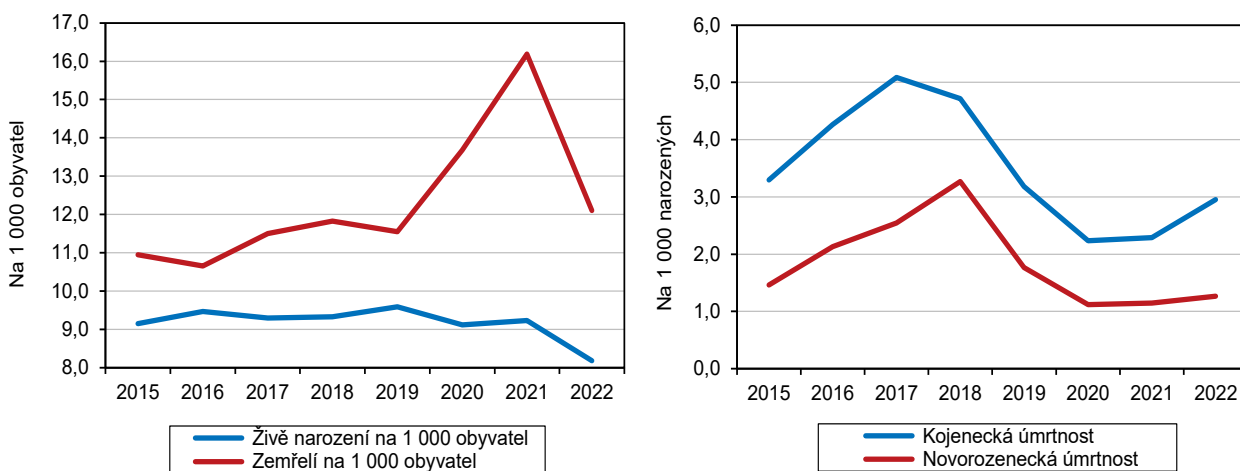

Porodnost v kraji opět nejnižší v rámci celé ČR.

V roce 2022 se v kraji živě narodilo 2 370 dětí, což je o 249 dětí, tj. o 9,5 % méně než před rokem. V přepočtu na 1 000 obyvatel tak dosáhla výše ukazatele porodnosti 8,1 ‰. Při pohledu na úroveň porodnosti v několika posledních letech zjišťujeme, že dlouhodobě vykazuje spíše klesající tendenci. Nejvyšší porodnost za posledních patnáct let byla vykázána v roce 2008 (11,5 ‰), kdy kulminovala porodnost silných ročníků žen narozených v sedmdesátých letech minulého století. Naopak porodnost ve sledovaném roce 2022 byla nejnižší za posledních 18 let. Hodnota ukazatele míry porodnosti v minulém roce byla v Karlovarském kraji opět nejnižší ze všech regionů ČR a na celorepublikový průměr nedosahovala



o 1,3 promilního bodu. Z okresů Karlovarského kraje vykazoval nejvyšší míru porodnosti okres Sokolov (8,8 ‰), nejnižší naopak okres Cheb (7,8 ‰).

*Nejvyšší podíl prvorozených dětí.*

Nejvíce (1 027, tj. 43,3 %) živě narozených dětí bylo v pořadí prvním dítětem matky, druhorození tvořili 38,1 % všech živě narozených dětí. Podíl prvorozených dětí doznal meziroční pokles o 2,3 procentního bodu, naopak podíl druhorozených o 0,3 procentního bodu stoupl. Téměř 12 % živě narozených dětí byly v pořadí třetím dítětem matky a přibližně 7 % narozených dětí mělo doma již tři a více sourozenců. Nejčastěji rodily matky ve věku 30–34 let (764 dětí) a ve věku 25–29 let (697 dětí). Nejmladší matce bylo 13 let a nejstarší 48 let.

**Graf 1.10 Úhrnná plodnost a živě narození na 1 000 obyvatel v Karlovarském kraji**

Zdroj: ČSÚ

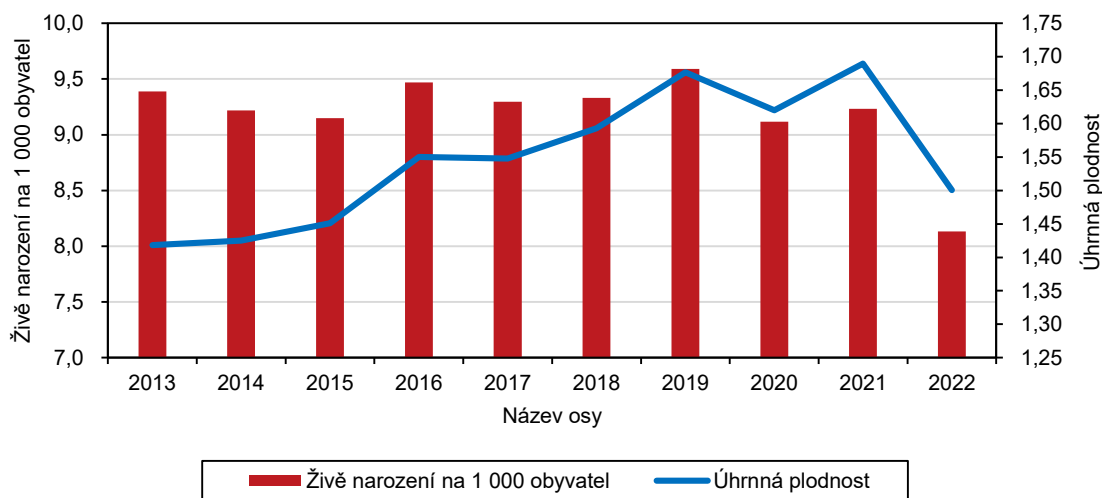

*Kraj vykázal druhý nejvyšší podíl dětí narozených mimo manželství.*

Mezi všemi živě narozenými dětmi našeho regionu se jich 1 422, tj. 60,0 % narodilo mimo manželství, meziročně tak došlo k poklesu hodnoty podílu tohoto ukazatele o 1,2 procentního bodu. V poslední dekádě podíl těchto narozených dětí našeho kraje (s výjimkou roku 2019) neklesl pod hranici 60,0 % a v mezikrajském srovnání je hodnota podílu nemanželských dětí našeho regionu po Ústeckém kraji (62,7 %) dokonce druhá nejvyšší. Naopak nejnižší procento dětí narozených mimo manželství vykazuje dlouhodobě Hl. město Praha (41,0 %).

*Počet zemřelých v kraji zaznamenal téměř čtvrtinový meziroční pokles.*

Z dostupných dat o počtech zemřelých v roce 2022 je zřejmé, že vliv pandemie onemocnění Covid-19 se výrazně snížil a údaje o počtech zemřelých se vracejí na předcovidovou úroveň. V tomto roce zemřelo v Karlovarském kraji celkem 3 527 osob, což představuje téměř čtvrtinový meziroční pokles (o 1 065 osob, tj. o 23,2 %). Ve srovnání s předchozím obdobím došlo k poklesu počtu zemřelých ve všech regionech ČR bez výjimky. V Karlovarském kraji byl tento pokles v mezikrajském srovnání dokonce nejvyšší a celorepublikový průměr převyšoval o 9,1 procentního bodu.

Ukazatel úmrtnosti (počet zemřelých na 1 000 obyvatel středního stavu) se dlouhodobě udržoval na přibližně stejné úrovni, ale v posledních letech je možné pozorovat jeho rostoucí tendenci. V roce 2022 dosáhla hodnota tohoto ukazatele v našem kraji 12,1 ‰. V celorepublikovém srovnání byla úmrtnost v našem regionu třetí nejvyšší a průměr ČR převyšovala o 0,9 promilního bodu (průměr ČR=11,2 ‰).

Vyšší hodnoty tohoto ukazatele zaznamenal již pouze kraj Moravskoslezský a Ústecký (12,6; resp. 12,2 ‰).

Z okresů Karlovarského kraje vykázal v roce 2022 nejvyšší hodnotu ukazatele úmrtnosti okres Cheb, a to o 12,4 ‰, naopak nejnižší hodnota byla zaznamenána v okrese Karlovy Vary (11,8 ‰).

*Nejvíce zemřelých na nemoci oběhové soustavy, druhou nejčastější příčinou úmrtí byly novotvary.*

Zaměříme-li se na příčiny úmrtí, zjišťujeme, že nejčastější příčinou úmrtí jsou dlouhodobě v Karlovarském kraji nemoci oběhové soustavy (1 299 osob, tj. 36,8 %). Druhou nejčastější příčinou úmrtí byly tradičně novotvary (864, tj. 24,5 % z celkového počtu zemřelých). Nová diagnóza Covid-19 včetně multisystémového zánětlivého syndromu zapříčinila v roce 2022 dle dat Ústavu zdravotnických informací a statistiky ČR 185 úmrtí (5,2 % všech zemřelých). Na vnější příčiny nemocnosti jako jsou například dopravní nehody, sebevraždy apod. zemřelo v roce 2022 v našem regionu 183 osob, tj. 5,2 % z celkového počtu úmrtí.

**Graf 1.11 Zemřelí v Karlovarském kraji**

Zdroj: ČSÚ

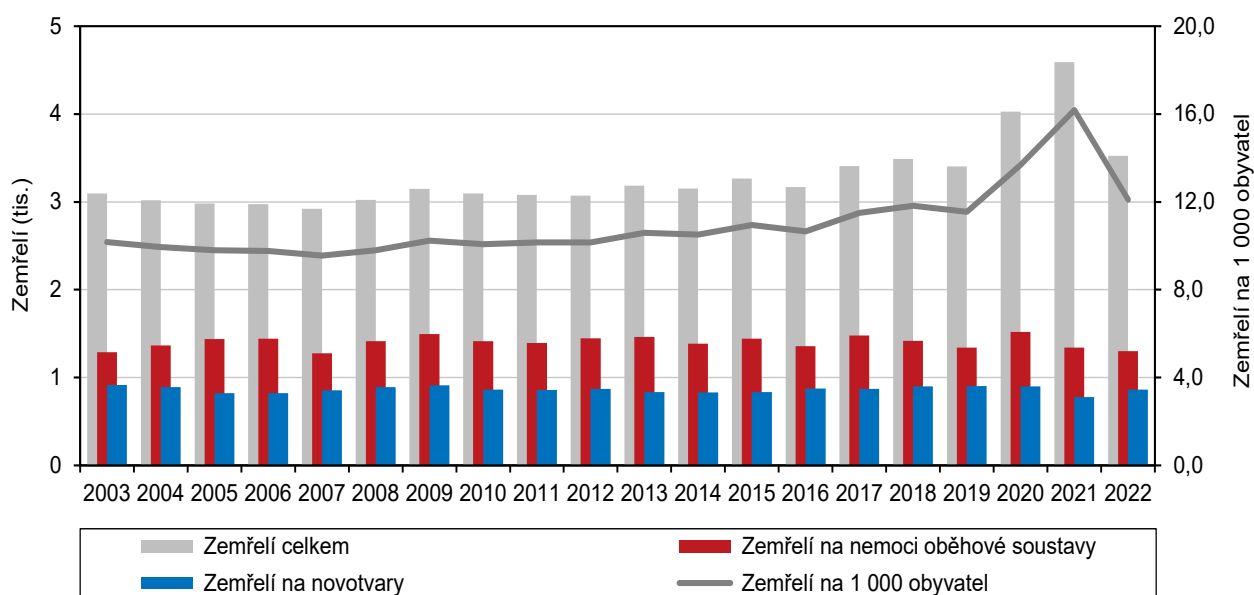

*Novorozenecká i kojenecká úmrtnost meziročně vzrostly.*

Ukazatel novorozenecké úmrtnosti zaznamenal v roce 2022 v Karlovarském kraji meziroční nárůst, úmrtnost novorozenců se pohybovala na úrovni 1,3 ‰. Ještě větší navýšení bylo ve srovnání s předchozím obdobím evidováno u kojenecké úmrtnosti. Ta meziročně vzrostla o 0,7 promilního bodu na 3,0 ‰. Přestože obě míry úmrtnosti vykazují v našem kraji dlouhodobě klesající tendenci, rok 2022 tento trend v obou případech narušil. V rámci celé České republiky byla hodnota kojenecké úmrtnosti v našem regionu po Ústeckém kraji (4,1 ‰) dokonce druhá nejvyšší. Ukazatel novorozenecké úmrtnosti vykázal napříč ostatními regiony spolu s Plzeňským a Jihočeským krajem šestou nejvyšší hodnotu (1,3 ‰) a pohyboval se tak těsně pod celorepublikovým průměrem (1,2 ‰).

Počet potratů v Karlovarském kraji dlouhodobě klesá, a to především díky poklesu počtu umělých přerušení těhotenství. V posledních deseti letech se počet potratů v našem kraji snížil téměř o třetinu na 781 potratů v roce 2022. Od roku 1990 činí tento pokles dokonce více než 80 %. V letech 2015 a 2016 jsme mohli pozorovat mírný meziroční nárůst počtu potratů, a to vlivem nárůstu ostatních potratů. V roce



2022 se počet potratů ve srovnání s předcházejícím rokem opět snížil, a to o 9,1 %. Meziroční pokles potratů jsme mohli vysledovat ve většině regionů ČR s výjimkou Moravskoslezského, Plzeňského, Královéhradeckého kraje, Kraje Vysočina a Hl. města Prahy.

*Míra potratovosti je čtvrtá nejvyšší v ČR.*

Míra potratovosti, vyjádřená počtem potratů na 1 000 obyvatel, do roku 2008 v Karlovarském kraji kolísala kolem 5,2 ‰, od roku 2009 již můžeme sledovat klesající trend míry potratovosti. V roce 2022 činila hodnota míry potratovosti v našem kraji 2,7 ‰, byla tedy o 0,3 ‰ nižší než v předešlém roce a současně o 0,1 ‰ vyšší, než jakou vykázal celorepublikový průměr. V meziokresním srovnání zaznamenal nejvyšší míru potratovosti okres Cheb (3,0 ‰), nejnižší naopak okres Karlovy Vary (2,3 ‰). V rámci celé ČR vykazuje Karlovarský kraj třetí nejvyšší míru potratovosti, vyšší hodnotu tohoto ukazatele jsme mohli sledovat pouze v Ústeckém a Libereckém kraji (3,5; resp. 3,0 ‰).

### Věková struktura, index stáří

*Podíl dětí a ekonomicky aktivních osob v posledních letech klesá...*

Podíl dětí do 14 let na celkové populaci Karlovarského kraje vykazuje dlouhodobě klesající tendenci. V roce 2022 činil podíl těchto dětí na celkové populaci kraje 15,1 %, od roku 2001 tak zaznamenal pokles o 1,4 procentního bodu. Také podíl ekonomicky aktivních obyvatel, tj. obyvatel ve věku 15–64 let, se postupně snižuje. V roce 2022 tvořili ekonomicky aktivní 63,8 % všech obyvatel, což je o 4,6 procentního bodu méně než před deseti lety.

**Graf 1.12. Věková struktura a věkové indexy obyvatel v Karlovarském kraji (stav k 31. 12.)**

Zdroj: ČSÚ

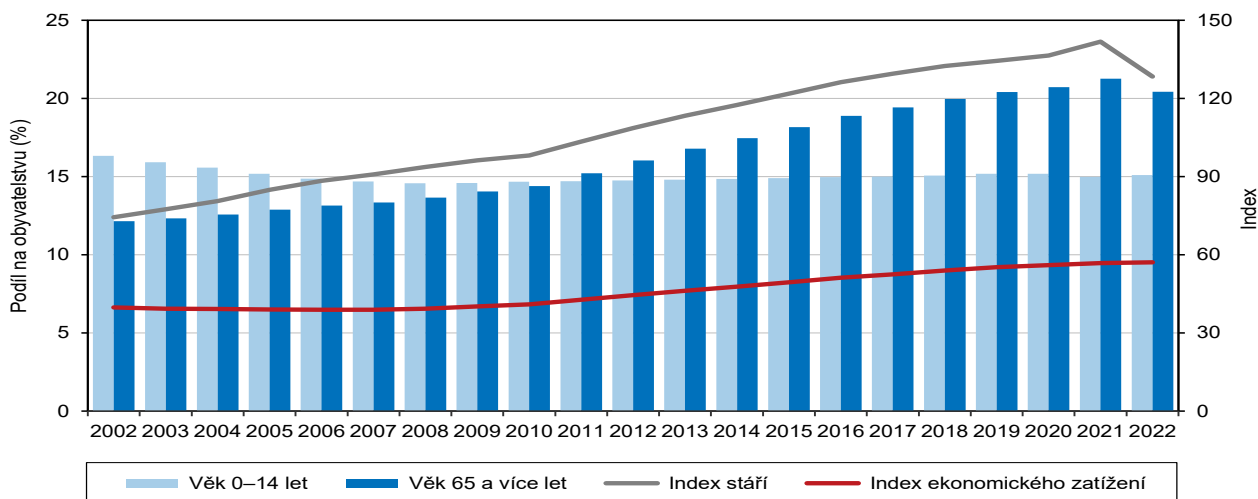

*...naopak senioři jsou v populaci kraje zastoupeni stále více.*

Naopak podíl obyvatel v poproduktivním věku 65 a více let se pravidelně každoročně zvyšuje. V roce 2022 bylo mezi všemi obyvateli Karlovarského kraje 21,1 % seniorů, za posledních deset let se tak jejich podíl zvýšil o 4,3 procentního bodu. Nejvyšší podíl obyvatel v seniorském věku žije v okrese Karlovy Vary (22,2 %), naopak nejméně jich eviduje okres Sokolov (20,1 %). Situace v ostatních regionech ČR je velmi podobná, je zřejmé, že populace České republiky stárne a tento trend bude pokračovat i nadále.

Při bližším pohledu na seniory zjišťujeme, že mezi nimi převažují ženy, v roce 2022 činil jejich podíl mezi všemi osobami ve věku 65 a více let 57,6 %. V průběhu let

však můžeme také vysledovat, že podíl žen na seniorech celkem se postupně snižuje, od roku 2001, kdy činil 60,6 %, zaznamenal pokles o 3 procentní body.

Z okresů Karlovarského kraje vykazuje nejstarší obyvatelstvo okres Karlovy Vary, kde žije nejnižší podíl dětí do 14 let (14,8 %) a zároveň nejvyšší podíl seniorů 65letých a starších (22,2 %). Naopak nejvyšší podíl dětí (15,5 %) a současně nejnižší podíl seniorů (20,1 %) zaznamenal okres Sokolov.

**Graf 1.13. Srovnání věkové struktury obyvatel v okresech Karlovarského kraje k 31. 12. 2022**

Zdroj: ČSÚ

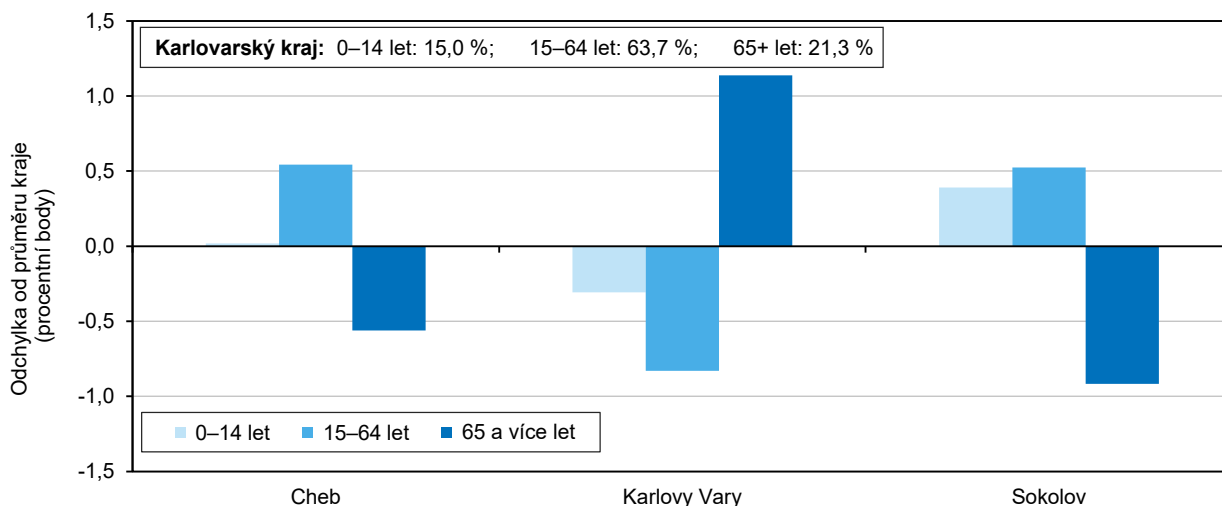

*Průměrný věk obyvatel kraje se mírně snížil.*

Průměrný věk obyvatel Karlovarského kraje na konci roku 2022 činil 43,4 roku a ve srovnání s předcházejícím rokem se snížil o 0,2 roku. Průměrný věk žen byl přitom vyšší (44,7 roku) než průměrný věk mužů (42,0 roku). Průměrný věk populace kraje je již devátý rok za sebou vyšší než v celé ČR, a to u mužů i u žen. Ve srovnání s ostatními regiony ČR je celkový průměrný věk obyvatel našeho kraje po Zlínském a Královéhradeckém kraji třetí nejvyšší a průměr ČR převyšuje o 0,8 procentního bodu.

*Hodnota indexu stáří meziročně mírně poklesla...*

Stárnutí populace je velmi dobře patrné na indexu stáří, který vyjadřuje, kolik osob ve věku 65 a více let připadá na 100 dětí ve věku do 14 let. Index stáří v Karlovarském kraji v roce 2011 poprvé překročil hodnotu 100 a, i přes mírný meziroční pokles v roce 2022, lze v dlouhodobém horizontu očekávat jeho postupný růst. Na konci roku 2022 připadalo na 100 dětí do 14 let celkem 139,5 seniora, což převyšuje průměr celé ČR (126,1 seniora).

Ve většině krajů ČR převyšuje hodnota indexu stáří celorepublikový průměr, nižší hodnotu tohoto ukazatele vykazuje pouze Středočeský kraj (103,5), HI. město Praha (116,4) a kraj Jihomoravský (123,6).

U hodnot indexu stáří podle pohlaví vidíme poměrně velké rozdíly. Pro ženy dosahoval index stáří v našem kraji v roce 2022 vysoké hodnoty 164,1 (tzn., že na 100 dívek do 14 let připadalo více než 164 seniorek). U mužů byla hodnota tohoto ukazatele výrazně nižší, a činila 115,8, na 100 chlapců tak připadalo téměř 116 mužů 65letých a starších.





**Graf 1.14. Věkové složení obyvatel Karlovarského kraje v letech 2012 a 2022**

Zdroj: ČSÚ

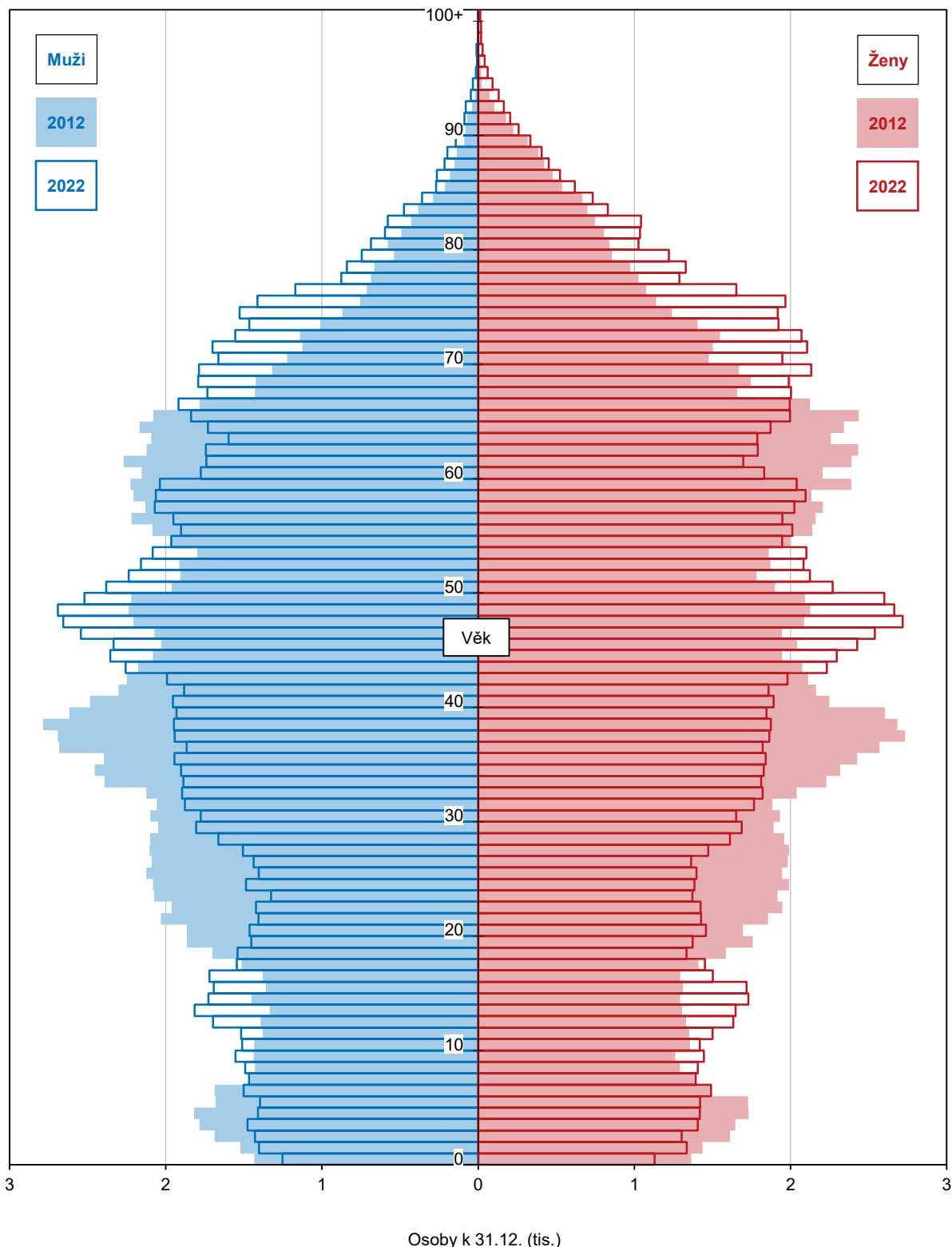

Nejvyšších hodnot v meziokresním srovnání dosahoval index stáří v okrese Karlovy Vary (150,0), ten je současně okresem Karlovarského kraje, kde hodnota indexu stáří u mužů dosahuje od roku 2013 hodnoty vyšší než 100, u žen se tak stalo již

v roce 2000. Poprvé v roce 2018 přesáhl tuto hranici i index stáří mužů v okrese Sokolov, který dlouhodobě vykazuje nejnižší hodnotu tohoto indexu, a to pro obě pohlaví.

*...stejně jako index ekonomického zatížení.*

Index ekonomického zatížení vyjadřuje, kolik nevýdělečně činných osob (tj. kolik dětí do 14 let a seniorů ve věku 65 a více let) připadá na 100 osob v ekonomicky aktivním věku. V Karlovarském kraji činila v roce 2022 hodnota tohoto ukazatele 56,6. To představuje po Hl. městě Praze druhou nejnižší hodnotu v celé ČR. Nejvyšší hodnotu vykázal v roce 2022 Královéhradecký kraj, a to 61,4.

Index ekonomického zatížení má v našem kraji (stejně jako v celé republice) rostoucí tendenci, v posledních deseti letech se jeho hodnota zvýšila o 10,4. Z okresů Karlovarského kraje vykázal nejvyšší hodnotu tohoto ukazatele okres Karlovy Vary (58,7), naopak nejnižší okres Cheb (55,3).

*Druhá nejnižší naděje dožití při narození mužů i žen v celé ČR.*

Až do roku 2019 se pravidelně zvyšovala také naděje dožití obyvatel Karlovarského kraje. V následujících dvou letech jsme pak mohli sledovat opakované snížení naděje dožití při narození u obou pohlaví. Příčinou tohoto poklesu byl zvýšený počet zemřelých, a to zejména mezi seniory, ke kterému došlo v letech 2020 a 2021. V roce 2022 dosahovaly hodnoty tohoto ukazatele u mužů 73,2 roku a u žen 79,2 roku. V rámci celé ČR vykazuje nižší hodnotu naděje dožití při narození mužů i žen pouze Ústecký kraj.



## 2. Sociální vývoj

### Zaměstnanost, ekonomická aktivita

Míra zaměstnanosti dle VŠPS v kraji meziročně poklesla.

Podle posledních výsledků Výběrového šetření pracovních sil<sup>1</sup> (VŠPS), které máme k dispozici, žilo v roce 2021 v kraji 248,4 tis. osob 15letých a starších. Populaci kraje v tomto věku rozdělujeme na ekonomicky aktivní a ekonomicky neaktivní. Pracovní potenciál, tzn. souhrn zaměstnaných a nezaměstnaných osob, tvořilo celkem 145,7 tis. osob, z toho 94,3 % (137,5 tis.) bylo zaměstnáno v národním hospodářství. Míra zaměstnanosti v Karlovarském kraji tak činila 55,3 % u obyvatel ve věku 15 a více let a byla o 2,7 procentního bodu nižší než v celé ČR. Ve srovnání s předcházejícím rokem došlo v roce 2022 k poklesu počtu zaměstnaných o 3,6 % a míra zaměstnanosti se v kraji snížila o 1,7 procentního bodu. Míra zaměstnanosti žen (46,5 %) byla přitom nižší než míra zaměstnanosti mužů (64,5 %).

**Graf 2.1. Obyvatelstvo Karlovarského kraje podle ekonomické aktivity a věku**

Zdroj: ČSÚ (VŠPS)

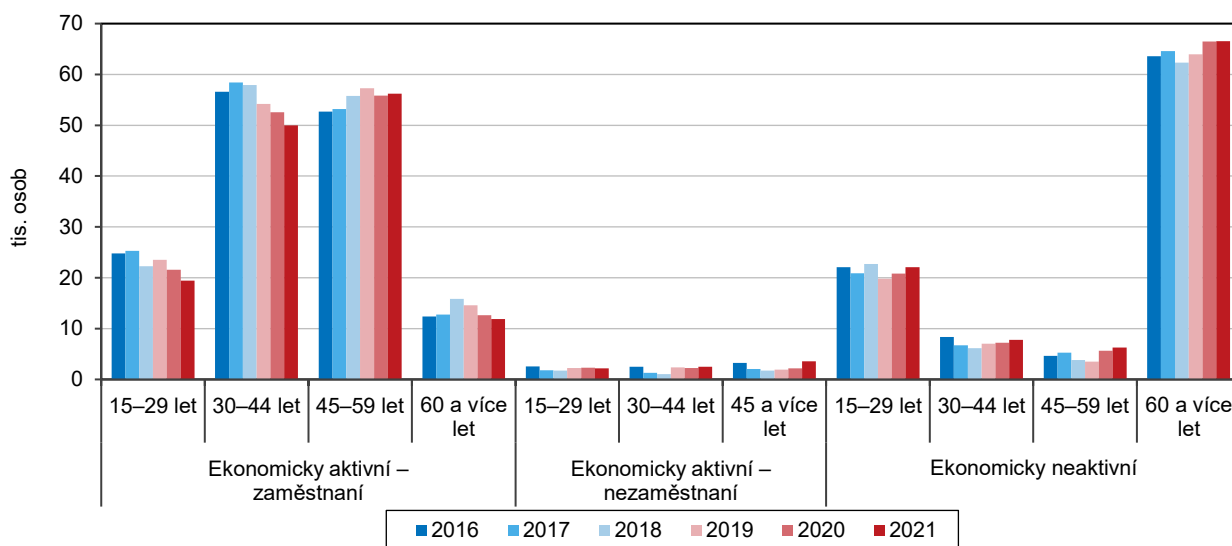

*Převážná většina zaměstnaných byla v zaměstnaneckém poměru.*

Naprostá většina zaměstnaných (118,4 tis. osob, tj. 86,1 %) byla v zaměstnaneckém poměru, ve srovnání s předcházejícím rokem došlo k nárůstu podílu zaměstnanců o 0,4 procentního bodu. Osoby pracující na vlastní účet tvořily 10,9 % zaměstnaných osob, jejich podíl tak doznal mírné meziroční navýšení o 0,5 procentního bodu. Naopak pokles byl zaznamenán u zaměstnavatelů, jejich podíl na celkovém počtu zaměstnaných v roce 2021 činil v našem kraji 2,4 %, což je o 1 procentní bod méně než v roce předcházejícím.

*Nejvíce zaměstnaných pracuje tradičně ve zpracovatelském průmyslu.*

Nejvíce pracujících v kraji zaměstnává zpracovatelský průmysl (27,3 %), významný podíl zaměstnaných je také v sektoru velkoobchodu a maloobchodu a oprav motorových vozidel (11,1 %), v sektoru zdravotní a sociální péče (9,2 %) a ve stavebnictví (6,9 %). Celkem je v primárním sektoru zaměstnáno 1,6 % obyvatel kraje, více než dvě třetiny jich pracuje v sektoru sekundárním (39,0 %) a většina obyvatel regionu v sektoru terciárním (59,3 %).

<sup>1</sup> Výběrové šetření pracovních sil provádí ČSÚ za účelem zachycení situace a vývoje na trhu práce. Šetření vychází z metodiky Mezinárodní organizace práce (ILO) a výsledné ukazatele, které jsou jednotně definované Eurostatem, jsou mezinárodně srovnatelné v rámci zemí EU. Údaje se publikují čtvrtletně a ročně do úrovně krajů.

**Graf 2.2. Pracovní síla (zaměstnaní a nezaměstnaní) podle vzdělání v Karlovarském kraji a ČR**

Zdroj: ČSÚ (VŠPS)

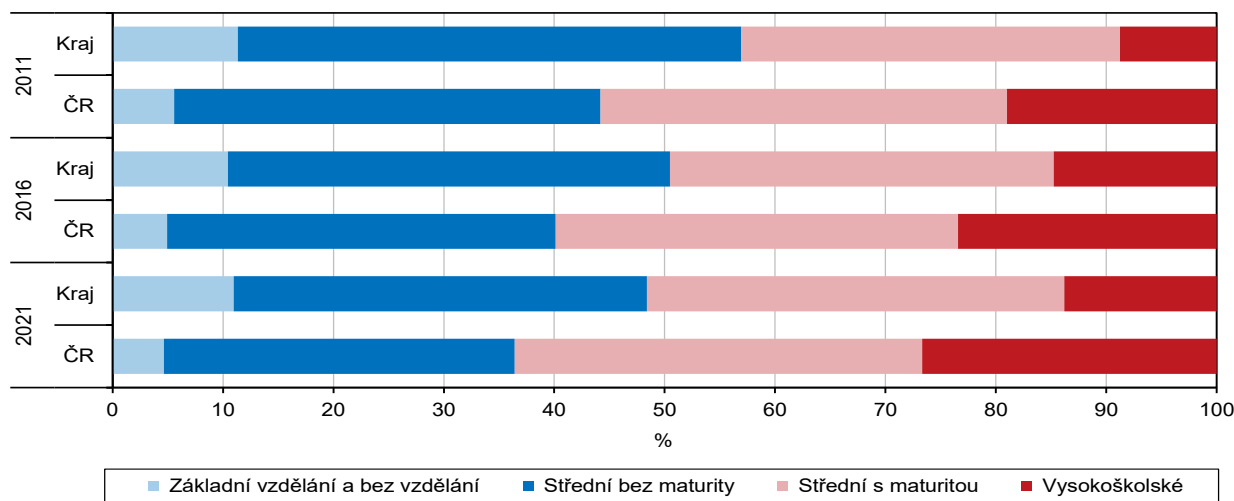

*Míra ekonomické aktivity se meziročně mírně snížila.*

Míra ekonomické aktivity, která vyjadřuje podíl pracovní síly na počtu všech osob 15letých a starších, činila v roce 2021 v Karlovarském kraji 58,7 % (u mužů 67,5 %, u žen 50,1 %) a meziročně tak doznala mírný pokles o 1,2 procentního bodu. Hodnota míry ekonomické aktivity v našem kraji se tak po pětiletém nepřetržitém růstu již podruhé snížila. V celorepublikovém srovnání je hodnota míry ekonomické aktivity v Karlovarském kraji sedmá nejvyšší mezi všemi regiony ČR. Nejvyšších hodnot dosahuje tradičně Hl. město Praha, Středočeský a Plzeňský kraj. V dlouhodobém časovém horizontu platilo, že ve srovnání s průměrem ČR byla míra ekonomické aktivity v našem kraji každoročně vyšší, tento trend byl však v roce 2021 přerušen a Karlovarský kraj nedosahoval na průměr tohoto ukazatele o 1,1 procentního bodu.

**Graf 2.3. Zaměstnaní a míra ekonomické aktivity v Karlovarském kraji podle čtvrtletí**

Zdroj: ČSÚ (VŠPS)

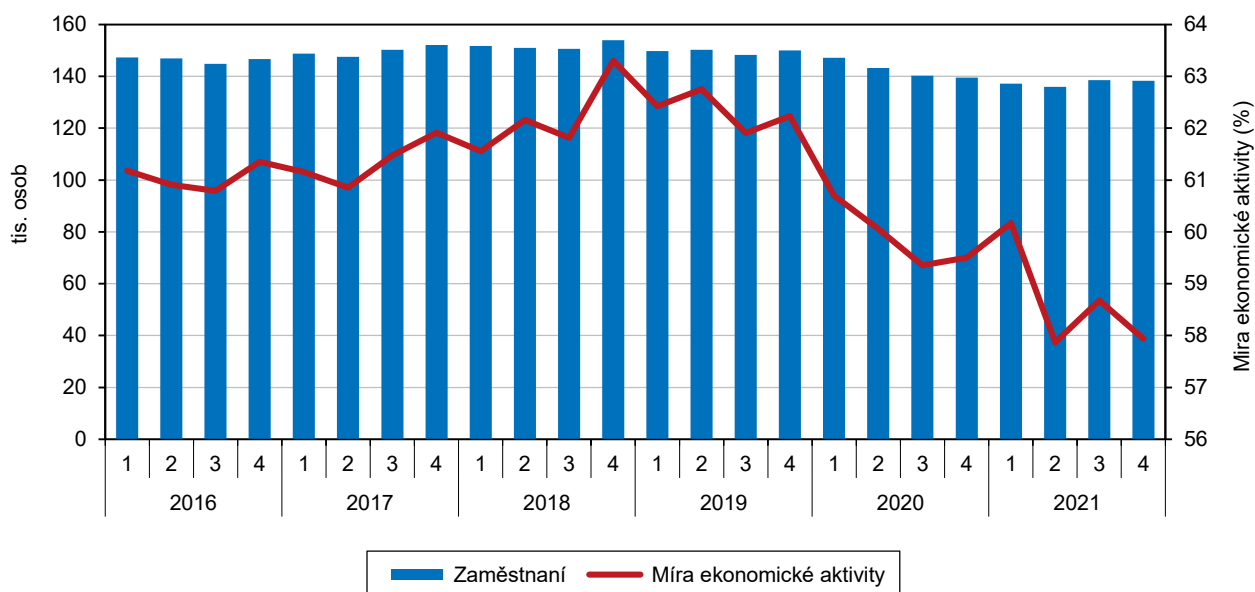

Vývoj počtu zaměstnaných a míry ekonomické aktivity v jednotlivých čtvrtletích let 2016 až 2021 v Karlovarském kraji znázorňuje graf č. 2.3. V prvním pololetí roku 2021 je patrné snížení počtu zaměstnaných a s ním související pokles ekonomické aktivity obyvatel regionu. V následujících čtvrtletích roku počet zaměstnaných kolísá, což kopíruje také míra ekonomické aktivity.

*Vysoký podíl ekonomicky neaktivních ve věkové skupině 60 a více let.*

Ekonomicky neaktivní obyvatelstvo tvoří důchodci, žáci a studenti a osoby pečující o členy rodiny. Nejvíce ekonomicky neaktivních osob se nachází ve věkové skupině 60 a více let a tvoří téměř dvě třetiny těchto osob (64,8 %). Tento podíl se ve dlouhodobém srovnání zvyšuje a je ovlivněn zejména stárnutím populace. Za posledních deset let se podíl ekonomicky neaktivních osob ve věku 60 a více let v kraji zvýšil téměř o desetinu (o 9,4 %) a za uplynulých 20 let dokonce téměř o dvě pětiny (38,7 %). Naopak nejméně ekonomicky neaktivních bylo ve věkové kategorii 45–59 let (6,1 % všech ekonomicky neaktivních).

*Počet nezaměstnaných podle VŠPS zaznamenal meziroční nárůst.*

Podle výsledků VŠPS bylo v roce 2021 v Karlovarském kraji celkem 8,2 tis. nezaměstnaných, což je o 16,7 % více než před rokem. Mezi nezaměstnanými mírně převažovaly ženy (55,2 %) nad muži (44,8 %). K nárůstu počtu nezaměstnaných došlo ve většině regionů s výjimkou Olomouckého, Libereckého, Královéhradeckého, Zlínského kraje a Kraje Vysočina. V mezikrajském srovnání byl tento nárůst nejvyšší v Pardubickém a Plzeňském kraji (41,2 %, resp. 40,2 %). Počet nezaměstnaných v celé ČR se ve srovnání s předcházejícím rokem zvýšil o 9,8 %.

Dlouhodobě platí, že s rostoucí vzdělaností klesá podíl nezaměstnaných. Z celkového počtu nezaměstnaných v Karlovarském kraji v roce 2021 jich mělo 37,1 % ukončeno pouze základní vzdělání a 42,0 % střední školu bez maturity. Středoškoláků s maturitou bylo mezi nezaměstnanými 16,1 % a vysokoškoláků nebylo ani 5 procent (4,9 %).

**Graf 2.4. Zaměstnaní podle hlavních tříd klasifikace zaměstnání CZ-ISCO v Karlovarském kraji a ČR v roce 2021**

Zdroj: ČSÚ (VŠPS)

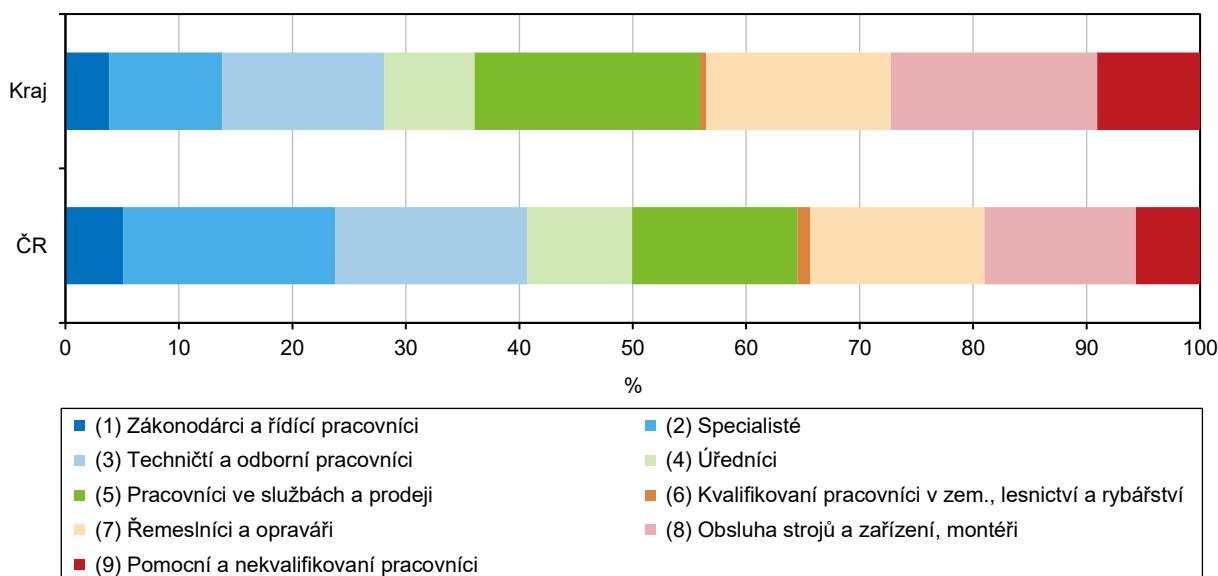

*Obecná míra nezaměstnanosti meziročně vzrostla.*

Průměrná roční obecná míra nezaměstnanosti v Karlovarském kraji v roce 2021 oproti minulému roku zaznamenala nárůst, a to o 0,9 procentního bodu na 5,7 %, v celorepublikovém srovnání tak byla, stejně jako v předchozím období, nejvyšší ze všech krajů ČR. Průměr ČR přitom převýšila o 2,9 procentního bodu.

**Graf 2.5. Roční průměrná obecná míra nezaměstnanosti v Karlovarském kraji**

Zdroj: ČSÚ (VŠPS)

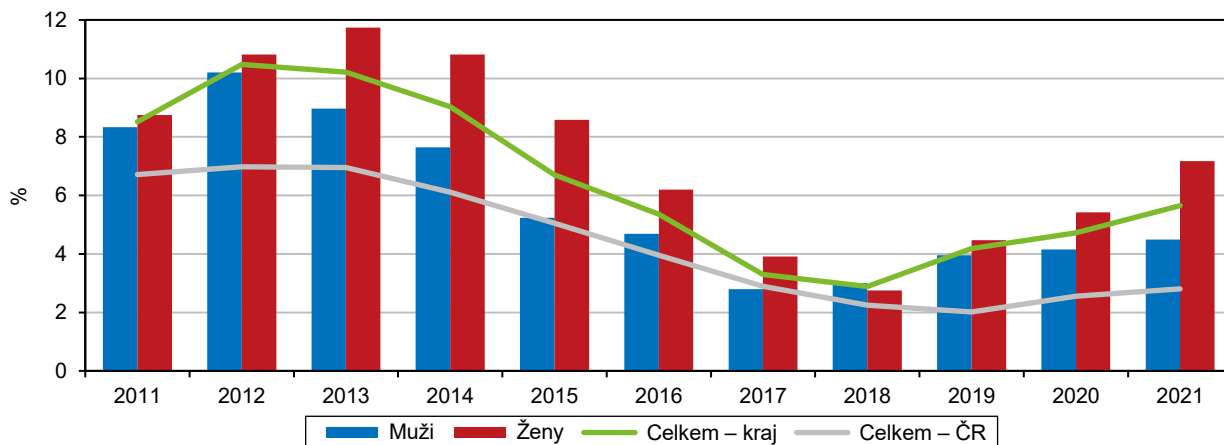

Zajímavým zjištěním je, že míra nezaměstnanosti žen rostla mnohem rychleji (meziroční nárůst o 1,8 procentního bodu na 7,2 %) než obecná míra nezaměstnanosti mužů (meziroční nárůst o 0,3 procentního bodu na 4,5 %). Dlouhodobě se obecná míra nezaměstnanosti v kraji pohybuje vysoko nad celorepublikovým průměrem, v roce 2021 byla dokonce více než dvojnásobná.

**Graf 2.6. Obecná míra nezaměstnanosti a změna počtu nezaměstnaných podle čtvrtletí v Karlovarském kraji**

Zdroj: ČSÚ (VŠPS)

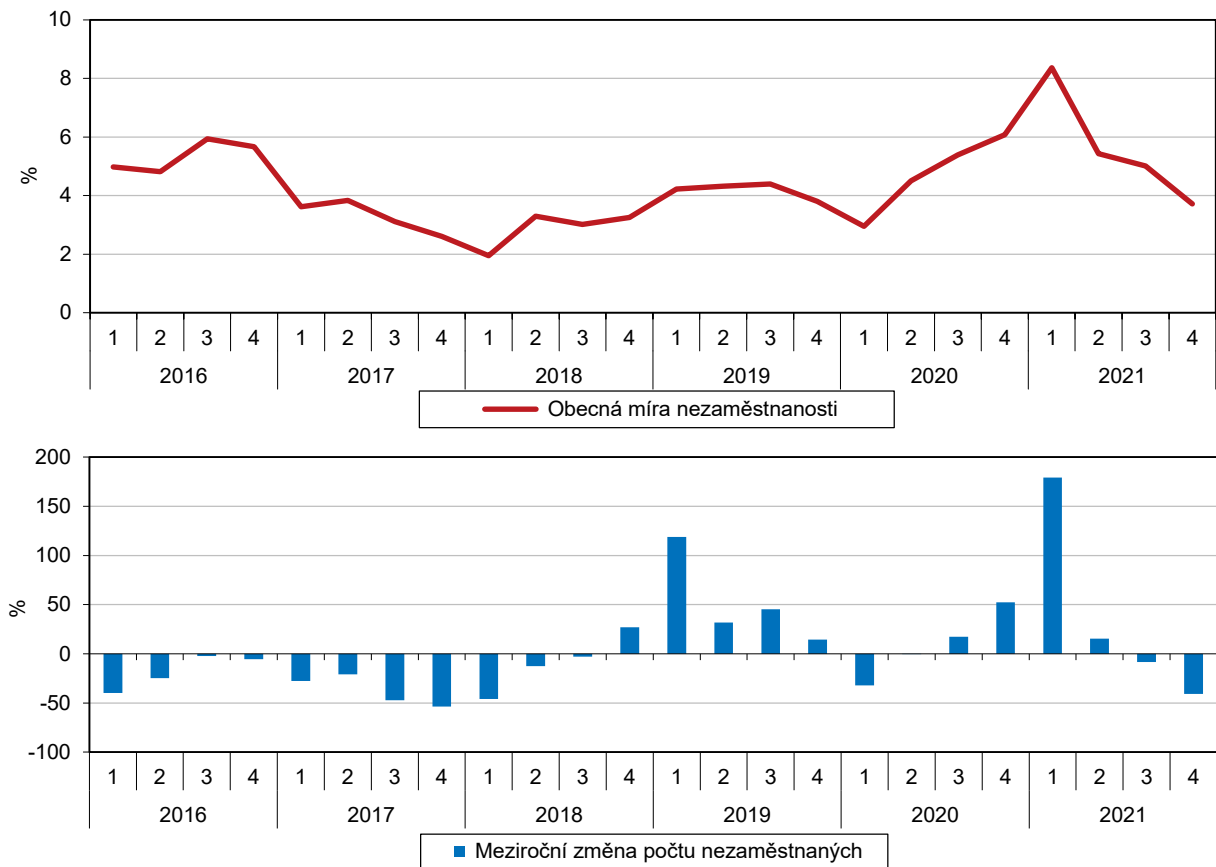

Při pohledu na čtvrtletní změny počtu nezaměstnaných v kraji zjišťujeme, že v prvním čtvrtletí roku 2021 došlo oproti stejnému čtvrtletí předchozího roku k výraznému navýšení jejich počtu (o 79,3 %). Naopak ve čtvrtém čtvrtletí je patrné snížení počtu nezaměstnaných, a to o 40,9 %.

## Nezaměstnanost

*Počet nezaměstnaných na úřadech práce se meziročně nezměnil.*

Na úřadech práce Karlovarského kraje bylo na konci roku 2022 registrováno celkem 8 429 uchazečů o zaměstnání. Po výrazném nárůstu počtu těchto uchazečů v roce 2020 v důsledku dopadů opatření v souvislosti s novým onemocněním Covid-19 a následném významném snížení jejich počtu v roce 2021 se tak v posledním roce počet nezaměstnaných v našem kraji meziročně prakticky nezměnil. V drtivé většině regionů ČR jsme mohli sledovat nárůst počtu nezaměstnaných osob na úřadech práce, nejvyšší pak v Pardubickém kraji (o 13,9 %). Jediným regionem, kde došlo ve sledovaném období naopak k mírnému poklesu těchto nezaměstnaných, byl Moravskoslezský kraj (o 0,6 %). V celé ČR doznal počet nezaměstnaných meziroční navýšení o 5,3 %.

Z okresů Karlovarského kraje poklesly počty uchazečů v okrese Cheb (o 5,8 %) a mírně také v okrese Sokolov (o 0,4 %). Naopak meziroční navýšení počtu nezaměstnaných evidoval ve sledovaném období okres Karlovy Vary (o 3,6 %).

**Graf 2.7. Uchazeči o zaměstnání a pracovní místa v Karlovarském kraji (stav ke konci měsíce)**

Zdroj: MPSV

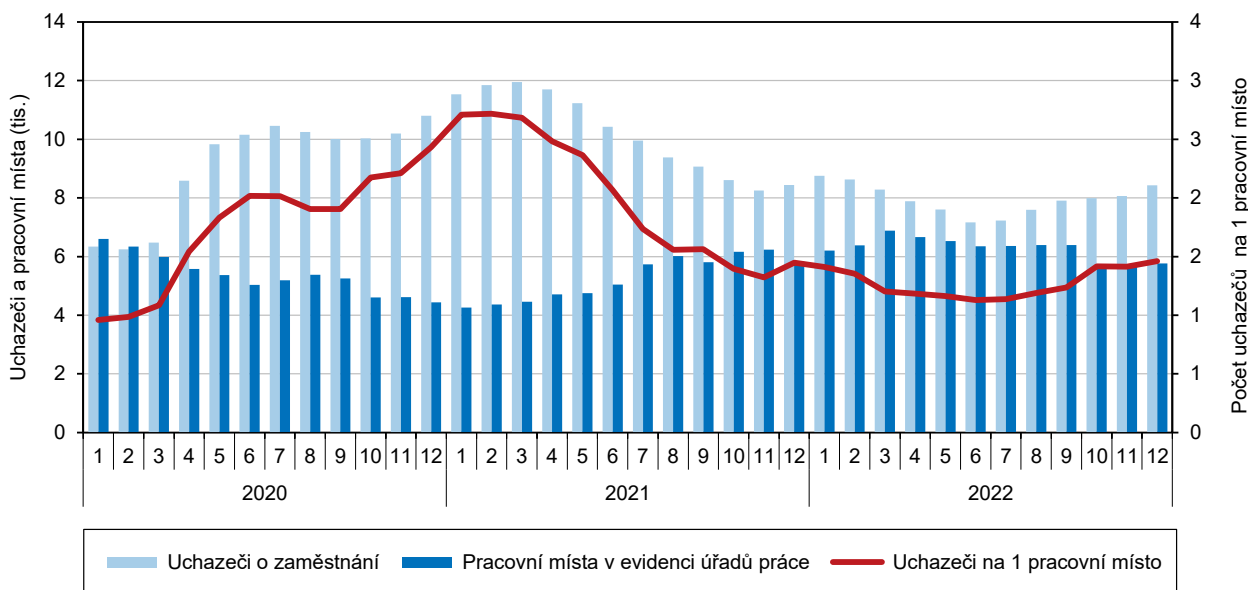

*Dosažitelní uchazeči tvoří 90,7 % všech uchazečů o zaměstnání...*

Ukazatel podílu dosažitelných uchazečů o zaměstnání na počtu uchazečů celkem vypovídá o tom, kolik uchazečů je připraveno nastoupit okamžitě do práce a reagovat tak v krátké době na případnou nabídku zaměstnání.

*...tento podíl se meziročně snížil.*

V roce 2022 činil podíl dosažitelných uchazečů v kraji 90,7 % všech uchazečů o zaměstnání, což představuje v rámci celé ČR pátý nejnižší podíl (společně s Hl. městem Prahou a Zlínským krajem) po Libereckém, Královéhradeckém, Plzeňském a Jihočeském kraji.

**Graf 2.8. Krátkodobě a dlouhodobě nezaměstnaní ke konci čtvrtletí v Karlovarském kraji**

Zdroj: MPSV

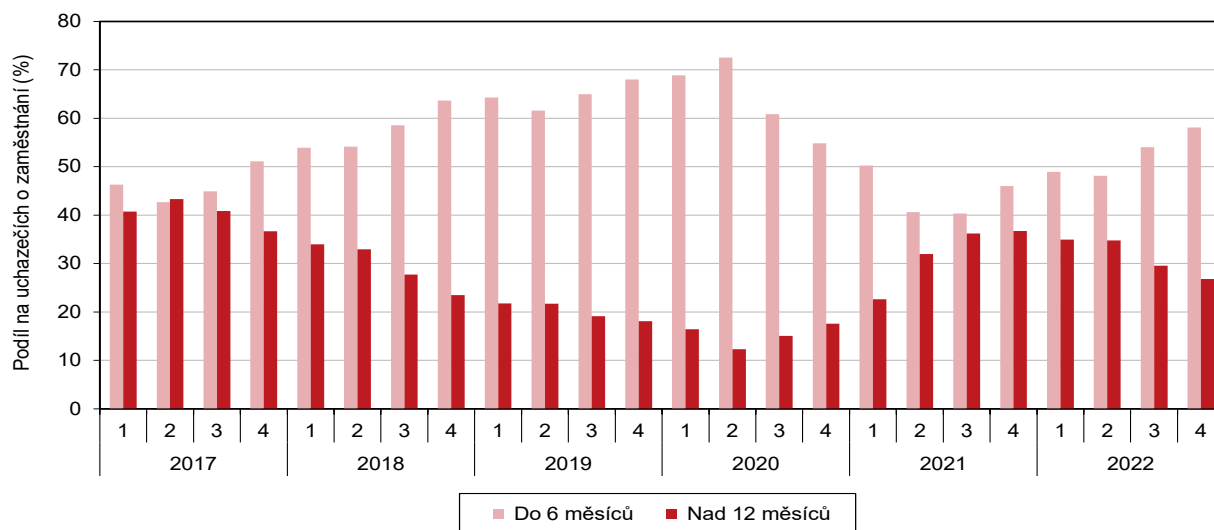

V Karlovarském kraji se ve srovnání s předcházejícím rokem snížil podíl dosažitelných uchazečů o 1,7 procentního bodu, to v mezikrajském srovnání představuje největší pokles mezi všemi regiony ČR. V celé ČR se tento podíl meziročně snížil o 0,4 procentního bodu a v roce 2022 tak dosáhl hodnoty 91,2 %. Mezi všemi regiony ČR doznal podíl dosažitelných uchazečů meziročního nárůstu pouze ve čtyřech krajích – Pardubickém, Jihočeském, Jihomoravském a Olomouckém.

**Graf 2.9. Uchazeči o zaměstnání v evidenci úřadu práce podle vzdělání, kvalifikace, věku a délky evidence v Karlovarském kraji (stav k 31. 12.)**

Zdroj: MPSV

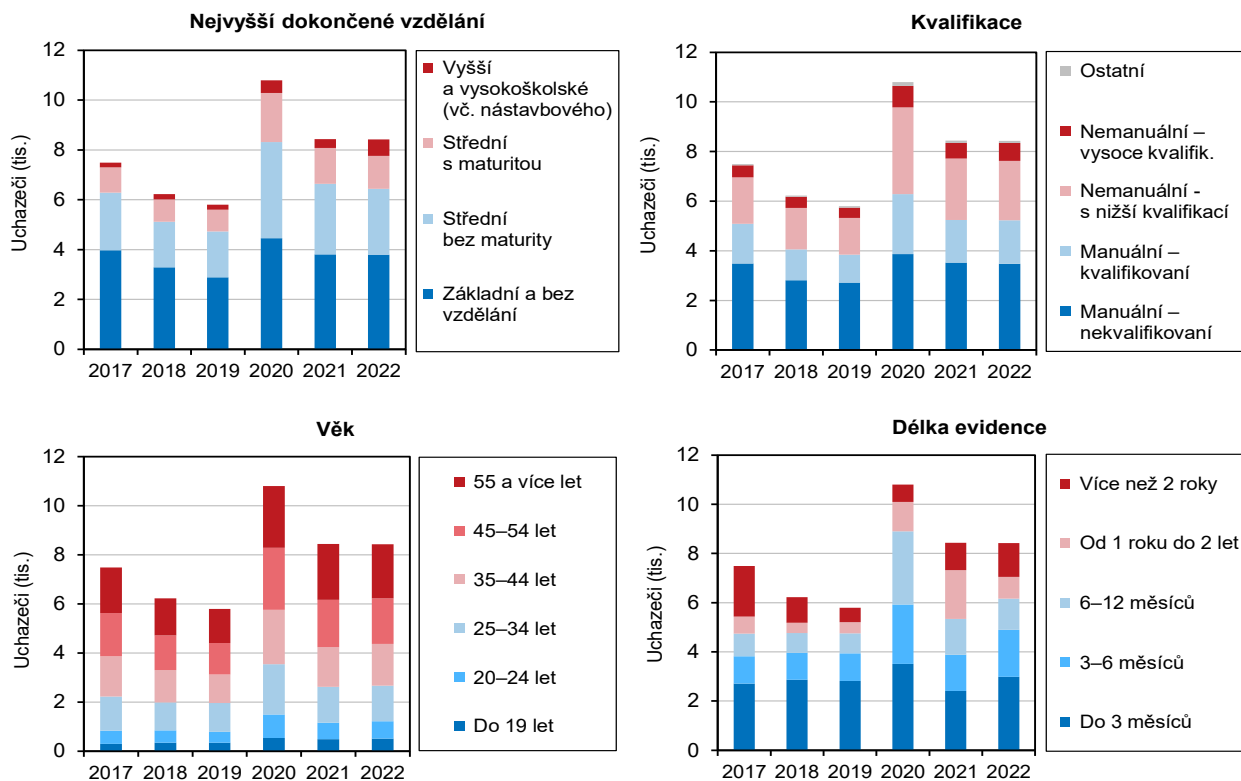



Počet uchazečů s nárokem na podporu v nezaměstnanosti vykázal pokles o 5 %.

Na konci roku 2022 pobíralo podporu v nezaměstnanosti celkem 1 883 uchazečů o zaměstnání. Ve srovnání s předcházejícím rokem se tak v kraji snížil počet těchto nezaměstnaných o 100, tj. o 5 %. Z celkového počtu uchazečů o zaměstnání tak dosáhlo na podporu v nezaměstnanosti 22,3 % z nich. Nejvíce uchazečů Karlovarského kraje pobíralo podporu v nezaměstnanosti v letech 1996–1998, kdy jejich podíl převyšoval 40 % všech uchazečů o zaměstnání.

Mezi uchazeči o zaměstnání bylo 892 osob se zdravotním postižením. Jejich počet zaznamenal ve srovnání s předcházejícím rokem pokles o 15 osob, tj. o 1,7 %. Na celkovém počtu nezaměstnaných v našem kraji se na konci roku 2022 podíleli tito nezaměstnaní 10,6 %. Tento podíl je mezi všemi regiony ČR po Hl. městě Praze druhý nejnižší a na celorepublikový průměr nedosahuje o 3 procentní body (13,6 %).

Podíl dlouhodobě nezaměstnaných doznal meziroční pokles.

Podíl nezaměstnaných, kteří byli na konci roku 2022 evidováni na úřadech práce Karlovarského kraje déle než 1 rok, činil v Karlovarském kraji 26,8 %. Jednalo se o čtvrtý nejvyšší podíl ze všech regionů ČR po kraji Moravskoslezském, Jihomoravském a Ústeckém. Na celorepublikový průměr přitom nedosahoval o 0,5 procentního bodu. Naopak v Pardubickém a Jihočeském kraji se podíl dlouhodobě nezaměstnaných na jejich celkovém počtu na konci roku 2022 pohyboval pod 20 %.

**Graf 2.10. Podíl nezaměstnaných osob\* v Karlovarském kraji a v ČR (roční průměr)**

Zdroj: MPSV

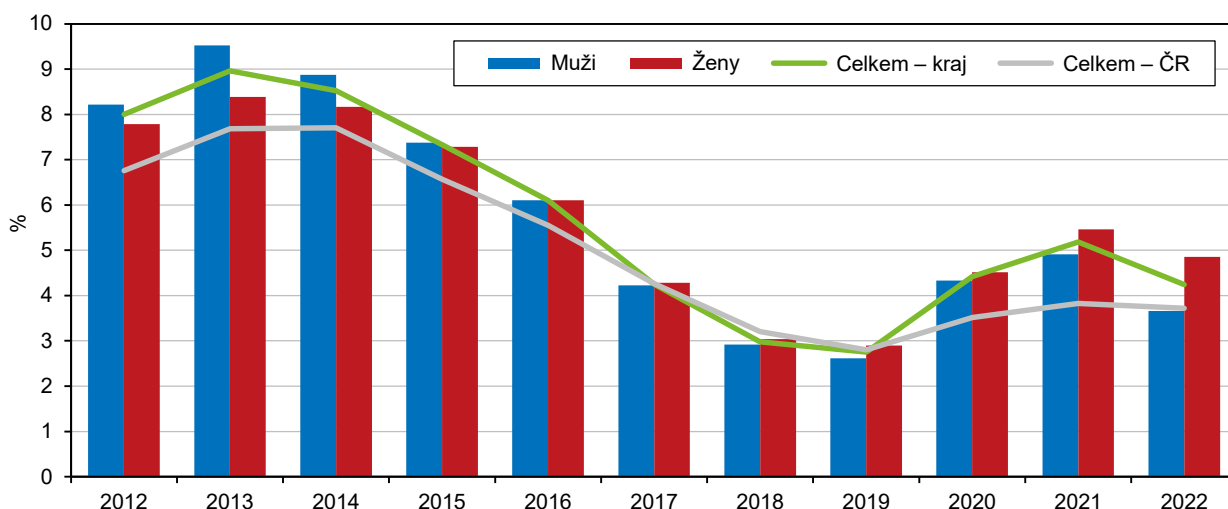

\* podíl dosažitelných uchazečů o zaměstnání ve věku 15–64 let na obyvatelstvu stejného věku

Při pohledu na delší časovou řadu zjišťujeme, že podíl dlouhodobě nezaměstnaných v našem kraji byl pravidelně jeden z nejvyšších v rámci celé ČR. Od roku 2014, kdy jejich podíl činil téměř polovinu všech nezaměstnaných osob, se ale podíl dlouhodobě nezaměstnaných každoročně snižoval. V roce 2021 však nastal obrat a podíl těchto uchazečů se ve srovnání s předchozím rokem naopak výrazně zvýšil, a to dokonce téměř o 20 procentních bodů. V posledním sledovaném roce pak došlo k opětovnému meziročnímu poklesu dlouhodobě nezaměstnaných a jejich podíl na celkovém počtu nezaměstnaných se snížil o 10 procentních bodů.

Při pohledu na nižší územní celky je zřejmé, že z okresů Karlovarského kraje vykazoval na konci roku 2022 nejvyšší podíl dlouhodobě nezaměstnaných okres Sokolov (30,0 %), nejnižší pak okres Cheb, kde hodnota tohoto podílu činila 19,5 %.

Podíl nezaměstnaných se meziročně prakticky nezměnil.

Podíl nezaměstnaných osob (podíl dosažitelných uchazečů o zaměstnání ve věku 15–64 let na počtu obyvatel ve stejném věku) v kraji dosáhl v prosinci 2022 hodnoty 4,24 %. Ve srovnání s předcházejícím rokem tak hodnota tohoto ukazatele doznala jen minimální nárůst. Podíl nezaměstnaných žen byl přitom vyšší (4,85 %) než podíl nezaměstnaných mužů (3,66 %).

V průběhu poslední dekády podíl nezaměstnaných kolísal, od roku 2005 do roku 2008 jeho hodnota postupně klesala až do svého dosavadního minima v roce 2007 (5,59 %). V následujících třech letech se ekonomická krize odrazila i na situaci na trhu práce a na stoupajícím počtu i podílu nezaměstnaných. V roce 2013 dosáhl podíl nezaměstnaných maximální hodnoty (9,33 %), v následujících šesti letech pak zaznamenal opakovaný meziroční pokles. Po prudkém meziročním nárůstu podílu nezaměstnaných v roce 2020, který úzce souvisel s opatřeními vlády reagujícími na pandemickou situaci v souvislosti s virem SARS-CoV-2, následoval v roce 2021 následkem zmírňujících se covidových restrikcí opět významný pokles. V roce 2022 se pak hodnota tohoto ukazatele ve srovnání s předcházejícím rokem prakticky nezměnila.

**Graf 2.11. Rozptyl podílu nezaměstnaných v okresech podle krajů k 31. 12. 2022**

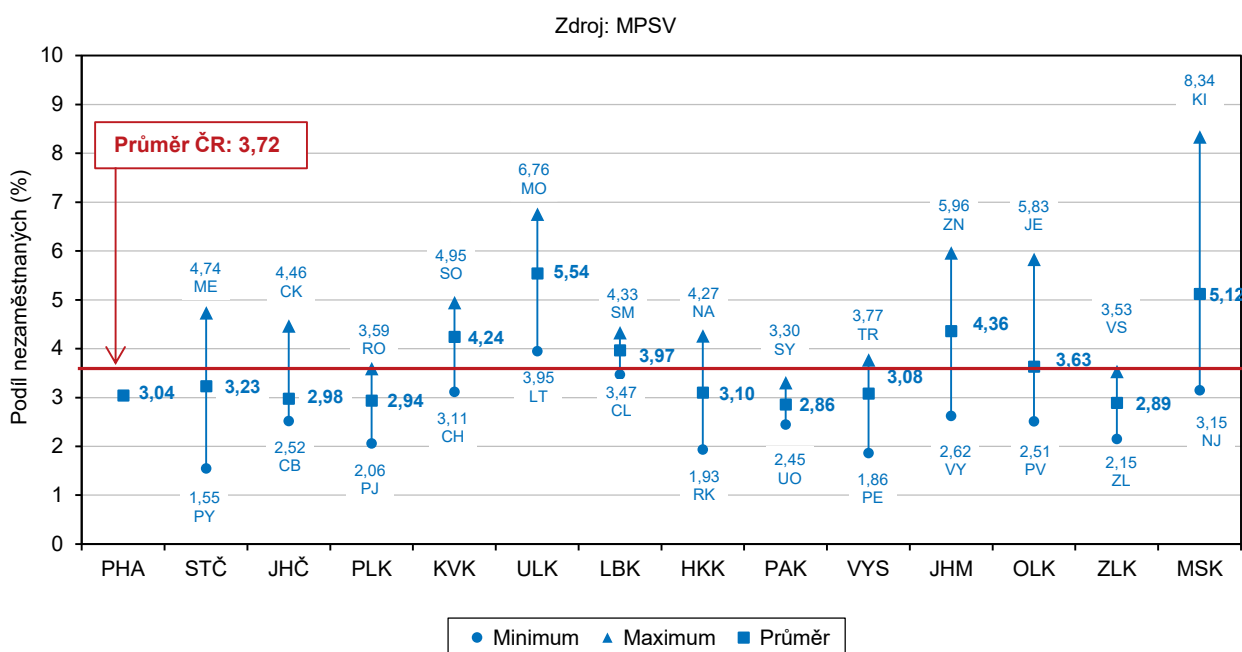

Hodnota podílu nezaměstnaných osob v Karlovarském kraji na konci roku 2022 byla o 0,5 procentního bodu vyšší než v celé ČR a v mezikrajském srovnání zaujal náš region dokonce čtvrtou nejvyšší hodnotu. Větší podíl nezaměstnaných vykazovaly pouze Ústecký, Moravskoslezský a Jihomoravský kraj.

Nejvyšší podíl nezaměstnaných byl v okrese Sokolov.

Mezi okresy Karlovarského kraje byl ve sledovaném období zaznamenán nejvyšší podíl nezaměstnaných v okrese Sokolov, kde jeho hodnota činila 4,95 %. Naopak nejnižší hodnotu tohoto ukazatele evidoval tradičně okres Cheb (3,11 %).

Mírný pokles počtu volných pracovních míst v kraji.

Úřady práce hlásily na konci roku 2022 v Karlovarském kraji celkem 5 769 volných pracovních míst, což je o 59, tj. o 1,0 % méně ve srovnání s jejich nabídkou na konci předcházejícího roku. Počet volných pracovních míst zaznamenal meziroční pokles ve všech regionech ČR bez výjimky. V našem kraji bylo toto snížení v rámci celé ČR nejnižší a na celorepublikový průměr (15,9 %) nedosahovalo dokonce o 14,9 procentního bodu.



Z okresů Karlovarského kraje zaznamenaly pokles počtu volných pracovních míst okresy Cheb a Karlovy Vary (o 5,0 %, resp. 5,6 %). Naopak okres Sokolov byl jediným okresem našeho kraje, kde počet volných pracovních míst doznal meziroční nárůst, a to dokonce více než o čtvrtinu (o 205, tj. o 26,2 %).

*Počet uchazečů na 1 volné pracovní místo se meziročně mírně navýšil v celé ČR.*

Na konci roku 2022 připadalo v kraji 1,5 uchazeče o zaměstnání na 1 volné pracovní místo, což je podobné jako ve stejném období minulého roku. Mírný meziroční nárůst tohoto ukazatele nebo neměnný stav lze pozorovat ve všech regionech ČR. V rámci celé ČR vykazuje nejnižší počet uchazečů na 1 volné pracovní místo tradičně Hl. město Praha (0,4), naopak nejvyšší hodnotu, výrazně převyšující ostatní regiony, zaznamenal Moravskoslezský kraj (3,4 uchazeče).

Karlovarský kraj vykazuje v počtu uchazečů na 1 volné pracovní místo pátou nejvyšší hodnotu (společně s Jihomoravským krajem) a průměr ČR převyšuje o 0,5 procentního bodu. Průměr Karlovarského kraje zvyšuje okres Sokolov, kde na 1 volné pracovní místo připadali na konci roku 2022 celkem 3 uchazeči, naopak nejnižší počet uchazečů na 1 volné pracovní místo vykazuje dlouhodobě okres Cheb (0,6).

*Většina zaměstnaných cizinců v kraji byla evidována na úřadech práce.*

V roce 2022 bylo v Karlovarském kraji zaměstnáno celkem 23 715 cizinců, z toho 11 441, tj. 48,2 % žen. Většina z nich byla přítom evidována na úřadech práce (18 804, tj. 79,3 % všech zaměstnaných cizinců). Téměř polovina cizinců, evidovaných na úřadech práce, pocházela z okresu Cheb (48,7 %) a více než 40 % z okresu Karlovy Vary (41,8 %). Naopak v okrese Sokolov se nacházelo pouhých 2 266 těchto zaměstnaných cizinců, což představuje 9,6 % z jejich celkového počtu. Mezi cizinci evidovanými na úřadech práce Karlovarského kraje bylo 50,7 % žen.

## Příjmy a životní podmínky domácností

*Nejnižší čistý disponibilní důchod domácností na 1 obyvatele v mezikrajském srovnání...*

Čistý disponibilní důchod vyjadřuje materiální bohatství domácností v jednotlivých regionech ČR. Čistý disponibilní důchod domácností v Karlovarském kraji dosáhl v roce 2021 hodnoty 75,0 mld. Kč (v běžných cenách). V přepočtu na jednoho obyvatele to představuje částku 255,2 tis. Kč. V mezikrajském srovnání jde o nejnižší vykázanou hodnotu, která nedosahuje na celorepublikový průměr o 40,0 tis. Kč.

*...a také jeho nejnižší meziroční nárůst.*

Při pohledu na dlouhodobý vývoj zjišťujeme, že čistý disponibilní důchod domácností vykazuje rostoucí tendenci v celé ČR, v posledním sledovaném roce se jeho hodnota zvýšila ve všech regionech bez výjimky. V roce 2021 zaznamenal čistý disponibilní důchod domácností na 1 obyvatele v Karlovarském kraji meziroční nárůst o 4,0 %.

Jedná se o nejnižší navýšení v celé ČR a na celorepublikový průměr (7,3 %) nedosahuje o 3,3 procentního bodu. Nejvyšší meziroční nárůst byl naopak zaznamenán v Hl. městě Praze, a to o 13,4 %.

*Nejvyšší podíl nákladů domácností na bydlení tvoří nájemné a úhrada za užívání bytu.*

Z celkového čistého měsíčního příjmu vydávaly domácnosti v Karlovarském kraji průměrně 6 733 Kč, tj. 16,1 % na náklady na bydlení. Tento podíl je po Hl. městě Praze druhý nejvyšší (společně s Moravskoslezským krajem) mezi všemi regiony ČR. Nejvyšší podíl těchto nákladů tvoří nájemné a úhrada za užívání bytu (28,5 %) a náklady na elektřinu (22,3 %).

**Graf 2.12. Podíl domácností v krajích podle kvintilového rozdělení domácností ČR na základě čistého peněžního příjmu v roce 2021**

Zdroj: ČSÚ (Životní podmínky 2022)

Rozdělení domácností v celé ČR	1. kvintil: 20 % domácností s nejnižšími příjmy	2. kvintil: druhých 20 % domácností	3. kvintil: třetích 20 % domácností	4. kvintil: čtvrtých 20 % domácností	5. kvintil: 20 % domácností s nejvyššími příjmy
Počet domácností v ČR	898 414	897 722	898 270	897 890	897 893
Horní hranice čistého peněžního příjmu na osobu v ČR (Kč)	167 543	203 125	245 883	330 376	x

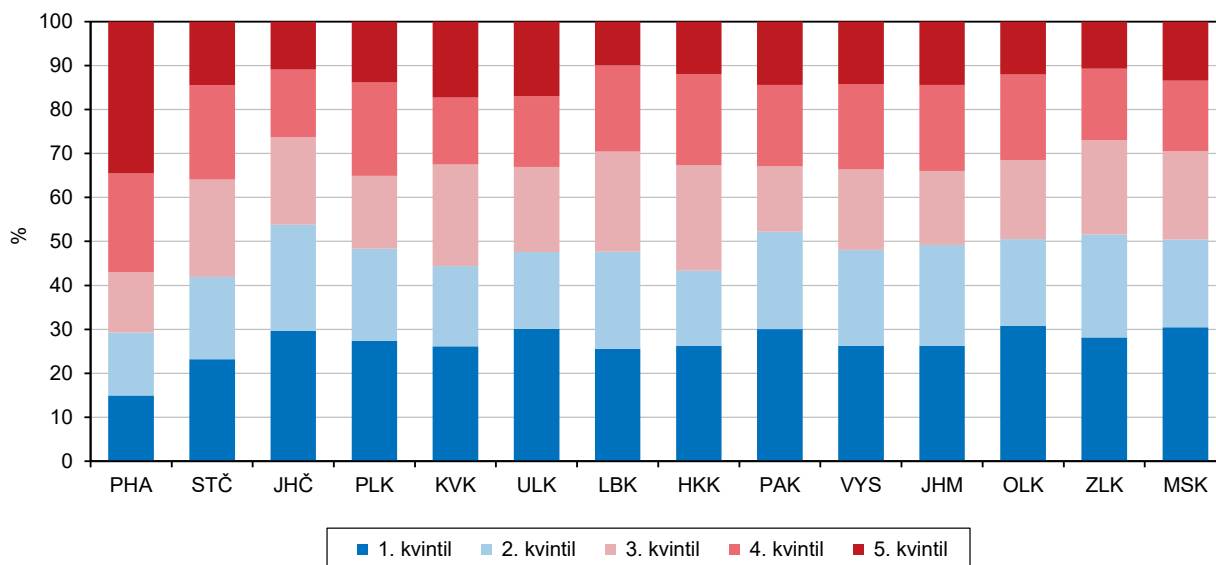

Struktura nákladů na bydlení se v jednotlivých krajích liší. Nejvyšší částku daly domácnosti za nájemné a úhradu za užívání bytu v Hl. městě Praze a následovaly domácnosti v našem kraji. Za elektřinu zaplatily nejvíce domácnosti v Královéhradeckém kraji a v Kraji Vysočina, Karlovarský kraj vykazoval tuto část nákladů na bydlení jako druhou nejnižší po Hl. městě Praze. Výdaje za plyn z dálkového zdroje zaujímal největší podíl nákladů na bydlení v Jihomoravském kraji.

**Graf 2.13. Příjmy domácností a náklady na bydlení v Karlovarském kraji a ČR**

Zdroj: ČSÚ (Životní podmínky 2022)

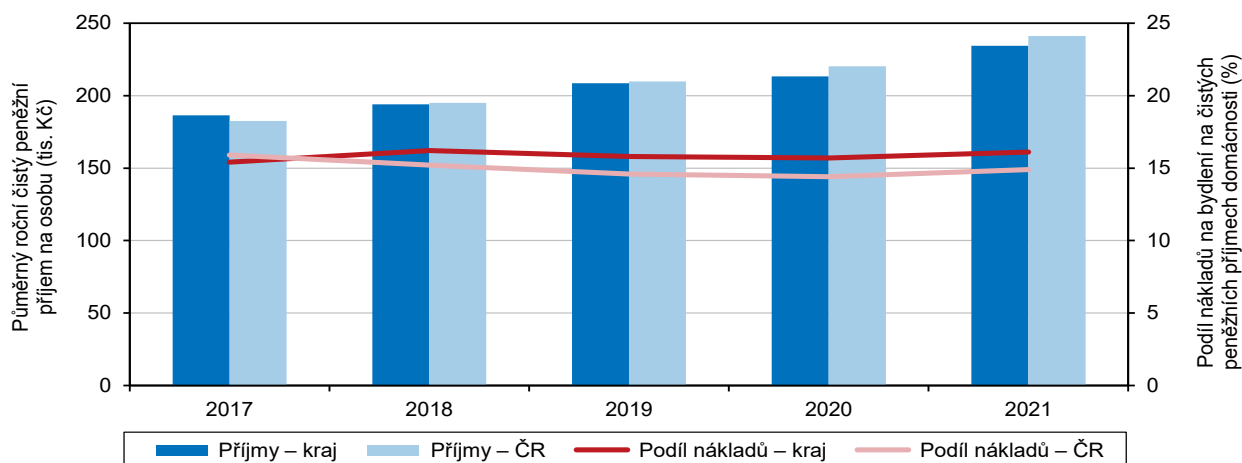

Podíl plateb za teplo a teplou vodu byl nejvyšší v Karlovarském kraji (13,6 %, což je o 3,8 procentního bodu více, než kolik činí celorepublikový průměr), naopak v Kraji Vysočina činil tento podíl pouze 4,5 % z celkových nákladů na bydlení. Za vodné a stočné platily nejvíce domácnosti v Ústeckém kraji (11,3 % celkových nákladů na bydlení), tuhá a tekutá paliva činila největší podíl těchto nákladů v Královéhradeckém kraji (7,4 %). V Karlovarském kraji činil podíl nákladů na tuhá a tekutá paliva 3,3 %, což je třetí nejnižší podíl po Hl. městě Praze a Jihomoravském kraji.

### Příjmy domácností v krajích v roce 2021

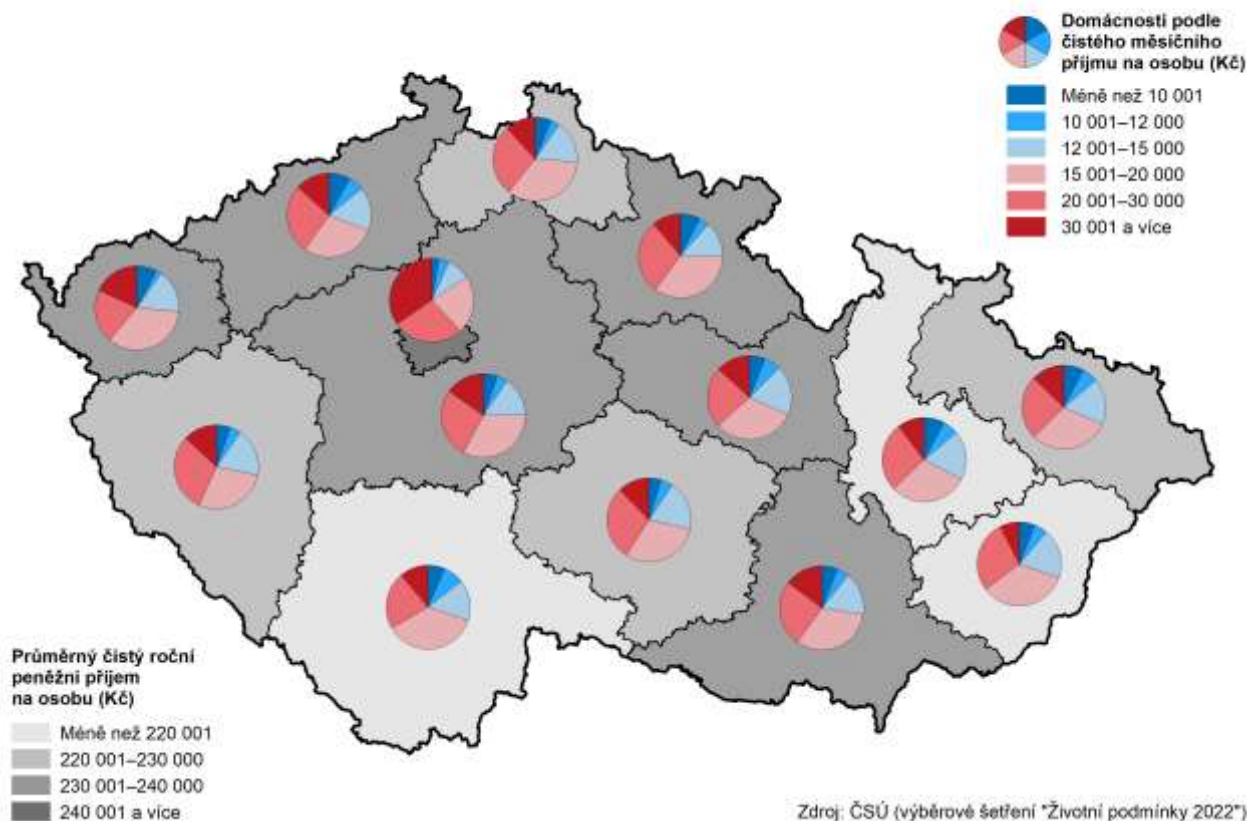

*Téměř polovina domácností v kraji vycházela s měsíčním příjmem s menšími či většími problémy.*

Pro tři čtvrtiny domácností Karlovarského kraje (74,6 %) byly náklady na bydlení určitou zátěží a pro 18,9 % domácností byly zátěží velikou. S měsíčním příjmem vycházelo s menšími či většími obtížemi v našem kraji 44,9 % všech domácností, to je o 4,7 procentního bodu více, než kolik činí celorepublikový průměr. Současně 1,5 % domácností Karlovarského kraje uvedlo, že s měsíčním příjmem vychází velmi snadno.

Téměř 30 % domácností našeho regionu si nemohlo dovolit neočekávaný výdaj ve výši 13 600 Kč. Jedná se o nejvyšší podíl takových domácností mezi všemi kraji ČR a republikový průměr převyšoval o 10 procentních bodů. Téměř pětina domácností v našem kraji (19,7 %) si nemohla z finančních důvodů dovolit jednou ročně týdenní dovolenou mimo domov.

### Mzdy

*Mzdy v našem regionu reálně meziročně klesly.*

Výsledky statistiky práce a mezd jsou publikovány tzv. pracovištní metodou, tj. za všechny podniky se sídlem na území kraje se zvýšeným důrazem na průměrné mzdy zaměstnanců přepočtené na plně zaměstnané, které zohledňují délku

pracovního úvazku. Podle tohoto pohledu dosáhla průměrná měsíční mzda v Karlovarském kraji v roce 2022 hodnoty 35 093 Kč.

**Graf 2.14. Průměrná hrubá měsíční mzda<sup>\*)</sup> a její meziroční změny podle čtvrtletí v Karlovarském kraji**

Zdroj: ČSÚ

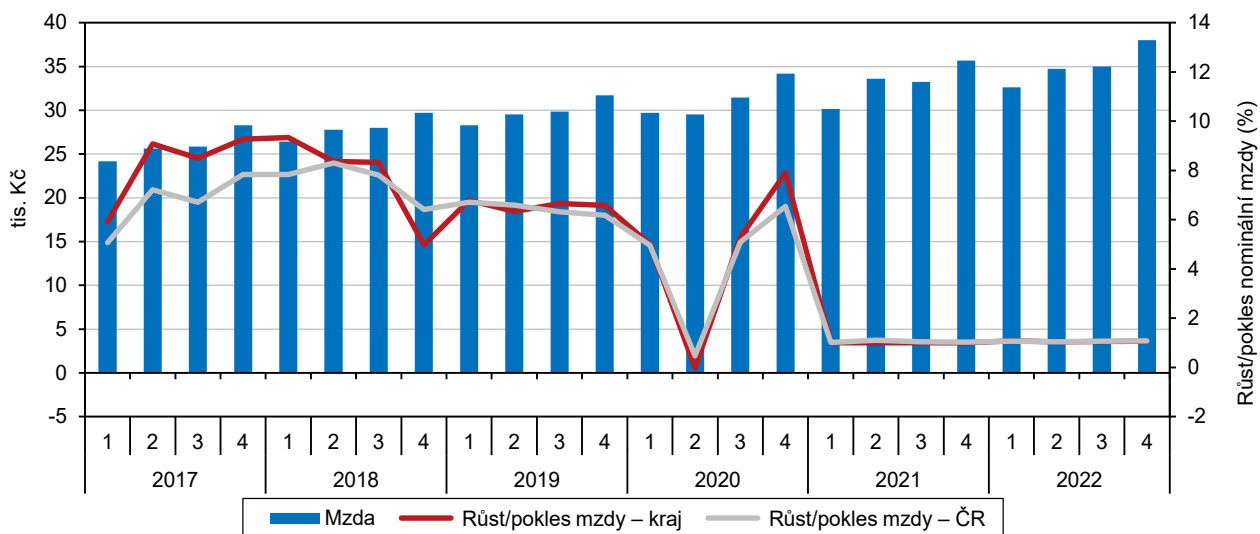

<sup>\*)</sup> podle místa pracoviště; za osoby přepočtené na plně zaměstnané; v roce 2022 předběžné údaje

*Dlouhodobě nejnižší mzda v rámci celé ČR.*

Nominálně tak oproti roku 2021 vzrostla mzda o 5,8 %, reálně (s ohledem na výši inflace v roce 2022) pak doznala naopak významný pokles, a to o 8,1 %. Meziroční pokles reálné mzdy byl zaznamenán ve všech regionech ČR bez výjimky. V průměru za celou ČR došlo ve sledovaném období k poklesu reálných mezd o 7,8 %. Ve srovnání se mzdou za Českou republiku byla mzda v našem kraji nižší o 5 260 Kč. V mezikrajovém porovnání vykazuje Karlovarský kraj dlouhodobě nejnižší průměrnou měsíční mzdu ze všech regionů ČR, to platí i pro rok 2022.

**Graf 2.15. Průměrná hrubá měsíční mzda a medián mezd v Karlovarském kraji a ČR**

Zdroj: ČSÚ

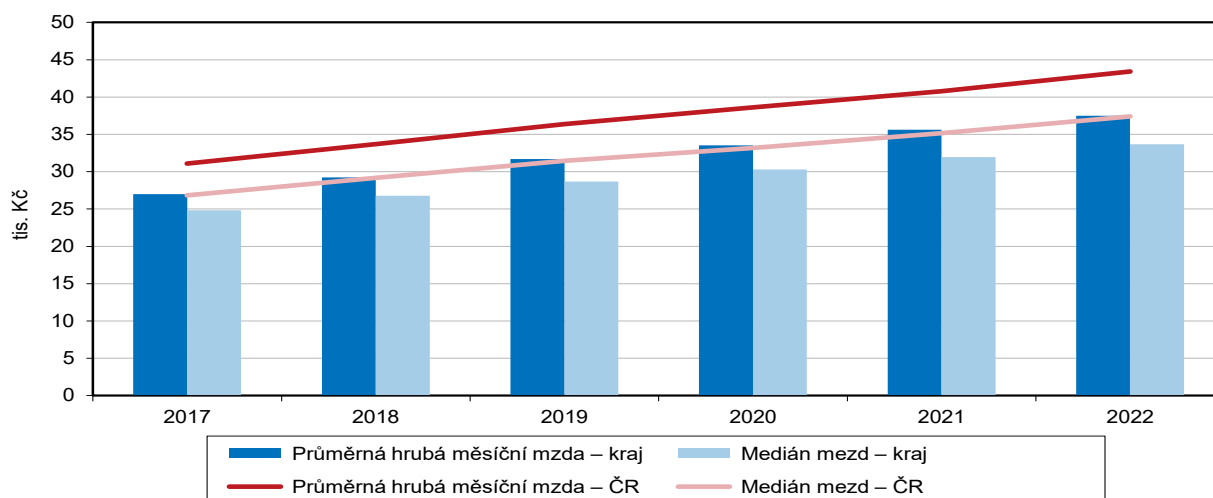

*Počet zaměstnanců v kraji doznal mírný meziroční nárůst.*

Počet zaměstnanců (osob přepočtených na plně zaměstnané) ve všech podnicích se sídlem na území Karlovarského kraje meziročně mírně vzrostl, a to o 0,5 % na 81,9 tis. K mírnému nárůstu počtu zaměstnanců došlo ve sledovaném období ve



většině regionů ČR, v celé ČR doznal počet zaměstnanců meziroční navýšení o 0,9 %.

*Karlovarský kraj zaznamenal dle výběrového šetření o průměrném výdělku třetí nejvyšší meziroční nárůst mezi ostatními regiony ČR.*

Podle údajů přebíraných z MPSV (výběrové šetření o průměrném výdělku) a z MF ČR (výběrové šetření o platu a služebním příjmu) dosáhla v roce 2022 průměrná hrubá měsíční mzda v Karlovarském kraji výše 37 512 Kč a doznala tak meziroční nárůst o 1 901 Kč, tj. o 5,3 %. V rámci celé ČR to představuje třetí nejvyšší meziroční nárůst hrubé měsíční mzdy oproti minulému roku (spolu s krajem Jihočeským), méně se navýšily mzdy pouze v Libereckém a Plzeňském kraji. Zároveň je tento nárůst o 1,1 procentního bodu nižší než celorepublikový průměr (6,5 %).

**Graf 2.16. Vývoj průměrné hrubé měsíční mzdy<sup>\*)</sup> na přepočtené počty zaměstnanců**

Zdroj: ČSÚ

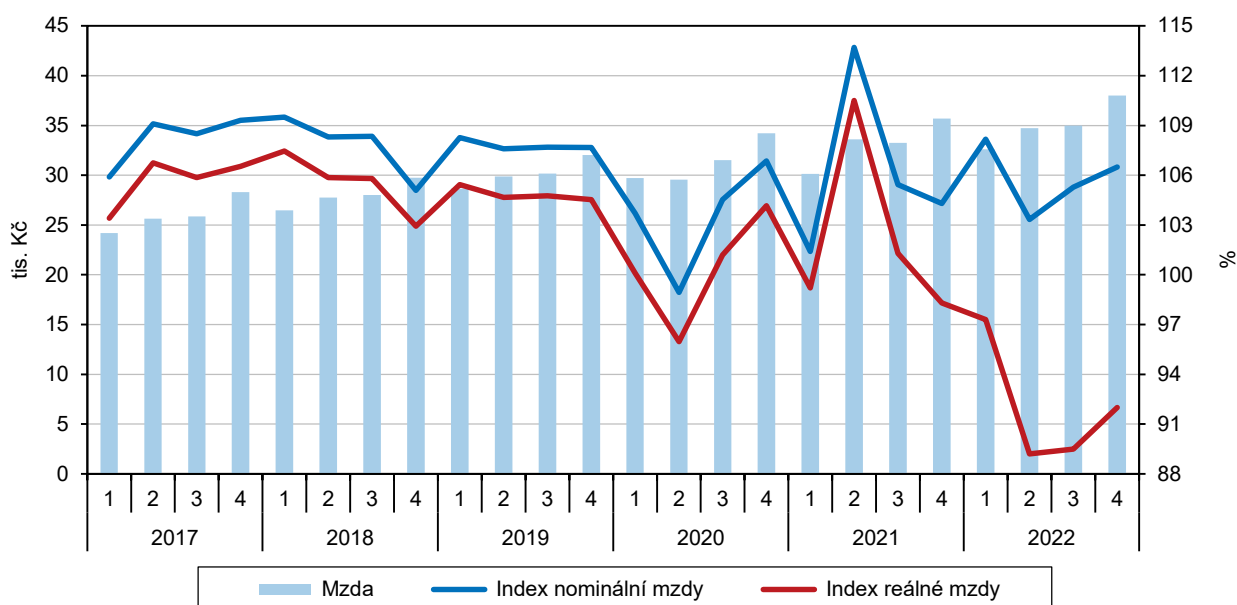

<sup>\*)</sup> podle místa pracoviště; za osoby přepočtené na plně zaměstnané; v roce 2022 předběžné údaje

*Mzdy mužů převyšují mzdy žen o 4 409 Kč.*

Výsledky šetření potvrdily, že muži dosahují vyšších výdělků než ženy. V roce 2022 činil rozdíl mezi průměrnou mzdou mužů a žen celkem 4 409 Kč. Mzdy mužů přitom zaznamenaly nárůst o 2 465 Kč na 39 594 Kč, tj. o 6,6 %, ženy pobíraly v roce 2022 hrubou měsíční mzdu ve výši 35 185 Kč, což je o 1 287 Kč, tj. o 3,8 % více než před rokem, přičemž výdělky mužů rostly rychleji než výdělky žen. Mzdy mužů v Karlovarském kraji doznaly třetí nejvyšší a mzdy žen pátý nejvyšší meziroční nárůst mezi všemi regiony ČR.

*Medián mzdy je na úrovni 89,8 % průměrné hrubé měsíční mzdy.*

Ve výběrovém šetření se zjišťuje také medián mzdy, což je hodnota mzdy zaměstnance uprostřed mzdového rozdělení a lépe vypovídá o skutečné mzdové úrovni. V Karlovarském kraji dosáhl v roce 2022 medián mzdy 33 679 Kč, což představuje 89,8 % průměrné hrubé měsíční mzdy. Medián mzdy mužů se pohyboval 9,7 % pod průměrnou mzdou mužů a medián mezd žen nedosahoval na jejich průměrnou mzdu o 10,2 %. V celorepublikovém srovnání byl medián mzdy Karlovarského kraje nejvyšší ze všech regionů ČR a byl o 3 739 Kč nižší než celorepublikový průměr.

## Úplné náklady práce

Úplné náklady práce jsou celkové náklady a výdaje, které zaměstnavatel vynaložil na získání a výchovu zaměstnanců, na odměňování za práci a na zabezpečení jejich sociálních potřeb. Jde o ukazatel vyjádřený v Kč buď za odpracovanou hodinu nebo za měsíc/rok na 1 zaměstnance. Úplné náklady práce zahrnují např. mzdy a platy, náhrady mzdy za neodpracované hodiny, sociální benefity, sociální a personální náklady a výdaje. Jejich součástí jsou také daně a dotace související se zaměstnáváním lidí.

*Nejnižší měsíční hodnota nákladů práce na 1 zaměstnance v mezikrajském srovnání.*

Poslední dostupná data o úplných nákladech práce jsou k dispozici za rok 2021. V Karlovarském kraji dosahovaly ve sledovaném období měsíční náklady práce v přepočtu na 1 zaměstnance výše 45 118 Kč, což představuje v mezikrajském srovnání nejnižší hodnotu. Naopak nejvíce nákladů vynaložilo měsíčně v přepočtu na 1 zaměstnance tradičně Hl. město Praha, a to 61 076 Kč. Ve srovnání s rokem 2020 došlo k nárůstu tohoto ukazatele ve všech regionech ČR, přičemž v Karlovarském kraji se jednalo v mezikrajském srovnání o šestý nejnižší (o 6,0 %). Naopak nejvyšší meziroční navýšení měsíčních nákladů práce v přepočtu na 1 zaměstnance evidoval v roce 2021 Zlínský kraj (o 7,8 %), zatímco nejnižší nárůst zaznamenalo Hl. město Praha (nárůst o 4,4 %).

Nejvýznamnější složkou nákladů práce jsou přímé náklady, tj. mzdy za vykonanou práci a jejich náhrady. Jejich podíl na nákladech práce činil v roce 2021 v našem regionu téměř tři čtvrtiny z jejich celkové výše (73,3 %). Další významnou část tvořily sociální náklady a výdaje zahrnující platby zákonného pojistného (26,5 %).

## Vzdělávání

*Počet dětí v mateřských školách se meziročně zvýšil o 3,1 %.*

Ve školním roce 2022/2023 fungovalo v kraji 126 mateřských škol, tyto mateřské školy navštěvovalo 8 610 dětí. Od roku 2002 vykazoval počet dětí v mateřských školách stoupající trend, od roku 2014 pak měly meziročně počty dětí v mateřských školách spíše klesající tendenci. Tato skutečnost má souvislost s tím, že silné ročníky matek narozených v sedmdesátých letech 20. století již nemají fertilní věk.

Ve školním roce 2022/2023 navštěvovalo mateřské školy v našem kraji o 3,1 % více dětí než před rokem, jejich počet se tak meziročně mírně zvýšil, podobně jako počet tříd (nárůst o 11 tříd). V jedné třídě se nacházelo průměrně 22 dětí.

*Počet žáků základních škol v kraji doznal meziročního nárůstu.*

Základní školy v Karlovarském kraji navštěvovalo ve školním roce 2022/2023 celkem 26 090 žáků, což je o 1 256 žáků více než v minulém roce (o 5,1 %). Po stagnaci jejich počtu v několika posledních letech tak poprvé navštěvovalo základní školy více žáků než před rokem. K meziročnímu navýšení počtu žáků základních škol došlo ve všech regionech ČR bez výjimky, v našem kraji byl tento nárůst čtvrtý nejvyšší po Hl. městě Praze, Středočeském a Plzeňském kraji. V celé ČR doznal počet žáků základních škol oproti minulému roku nárůst o 4,5 %. V jedné třídě bylo na základních školách v našem kraji v průměru 19 žáků.

*Třetí nejnižší nárůst počtu studentů středních škol.*

V Karlovarském kraji fungovalo ve školním roce 2022/2023 celkem 31 středních škol, na kterých studovalo 10 783 studentů denního studia. Meziročně tak náš region zaznamenal v počtu těchto studentů mírný nárůst (o 3,3 %), který byl v mezikrajském srovnání třetí nejnižší po Zlínském a Moravskoslezském kraji. Naopak nejvyšší meziroční navýšení v počtu středoškolských studentů zaznamenal Středočeský kraj (6,5 %).





**Graf 2.17. Děti, žáci, studenti a absolventi škol v Karlovarském kraji**

Zdroj: MŠMT

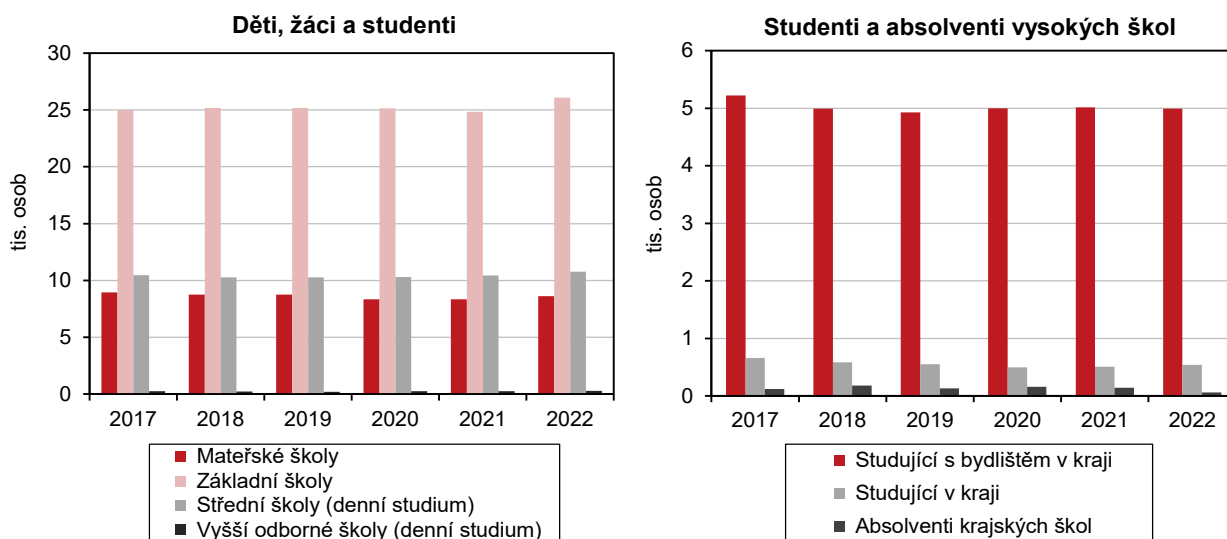

Počet studentů vyšších odborných škol se meziročně zvýšil, většina studentů byly ženy.

Počet studentů vyšších odborných škol v našem kraji se oproti minulému školnímu roku zvýšil. Denní formy vzdělávání tak navštěvovalo 294 studentů, což je o 45, tj. o 18,0 % více než v předešlém školním roce. Zajímavostí je, že drtivá většina studentů byly ženy (254, tj. 86,4 %). V mezikrajském srovnání se jedná dokonce o nejvyšší podíl studentek na tomto typu škol a současně je o 11,8 procentního bodu vyšší než celorepublikový průměr (74,6 %).

Počet studentů vysokých škol se mírně snížil.

Na vysoké škole studovalo ve školním roce 2022/2023 celkem 4 995 studentů s bydlištěm v Karlovarském kraji, což je o 19 (o 0,4 %) studentů méně než před rokem. Po nepřetržitém každoročním snižování počtu studentů vysokých škol, které bylo možno v kraji vysledovat od školního roku 2010/2011 až do školního roku 2019/2020 a následném dvouletém mírném navýšení jejich počtu se tak počet studentů vysokých škol s bydlištěm v kraji ve školním roce 2022/2023 opět mírně snížil. Meziroční pokles studentů vysokých škol zaznamenala většina regionů ČR s výjimkou Středočeského, Ústeckého, Plzeňského a Libereckého kraje, kde jejich počet stagnoval. V celé ČR činil tento pokles 0,8 procentního bodu.

Ve sledovaném školním roce studovalo na vysoké škole celkem 541 studentů s místem studia v Karlovarském kraji (se státním občanstvím ČR), což představuje meziroční nárůst o 33, tj. o 6,5 %. Ve všech ostatních regionech ČR doznal počet těchto studentů meziročně buď pokles, anebo jen nepatrný nárůst a v celé ČR se snížil o 0,8 procentního bodu. Většina studentů s místem studia v našem kraji (70,1 %) studovala v bakalářském studijním programu a zbytek v navazujícím magisterském studijním programu. Zajímavým zjištěním je, že velký podíl (zhruba 60 %) těchto studentů bylo zapsáno v distančním a kombinovaném studiu a jen 40 % z nich ve studiu prezenčním.

### Zdravotnictví, dočasná pracovní neschopnost

Na jednoho lékaře v kraji připadá 218 obyvatel.

V roce 2021 bylo v Karlovarském kraji evidováno 1 303 lékařů. Ve srovnání s předcházejícím rokem došlo v našem regionu k velmi mírnému nárůstu jejich počtu, a to o 0,3 %. V přepočtu na populaci působil v kraji zhruba 1 lékař na 218 obyvatel. Nejnižší počet obyvatel na 1 lékaře připadal na Hl. město Prahu, ve kterém

se 1 lékař staral o 115 pacientů. Naopak nejvíce pacientů měli na starosti lékaři ve Středočeském kraji, ve kterém se 1 lékař staral dokonce o 301 obyvatel. V rámci Karlovarského kraje připadá nejméně obyvatel na jednoho lékaře v okrese Karlovy Vary (171 pacientů), naopak o nejvíce obyvatel pečuje 1 lékař v okrese Sokolov (271 pacientů).

*Počet lůžek v nemocnicích se meziročně mírně zvýšil.*

V kraji funguje 5 nemocnic, které v roce 2021 disponovaly celkem 1 234 lůžky. Počet lůžek v nemocnicích tak zaznamenal mírný meziroční pokles, a to o 1,1 %. Hodnota ukazatele počtu lůžek v přepočtu na 1 000 obyvatel se oproti předchozímu roku zvýšila na 4,4 lůžka.

V mezikrajském srovnání jde o nejnižší hodnotu v ČR, která nedosahuje na celorepublikový průměr o 1,6 lůžka na 1 000 obyvatel. Naopak nejvíce lůžek na 1 000 obyvatel mají k dispozici v Hl. městě Praze (8,8 lůžka). V Karlovarském kraji funguje stabilně od roku 2008 celkem 5 léčeben pro dlouhodobě nemocné, ve kterých bylo v roce 2021 pro pacienty připraveno 402 lůžek.

**Graf 2.18. Dočasná pracovní neschopnost (DPN) v Karlovarském kraji, jeho okresech**

Zdroj: ČSÚ

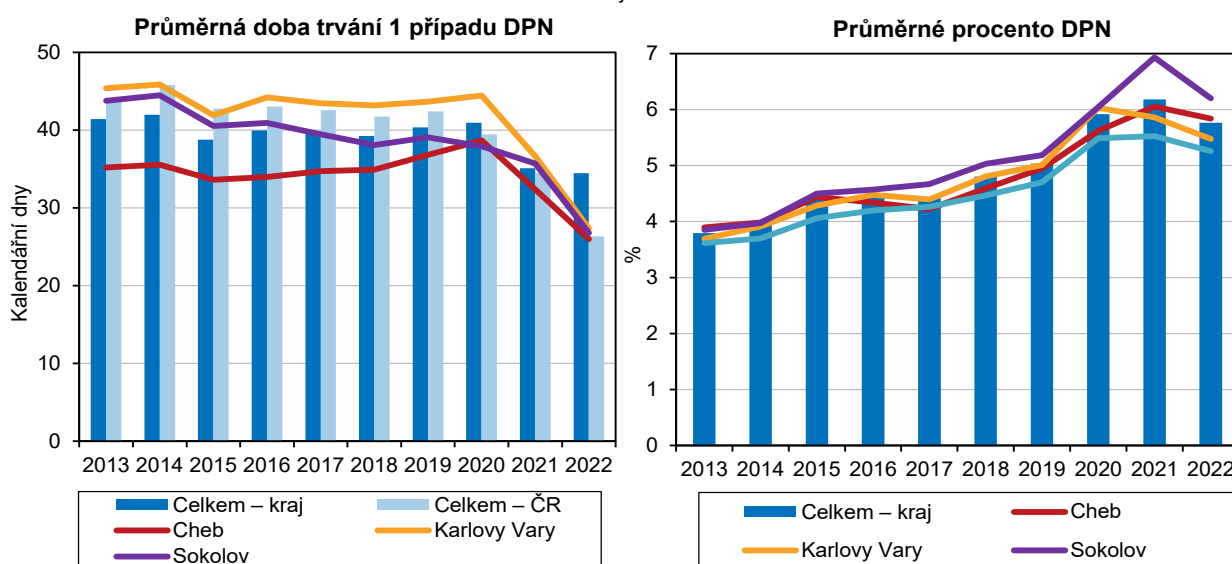

*Počet nově hlášených případů dočasné pracovní neschopnosti vzrostl meziročně o více než pětinu.*

V roce 2022 bylo v Karlovarském kraji nemocensky pojištěno v průměru 80,2 tis. osob, ve srovnání s minulým rokem tak počet nemocensky pojištěných osob zaznamenal minimální pokles, a to o 0,1 %. Nově bylo během roku 2022 v kraji nahlášeno celkem 62 965 případů dočasné pracovní neschopnosti, to představuje významný meziroční nárůst o 11 306 nových případů, tj. více než o pětinu (o 21,9 %).

Při pohledu na delší časovou řadu zjišťujeme, že mezi lety 2002 a 2012 vykazoval počet nově hlášených případů dočasné pracovní neschopnosti klesající tendenci, minima dosáhly nově hlášené případy dočasné pracovní neschopnosti v roce 2012 (28 409 nově hlášených případů). V následujících třech letech se počty nově hlášených případů dočasné pracovní neschopnosti každoročně navyšovaly a v letech 2016 a 2017 došlo poprvé po několika letech k meziročnímu snížení jejich počtu. V posledním pětiletém období doznal počet nově hlášených případů dočasné pracovní neschopnosti opět nárůst, přičemž nejvýznamnější právě v roce 2022. Podobný trend vývoje tohoto ukazatele je patrný také v ostatních regionech ČR.



Průměrná doba trvání jednoho případu dočasné pracovní neschopnosti v Karlovarském kraji v roce 2022 byla 26,8 dne a ve srovnání s minulým rokem tak došlo k jejímu snížení o 8,3 dne. K poklesu počtu dnů průměrné doby trvání pracovní neschopnosti přitom došlo u pracovní neschopnosti pro nemoc (pokles o 8,8 dne na 24,8 dne), naopak u pracovní neschopnosti z důvodu pracovního úrazu i ostatních úrazů se počet dnů trvání jednoho případu dočasné pracovní neschopnosti meziročně zvýšil.

**Graf 2.19. Průměrné procento dočasné pracovní neschopnosti v Karlovarském kraji a ČR**

Zdroj: ČSÚ

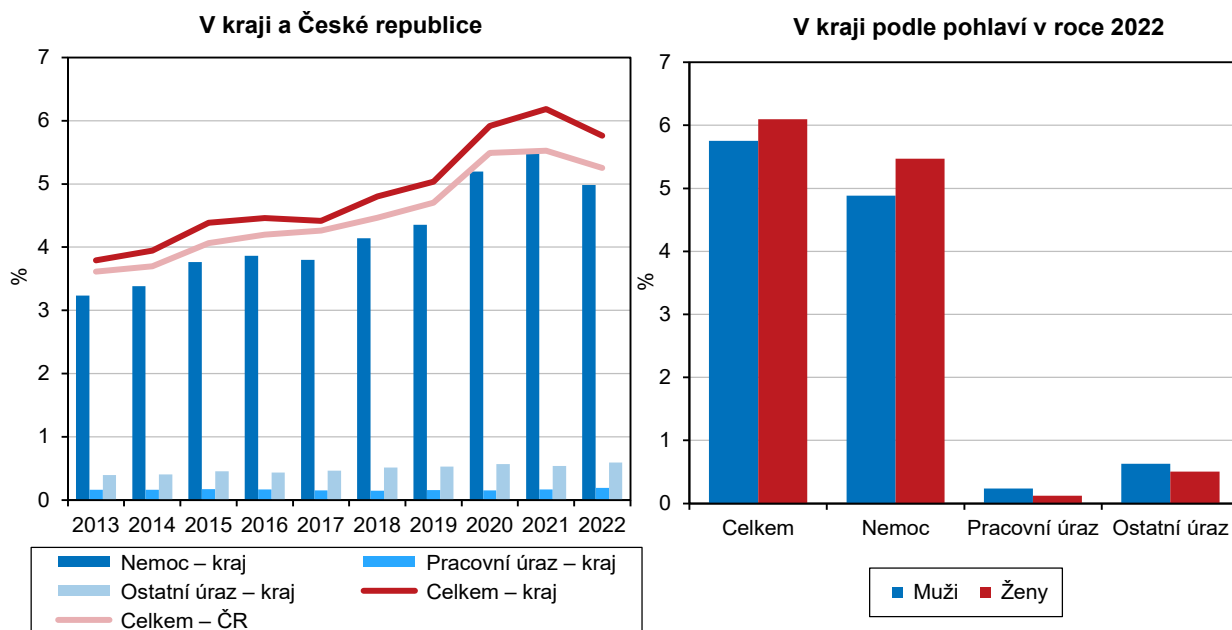

V celorepublikovém porovnání průměrné doby trvání jednoho případu dočasné pracovní neschopnosti vykazuje náš kraj šestou nejvyšší dobu ze všech krajů ČR a zároveň je o 0,4 dne vyšší než republikový průměr. Mezi okresy Karlovarského kraje nejdéle marodili nemocní v okrese Karlovy Vary (27,3 dne), naopak nejméně v okrese Cheb (26 dní).

*Průměrné procento dočasné pracovní neschopnosti se meziročně snížilo.*

Průměrné procento dočasné pracovní neschopnosti v kraji při pohledu na delší časovou řadu dosáhlo svého maxima v roce 2002 a od tohoto roku vykazovalo klesající tendenci až do roku 2011. V následujících pěti letech byl zaznamenán meziroční růst. Po mírném poklesu v roce 2017 průměrné procento dočasné pracovní neschopnosti v letech 2018 až 2021 opět stoupl. V roce 2022 pak zaznamenala hodnota tohoto ukazatele pokles, a to na hodnotu 5,763 %. Pohybovala se tak nad úroveň celorepublikového průměru (5,255 %). Průměrné procento dočasné pracovní neschopnosti zaznamenalo v roce 2022 ve srovnání s předchozím rokem 2021 snížení ve všech regionech České republiky, nejvyšší byl přitom tento pokles v Plzeňském kraji a naopak nejnižší v kraji Olomouckém. Z okresů Karlovarského kraje vykazoval nejvyšší procento dočasné pracovní neschopnosti okres Sokolov (6,203 %), naopak nejnižší okres Karlovy Vary (5,475 %).

**Státní sociální podpora**

*Meziročně bylo vyplaceno*

V roce 2022 bylo v Karlovarském kraji vyplaceno 257,5 tis. dávek státní sociální podpory a 18,3 tis. dávek pěstounské péče. Více než 40 % dávek státní sociální

*o 8 tis. dávek státní sociální podpory v kraji více.*

podpory činily přídavky na dítě, zhruba 30 % tvořily rodičovské příspěvky a další čtvrtina šla na příspěvek na bydlení. Na celkovém počtu vyplacených dávek státní sociální podpory v celé ČR se Karlovarský kraj podílel 2,9 %, na počtu dávek pěstounské péče pak 5,0 %.

**Graf 2.20. Výdaje na dávky státní sociální podpory a pěstounské péče v Karlovarském kraji a ČR**

Zdroj: MPSV

**Výdaje v kraji a ČR v roce 2022 v %**

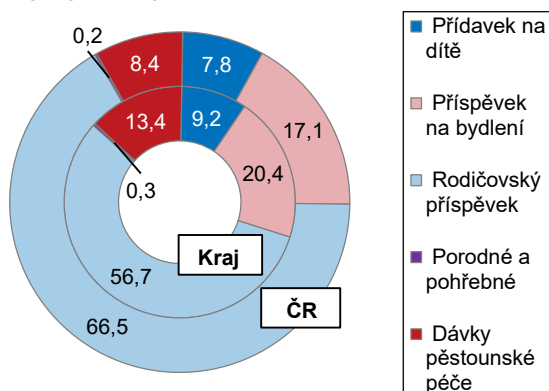

**Výdaje na vybrané dávky v kraji**

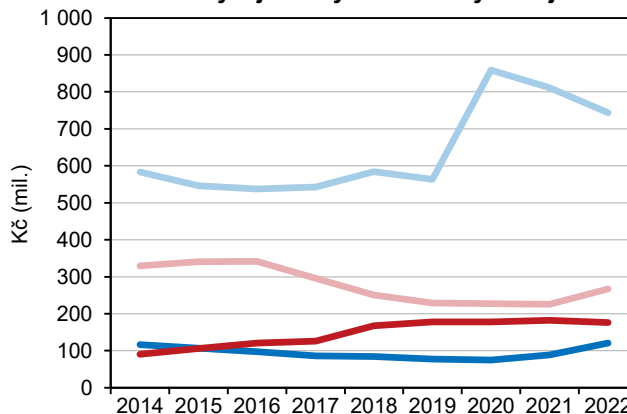

Dávky státní sociální podpory vyplacené v našem kraji v roce 2022 činily 1,1 mld. Kč, to představuje 2,5 % z celkové částky vyplacené v ČR. Pokud přepočteme výdaje na dávky státní sociální podpory na jednoho obyvatele, zjistíme, že průměrně bylo každému obyvatele Karlovarského kraje v roce 2022 vyplaceno 4 502 Kč, což je o 519 Kč více než před rokem.

*Páté nejvyšší dávky státní sociální podpory na 1 obyvatele v celé ČR.*

Mezi všemi regiony ČR byla v roce 2022 výše dávek státní sociální podpory na jednoho obyvatele v našem kraji pátá nejvyšší po Moravskoslezském, Ústeckém, Libereckém a Jihomoravském kraji, na průměr ČR přitom nedosahovala o 119 Kč.

Na dávkách pěstounské péče bylo v Karlovarském kraji v roce 2022 vyplaceno 175,9 mil. Kč. Více než třetinu z této částky tvořily příspěvky na úhradu potřeb dětí (37,6 %). Další pětina byla určena na odměnu pěstounům a dvě pětiny na nově zavedený příspěvek při pěstounské péči. Méně výdajů na dávky pěstounské péče vynaložil ve sledovaném roce pouze Kraj Vysočina a Zlínský kraj.

*Na dávky nemocenského pojištění se vyplatilo meziročně zhruba o desetinu méně.*

Na všech dávkách nemocenského pojištění bylo v Karlovarském kraji v roce 2022 vyplaceno celkem 779,2 mil. Kč, to představuje meziroční pokles výše těchto dávek o 11,9 %. Dávky vyplaceného nemocenského pojištění se ve srovnání s předchozím rokem snížily ve všech regionech ČR, v našem kraji byl tento pokles největší. Z celkové částky vyplacených dávek nemocenského pojištění v ČR (47,6 mld. Kč) to představuje 1,6 %. Nejvyšší podíl těchto vyplacených dávek připadal na tzv. nemocenské (587,4 tis. Kč).

Podíl tohoto nemocenského pojištění na peněžitých dávkách celkem činil v roce 2022 v Karlovarském kraji 75,4 %, ve srovnání s ostatními regiony ČR jde po Moravskoslezském kraji (76,4 %) o druhý nejvyšší podíl této dávky vůbec. Podíly dávek nemocenského na celkových peněžitých dávkách zaznamenaly meziroční nárůst mezi všemi regiony ČR bez výjimky, v našem kraji bylo toto navýšení třetí nejvyšší po Hl. městě Praze a Plzeňském kraji (o 2,2 procentního bodu).



Na peněžitou pomoc v mateřství se použilo 17,0 % z celkové částky, tento podíl je v mezikrajském srovnání druhý nejnižší po Moravskoslezském kraji. Celkem 51,4 mil. Kč, tj. 6,6 % z celkových dávek nemocenského pojištění bylo v roce 2022 v našem kraji vynaloženo na ošetřovné. Jedná se o třetí nejvyšší podíl celkových dávek nemocenského pojištění ze všech regionů ČR.

**Graf 2.21. Výdaje na dávky nemocenského pojištění v Karlovarském kraji**

Zdroj: ČSÚ

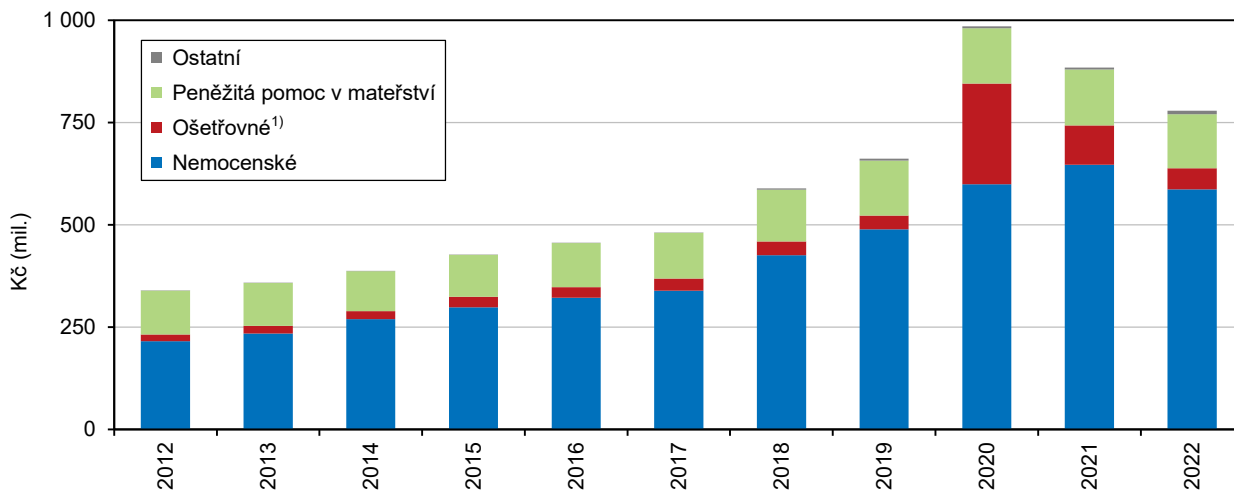

<sup>1)</sup> na zvýšené výdaje na ošetřovné v roce 2020 a 2021 mělo vliv uzavření škol a jiných zařízení během pandemie Covid-19 vč. souvisejících legislativních úprav

Od února 2018 je novou dávkou sociálního pojištění dávka otcovské poporodní péče. V Karlovarském kraji byly v roce 2022 vyplaceny tyto dávky v celkové výši 5,5 mil. Kč, což představuje 0,7 % z peněžitých dávek nemocenského pojištění celkem. Tento podíl je nejnižší v celé ČR a na celorepublikový průměr nedosahuje o 0,6 procentního bodu. Současně však došlo v posledním sledovaném roce k prudkému nárůstu vyplacených dávek otcovské poporodní péče v celé ČR, v Karlovarském kraji byl tento nárůst více než trojnásobný. Další novou dávkou, která je vyplácena od června 2018, je dlouhodobé ošetřovné, podíl dlouhodobého ošetřovného na celkovém vyplaceném nemocenském pojištění činil v roce 2022 v našem kraji 0,3 % a v mezikrajském srovnání je, spolu s Hl. městem Prahou a Ústeckým krajem, jeho podíl opět nejnižší.

### Sociální služby, příspěvek na péči, držitelé průkazů osob se zdravotním postižením

*Mírný nárůst počtu lůžek v domovech pro seniory.*

Domovy pro seniory v Karlovarském kraji nabízely v roce 2022 celkem 891 lůžek, meziročně se tak počet lůžek v tomto typu sociálních zařízení zvýšil 1,9 %, tedy o 17 lůžek. Jedná se tak již o třetí meziroční navýšení počtu lůžek v domovech seniorů v našem kraji v posledních třech letech. V mezikrajském srovnání byl Karlovarský kraj jedním ze šesti regionů, kde doznal počet těchto lůžek nárůst, v celé ČR se jejich počet meziročně nezměnil.

Pokud přepočteme počet lůžek na 1 000 obyvatel ve věku 65 let a starších, zjišťujeme, že domovy pro seniory v našem kraji v roce 2022 měly k dispozici 14,4 lůžka na 1 000 seniorů. I přestože se počet lůžek v tomto typu zařízení již potřetí po sobě zvýšil, stále se Karlovarský kraj řadí s tímto počtem mezi regiony s nejnižším množstvím přepočtených lůžek pro seniory v ČR. Méně jich nabízí již pouze domovy

pro seniory v HI. městě Praze, Jihomoravském, Libereckém a Plzeňském kraji. V celé ČR je v domovech pro seniory průměrně 16,2 lůžka na 1 000 seniorů.

**Graf 2.22. Lůžka ve vybraných pobytových zařízeních sociálních služeb v Karlovarském kraji**

Zdroj: MPSV

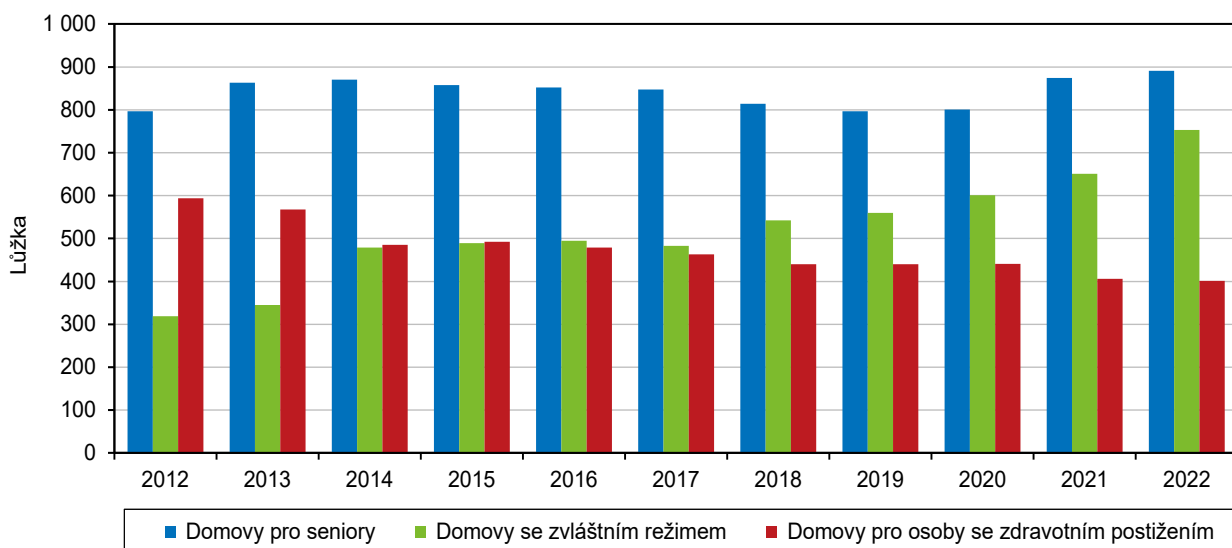

V domovech se zvláštním režimem (pobytové sociální služby pro osoby nemocné stařeckou demencí, Alzheimerovou chorobou či ostatními typy demencí, které mají sníženou soběstačnost a proto potřebují pravidelnou pomoc jiné osoby) bylo v našem kraji v roce 2022 k dispozici celkem 753 lůžek. Meziročně tak jejich počet doznal výrazný nárůst, a to o 15,7 %. Pokračuje tak rostoucí tendence počtu lůžek v tomto typu zařízení, kterou můžeme sledovat v několika posledních letech, od roku 2008 vrostl jejich počet v našem kraji více než čtyřnásobně.

*Přetrvává trend poklesu počtu lůžek v domovech pro osoby se zdravotním postižením.*

Domovy pro osoby se zdravotním postižením, které poskytují dlouhodobé pobytové služby osobám se zdravotním postižením, jejichž situace vyžaduje pomoc jiné osoby, nabízely v roce 2022 celkem 401 lůžek, tedy o 1,2 % méně než před rokem. V dlouhodobějším časovém horizontu můžeme pozorovat klesající trend počtu lůžek v domovech pro osoby se zdravotním postižením, za posledních deset let se jejich počet snížil téměř o třetinu.

*Druhý nejvyšší podíl mladých držitelů průkazu OZP do 18 let v ČR.*

Nárok na průkaz osoby se zdravotním postižením má osoba starší 1 roku s tělesným, smyslovým nebo duševním postižením charakteru dlouhodobě nepříznivého zdravotního stavu, které podstatně omezuje její schopnost pohyblivosti nebo orientace, včetně osob s poruchou autistického spektra.

V Karlovarském kraji bylo na konci roku 2022 evidováno celkem 10 124 držitelů průkazů osob se zdravotním postižením. Přibližně polovinu těchto osob tvořili muži (49,2 %). Mezi držiteli průkazu osob se zdravotním postižením jich bylo 454, tj. 4,5 % ve věku do 18 let. To představuje druhý největší podíl mladých držitelů tohoto průkazu mezi všemi regiony ČR po Ústeckém kraji, přičemž celorepublikový průměr převyšuje o 0,7 procentního bodu.

Zhruba desetina držitelů průkazu měla středně těžké postižení (TP). Nejvíce bylo těch, kteří jsou postiženi těžce (ZTP), takových bylo v roce 2022 v Karlovarském kraji



evidováno 6 175, resp. 61,0 % všech držitelů průkazu zdravotně postižených osob v kraji.

**Graf 2.23. Držitelé průkazů osob se zdravotním postižením dle typu průkazu v krajích k 31. 12. 2022**

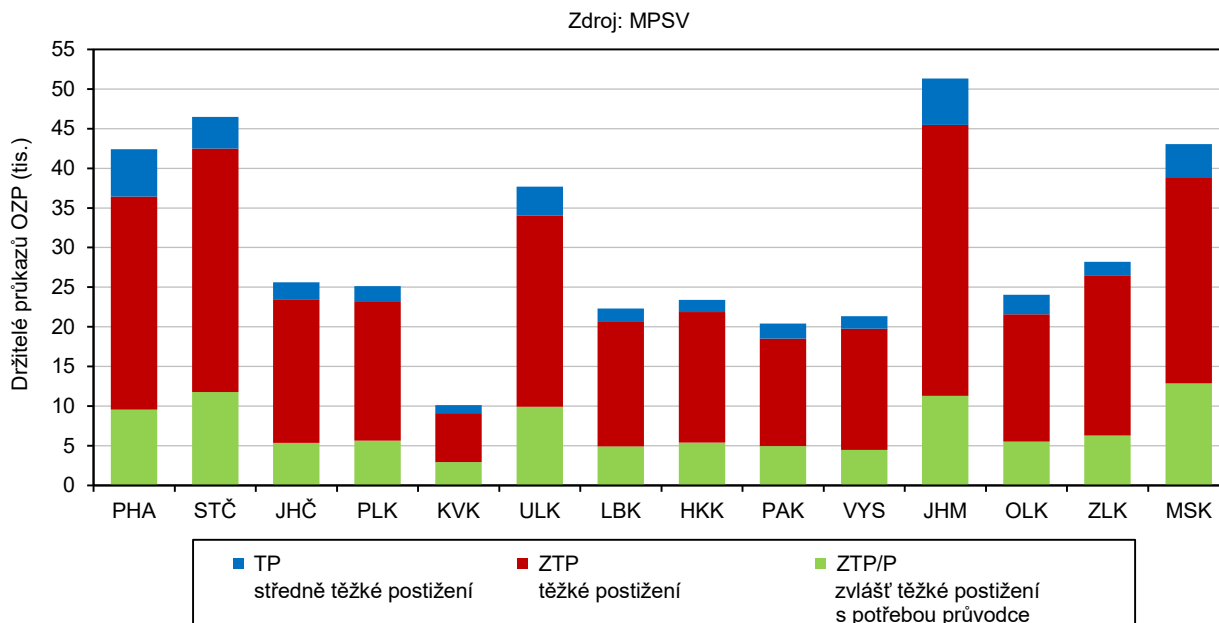

*Druhý nejvyšší podíl osob se zvláště těžkým zdravotním postižením v Karlovarském kraji.*

Nárok na průkaz osoby se zvláště těžkým zdravotním postižením s průvodcem (ZTP/P) má osoba se zvláště těžkým funkčním postižením nebo úplným postižením pohyblivostí nebo orientace, která se neobejde bez průvodce. Držitelů tohoto typu průkazu bylo na konci roku 2022 v ČR registrováno celkem 101 041, z toho v Karlovarském kraji šlo o 2 956 osob, mezi těmito osobami mírně převažovaly ženy (52,2 % žen).

Mezi držiteli všech typů průkazů osob se zdravotním postižením činil podíl osob s průkazem ZTP/P v našem regionu 29,2 %, jedná se tak o druhý nejvyšší podíl mezi všemi regiony ČR po Moravskoslezském kraji a celorepublikový průměr převyšuje o 5,2 procentního bodu. Naopak nejnižší podíl těchto osob (20,9 %) vykázal v roce 2022 Jihočeský kraj.

### Důchodci, důchody

*Počet příjemců všech typů důchodu se meziročně mírně snížil.*

Na konci roku 2022 bylo v kraji evidováno 77 948 příjemců všech typů důchodů, tj. starobních, invalidních, sirotčích, vdovských či vdoveckých, celkový počet příjemců důchodů se tak meziročně velmi mírně snížil, a to o 0,3 %.

Nejvyšší podíl tvoří příjemci starobního důchodu, a to včetně souběhu s vdovským či vdoveckým důchodem, kterých bylo 65 227 (tj. 83,7 % všech příjemců důchodů), z nichž žen je 59,9 %. Ve srovnání s předcházejícím rokem tak počet příjemců starobního důchodu zaznamenal po šestiletém nepřetržitém růstu již potřetí mírný pokles.

V roce 2022 pobíralo předčasný starobní důchod (včetně souběhu s vdovským nebo vdoveckým) 20 370 příjemců, z toho žen bylo 11 931, tj. 58,6 %. Podíl těchto příjemců činil 31,2 % příjemců starobního důchodu celkem (včetně souběhu).

**Graf 2.24. Průměrná výše důchodů podle jejich druhu a pohlaví příjemce v Karlovarském kraji v prosinci 2022**

Zdroj: ČSSZ

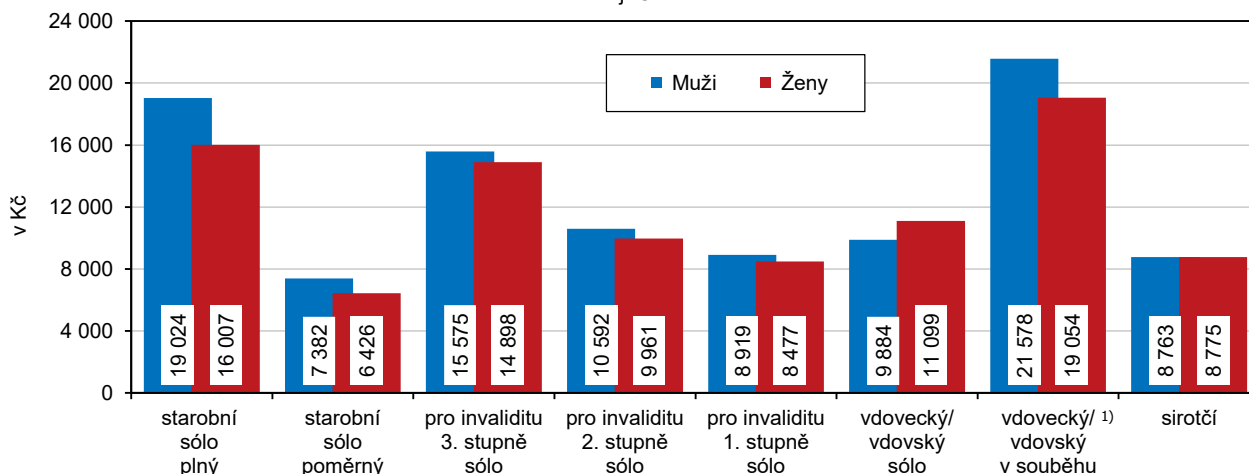

<sup>1)</sup> důchod vdovecký nebo vdovský v souběhu s přímým důchodem (tj. starobním nebo invalidním)

Podíl příjemců předčasných starobních důchodů vykazuje dlouhodobě rostoucí trend, oproti předcházejícímu roku se zvýšil o 0,7 procentního bodu a ve srovnání s rokem 2012 činil tento nárůst 6,3 procentního bodu. V mezikrajském srovnání se jedná o pátý nejvyšší podíl příjemců předčasného starobního důchodu na počtu příjemců starobního důchodu celkem a celorepublikový průměr převyšuje o 2,4 procentního bodu.

**Graf 2.25. Příjemci předčasného starobního důchodu v krajích v prosinci 2022**

Zdroj: ČSSZ

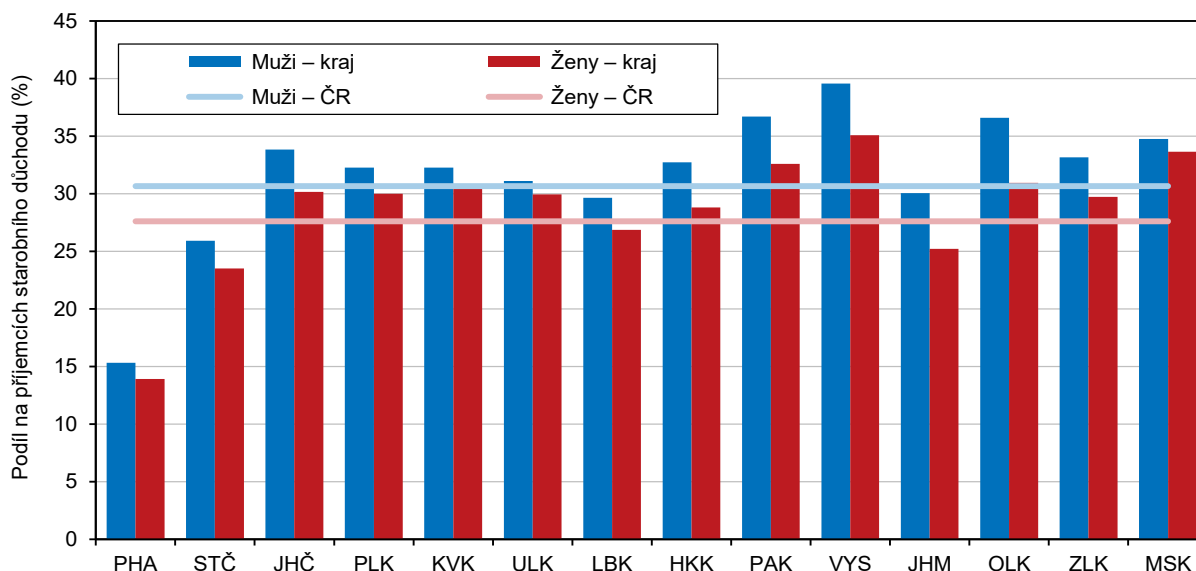

Podíl průměrné výše starobního důchodu na mzdovém mediánu doznal meziroční nárůst na 51,8 %.

Průměrná měsíční výše plného starobního důchodu (sólo) činila v roce 2022 celkem 17 436 Kč. Muži – důchodci přitom pobírali starobní důchod (19 024 Kč) o 3 017 Kč vyšší než ženy – důchodkyně (16 007 Kč). Meziročně tak vzrostl důchod mužů o 16,7 % a důchod žen o 17,0 %. Podíl průměrné výše starobního důchodu sólo na mzdovém mediánu v roce 2022 činil 51,8 %, ve srovnání s předchozím rokem tak vykázal poměrně výrazný nárůst o 5,1 procentního bodu.





**Graf 2.26. Příjemci invalidních důchodů podle stupně invalidity v Karlovarském kraji (stav v prosinci, včetně souběhu s vdovským nebo vdoveckým důchodem)**

Zdroj: ČSSZ

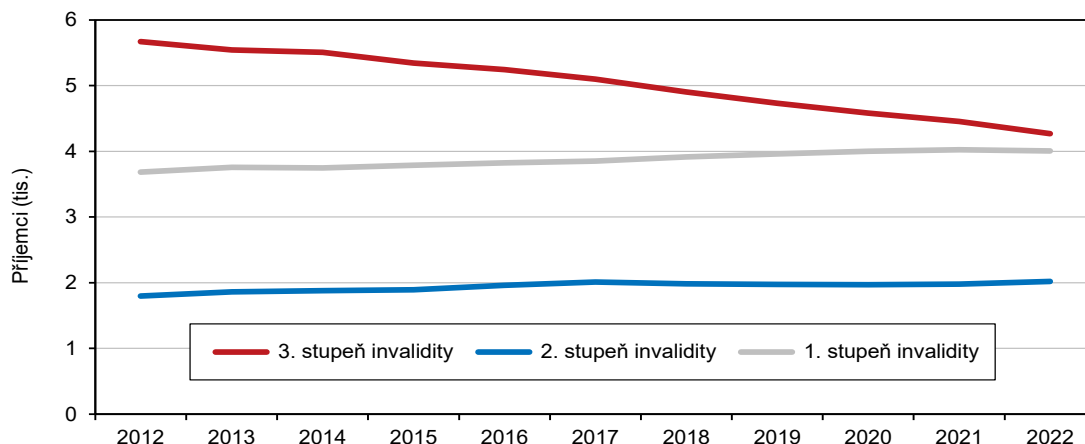

V delší časové řadě lze vysledovat, že podíl průměrné výše starobního důchodu na mzdovém mediánu se dlouhodobě snižoval. Pozitivním zjištěním však je, že se tento vývoj otočil a od roku 2019 vykazuje podíl starobního důchodu na mzdovém mediánu naopak pravidelný meziroční nárůst.

### Kriminalita, dopravní nehody, požáry

Počet zjištěných trestných činů se meziročně zvýšil.

V roce 2022 bylo zjištěno celkem 4 939 trestných činů, kriminalita v našem kraji tak ve srovnání s minulým rokem doznala po dvou letech poklesu výrazný, téměř třetinový, nárůst (o 31,6 %).

**Graf 2.27. Registrované trestné činy v Karlovarském kraji**

Zdroj: Policejní prezidium ČR

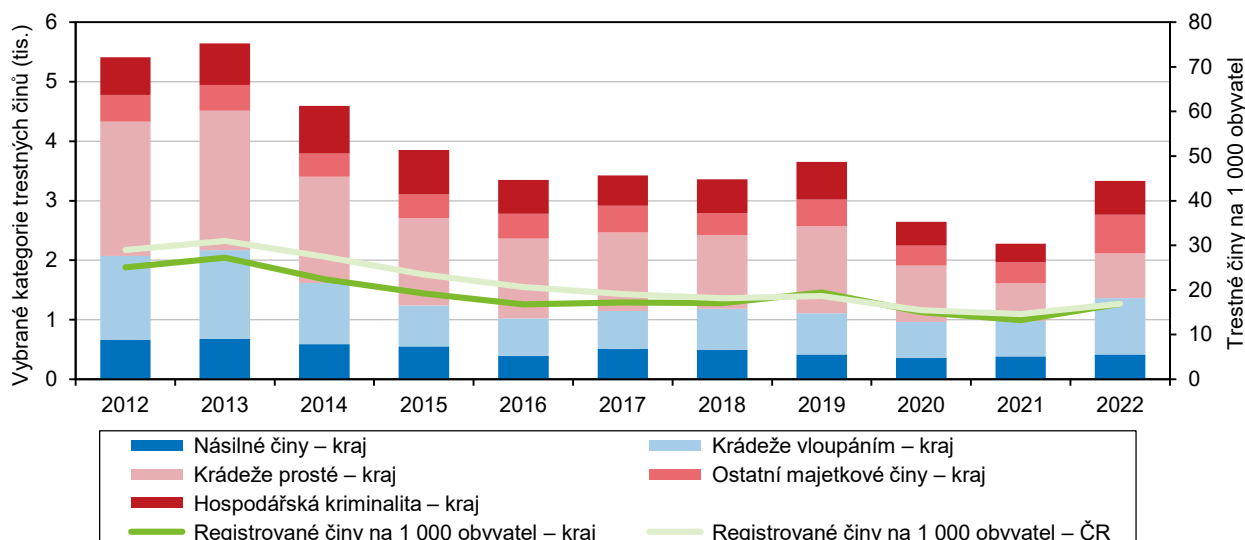

V celorepublikovém srovnání zaznamenaly zvýšení kriminality všechny regiony ČR bez výjimky. V Karlovarském kraji byl tento nárůst dokonce největší ze všech regionů ČR a celorepublikový průměr převýšil o 12,8 procentního bodu. Počet loupeží v našem kraji doznal meziroční nárůst o 14,6 %, počet vyloupených bytů se zvýšil

dokonce o 40,3 %. Případů hospodářské kriminality bylo kriminalistům Karlovarského kraje nahlášeno dokonce o 82,9 % více než v předcházejícím roce a počet vražd se ve stejném období zdvojnásobil.

Meziroční nárůst kriminality vykázaly všechny tři okresy Karlovarského kraje. Nejvíce se ve sledovaném období zvýšil počet registrovaných trestných činů v okrese Cheb (o 45,9 %), naopak nejméně v okrese Sokolov (o 11,6 %).

*Nárůst doznal i ukazatel počtu zjištěných trestných činů na 1 000 obyvatel.*

Počet zjištěných trestných činů na 1 000 obyvatel vykazuje v kraji dlouhodobě klesající tendenci, za posledních dvacet let se hodnota tohoto ukazatele snížila z 36,7 v roce 2002 na 16,9 v roce 2022. V posledním sledovaném roce však zaznamenal počet zjištěných trestných činů na 1 000 obyvatel oproti minulému roku poprvé po několika letech nárůst, a to o 28,1 %.

**Graf 2.28. Registrované trestné činy podle krajů**

Zdroj: Policejní prezidium ČR

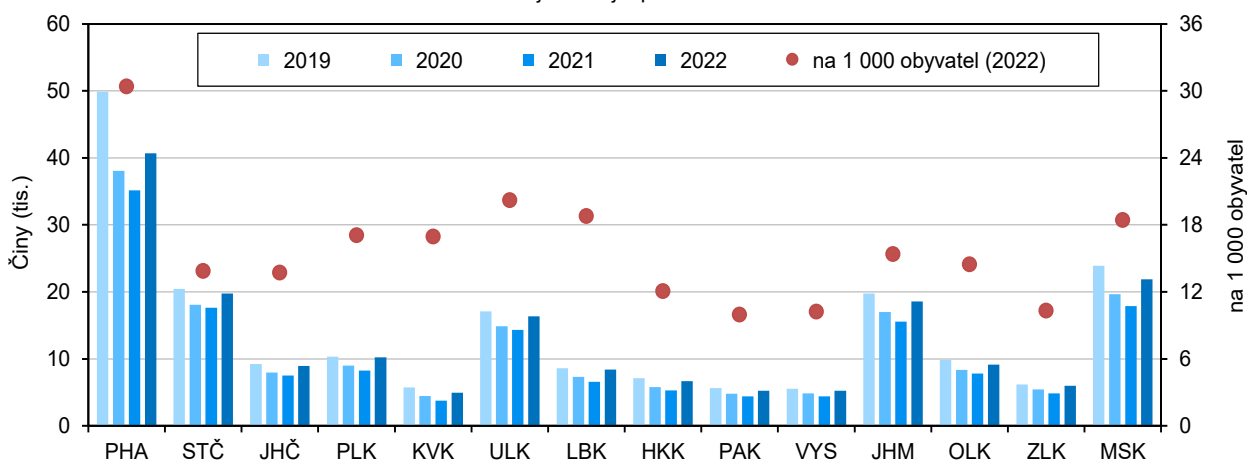

V přepočtu zjištěných trestných činů na 1 000 obyvatel zaujímal v roce 2022 Karlovarský kraj šesté místo mezi všemi regiony ČR za Hl. městem Prahou, Ústeckým, Libereckým, Moravskoslezským a Plzeňským krajem. Hodnota tohoto ukazatele se pohybovala na úrovni celorepublikového průměru, nejvyšší hodnotu tohoto ukazatele zaznamenalo Hl. město Praha (30,4), naopak nejnižší údaj vykázal Pardubický kraj (9,9).

Mezi okresy Karlovarského kraje vykazoval nejvíce trestných činů na 1 000 obyvatel okres Cheb (20,1), nejméně pak okres Sokolov (13,8). Objasnit se podařilo celkem 2 650 trestných činů, což je o 22,6 % více než v předcházejícím roce. Nejúspěšnější byli kriminalisté v okrese Karlovy Vary, kterým se podařilo objasnit 37,1 % z celkového počtu objasněných trestných činů v kraji.

*Počet dopravních nehod meziročně vzrostl ...*

V roce 2022 došlo na území Karlovarského kraje k celkem 2 652 dopravním nehodám, což představuje oproti minulému roku nárůst jejich počtu o 186, tj. o 7,5 %.

*... a to ve všech okresech Karlovarského kraje.*

K navýšení počtu dopravních nehod ve srovnání s předcházejícím rokem došlo ve většině regionů ČR, přičemž v našem kraji byl tento nárůst v mezikrajském srovnání třetí nejvyšší (o 7,5 %) po Olomouckém a Zlínském kraji. V celé ČR došlo ve sledovaném období k mírnému snížení počtu dopravních nehod, a to o 0,9 %. Na vyšším počtu dopravních nehod v Karlovarském kraji se podílely všechny jeho tři okresy. Nejvíce



meziročně přibylo dopravních nehod v okrese Cheb (o 9,1 %), naopak nejnižší nárůst byl zaznamenán v okrese Sokolov (o 4,3 %).

**Graf 2.29. Dopravní nehody podle krajů**

Zdroj: Policejní prezidium ČR

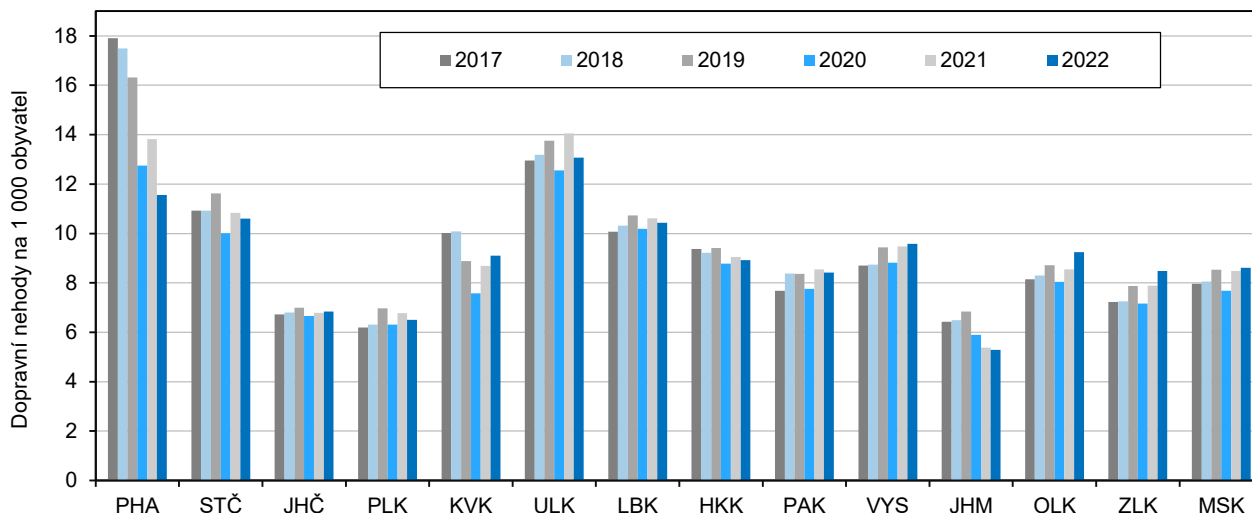

Ukazatel počtu dopravních nehod na 1 000 obyvatel středního stavu dosáhl v roce 2022 v Karlovarském kraji hodnoty 9,1. Mezi všemi regiony ČR to představuje sedmou nejvyšší hodnotu a zároveň údaj o 0,1 dopravní nehody nižší, než kolik činil celorepublikový průměr. Ukazatel počtu dopravních nehod na 1 000 obyvatel v našem kraji zvyšuje zejména okres Karlovy Vary, ve kterém připadalo na 1 000 obyvatel středního stavu 10,5 dopravních nehod, naopak v okrese Cheb dosáhla hodnota tohoto ukazatele nejnižší hodnotu v celém kraji (7,7).

*Meziroční pokles počtu usmrcených osob při dopravních nehodách v kraji.*

Od roku 2004 jsme mohli v kraji sledovat trend snižování počtu osob usmrcených při dopravních nehodách, v letech 2014 a 2015 se však počet úmrtí meziročně zvyšoval. Naopak v letech 2016 a 2017 na silnicích Karlovarského kraje zemřelo opět méně osob než v předcházejících letech, od té doby počet osob, které nepřežily dopravní nehodu, víceméně kolísá. V roce 2022 se počet těchto osob meziročně snížil o pětinu, tj. o 3 osoby na 12 obětí dopravních nehod.

Z okresů Karlovarského kraje byl na tom nejlépe z pohledu počtu obětí dopravních nehod okres Sokolov se 3 usmrcenými osobami, naopak nejvíce těchto případů zaznamenal okres Cheb (5 osob).

*Počet zemřelých při dopravních nehodách se meziročně snížil....*

V celorepublikovém meziročním srovnání byl Karlovarský kraj jedním ze sedmi regionů ČR, kde se počet usmrcených osob při dopravních nehodách meziročně snížil, přičemž větší pokles byl zaznamenán pouze v Olomouckém kraji (o 70,7 %) a v Hl. městě Praze (22,7 %). Nejhorší bilanci v nárůstu počtu osob usmrcených při dopravních nehodách zaznamenal Moravskoslezský kraj, ve kterém vzrostl počet těchto osob ve srovnání s rokem 2021 o 41,4 %.

*...zatímco počet zraněných doznal nárůstu.*

Naopak počet zraněných doznal v našem kraji meziroční nárůst, a to jak lehce zraněných (o 10,3 % na 653), tak i těch, kteří byli zraněni těžce (o 66,0 % na 78). Téměř dvě třetiny (64,1 %) všech dopravních nehod v našem kraji bylo způsobeno nesprávným způsobem jízdy, druhou nejčastější příčinou byla nepřiměřená rychlost (16,7 % z celkového počtu dopravních nehod). Pod vlivem alkoholu nebo drog způsobili řidiči celkem 180 dopravních nehod, tj. 6,8 % všech dopravních nehod v kraji. Více než dvě

třetiny (68,8 %) dopravních nehod se uskutečnilo v obci a převážná většina těchto nehod (89,7 %) byla zaviněna řidičem motorového vozidla. Příčinou nehod způsobených lesní zvěří nebo domácími zvířaty bylo 4,9 % z jejich celkového počtu.

*Druhý nejvyšší podíl bodovaných řidičů v celé ČR.*

V centrálním registru řidičů bylo v našem kraji evidováno 13 878 řidičů, kteří se dopustili přestupku nebo trestného činu započítávaného do bodového hodnocení řidiče. Takoví řidiči mají na svém kontě od 1 do 12 bodů. Podíl těchto řidičů na celkovém počtu řidičů v kraji tak činil 7,5 %. Tento podíl byl po Moravskoslezském kraji druhý nejvyšší mezi všemi regiony ČR a zároveň o 0,8 procentního bodu vyšší než celorepublikový průměr (6,6 % bodovaných řidičů). Třetina (33,9 %) bodovaných řidičů v Karlovarském kraji měla na svém kontě 2 body, téměř pětina (19,4 %) nasbírala body 3 a plný počet bodů získalo 13,2 % řidičů. Mezi bodovanými řidiči bylo 10,6 % cizích státních příslušníků, což představuje šestý nejvyšší podíl v rámci celé ČR.

Při dopravních nehodách v Karlovarském kraji byla v roce 2022 způsobena hmotná škoda v celkové výši 160,2 mil. Kč. Druhý rok po sobě tak hmotná škoda při dopravních nehodách meziročně vzrostla, a to o 9,2 %. Z okresů Karlovarského kraje tomuto meziročnímu navýšení přispěl zejména okres Cheb, kde se výše hmotné škody při dopravních nehodách ve srovnání s předcházejícím rokem navýšila dokonce o 32,2 %. Nárůst hmotné škody zaznamenal současně také okres Sokolov, naopak v okrese Karlovy Vary se hmotná škoda při dopravních nehodách oproti minulému roku snížila.

**Graf 2.30. Požáry podle krajů**

Zdroj: Hasičský záchranný sbor ČR

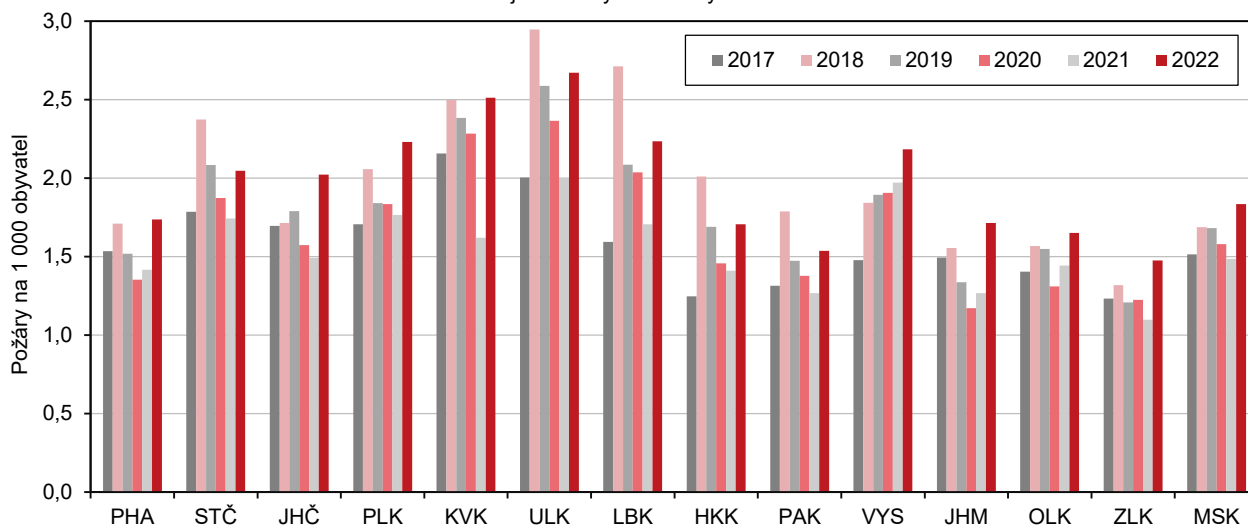

*Počet požárů v Karlovarském kraji vykázal nejvyšší nárůst v celé ČR.*

Na území Karlovarského kraje došlo v roce 2022 ke vzniku 732 požárů, což představuje prudký meziroční nárůst o 59,1 %. Počet požárů se ve srovnání s rokem 2021 zvýšil ve všech regionech ČR bez výjimky, v našem kraji byl přitom tento nárůst nejvyšší. V celé ČR doznal počet požárů meziroční navýšení o 28,8 %, což je o 30,4 procentního bodu méně než v našem kraji.

Nárůst počtu požárů byl v posledním sledovaném roce zaznamenán ve všech okresech Karlovarského kraje, přičemž nejvíce požárů přibylo ve srovnání s předcházejícím rokem v okrese Cheb (nárůst o 84,6 %). Naopak nejnižší meziroční přírůstek požárů v rámci našeho kraje byl evidován v okrese Karlovy Vary (34,1 %).

*Druhý nejvyšší počet požárů na 1 000 obyvatel v celé ČR.*

Pokud přepočteme počet požárů na 1 000 obyvatel, zjistíme, že v karlovarském regionu vzniklo 2,5 požáru na 1 000 obyvatel kraje, tedy o 0,9 požáru více než



v předešlém roce. V rámci celé ČR jde v počtu požárů o druhou nejvyšší hodnotu po Ústeckém kraji, která je současně o 0,6 požáru vyšší, než kolik činil celorepublikový průměr (1,9 požáru na 1 000 obyvatel). Celkově se meziročně navýšil počet požárů na 1 000 obyvatel ve všech regionech ČR bez výjimky.

*Významný, téměř čtyřnásobný, meziroční nárůst přímé škody při požárech v kraji.*

Při požárech v kraji byla v roce 2022 způsobena přímá škoda ve výši 120,2 mil. Kč a byla tak téměř čtyřnásobná ve srovnání s minulým rokem. Přímá škoda na jeden požár činila v Karlovarském kraji 164,2 tis. Kč. V mezikrajském srovnání vykázal náš kraj oproti ostatním regionům v hodnotě přímé škody na 1 požár třetí nejvýraznější nárůst po Středočeském kraji a Kraji Vysočina. Přímá škoda na 1 požár v našem kraji byla o 112,6 tis. Kč vyšší, než kolik činil celorepublikový průměr. Nejvyšší přímá škoda na 1 požár byla zaznamenána ve Středočeském kraji (911,4 tis. Kč). Při požárech v Karlovarském kraji bylo v roce 2022 zraněno 63 osob, 4 osoby na následky zranění při požáru zemřely.

### 3. Ekonomický vývoj

#### Makroekonomický rámec

*HDP v našem kraji pokračuje, po mírném poklesu v roce 2020, opět v růstovém trendu.*

Makroekonomická data v krajském členění s údaji za rok 2022 budou k dispozici až na konci roku 2023, proto je hodnocení vývoje kraje omezeno rokem 2021. Regionální hrubý domácí produkt v běžných cenách (HDP) v Karlovarském kraji vykazoval dlouhodobě (až do roku 2009) meziroční nárůst, poté následovalo několik let stagnace či mírného poklesu a v roce 2014 byl opět zaznamenán mírný meziroční nárůst, tento růstový trend pokračoval až do roku 2019. V roce 2021 došlo opět k mírnému meziročnímu nárůstu HDP, a to o 3,5 % na 99 823 mil. Kč.

Podíl našeho kraje na tvorbě HDP v rámci České republiky v roce 2021 činil 1,6 %, což je tradičně nejnižší podíl ze všech regionů ČR. Tento podíl se navíc postupně snižuje a za posledních deset let tak došlo k jeho poklesu o 0,3 procentního bodu. Nejvíce se na tvorbě HDP České republiky podílí Hl. město Praha (27,5 %), dále pak Středočeský kraj (11,3 %), Jihomoravský kraj (11,0 %) a kraj Moravskoslezský (8,9 %).

**Graf 3.1. Regionální HDP ve srovnatelných cenách podle krajů**

Zdroj: ČSÚ

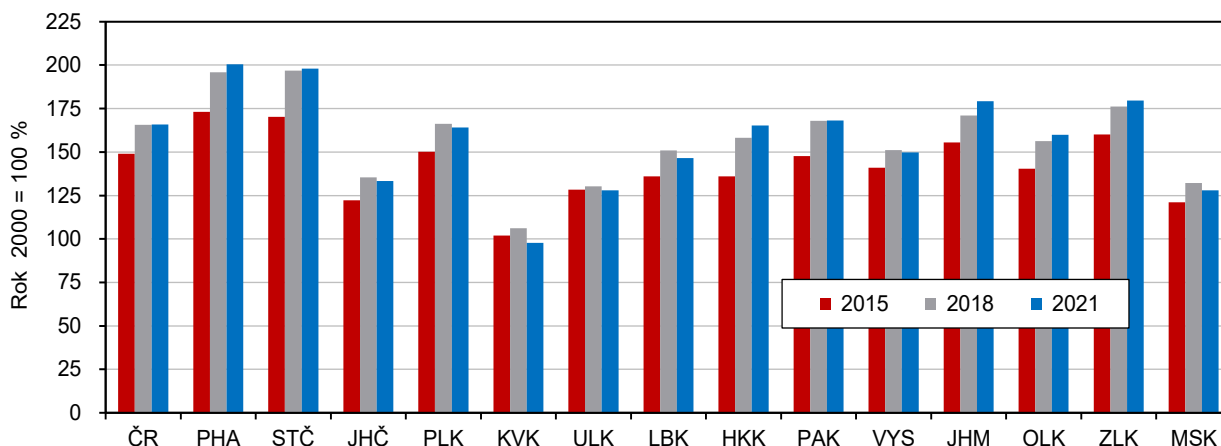

*Hodnota HDP na 1 obyvatele je dlouhodobě nejnižší mezi kraji ČR.*

Velmi podobný byl i vývoj hrubého domácího produktu v běžných cenách na jednoho obyvatele. Jeho hodnota činila v roce 2021 v Karlovarském kraji celkem 339 491 Kč, což představuje meziroční nárůst o 3,6 %. Hrubý domácí produkt na jednoho obyvatele zaznamenal nárůst ve všech regionech ČR bez výjimky. V našem regionu bylo toto navýšení po Kraji Vysočina druhé nejnižší mezi všemi kraji a na průměr ČR nedosahovalo o 3,5 procentního bodu. Dlouhodobě platí, že hodnota HDP na 1 obyvatele v Karlovarském kraji patří v mezikrajském srovnání mezi nejnižší v ČR.

*Produktivita práce v našem kraji zaznamenala druhý nejvyšší meziroční nárůst.*

Produktivita práce, vyjádřená přepočtem regionálního HDP v běžných cenách na jednoho zaměstnaného, dosáhla v Karlovarském kraji v roce 2021 hodnoty 817,7 tis. Kč, což je o 78,2 tis. Kč (tj. o 10,6 %) více než v předcházejícím roce. Produktivita práce ve srovnání s předcházejícím rokem doznala nárůst v celé ČR, v našem regionu byl tento nárůst po Moravskoslezském kraji dokonce druhý nejvyšší.

V celé ČR se produktivita práce zvýšila meziročně o 6,6 %, tento nárůst byl tak ve srovnání s naším regionem o 4 procentní body nižší. Navýšení produktivity práce



v našem kraji je dáno tím, že regionální hrubý domácí produkt v roce 2021 vzrostl, zatímco zaměstnanost naopak poklesla.

*Hrubá přidaná hodnota navázala na dlouhodobý trend a meziročně opět vzrostla.*

Hodnota hrubé přidané hodnoty (HPH) v Karlovarském kraji vykazovala od roku 1995 dlouhodobý rostoucí trend, po meziročním poklesu v letech 2010 a 2012 následovalo několik let pravidelného růstu. Po mírném poklesu v roce 2020 zaznamenala v následujícím roce 2021 opět nárůst, a to o 3,3 % (na 90 707 mil. Kč). I přesto se však pohybovala pod celorepublikovým průměrem, na který nedosáhla o 3,5 procentního bodu.

Hrubá přidaná hodnota vzrostla v roce 2021 ve všech regionech ČR bez výjimky. V našem kraji byl tento nárůst druhý nejmenší, nižšího růstu HPH dosáhl již pouze Kraj Vysočina (o 2,5 %).

### Regionální hrubý domácí produkt v krajích v letech 2017 až 2021

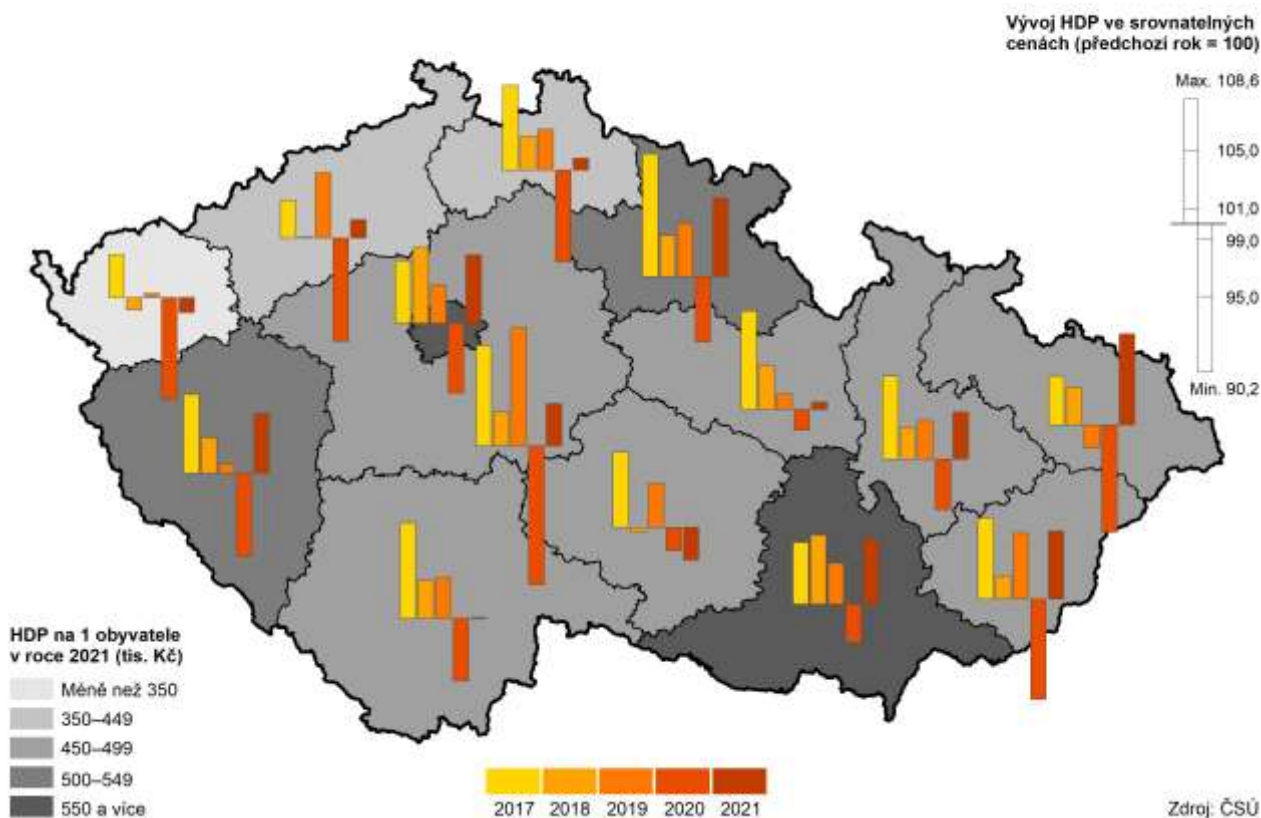

*Podíl primárního sektoru na tvorbě HPH meziročně mírně poklesl.*

Zastoupení primárního sektoru (zemědělství, lesnictví a rybolov) na tvorbě HPH mělo v kraji dlouhodobě klesající tendenci až do roku 2008, kdy dosáhlo svého dosavadního minima, v následujících letech vykazoval podíl primárního sektoru pravidelně každoroční nárůst až do roku 2014. Následujících 5 let se vyznačovalo poklesem, který trval až do roku 2019. Ten, s ročním přerušením, pokračoval dále v roce 2021, ve kterém ve srovnání s uplynulým rokem došlo k poklesu HPH o 1,6 %. Na celkové tvorbě HPH byl náš region zastoupen 2,6 %, což je o 0,5 procentního bodu více, než dosáhl republikový průměr (2,0 %).

**Graf 3.2. Hrubý domácí produkt na 1 obyvatele v Karlovarském kraji a České republice**

Zdroj: ČSÚ

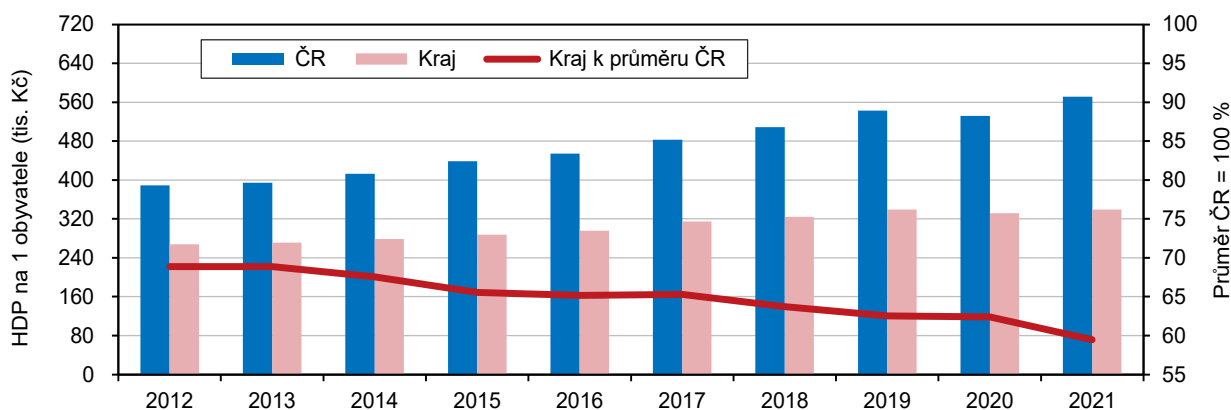

Nejvyšší podíl na tvorbě HPH má tradičně terciární sektor.

Podíl sekundárního sektoru (těžba a dobývání, průmysl, stavebnictví) se na tvorbě HPH v kraji v roce 2021 oproti minulému roku snížil o 0,6 procentního bodu na 32,5 % a byl tak o 0,9 procentního bodu nižší než republikový průměr. Nejvyšší podíl na tvorbě HPH vykazuje dlouhodobě terciární sektor (obchod, služby, doprava a skladování, ubytování, stravování, veřejná správa, informační a komunikační činnosti, vzdělávání atd.). V roce 2021 činil tento podíl 65,0 % a meziročně tak zaznamenal nárůst o 0,7 procentního bodu.

**Graf 3.3. Odvětvová struktura hrubé přidané hodnoty v Karlovarském kraji a ČR**

Zdroj: ČSÚ

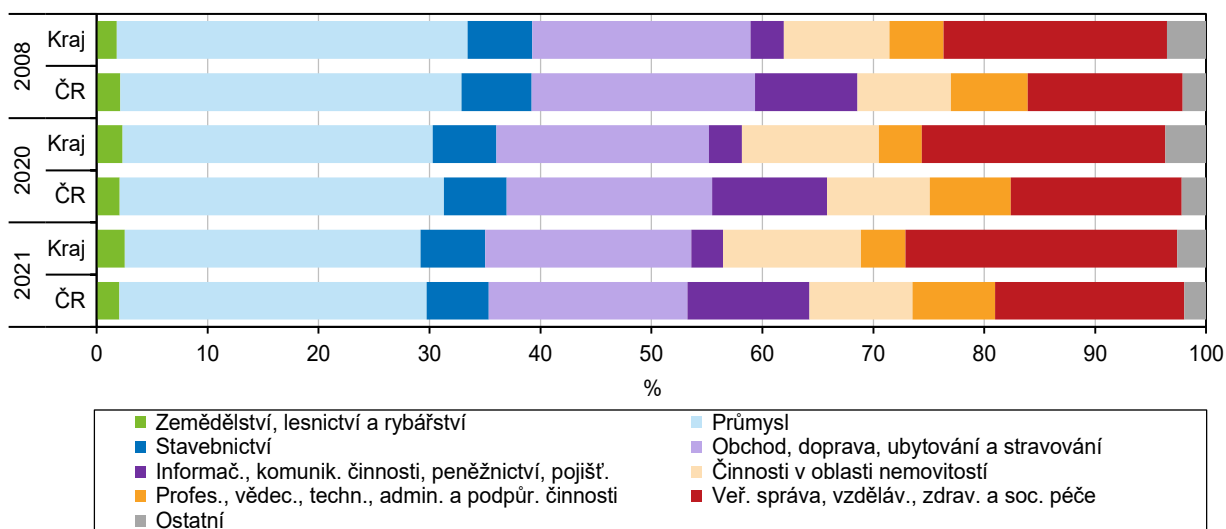

### Místní rozpočty

Celkové příjmy místních rozpočtů meziročně opět stouply...

Celkové příjmy Karlovarského kraje, obcí a dobrovolných svazků obcí po konsolidaci v roce 2022 činily 20 731 mil. Kč, ve srovnání s předcházejícím rokem tak opět vzrostly, a to o 11,9 %. Příjmy kraje, obcí a dobrovolných svazků obcí zaznamenávají v posledních letech každoroční nárůst, od roku 2012 došlo k jejich navýšení dokonce o 88,3 %.





...stejně jako celkové výdaje.

Ve stejném období se zvyšovaly i výdaje, v roce 2022 došlo k jejich meziročnímu nárůstu o 11,3 % (na 19 922 mil. Kč). Od roku 2013 vzrostly výdaje místních rozpočtů o více než tři čtvrtiny (navýšení o 80,8 %). Většinu celkových výdajů (80,3 %) tvořily výdaje běžné, jako jsou platy zaměstnanců, povinné pojistné, nákup materiálu atd. Ve sledovaném roce 2022 převyšovaly celkové příjmy místních rozpočtů celkové výdaje o 809 mil. Kč.

**Graf 3.4. Příjmy a výdaje místních rozpočtů v Karlovarském kraji (po konsolidaci)**

Zdroj: Ministerstvo financí

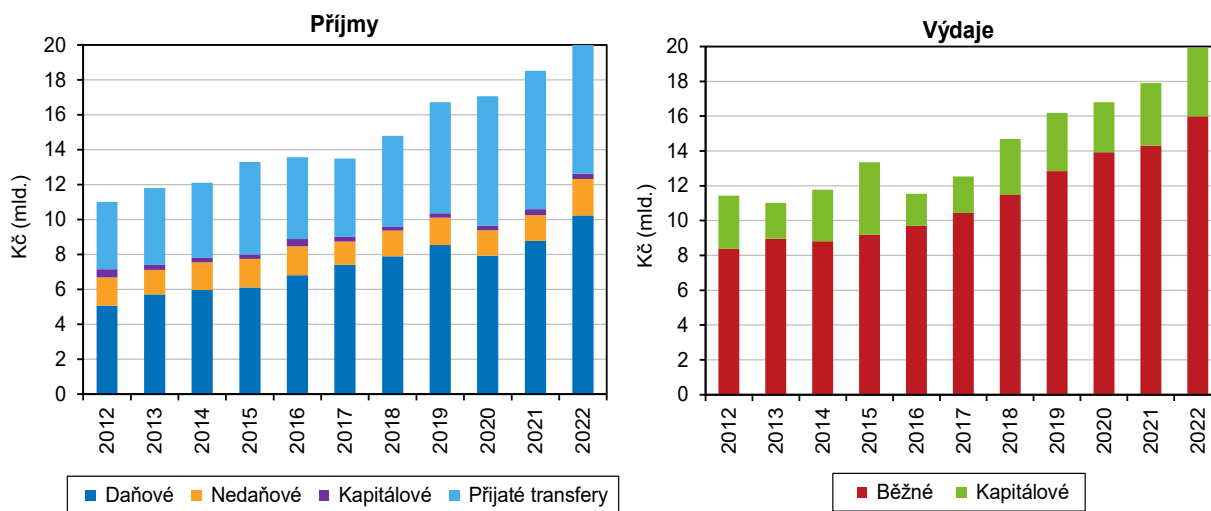

### Věda, IT

Počet pracovníků ve vědě a výzkumu meziročně nepatrně poklesl.

Poslední dostupná data z oblasti výzkumu a vývoje jsou k dispozici za rok 2021, proto se při hodnocení vývoje zaměříme pouze na tento rok. Počet zaměstnanců výzkumu a vývoje v průběhu let 2001–2010 v Karlovarském kraji kolísal. Od roku 2011 však již vykazoval počet těchto zaměstnanců rostoucí tendenci. V roce 2021 došlo ke zlomu a počet těchto pracovníků působících v našem regionu naopak nepatrně poklesl, a to o 5 (z původních 269 v roce 2020 na 264 v roce 2021, tj. o 2,0 %).

**Graf 3.5. Pracovníci ve výzkumu a vývoji a výdaje na výzkum a vývoj v Karlovarském kraji**

Zdroj: ČSÚ

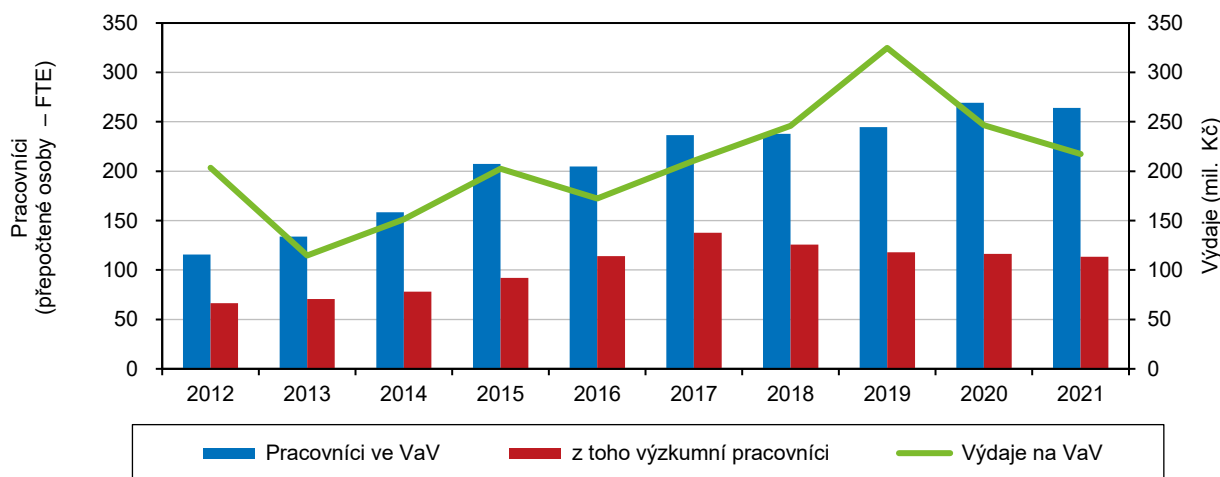

V mezikrajském srovnání došlo meziročně k navýšení počtu pracovníků ve vědě a výzkumu ve většině krajů ČR. Karlovarský kraj byl však jedním z regionů, ve kterém byl zaznamenán naopak meziroční pokles. Snížení počtu těchto pracovníků se týkalo také kraje Moravskoslezského, Středočeského a Kraje Vysočina. V celé ČR se počet těchto pracovníků oproti minulému roku zvýšil o 4,6 %, což je o 2,4 procentního bodu více než v uplynulém roce 2020.

Počet výzkumných pracovníků se meziročně zvýšil o více než čtvrtinu.

Podobná situace se týkala také výzkumných pracovníků. Z celkového počtu zaměstnanců výzkumu a vývoje v našem kraji bylo 43,0 % výzkumných pracovníků. Ve srovnání s rokem 2020 se tak podíl těchto pracovníků mírně snížil, a to o 0,3 procentního bodu. V roce 2021 tvořily ženy 18,1 % všech výzkumných pracovníků. Výzkumných pracovníků bylo v tomto roce v kraji celkem 21 (nárůst o 5, tj. o 28,8 %) a již druhý rok tak zaznamenal jejich počet růstový trend.

**Graf 3.6. Podíl výdajů na výzkum a vývoj na regionálním HDP podle krajů**

Zdroj: ČSÚ

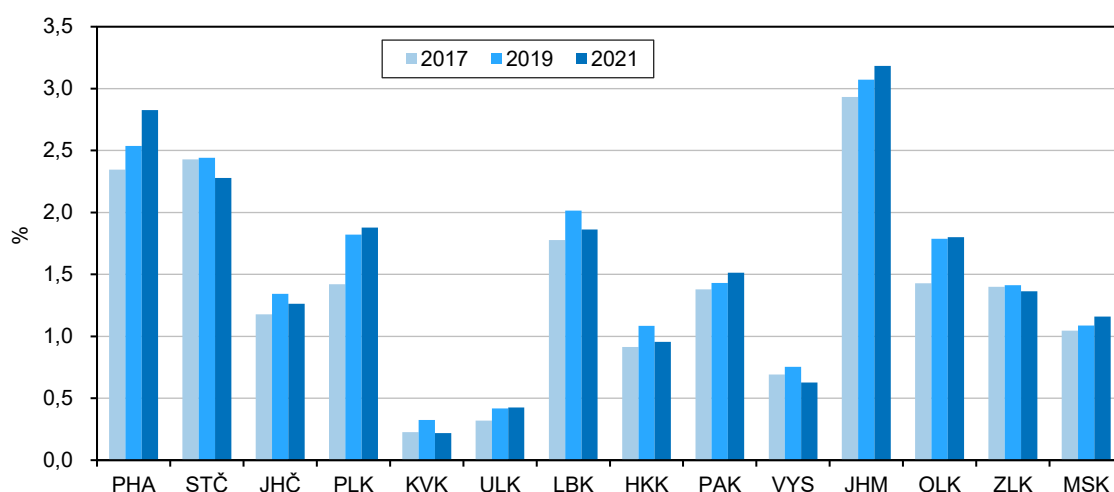

Výdaje na vědu a výzkum zaznamenaly již druhý rok po sobě meziroční pokles.

Výše výdajů na vědu a výzkum je jedním z důležitých faktorů ovlivňujících rozvoj společnosti daného regionu. Přestože v Karlovarském kraji byl doposud, podobně jako v ostatních regionech, zaznamenán z dlouhodobého pohledu nárůst těchto výdajů, již druhý rok po sobě vykazuje objem finančních prostředků vynaložených do VaV našeho regionu pokles. Meziročně zaznamenaly výdaje na vědu a výzkum v našem regionu po několika letech růstu meziroční propad, a to o 11,7 % na 217,5 mil. Kč.

V mezikrajském srovnání vykázaly výdaje na výzkum a vývoj v roce 2021 ve srovnání s předcházejícím rokem nárůst ve většině regionů ČR. Výjimkou byly pouze kraj Ústecký, Liberecký a Karlovarský. V Karlovarském kraji byl tento pokles již druhý rok po sobě dokonce nejvyšší. Současně stále platí, že podíl výdajů na vědu a výzkum v Karlovarském kraji je nejnižší ze všech regionů ČR (pouze 0,2 % z celkového objemu investic do vědy a výzkumu).

Naproti tomu nejvyšší nárůst objemu investic do oblasti vědy a výzkumu zaznamenal v roce 2021 Olomoucký kraj (o 20,2 %) a kraj Plzeňský (o 14,5 %). V celé ČR došlo ve sledovaném roce k meziročnímu nárůstu výdajů na výzkum a vývoj o 7,5 %.

Věda a výzkum jsou financovány především podnikatelským sektorem.

Na financování vědy a výzkumu Karlovarského kraje se dlouhodobě podílí především podnikatelský sektor. V roce 2021 finančně podpořili podnikatelé tuto oblast částkou 182 mil. Kč, jde o 83,7 % všech výdajů vynaložených na vědu a výzkum v Karlovarském



kraji. Oproti roku 2020 se však výdaje podnikatelského sektoru do vědy a výzkumu v našem kraji poměrně významně snížily, a to o 25,7 mil. Kč, tj. o 12,4 %. Z veřejného rozpočtu byla na financování vědy a výzkumu poskytnuta částka 6,6 mil. Kč a meziročně tak došlo k poklesu této finanční podpory o více než polovinu (o 50,9 %). Určitá částka bývá obvykle poskytnuta také ze zahraničních zdrojů. V roce 2021 tak investovali zahraniční investoři na podporu vědy a výzkumu karlovarského regionu celkem 28,9 mil. Kč, což ve srovnání s předchozím obdobím představuje nárůst o 14,2 %.

**Graf 3.7. Výdaje na výzkum a vývoj podle krajů v roce 2021**

Zdroj: ČSÚ

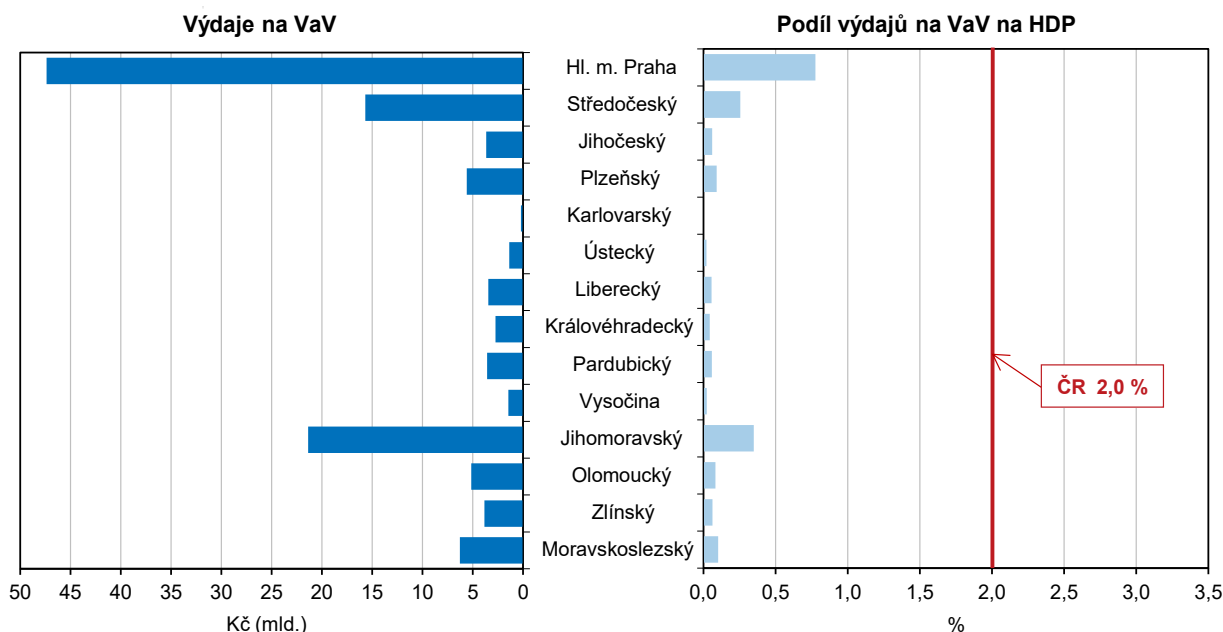

Nejnižší podíl výdajů VaV na HDP regionu v mezikrajském srovnání.

Karlovarský kraj se dlouhodobě vyznačuje nejnižším podílem výdajů na vědu a výzkum a současně nejnižším podílem těchto výdajů na celkovém hrubém domácím produktu. V roce 2021 se náš region podílel těmito výdaji na HDP kraje pouze 0,2 %, tedy nejméně ze všech krajů ČR. Podobně jako Karlovarský kraj je na tom i kraj Ústecký, kterému s podílem 0,4 % patří v mezikrajském srovnání druhé nejnižší místo pomyslného žebříčku. Naopak regionem s nejvyšším podílem výdajů VaV na HDP se stal Jihomoravský kraj (3,2 %) následovaný Hl. městem Prahou (2,8 %) a Středočeským krajem (2,3 %).

Podíl domácností vybavených osobním počítačem se meziročně zvýšil...

Ze statistik o využívání informačních a komunikačních technologií vyplývá, že tyto technologie se čím dál více stávají nedílnou součástí našich životů. V Karlovarském kraji bylo v roce 2021 vybaveno osobním počítačem celkem 78,3 % všech domácností. Ve srovnání s předchozím obdobím se tak jejich podíl zvýšil o 1,9 procentního bodu. Meziroční navýšení zaznamenalo devět regionů ČR.

Zaměříme-li se na všechny regiony ČR, zjistíme, že nejvyšší nárůst podílu domácností vybavených stolním počítačem byl evidován v Ústeckém kraji (o 3,4 procentního bodu). V mezikrajském srovnání je podíl domácností vybavených osobním počítačem v Karlovarském kraji pátý nejnižší a na hodnotu republikového průměru nedosahuje o 1,2 procentního bodu. Nejnižší podíly domácností, které jsou vybaveny osobním počítačem, jsou evidovány v Ústeckém, Olomouckém, Libereckém a Královéhradeckém kraji.

...stejně jako podíl domácností s připojením na internet.

Dlouhodobě pokračuje růstový trend podílu domácností připojených na internet. V roce 2021 bylo v Karlovarském kraji připojeno 85,6 % domácností, přičemž všechny používaly vysokorychlostní internet. Rostoucí trend lze sledovat ve všech regionech ČR a v našem regionu byl tento nárůst ve srovnání s předchozím obdobím nejvyšší (navýšení o 3,8 procentního bodu).

**Graf 3.8. Domácnosti vybavené osobním počítačem podle krajů**

Zdroj: ČSÚ

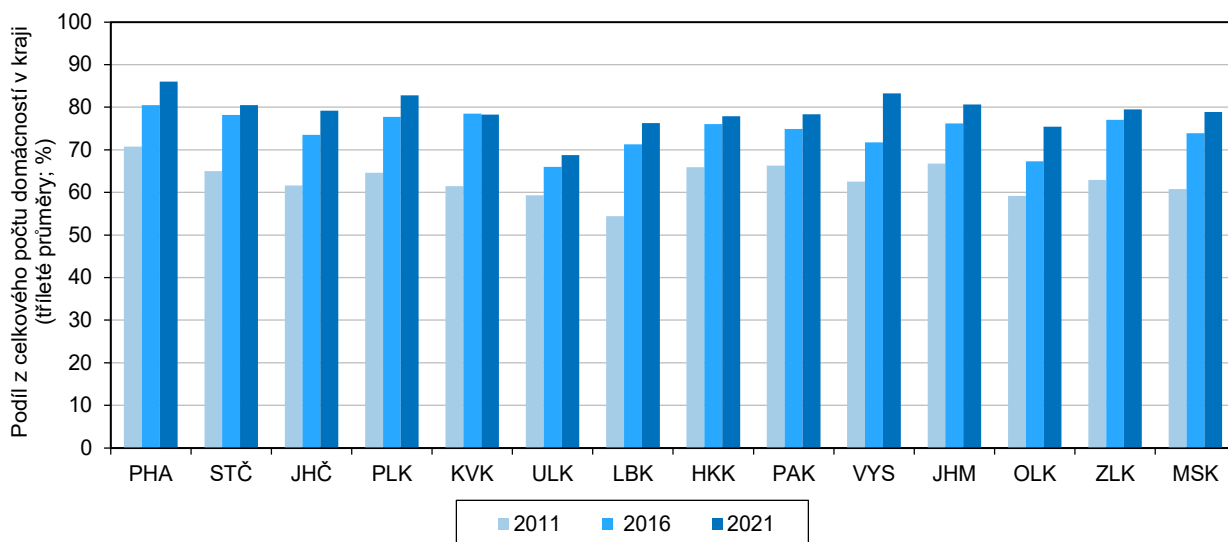

Nákupy přes internet jsou čím dál oblíbenější...

Obyvatelé Karlovarského kraje ve věku 16 a více let stále více využívají možnosti nákupu zboží či služeb přes internet. Tímto způsobem v roce 2021 nakoupilo 69,3 % osob starších 16 let. Jde o šestý nejvyšší podíl mezi regiony ČR a je zřejmé, že obliba této formy nákupu roste napříč všemi regiony. Za posledních deset let se podíl osob ve věku 16 a více let nakupujících přes internet zvýšil v Karlovarském kraji o 37 procentních bodů a republikový průměr v roce 2021 dokonce převýšil o 0,7 procentního bodu. Nejčastěji nakupovali na internetu lidé v Hl. městě Praze (78,4 %), naopak nejméně obyvatelé Královéhradeckého kraje (61,6 %).

**Graf 3.9. Jednotlivci nakupující na internetu, používající internetové bankovníctví a sociální sítě v Karlovarském kraji v letech 2011 až 2021**

Zdroj: ČSÚ

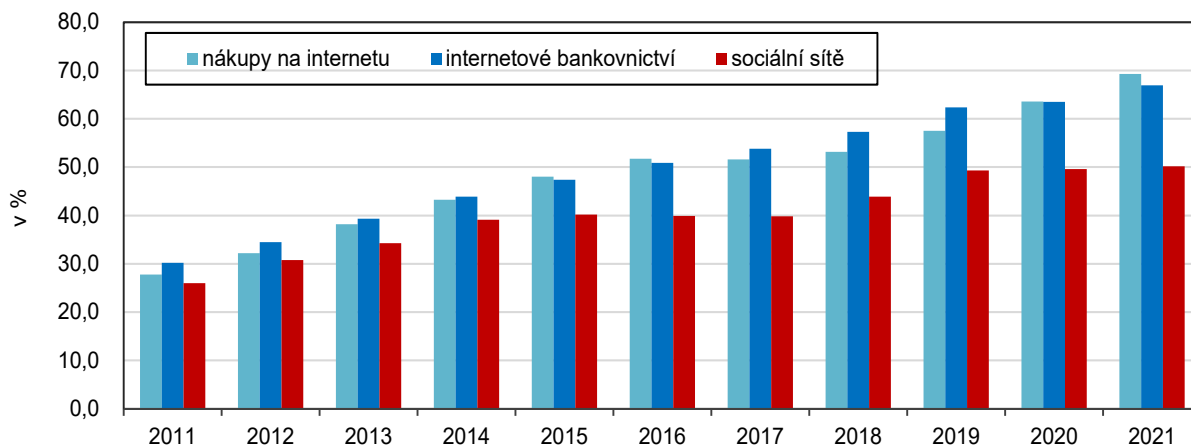

...stejně jako internetové bankovníctví.

Rostoucí trend vykazuje také využití internetového bankovníctví jednotlivci. V roce 2021 využívalo internetové bankovníctví 66,9 % jednotlivců Karlovarského kraje starších 16 let, za posledních deset let se tak jejich podíl zvýšil dokonce o 32 procentních bodů. Více než polovina osob starších 16 let (50,2 %) v našem kraji využívá internet k přístupu na sociální sítě, tento podíl se meziročně zvýšil jen velmi mírně, a to o 0,6 procentního bodu. Jedná se o nejnižší podíl uživatelů sociálních sítí mezi všemi regiony ČR.

Podobně je tomu také u samostatných ordinací lékařů vybavených internetem. Jejich podíl je v mezikrajském srovnání opět nejnižší (91,9 %) a na celorepublikový průměr nedosahuje o 3,7 procentního bodu. Nejvyšší hodnotu tohoto podílu vykázal Královéhradecký kraj, ve kterém je k dispozici internet v 96,9 % ordinací samostatných lékařů.

### Ekonomické subjekty

Počet ekonomických subjektů v kraji zaznamenal nevýznamný nárůst.

Ke konci roku 2022 mělo v Karlovarském kraji registrováno své sídlo 74 396 ekonomických subjektů a meziročně tak zaznamenal jejich počet pouze nepatrný nárůst (o 0,5 %, tj. o 387 subjektů). Z tohoto počtu bylo 33 572, tj. 45,1 % ekonomických subjektů se zjištěnou aktivitou. Je třeba mít na paměti, že vlivem zpřesnění dat podle Registru osob, ke kterému došlo v roce 2012, nejsou údaje od roku 2013 plně srovnatelné se staršími roky.

**Intenzita podnikatelské aktivity v okresech a krajích v roce 2022**  
(ekonomické subjekty se sídlem na daném území)

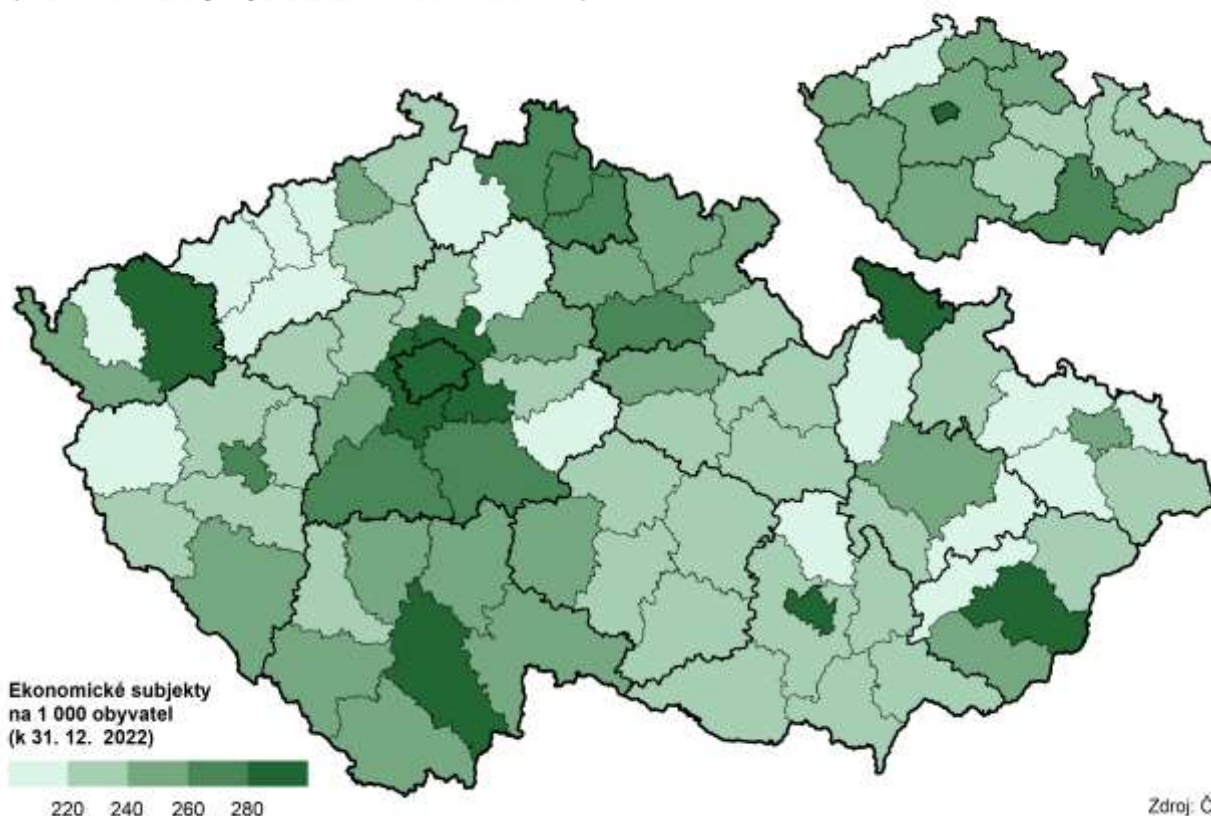

**Graf 3.10. Ekonomické subjekty podle převažující ekonomické činnosti v Karlovarském kraji k 31. 12. 2022 (subjekty s uvedenou činností)**

Zdroj: ČSÚ

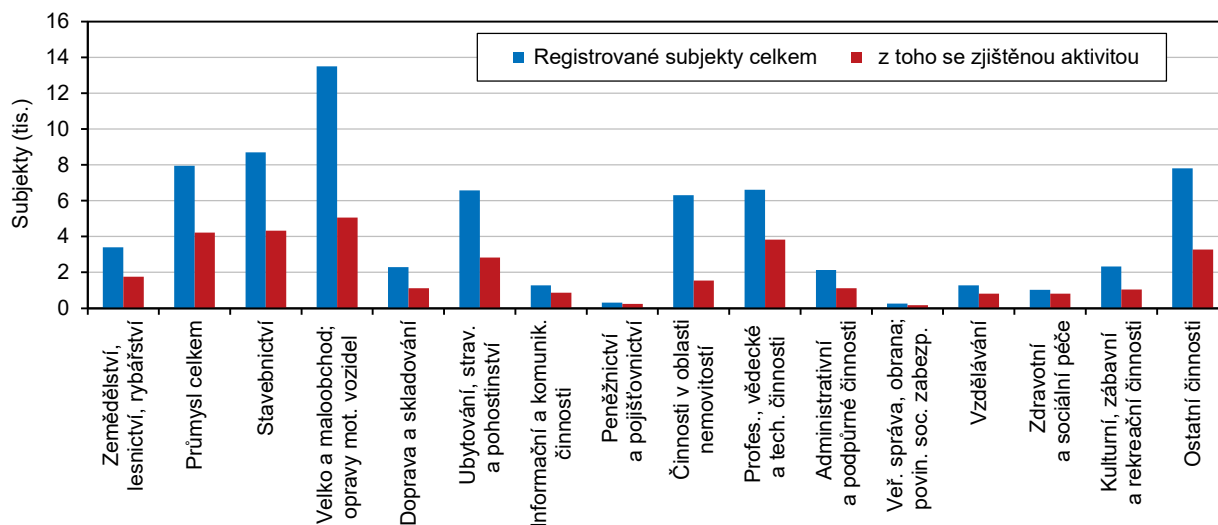

Více než dvě třetiny ekonomických subjektů jsou živnostníci.

Více než dvě třetiny registrovaných ekonomických subjektů (70,0 %) podnikaly dle živnostenského zákona. Většina ekonomických subjektů (91,9 %) neměla zaměstnance nebo o nich nebyl tento údaj znám. Podle převažující činnosti CZ-NACE zauímají nejvyšší podíl v kraji ekonomické subjekty podnikající v oblasti velkoobchodu, maloobchodu, oprav a údržby motorových vozidel (18,2 %).

**Podíl živnostníků v okresech a krajích k 31. 12. 2022**

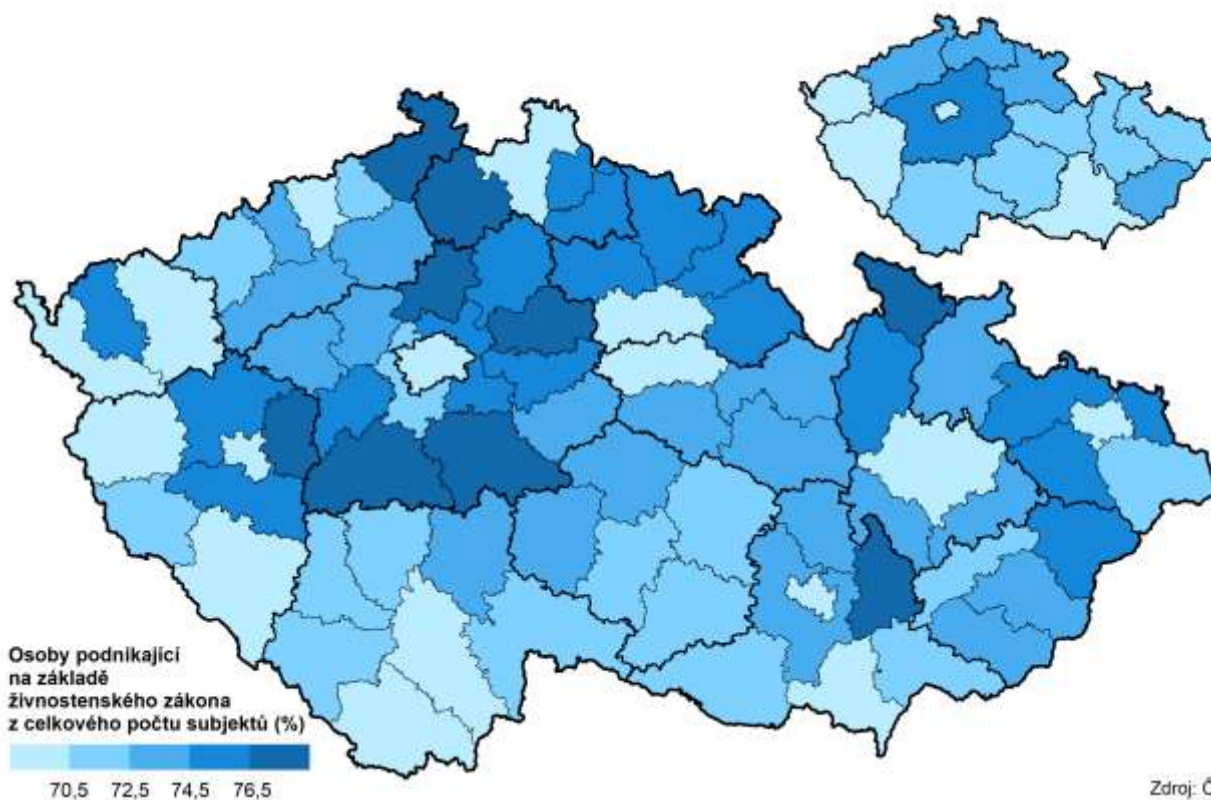

Zdroj: ČSÚ



Nejvyšší podíl ekonomických subjektů působících v oblasti cestovního ruchu v celé ČR.

Ekonomické subjekty působící v oblasti ubytování, stravování a pohostinství činí v Karlovarském kraji 8,8 % všech ekonomických subjektů, což představuje nejvyšší podíl ze všech krajů ČR a ve srovnání s republikovým průměrem je tento podíl vyšší o 3,6 procentního bodu.

## Zemědělství

Zemědělská produkce v roce 2021 meziročně vzrostla.

Poslední data, která máme k dispozici o zemědělské produkci, jsou semidefinitivní výsledky za rok 2021. Zemědělská produkce v Karlovarském kraji vykazuje dlouhodobě rostoucí tendenci, pouze v roce 2015 zaznamenala poprvé od roku 2009 meziroční snížení. V roce 2021 pak zemědělská produkce kraje doznala meziročního nárůstu o 8,2 % a dosáhla tak hodnoty 2 417 mil. Kč. Na celkové zemědělské produkci ČR se náš kraj přitom podílí pouze 1,4 %. Rostlinná produkce činila 64,6 % celkové zemědělské produkce a meziročně doznala nárůstu o více než pětinu (o 21,1 %). Živočišná produkce se podílela na celkovém objemu zemědělské výroby 32,4 % a ve srovnání s produkcí rostlinnou zaznamenala naopak meziroční propad o 10,6 %.

Dlouhodobě nejnižší zemědělská produkce na 1 hektar obhospodařované půdy.

V přepočtu na 1 hektar obhospodařované půdy je celková zemědělská produkce kraje dlouhodobě nejnižší ze všech regionů ČR. V roce 2021 činila její hodnota 25 tis. Kč a ve srovnání s předchozím obdobím tak zaznamenala růst o 7,1 %. Nejvyšší hodnotu obhospodařované půdy na 1 hektar vykázaly v roce 2021 Jihomoravský a Pardubický kraj. O více než čtvrtinu vzrostla meziročně hodnota tohoto ukazatele v Ústeckém kraji (o 25,0 %), nejnižší nárůst hodnoty obhospodařované půdy na 1 hektar zaznamenal naopak Kraj Vysočina (o 3,6 %).

V roce 2022 bylo v Karlovarském kraji obhospodařováno 98 581 ha zemědělské půdy, oproti předchozímu období tak doznala mírný meziroční nárůst o 1,1 %. Plocha zemědělské obhospodařované půdy se dlouhodobě příliš nemění a změny, ke kterým meziročně dochází, jsou minimální. Více než třetinu obhospodařované půdy v kraji tvoří orná půda (37 366 ha).

**Graf 3.11. Sklizeň a sklizňové plochy vybraných plodin v Karlovarském kraji**

Zdroj: ČSÚ

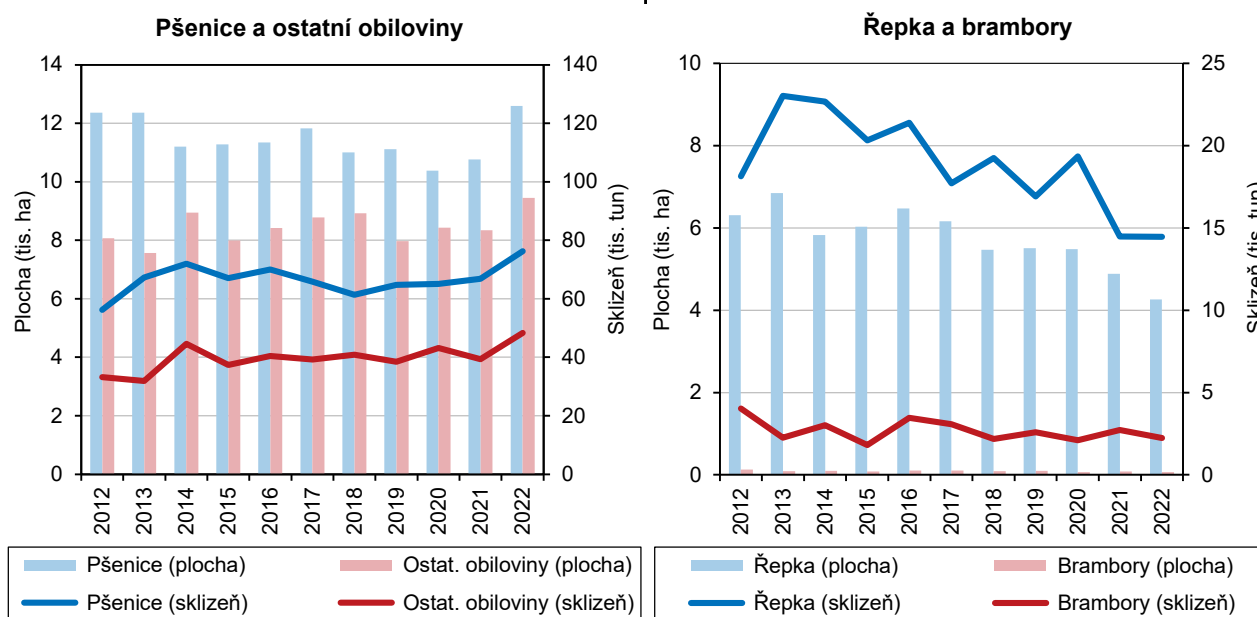

Ve srovnání s minulým rokem došlo v kraji ke zvýšení osevních ploch pšenice, žita, ječmene a luskovin. V případě ječmene bylo meziroční navýšení více než třetinové (o 34,6 %), luskoviny zaznamenaly ve srovnání s předchozím rokem nárůst dokonce o více než dvě třetiny (o 76,3 %). Naopak osevní plochy řepky, olejnin, ovesa a brambor zaznamenaly meziroční pokles, přičemž právě u brambor se snížila osevní plocha nejvíce, a to téměř o pětinu (o 19,0 %).

*Hektarové výnosy obilovin zaznamenaly mírný meziroční nárůst.*

Na celkové osevní ploše obilovin 22,1 tis. ha se v roce 2022 sklídilo 124,6 tis. tun obilovin, což ve srovnání s předchozím rokem představuje nárůst o 17,4 %. Hektarové výnosy obilovin tak vykázaly meziroční nárůst o 1,7 %. Průměrný hektarový výnos obilovin tak dosáhl 5,65 t/ha. Podobně jako hektarové výnosy obilovin zaznamenaly nárůst i výnosy olejnin, řepky a brambor. Meziroční pokles výnosu naopak vykázala kukuřice, luskoviny, pícniny a trvalé travnaté porosty.

*Po výrazném omezení chovu prasat v posledních 20 letech, je patrný opět jejich mírný nárůst.*

Ze soupisů hospodářských zvířat, které jsou každoročně sestavovány k 1. 4. daného roku, vyplývá, že zemědělci v kraji výrazně omezili chov prasat. V období posledních dvaceti let se počet prasat snížil o více než dvě třetiny, svého minima pak dosáhl v roce 2012, kdy jejich počet činil 1 646. V několika posledních letech počet prasat v kraji kolísal, v uplynulých třech letech je již opět patrný mírný nárůst. V roce 2022 chovali zemědělci v našem kraji 16 935 prasat, tj. o 1,8 % více než v předešlém roce.

### Skližeň obilovin v krajích v letech 2017 až 2022

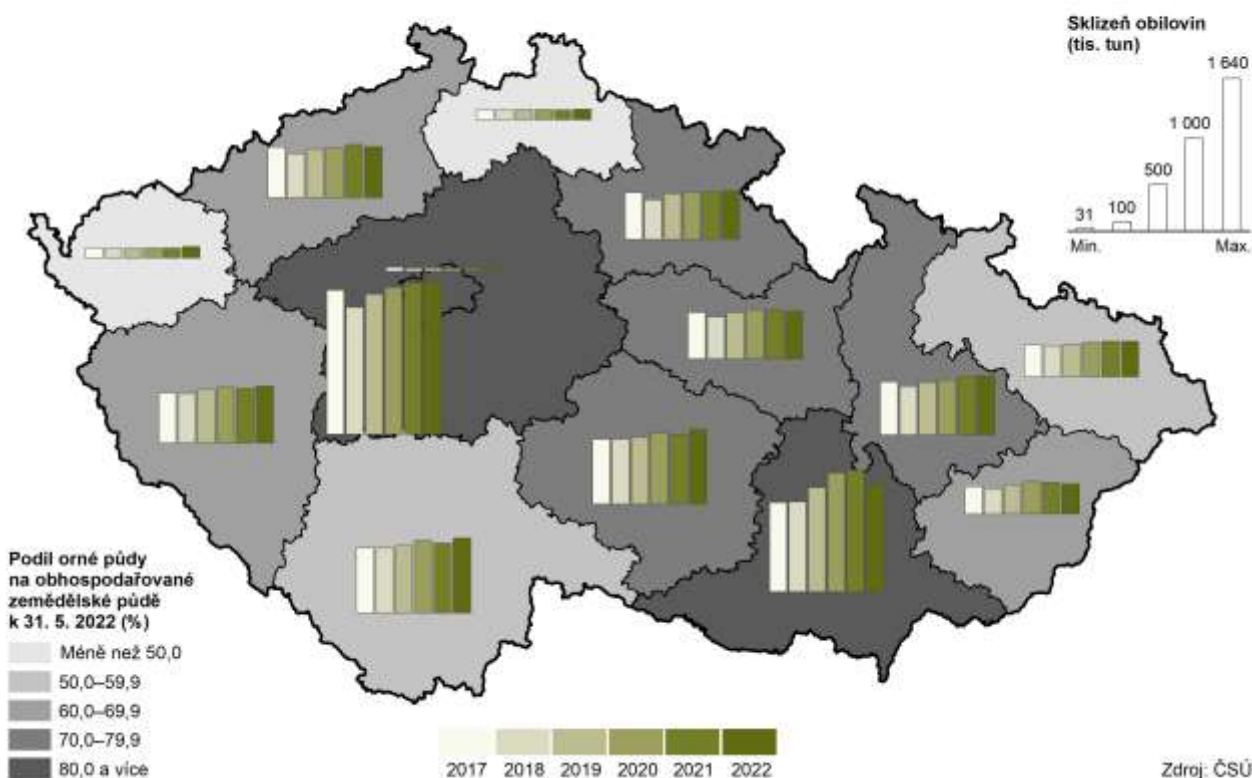

*Méně skotu, drůbeže, slepic, krav, koz i ovcí.*

Z každoročních soupisů zvířat dále zjišťujeme, že ve srovnání s předchozím rokem došlo k poklesu počtu téměř všech druhů hospodářských zvířat, meziročně vzrostl pouze počet koní, a to o 16,2 %. Významný pokles ve srovnání s uplynulým rokem zaznamenal v našem kraji stav slepic a drůbeže (o 23,2 %; resp. 20,9 %). Snížil se např. také počet ovcí (o 6,2 % na 10 485).





**Graf 3.12. Podíl krajů na stavech skotu, prasat a drůbeže k 1. 4. 2022**

Zdroj: ČSÚ

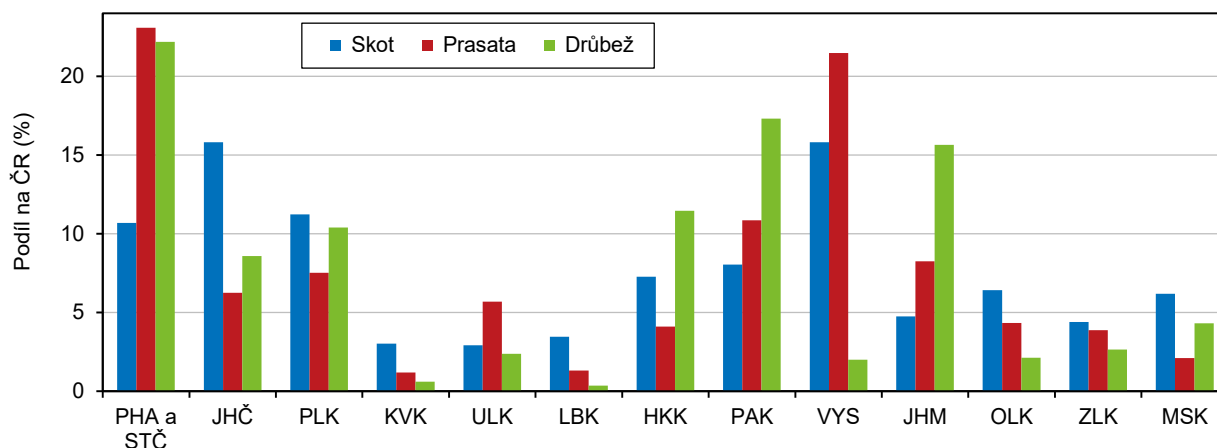

Co se týče chovu koz, zajímavostí je, že od roku 1996 se zvýšil jejich počet více než trojnásobně (3,5krát). V posledních letech jejich počet spíše stagnoval, což svědčí o tom, že se chov koz v kraji stabilizoval. V roce 2022 jsme již třetí rok za sebou mohli zaznamenat dokonce opětovný meziroční pokles jejich počtu, a to o 7,3 % na 1 244.

*K poklesu produkce masa v jatečné hmotnosti došlo ve většině regionů ČR.*

V roce 2022 bylo na jatkách v Karlovarském kraji vyrobeno 700 tun masa v jatečné hmotnosti. Ve srovnání s předcházejícím rokem tak poklesla produkce masa o 5,5 %. K meziročnímu snížení tohoto ukazatele došlo ve většině regionů ČR, průměrný celorepublikový pokles činil 4,3 %. Meziroční nárůst ve výrobě masa v jatečné hmotnosti zaznamenal pouze kraj Liberecký a Plzeňský (o 5,6 %; resp. 2,6 %).

**Graf 3.13. Průměrný stav krav a výroba mléka, průměrný stav slepic a snáška konzumních vajec v Karlovarském kraji**

Zdroj: ČSÚ

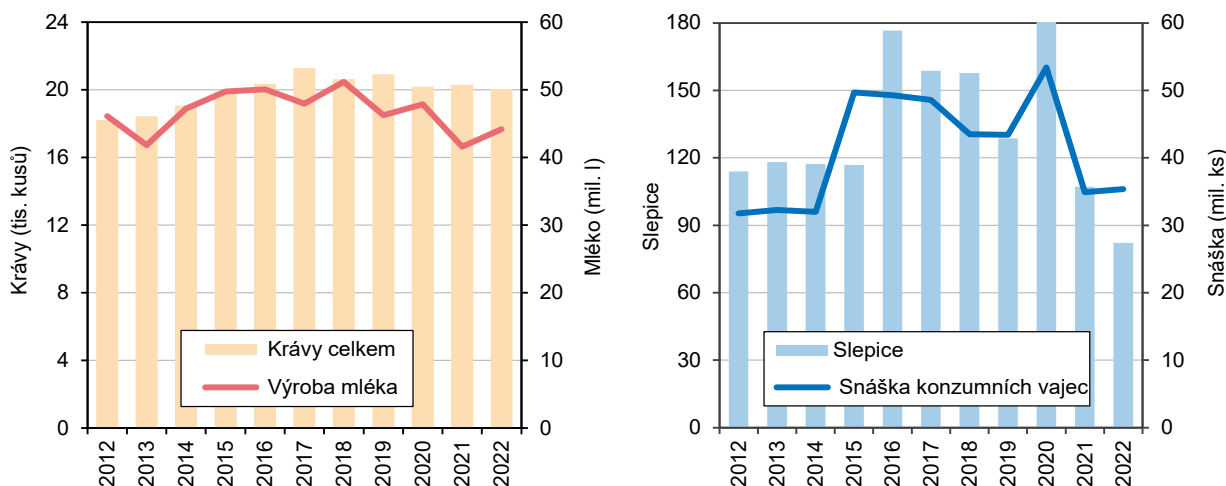

*Významný meziroční pokles výroby jatečné drůbeže.*

V našem kraji bylo v roce 2022 vyrobeno 3 510 tun jatečného skotu v živé hmotnosti, to je o 9,2 % více než v předcházejícím roce. Současně došlo také k mírnému

nárůstu výroby jatečných prasat, a to o 3,1 % na 5 643 t ž. hm. Naopak velmi výrazně poklesla ve srovnání s uplynulým rokem produkce drůbeže v živé hmotnosti, která zaznamenala propad dokonce o více než polovinu (o 54,4 % na 441 t ž. hm.).

*Druhý nejvyšší meziroční nárůst v produkci mléka.*

Produkce mléka v Karlovarském kraji zaznamenala v roce 2022 oproti minulému roku nárůst, a to o 6,2 % na 44 178 tis. l. Jeho výroba se mírně zvýšila ve většině regionů ČR, přičemž v našem kraji bylo meziroční navýšení po Moravskoslezském kraji druhé nejvyšší.

*Mírný nárůst produkce vajec i průměrné snášky na jednu slepici.*

Přestože poklesl počet slepic v našem kraji ve srovnání s předchozím rokem téměř o čtvrtinu, produkce vajec, i když nepatrně, doznala mírný nárůst (o 1,3 % na 35 383 vajec). Snáška vajec se meziročně navýšila téměř v polovině regionů ČR, nejvíce pak v Kraji Vysočina, ve kterém byl zaznamenán nárůst o více než čtvrtinu (o 25,9 %). Naopak v Karlovarském kraji byl tento nárůst druhý nejnižší. Průměrná snáška vajec na jednu nosnici v našem regionu meziročně vzrostla z 311,9 vejce v roce 2021 na 314,3 vejce v roce 2022.

### Lesnictví

*Zalesněnost v kraji je druhá nejvyšší v ČR.*

Z celkové výměry kraje tvořily v roce 2022 lesní pozemky 43,8 %, tento podíl se v posledních letech prakticky neměnil. V celorepublikovém srovnání se Karlovarský kraj umístil na druhém místě, pouze v Libereckém kraji byla zalesněnost o něco vyšší (44,7 %). Ve srovnání s uplynulým rokem se rozrostly plochy lesních pozemků v našem kraji o 121 ha, tedy z 145 002 ha v roce 2021 na 145 123 ha v roce 2022. V roce 2022 bylo v našem kraji nově zalesněno území o rozloze 1 022 ha, což představuje meziroční pokles nově zalesněného územní o 5,6 %.

**Graf 3.14. Těžba dřeva a zalesňování podle dřevin v Karlovarském kraji v roce 2022**

Zdroj: ÚHÚL

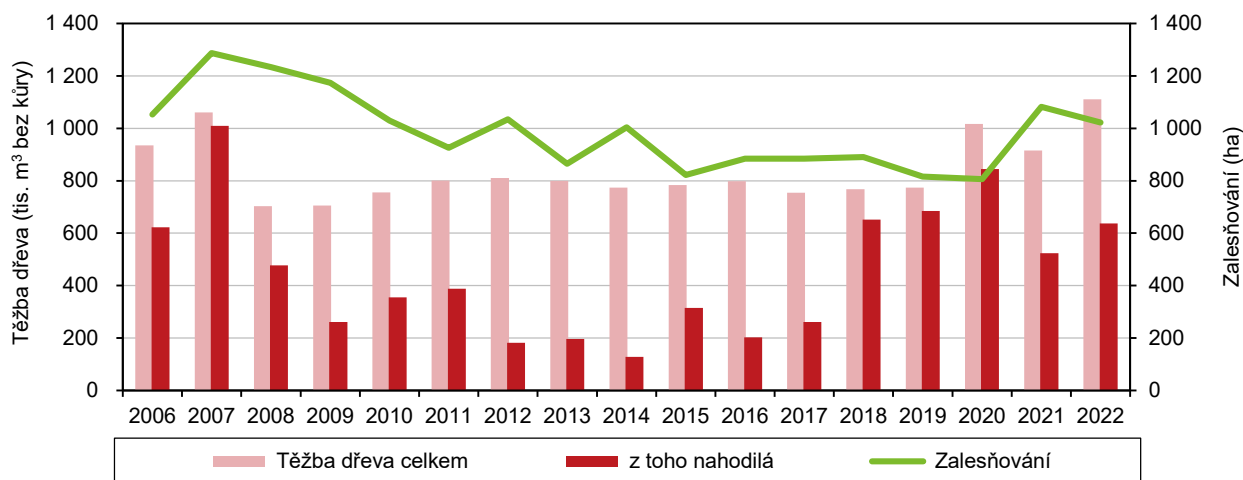

*Meziročně vzrostla těžba dřeva v Karlovarském kraji o pětinu ...*

V lesích Karlovarského kraje se v roce 2022 vytěžilo celkem 1 110,4 tis. m<sup>3</sup> dřeva bez kůry, což představuje ve srovnání s předchozím obdobím nárůst o více než pětinu (o 21,3 %). V drtivé většině se jednalo o jehličnaté dřeviny (96,4 %). Tento podíl jehličnanů na těžbě dřeva byl třetí nejvyšší mezi všemi regiony ČR po Kraji Vysočina a Plzeňském kraji a celorepublikový průměr převyšoval o 4,6 procentního bodu.



**Graf 3.15. Těžba dřeva z hlediska vlivu nahodilé těžby v Karlovarském kraji**

Zdroj: ÚHÚL

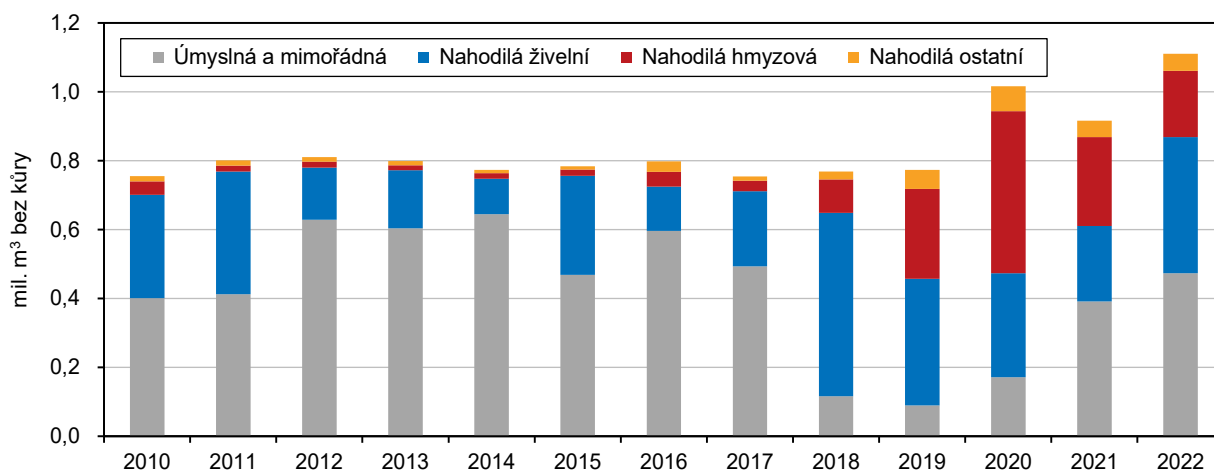

...a zároveň výrazně vzrostla těžba živelní, naopak těžba hmyzová zaznamenala čtvrtinový pokles.

Nahodilá těžba ve sledovaném roce představovala 57,4 % těžby v kraji, což byl druhý nejnižší podíl v rámci celé ČR. Nižší podíl nahodilé těžby uvedl ve sledovaném roce pouze kraj Zlínský. Z hlediska příčiny představovala těžba živelní 395,0 tis. m<sup>3</sup> bez kůry, tj. 62,0 % veškeré nahodilé těžby. Tento podíl živelní těžby byl nejvyšší v mezikrajském srovnání a průměrnou hodnotu ČR převyšoval vysoce o 32,4 procentního bodu. Meziročně zaznamenala živelní těžba prudký nárůst, a to o více než čtyři pětiny (o 80,7 %). Naopak nahodilá těžba hmyzová zaznamenala ve srovnání s předcházejícím rokem významné čtvrtinové snížení (o 25,5 %) a činila 192,5 tis. m<sup>3</sup> bez kůry. Její podíl na nahodilé těžbě byl téměř třetinový (30,2 %) a v mezikrajském srovnání představoval nejnižší hodnotu podílu mezi ostatními regiony ČR.

### Průmysl

Tržby průmyslových podniků zaznamenaly druhý nejvyšší meziroční nárůst v mezikrajském srovnání.

V Karlovarském kraji mělo v roce 2022 své sídlo celkem 62 velkých průmyslových podniků<sup>2</sup>. Meziročně doznal počet těchto podniků nárůst o 6,3 % a zvrátil tak dlouhodobý trend snižování počtu velkých průmyslových podniků v kraji. Za posledních dvacet let činil tento propad dokonce více než třetinu.

Tržby z prodeje vlastních výrobků a služeb průmyslové povahy (v běžných cenách) ve velkých podnicích Karlovarského kraje zaznamenaly v souvislosti s hospodářským poklesem v roce 2009 prudké meziroční snížení (o 16,0 %). V následujících letech tržby každoročně rostly s výjimkou roku 2012, kdy stagnovaly a roku 2015, kdy v našem kraji došlo poprvé po několika letech k jejich mírnému poklesu. V letech 2016 až 2019 byl opět zaznamenán mírný meziroční nárůst.

Tento dlouhodobě rostoucí trend byl znovu porušen v roce 2020, ve kterém došlo k propadu tržeb průmyslových podniků o 8,7 % na 39,6 mld. Kč. Od roku 2021 tržby z prodeje průmyslových podniků již opět rostou, v roce 2022 zaznamenaly meziroční nárůst o 18,2 % na 52 615 mil. Kč.

<sup>2</sup> Podniky se 100 a více zaměstnanci se sídlem v kraji.

Navýšení tržeb v průmyslu zaznamenaly ve sledovaném období všechny kraje ČR bez výjimky. Nejvyšší nárůst tržeb vykázaly průmyslové podniky v Ústeckém kraji (o 24,7 %), druhou nejvyšší příčku pomyslného žebříčku obsadil v mezikrajském srovnání Karlovarský kraj. Průměrná hodnota tohoto ukazatele za celou ČR doznala meziroční nárůst o 14,3 %. Na celorepublikových tržbách se průmysl našeho kraje podílel pouze 1,2 %, tedy obdobně jako v předcházejícím roce.

*Počet zaměstnanců v průmyslu v kraji nepatrně vzrostl.*

Za rok 2022 došlo v našem regionu k mírnému nárůstu průměrného evidenčního počtu zaměstnanců ve velkých průmyslových podnicích se sídlem v kraji, a to o 1,2 % na 16 169 zaměstnanců. V mezikrajském srovnání zaznamenala nárůst počtu těchto zaměstnanců polovina regionů v ČR. Po Pardubickém kraji bylo toto navýšení v našem regionu spolu se Zlínským krajem druhé nejnižší. V celé ČR došlo meziročně k nevýznamnému nárůstu počtu těchto zaměstnanců, a to pouze o 0,5 %.

*Nadále nejnižší průměrná hrubá měsíční mzda ve velkých průmyslových podnicích.*

Průměrná hrubá měsíční mzda ve velkých průmyslových podnicích stoupla ve všech regionech ČR bez výjimky. Náš region vykázal v mezikrajském srovnání sedmý nejvyšší nárůst, a to o 7,6 % na 37 200 Kč. Stále však zůstává krajem s nejnižší úrovní této mzdy. Nejméně se ve sledovaném období navýšily mzdy v Olomouckém kraji (o 6,6 % na 37 389 Kč), naopak nejvyšší meziroční nárůst mezd zaznamenaly zaměstnanci průmyslových podniků v kraji Středočeském (o 8,8 % na 51 447 Kč). V celé ČR vzrostly průměrné mzdy v průmyslových podnicích o 7,8 % na 42 327 Kč.

**Graf 3.16. Zaměstnanci a tržby podle vybrané převažující výroby zpracovatelského průmyslu v Karlovarském kraji (podniky se 100 a více zaměstnanci se sídlem v kraji)**

Zdroj: ČSÚ

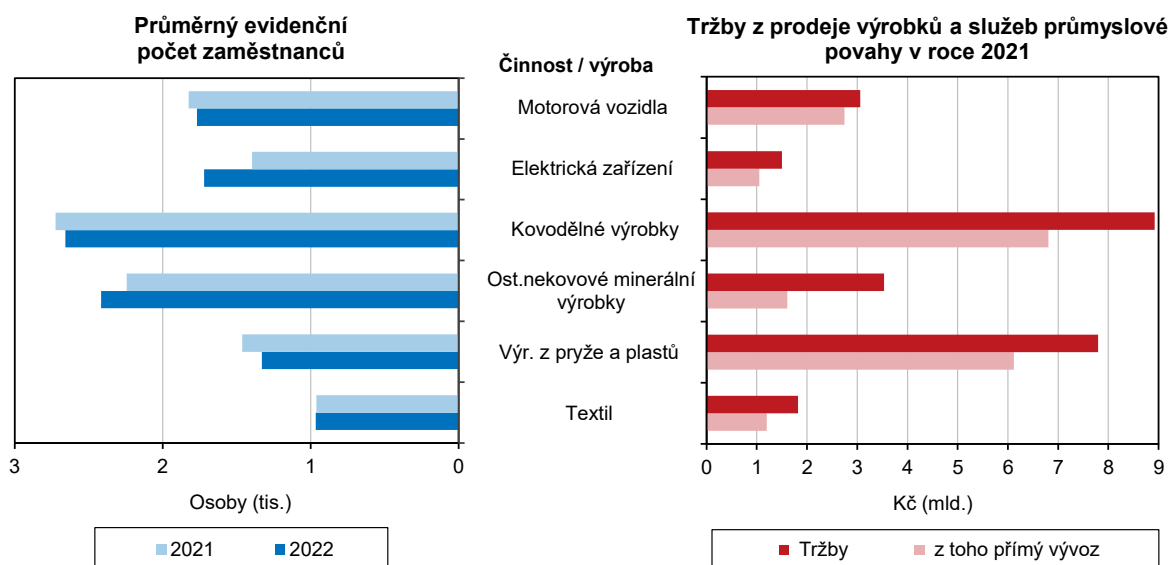

*Dlouhodobě nejnižší produktivita práce mezi regiony ČR.*

Produktivita práce, která je vyjádřena jako podíl tržeb z prodeje vlastních výrobků a služeb průmyslové povahy na zaměstnance, zaznamenala v našem kraji ve srovnání s předcházejícím rokem meziroční nárůst o 16,8 % a činila 3,3 mil. Kč. Hodnota tohoto ukazatele se meziročně zvýšila ve všech regionech ČR. Nárůst produktivity práce v Karlovarském kraji byl třetí nejvyšší mezi všemi regiony ČR, vyšší hodnota tohoto ukazatele byla evidována pouze v Ústeckém a Moravskoslezském kraji. Ačkoliv vykazuje produktivita práce v našem kraji dlouhodobě rostoucí trend, stále platí, že je nejnižší ze všech regionů ČR. V roce



2022 nedosahovala na celorepublikový průměr o 2,2 mil. Kč. Nejvyšší produktivitu práce vykazovaly v roce 2022 kraje Středočeský, Ústecký a Moravskoslezský.

## Energetika

Většinu elektrické energie v kraji vyrábí parní elektrárny.

Z dat Energetického regulačního úřadu vyplývá, že v roce 2022 vyrobily elektrárny v Karlovarském kraji celkem 2 724,8 GWh elektřiny (brutto), ve srovnání s předcházejícím rokem tak výroba elektřiny zaznamenala významný třetinový pokles (o 33,9 %). V roce 2022 se elektrárny v našem kraji podílely na výrobě elektřiny v celé ČR pouhými 3,2 % a tento podíl se dokonce ve srovnání s přechodným rokem ještě o 1,6 procentního bodu snížil. Naprostou většinu energie (86,1 %) vyrobily v roce 2022 parní elektrárny. Objem elektrické energie vyrobené v těchto elektrárnách zaznamenal významný meziroční nárůst o více než třetinu (o 34,2 %) a činil 2 345,4 GWh.

Spotřeba elektřiny v domácnostech zaznamenala třetí nejvyšší pokles v mezikrajském srovnání.

Spotřeba elektřiny doznala pokles téměř ve všech krajích ČR, výjimku tvořily pouze HI. Praha a Jihomoravský kraj. V našem regionu spotřeba elektřiny mírně poklesla o 2,2 % na 1 464 GWh, to představuje 2,5 % celorepublikové spotřeby elektrické energie. Téměř polovina elektrické energie v našem kraji se spotřebovala v průmyslu a energetice (48,7 %), více než čtvrtina v domácnostech (26,1 %) a téměř čtvrtina v oblasti obchodu, služeb, školství a zdravotnictví (22,6 %).

Spotřeba elektřiny (netto) v domácnostech na 1 obyvatele v Karlovarském kraji v roce 2022 činila 1 309,4 kWh, pohybovala se tak pod celorepublikovým průměrem (1 459,4 kWh) a v mezikrajském srovnání tak obsadila šestou nejnižší příčku pomyslného žebříčku. Nižší spotřebu elektřiny v domácnostech na 1 obyvatele vykazaly v roce 2022 domácnosti v HI. městě Praze, Moravskoslezském, Jihomoravském, Olomouckém a Zlínském kraji.

**Graf 3.17. Spotřeba elektřiny netto<sup>\*)</sup> podle odvětví spotřeby v roce 2022**

Zdroj: ERÚ



<sup>\*)</sup> Spotřeba elektřiny netto = spotřeba elektřiny v odběrných místech provozovatelů regionálních distribučních soustav a spotřeba subjektů přímo napojených na danou výrobu

## Stavebnictví, stavební povolení

Základní stavební výroba zaznamenala v rámci ČR druhý nejnižší nárůst.

Základní stavební výroba stavebních podniků s 50 a více zaměstnanci sídlících v kraji zaznamenala v roce 2022 ve srovnání s předchozím rokem nárůst o 8,3 % na 1 267 mil. Kč. K navýšení základní stavební výroby došlo ve většině regionů ČR a v Karlovarském kraji byl ten nárůst po Královéhradeckém kraji druhý nejnižší. V celé ČR vzrostla hodnota tohoto ukazatele o 16,9 %, přičemž náš region nedosahoval na tento průměr o 8,6 procentního bodu. Liberecký kraj byl jediným regionem, ve kterém hodnota základní stavební výroby poklesla, a to o 8,3 %.

**Graf 3.18. Vydaná stavební povolení podle druhu stavby v Karlovarském kraji**

Zdroj: ČSÚ

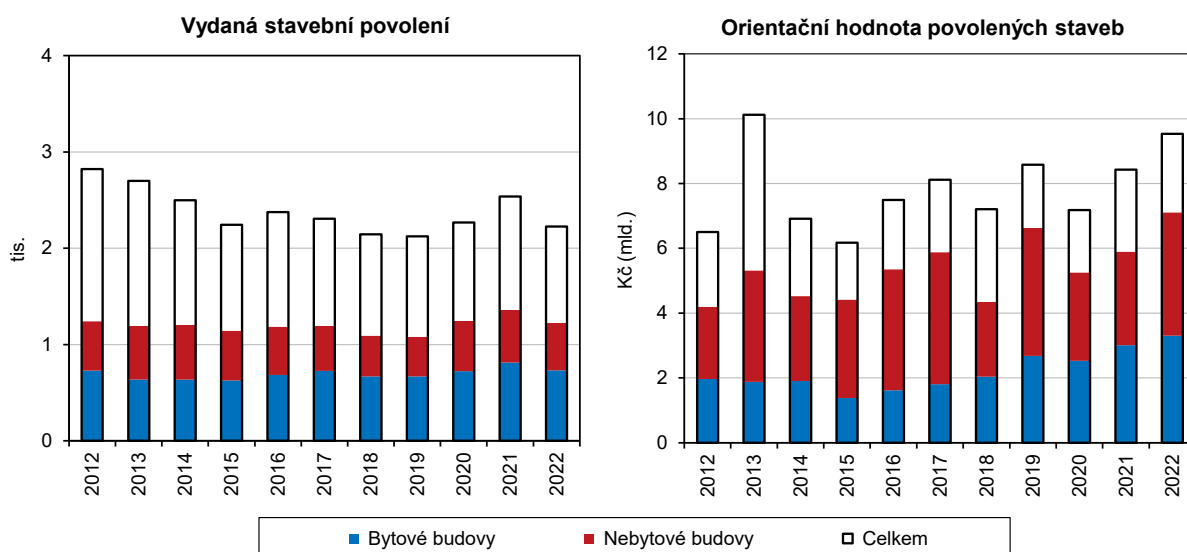

Objem pozemního stavitelství se zvýšil o více než pětinu.

Zvýšení objemu základní stavební výroby v našem kraji bylo způsobeno více než pětinovým nárůstem pozemního stavitelství (na 874 mil. Kč), přičemž k navýšení došlo v naprosté většině regionů ČR. Jediným krajem, vyznačujícím se poklesem tohoto ukazatele, byl již zmíněný liberecký region (o 13,9 %). Celá ČR zaznamenala v průměru nárůst téměř třetinový, a to o 29,2 %. Inženýrské stavitelství v Karlovarském kraji dosáhlo v roce 2022 objemu základní stavební výroby ve výši 392 mil. Kč a oproti minulému roku tak doznalo poklesu o 14,4 %.

Počet zaměstnanců ve stavebnictví se meziročně téměř nezměnil.

I přes nárůst základní stavební výroby v roce 2022 se průměrný počet zaměstnanců ve stavebnictví prakticky nezměnil a jeho navýšení bylo nevýznamné (pouze o 0,7 %). V celé ČR došlo k poklesu průměrného počtu zaměstnanců ve stavebnictví ve většině regionů, přičemž v Královéhradeckém kraji bylo toto snížení nejvýraznější, a to o 6,9 %. Naopak nejvíce vzrostl počet těchto pracovníků v Pardubickém kraji, který meziročně vykázal nárůst jejich počtu o 6,0 %.

Jediný region, ve kterém průměrné hrubé měsíční mzdy ve stavebnictví poklesly.

Průměrná hrubá měsíční mzda ve stavebních podnicích Karlovarského kraje v roce 2022 činila 32 068 Kč, a zaznamenala tak meziroční pokles o 4,0 %. Karlovarský kraj byl tak jediným regionem, ve kterém se průměrná hrubá měsíční mzda ve stavebních podnicích ve srovnání s minulým rokem snížila. Naopak nejvyšší meziroční nárůst těchto mezd ve srovnání s uplynulým obdobím evidovali v Plzeňském kraji (o 9,4 %). Mzdy ve



stavebnictví v Karlovarském kraji nedosahovaly na celorepublikový průměr (45 357 Kč) o více než 13 tis. Kč.

**Graf 3.19. Orientační hodnota povolených staveb podle okresů v Karlovarském kraji**

Zdroj: ČSÚ

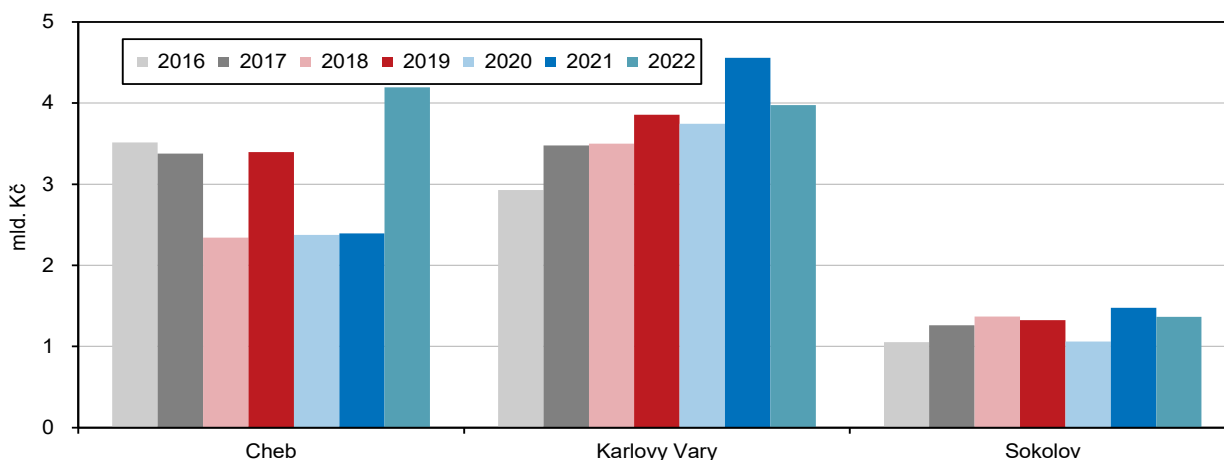

Počet stavebních povolení se v kraji meziročně snížil.

Stavební úřady vydaly v roce 2022 na území Karlovarského kraje celkem 2 226 stavebních povolení, což představuje meziroční pokles o 12,3 %. Ve srovnání s uplynulým obdobím došlo ke snížení počtu vydaných stavebních povolení ve většině krajů ČR. Navýšení jejich počtu, i když velmi nepatrné, zaznamenali pouze v kraji Královéhradeckém a Moravskoslezském.

Snížení počtu vydaných stavebních povolení se týkalo výstavby bytových i nebytových budov.

V roce 2022 se v našem kraji meziročně snížil jak počet stavebních povolení vydaných na výstavbu bytových budov, tak i na výstavbu budov nebytových (pokles o 10,0 %; resp. 10,3 %). Současně se snížil také počet stavebních povolení vydaných na změny dokončených nebytových budov (o 10,3 %) a na novou výstavbu těchto budov (o 10,2 %). Nižší počet stavebních povolení než v předcházejícím roce byl současně vydán na novou výstavbu bytových staveb (o 18,3 %), naopak počet stavebních povolení vydaných na změny dokončených bytových budov mírně vzrostl, a to o 2,1 %.

**Graf 3.20. Vydaná stavební povolení podle druhu stavby a okresů v Karlovarském kraji v roce 2022**

Zdroj: ČSÚ

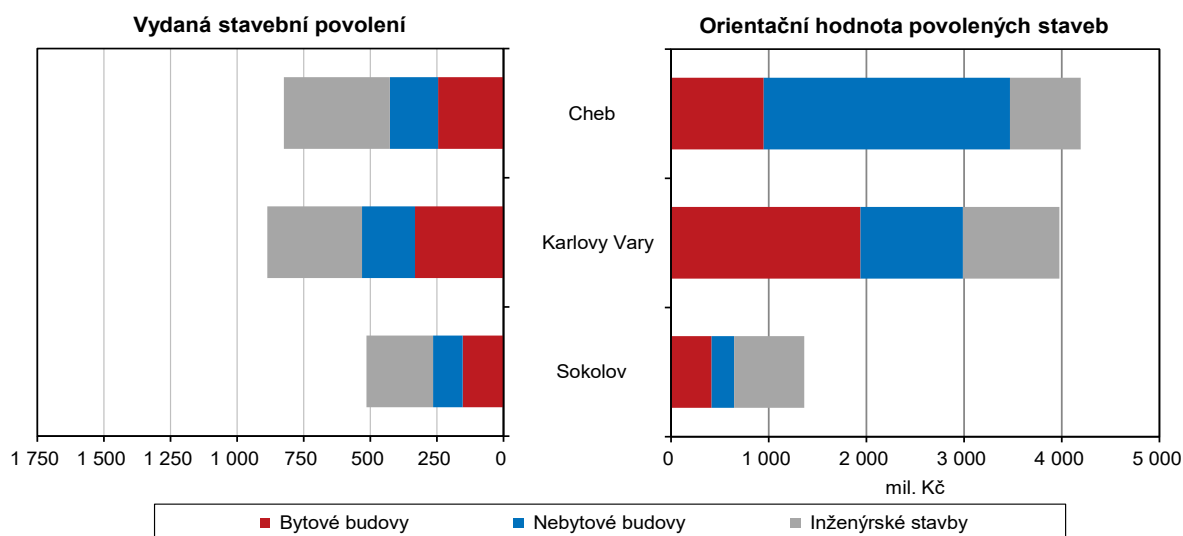

*Počty vydaných stavebních povolení poklesly meziročně nejvíce v okrese Karlovy Vary.*

Při pohledu na meziokresní srovnání zjišťujeme, že počty vydaných stavebních povolení poklesly ve srovnání s předcházejícím rokem ve všech okresech Karlovarského kraje. Nejvyšší snížení bylo zaznamenáno v okrese Karlovy Vary, kde bylo vydáno o 14,5 % stavebních povolení méně než v roce minulém. Naopak k nejnižšímu poklesu počtu vydaných stavebních povolení v rámci našeho kraje došlo ve sledovaném období v okrese Sokolov, a to o 4,6 %.

*Nárůst orientační hodnoty staveb.*

I přes pokles stavební aktivity došlo v Karlovarském kraji zároveň ke zvýšení celkové orientační hodnoty staveb, na něž byla stavební povolení vydána (o 13,0 %). Jedná se o třetí nejnižší navýšení orientační hodnoty staveb oproti minulému roku po Jihomoravském a Zlínském kraji. V rámci celé ČR došlo k nárůstu orientační hodnoty staveb, na něž byla vydána stavební povolení ve většině regionů. Meziroční pokles tohoto ukazatele zaznamenali v Hl. městě Praze, Olomouckém, Libereckém a Jihočeském kraji. Naopak téměř dvojnásobný meziroční nárůst byl vykázán v kraji Královéhradeckém (o 95,8 %).

*Průměrná hodnota na jedno stavební povolení meziročně vzrostla o více než čtvrtinu.*

Průměrná orientační hodnota na jedno stavební povolení vydané v kraji dosáhla v roce 2022 celkem 4 282 tis. Kč. Ve srovnání s minulým rokem se tak hodnota plánované stavby významně zvýšila, a to o více než čtvrtinu (o 28,9 %, tj. o 959,8 tis. Kč). Na průměrnou orientační hodnotu na jedno stavební povolení v ČR nedosáhl v roce 2022 Karlovarský kraj o 910,9 tis. Kč a v mezikrajském srovnání byla tato hodnota po Jihočeském, Libereckém a Středočeském kraji čtvrtá nejnižší.

Z okresů Karlovarského kraje vykázal nejvyšší hodnotu na jedno stavení povolení okres Cheb (5 090 tis. Kč). Ve srovnání s uplynulým obdobím zaznamenala její výše meziročně dokonce dvojnásobný nárůst (o 104,1 %). Naopak nejlevněji vyšlo v rámci kraje stavební povolení v okrese Sokolov s průměrnou orientační hodnotou 2 649 tis. Kč. Tento okres byl zároveň jediným, kde došlo k meziročnímu poklesu průměrné orientační hodnoty na jedno stavební povolení, a to o 3,2 %.

## Bytová výstavba

*Počet zahájených bytů se v našem kraji meziročně snížil o desetinu.*

V Karlovarském kraji byla v roce 2022 zahájena výstavba 845 bytů, což je o 99, tj. o 10,5 % bytů méně než v roce předcházejícím. V celorepublikovém srovnání se bytová výstavba meziročně snížila ve většině regionů ČR.

Nejvýraznější, téměř třetinový (o 31,3 %), pokles počtu zahájených bytů zaznamenalo Hl. město Praha. Karlovarský kraj obsadil třetí příčku pomyslného žebříčku právě za Hl. městem Prahou a za Jihočeským krajem. V celé ČR byla v roce 2022 zahájena výstavba 42 258 nových bytů, což je o 6,1 % méně než v roce předcházejícím.

Z celkového počtu zahájených bytů tvořila většinu (78,5 %) nová výstavba a na změnu již dokončených staveb připadlo 21,5 % nově zahájené bytové výstavby. Ze zahájených bytů v našem kraji připadala téměř polovina na byty v nových rodinných domech (47,3 %), téměř třetina na byty v nových bytových domech (30,4 %) a pouze 4,1 % na byty v nebytových budovách.

*Druhý nejnižší počet zahájených bytů na 1 000 obyvatel.*

Ukazatel počtu zahájených bytů na 1 000 obyvatel dosáhl v našem regionu v roce 2022 hodnoty 2,90, což je v celorepublikovém srovnání druhá nejnižší hodnota a oproti průměru ČR (3,93 bytu) je nižší o 1,03 bytu. Méně bytů v přepočtu na 1 000 obyvatel regionu bylo zahájeno již jen v Ústeckém kraji. Naopak nejvyšší hodnotu





tohoto ukazatele vykázal Středočeský kraj, kde byla zahájena výstavba více než pět bytů na 1 000 obyvatel středního stavu (5,29 bytu).

**Graf 3.21. Bytová výstavba v Karlovarském kraji**

Zdroj: ČSÚ

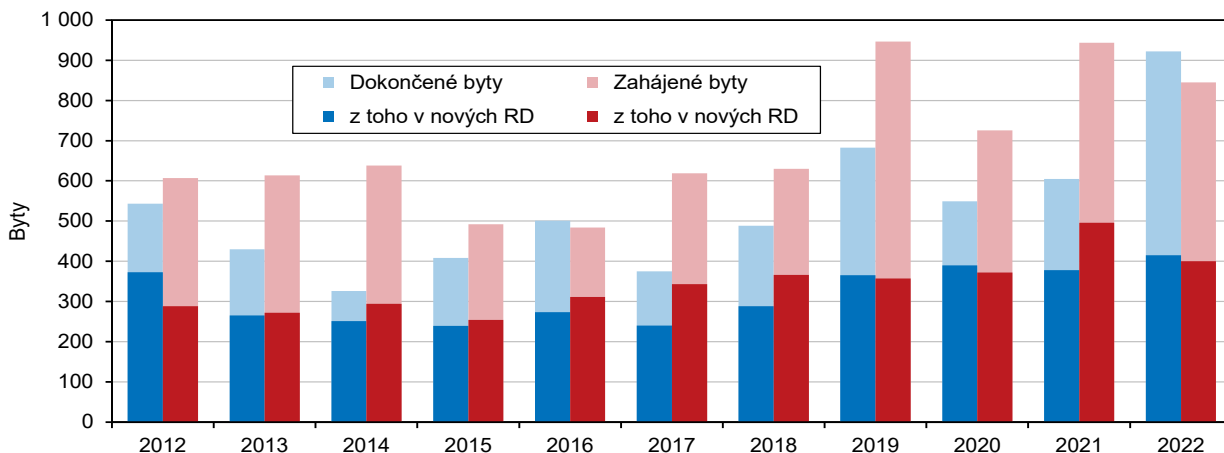

Všechny okresy regionu zaznamenaly meziroční pokles bytové výstavby.

Pokles bytové výstavby v kraji byl způsoben meziročním snížením počtu zahájených bytů ve všech okresech bez výjimky, největší propad nově zahájené bytové výstavby přitom vykazoval okres Cheb, a to téměř o pětinu (o 19,4 %). U zbývajících dvou okresů Karlovy Vary a Sokolov již nebyl meziroční pokles tak významný (o 5,6 %; resp. 3,5 %).

**Bytová výstavba v krajích v letech 2017 až 2022**

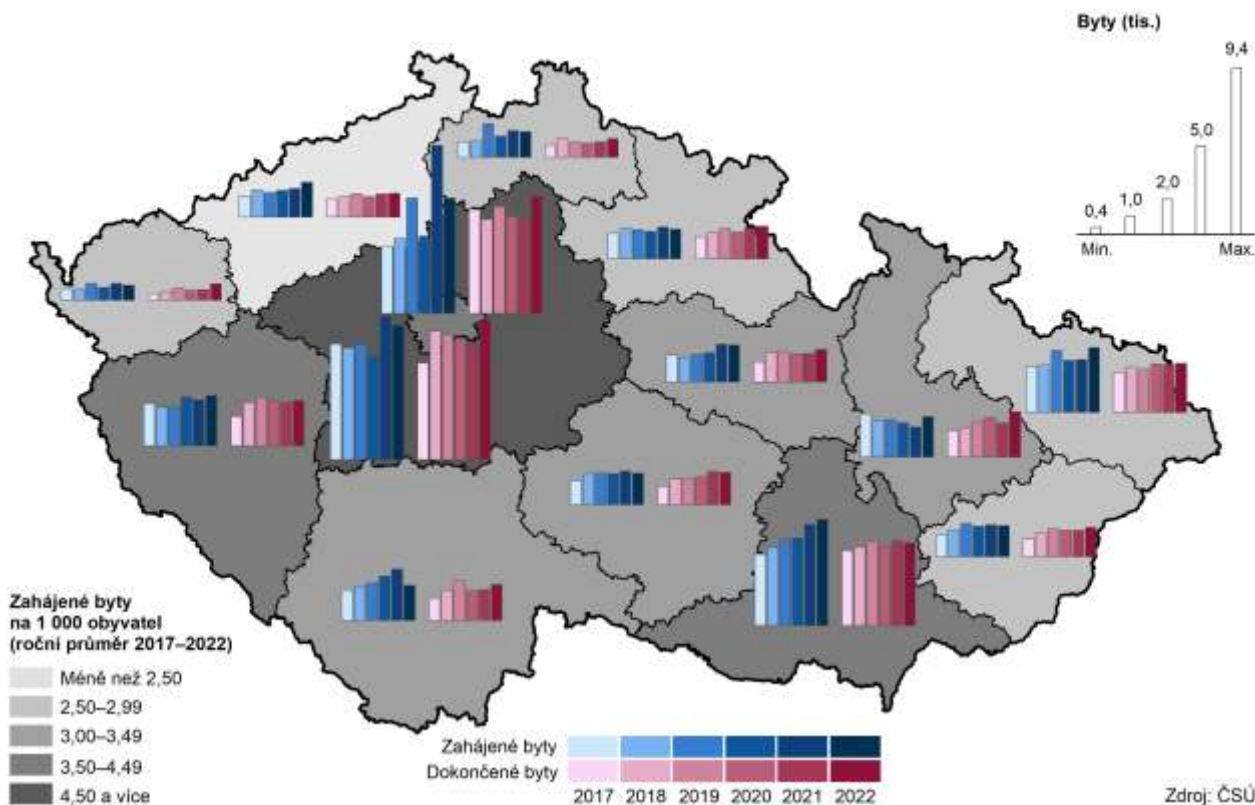

*Nejvyšší nárůst počtu dokončených bytů v mezikrajském srovnání.*

V kraji bylo v roce 2022 dokončeno celkem 922 bytů, což představuje ve srovnání s předcházejícím obdobím výrazný nárůst o více než polovinu (o 52,4 %). V celorepublikovém srovnání jde bezkonkurenčně o nejvyšší meziroční nárůst. Navýšení bytové výstavby bylo způsobeno významným meziročním nárůstem dokončených bytů v bytových budovách o více než třetinu (o 36,6 %) a dokončených bytů v nových rodinných domech (o 9,8 %). Nejvyšší nárůst ve srovnání s předchozím obdobím však zaznamenal počet dokončených bytů v nebytových budovách, který vzrostl více než trojnásobně (z původních 9 na 29 bytů, tj. 3,2 krát).

Oproti předchozímu období došlo k navýšení dokončené bytové výstavby ve většině regionů ČR, výjimkou byly pouze Jihomoravský kraj a Kraj Vysočina, které zaznamenaly mírný pokles. V celé ČR doznal počet dokončených bytů meziroční nárůst o 13,9 %. Z okresů Karlovarského kraje vykázal významný meziroční nárůst dokončené bytové výstavby okres Cheb, kde se tato výstavba zvýšila více než dvojnásobně (o 105,1 %). K nárůstu počtu dokončených bytů došlo také ve dvou zbývajících okresech našeho regionu. Počet dokončených bytů v okrese Karlovy Vary meziročně vzrostl téměř o třetinu (o 29,9 %), v okrese Sokolov byl tento nárůst skoro pětinový (o 19,3 %).

*Intenzita bytové výstavby se pohybuje dlouhodobě pod průměrem ČR.*

S hodnotou 3,16 intenzity bytové výstavby, tj. počtem dokončených bytů na 1 000 obyvatel, obsadil Karlovarský kraj v celorepublikovém srovnání šestou nejnižší pozici a dlouhodobě se pohybuje pod úrovní republikového průměru (3,66). Tradičně vyšší hodnotu tohoto ukazatele zaznamenaly kraje Středočeský, Hl. město Praha a kraj Plzeňský.

## Doprava

*Dvě třetiny silniční síť tvoří silnice III. třídy.*

Silniční síť v našem kraji tvořilo v roce 2022 celkem 2 063 km silnic a dálnic, z toho silnice I., II. a III. třídy činily 2 026 km a dálnice z Karlových Varů do Chebu, nově otevřená v roce 2016, je dlouhá 37 km. Dvě třetiny silniční sítě Karlovarského kraje tvoří silnice III. třídy (66,1 %), silnic II. třídy je téměř čtvrtina (22,9 %), komunikace I. třídy se podílejí 9,1 % a dálnice 1,8 %.

Pokud přepočteme délku silnic na rozlohu kraje v km<sup>2</sup>, zjistíme hustotu pokrytí silnicemi. Hustota silniční sítě v Karlovarském kraji je jedna z nejnižších v celé ČR (bez Hl. města Prahy), a to 623 km/km<sup>2</sup>, nižší hustotu pokrytí silnicemi vykazují pouze kraj Zlínský, Jihočeský a Jihomoravský. Naopak nejhustší silniční síť mají ve Středočeském, Pardubickém a Ústeckém kraji.

V našem kraji bylo k 31. 12. 2022 zaregistrováno více než 168,2 tisíc osobních automobilů, což představuje mírný meziroční nárůst o 3,0 %. V mezikrajském srovnání je toto navýšení druhé nejnižší, nižší nárůst zaznamenal již pouze Ústecký kraj. Již od roku 2001 můžeme sledovat dlouhodobý rostoucí trend počtu osobních automobilů, v posledních dvaceti letech se jejich počet zvýšil dokonce o 61,9 %. Mírného zvýšení doznal počet motocyklů, nákladních automobilů a tahačů. Navýšení o více než desetinu zaznamenal také počet autobusů (o 10,9 %). Naopak k meziročnímu poklesu došlo u návěsů a přívěsů.

## Cestovní ruch

*Výrazný meziroční nárůst hostů v hromadných ubytovacích zařízeních.*

Oblast cestovního ruchu, která je pro Karlovarský kraj klíčová, byla více než kterákoliv jiná ovlivněna covidovou pandemií, jež se velmi negativně podepsala jak na tuzemském tak i na zahraničním cestování. Údaje o počtu návštěvníků kraje za rok 2022 však



potvrzují postupný návrat ke stavu před pandemií a s ním související opětovné naplňování kapacit ubytovacích zařízení.

**Graf 3.22. Kapacity hromadných ubytovacích zařízení podle krajů v roce 2022**

Zdroj: ČSÚ

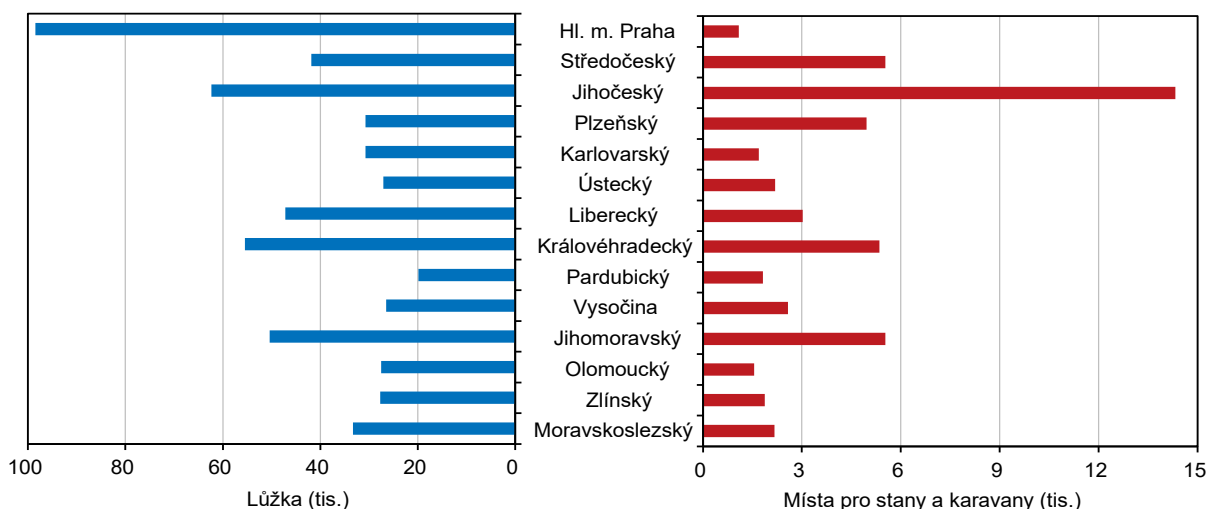

V roce 2022 navštívilo některé z 633 hromadných ubytovacích zařízení v kraji celkem 1 157,9 tis. hostů. Ve srovnání s předcházejícím rokem se tak počet hostů výrazně zvýšil, a to téměř o dvě třetiny (o 63,0 %). Vyšší skokový nárůst v počtu turistů zaznamenalo již pouze Hl. město Praha, do kterého zavítalo meziročně o 2,5krát hostů více než v uplynulém roce 2021.

**Hromadná ubytovací zařízení v roce 2022**

Zařízení v obcích

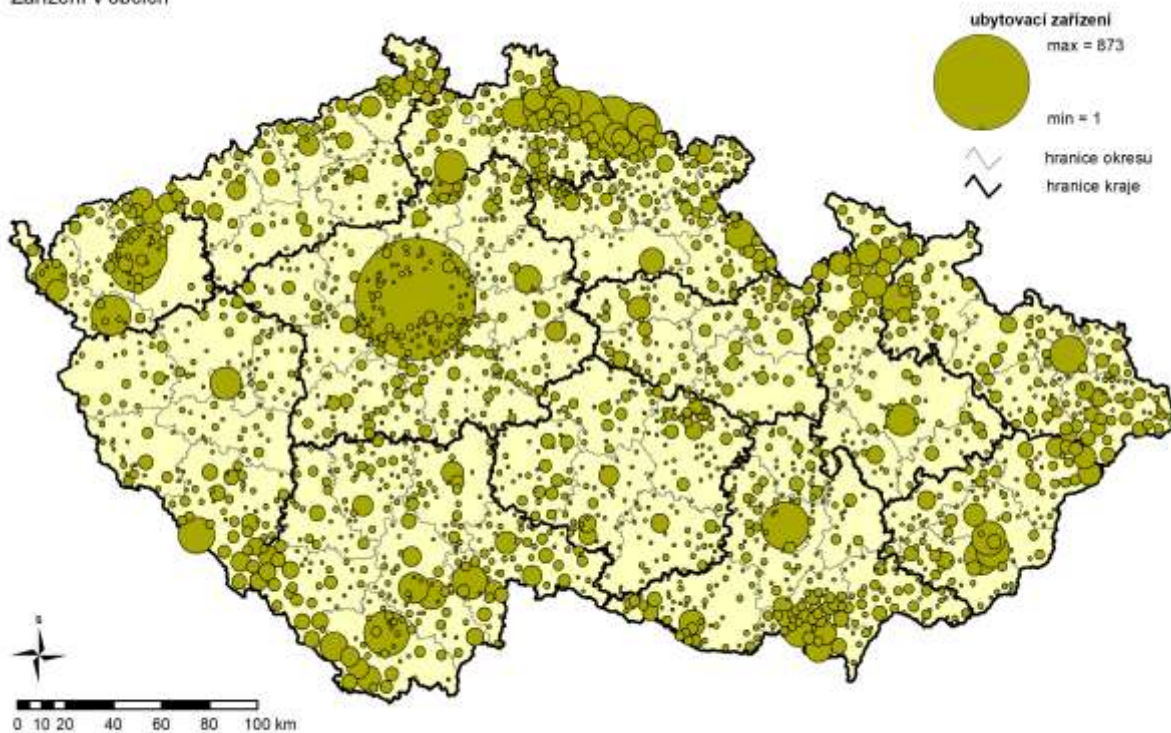

*Druhý nejvyšší počet hostů na 1 000 obyvatel středního stavu.*

Přepočítáme-li počet hostů v hromadných ubytovacích zařízeních na 1 000 obyvatel středního stavu, zaujímal náš kraj v roce 2022 s hodnotou tohoto ukazatele 4 092,3 hostů druhé místo pomyslného žebříčku. Více návštěvníků na 1 000 obyvatel středního stavu vykazalo pouze Hl. město Praha s údajem 4 670,8 turistů.

K výraznému meziročnímu nárůstu počtu hostů v hromadných ubytovacích zařízeních došlo napříč všemi regiony ČR a minimálně 30,0 % navýšení tohoto ukazatele se týkalo každého kraje bez výjimky.

Jak již bylo zmíněno, mimořádně nadprůměrný meziroční nárůst v počtu návštěvníků hromadných ubytovacích zařízení zaznamenalo Hl. město Praha (navýšení o 154,2 %). Karlovarský kraj se umístil na druhém nejvyšším místě s meziročním nárůstem 63,0 %, přičemž na průměr ČR nedosahoval o 7,6 procentního bodu. V celé ČR se zvýšil počet hostů v hromadných ubytovacích zařízeních ve srovnání s uplynulým rokem o více než dvě třetiny (o 70,6 %).

**Graf 3.23. Hosté ubytovaní v hromadných ubytovacích zařízeních podle čtvrtletí v Karlovarském kraji**

Zdroj: ČSÚ

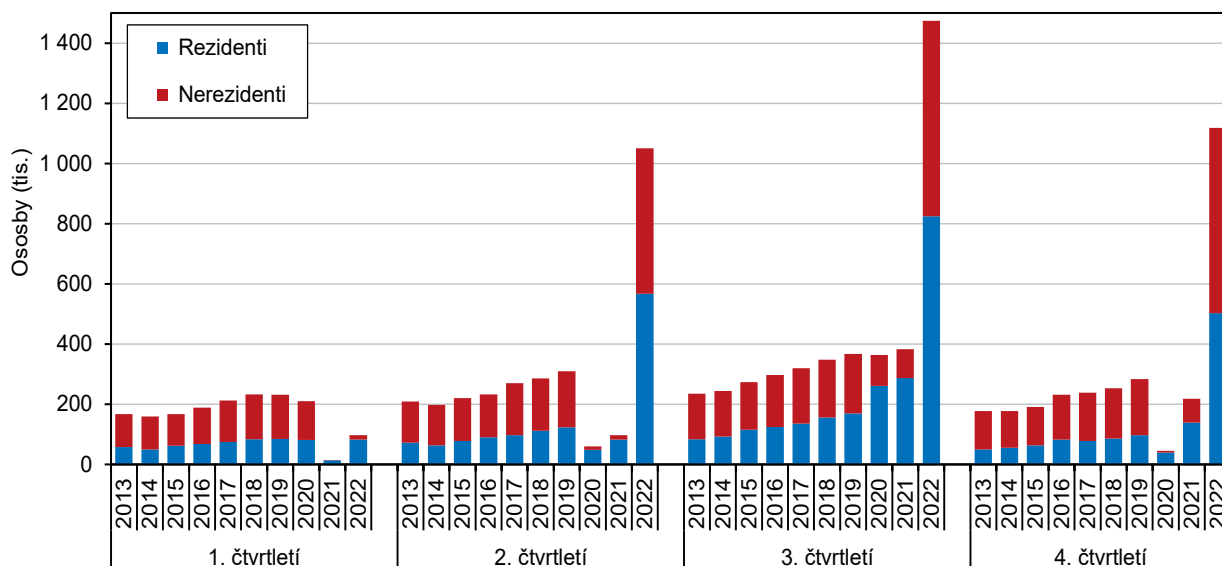

*Významný nárůst počtu zahraničních návštěvníků, pětina nárůst počtu domácích hostů.*

Navýšení počtu hostů v hromadných ubytovacích zařízeních Karlovarského kraje v roce 2022 bylo způsobeno zejména výrazným nárůstem počtu zahraničních návštěvníků, jichž zavítalo do našeho regionu téměř třikrát více než v uplynulém roce. Celkem se jich tak v hromadných ubytovacích zařízeních Karlovarského kraje ubytovalo 525,3 tis. Počet domácích hostů se navýšil ve srovnání s rokem 2021 o pětinu (o 21,7 %).

V letech 2020 a 2021 se v důsledku covidové pandemie zcela obrátil poměr domácích a zahraničních hostů v našem regionu. Zatímco až do roku 2019 tvořili mezi návštěvníky pravidelně téměř dvě třetiny hosté ze zahraničí, v roce 2020 jich bylo již jen 36,7 % všech hostů a v roce 2021 se tento podíl ještě snížil, a to dokonce na 26,8 %. Cestovní ruch v Karlovarském kraji tedy v těchto zmiňovaných letech „zachraňovali“ téměř výhradně domácí hosté.

Po uvolnění naprosté většiny restrikcí se již zahraniční návštěvníci do kraje opět vrací a jejich počty začínají znovu výrazně přibývat. V roce 2022 jich tak přicestovalo do



Karlovarského kraje 525,3 tis. a jejich podíl na celkovém počtu hostů v hromadných ubytovacích zařízeních dosáhl téměř poloviny (45,4 %).

Nejčastějšími zahraničními hosty jsou pravidelně turisté z Německa, v roce 2022 jich do našeho kraje přijelo celkem 347,8 tis. (tj. dvě třetiny všech zahraničních hostů). Poměrně významný byl také počet návštěvníků ze Slovenska (21,1 tis.), turistů z Ukrajiny 15,2 tis. a další velmi početně zastoupenou skupinou zahraničních turistů byli tradičně i návštěvníci z Polska, kterých přijelo 13,3 tis. Podle zatím dostupných dat lze konstatovat, že počty tuzemských i zahraničních návštěvníků Karlovarského kraje se postupně vrací na předpandemickou úroveň a situace v oblasti lázeňství a cestovního ruchu, které jsou pro náš region v mnoha ohledech klíčové, se začíná opět stabilizovat.

*Nejdelší doba  
pobytu návštěvníků  
Karlovarského kraje.*

Hosté v hromadných ubytovacích zařízeních se v Karlovarském kraji zdrželi v průměru 4,7 dne. Není přítom téměř žádný rozdíl mezi dobou pobytu domácích hostů a hostů ze zahraničí (4,7; resp. 4,9 dne). Ačkoli dochází k mírnému snižování doby pobytu hostů, tak přesto stále platí, že náš kraj je dlouhodobě regionem s nejdelší dobou pobytu hostů v hromadných ubytovacích zařízeních ze všech krajů ČR. V roce 2022 činila průměrná doba pobytu v celé České republice 3,6 dne.

**Graf 3.24. Počet hostů a přenocování v hromadných ubytovacích zařízeních v okresech Karlovarského kraje v roce 2022**

Zdroj: ČSÚ

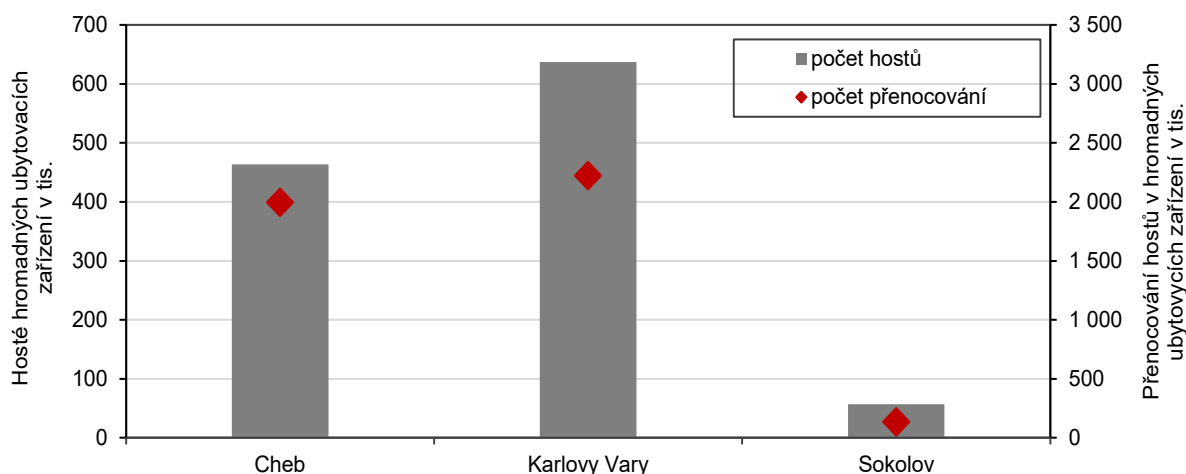

*Tuzemští i zahraniční  
návštěvníci dávají přednost  
čtyřhvězdičkovým hotelům.*

Nejčastěji byli hosté Karlovarského kraje v roce 2022 ubytováni ve čtyřhvězdičkových hotelech (46,8 %). Dalšími oblíbenými ubytovacími zařízeními byly tříhvězdičkové hotely (17,5 %) a penziony (11,2 %). Více než polovina hostů ze zahraničí přitom dala přednost čtyřhvězdičkovým hotelům (55,8 % všech ubytovaných nerezidentů) a jen malá část zvolila penzion (5,4 %). Domácí hosté nejčastěji také upřednostnili čtyřhvězdičkové hotely před ostatními ubytovacími zařízeními (39,4 %), zatímco penzionům dalo přednost 16,1 % z nich.

Více než polovina všech návštěvníků Karlovarského kraje se ubytovala v hromadných ubytovacích zařízeních okresu Karlovy Vary (637,2 tis., tj. 55,0 %), naopak nejméně z nich zvolilo ubytování v okrese Sokolov (57,1 tis, tj. 4,9 %).

**Graf 3.25. Zahraniční hosté ubytovaní v hromadných ubytovacích zařízeních podle země původu v Karlovarském kraji**

Zdroj: ČSÚ

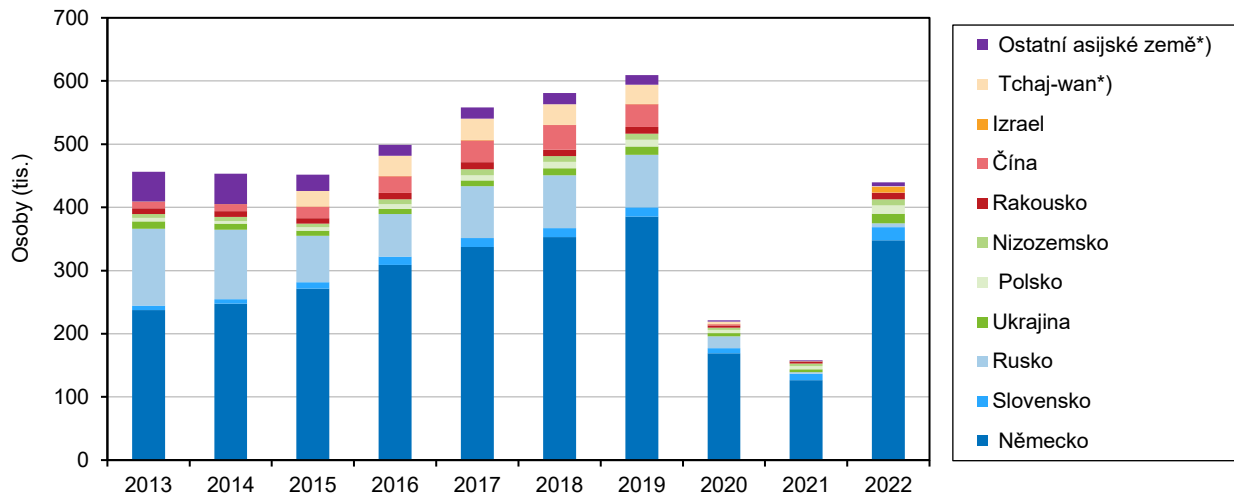

\*) údaje za Tchaj-wan samostatně uvedeny od roku 2015; do roku 2014 zahrnutý do ostatních asijských zemí



## 4. Životní prostředí

### Půdní fond

Orná půda  
dlouhodobě ubývá...

Z celkové výměry kraje tvoří více než dvě třetiny nezemědělská půda (62,4 %), tzn. lesní pozemky, zastavěné plochy a nádvoří, vodní a ostatní plochy. Zemědělská půda je tvořena ornou půdou, trvalými travními porosty, ovocnými sady, zahradami.

**Graf 4.1. Výměra zemědělské a orné půdy v Karlovarském kraji**

Zdroj: ČÚZK

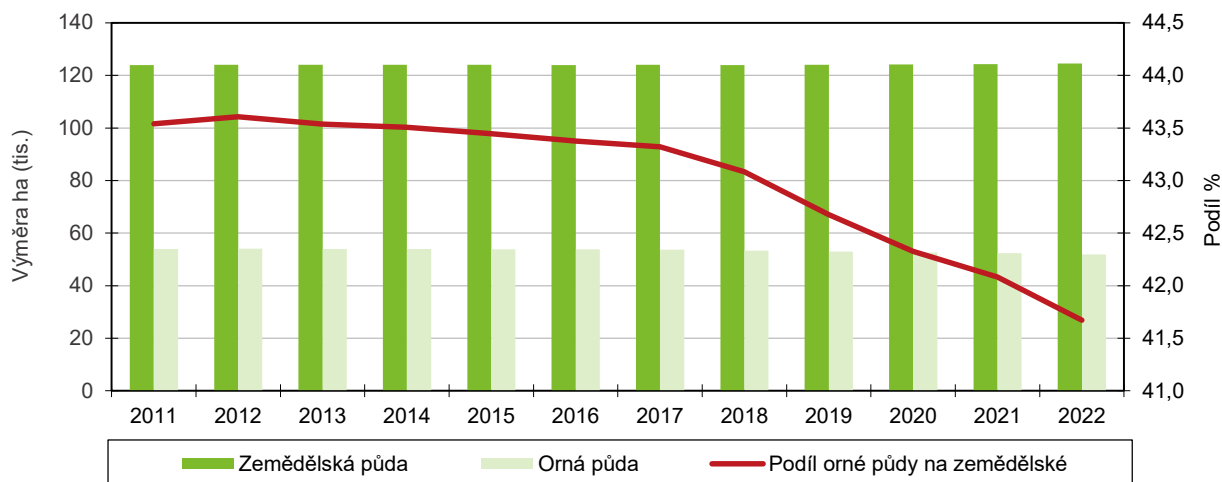

Podíl orné půdy na celkové výměře kraje vykazuje dlouhodobě mírně klesající trend, v roce 2022 činil 15,7 %, což je o 7,8 procentního bodu méně než v roce 1990. V meziokresním srovnání je nejvyšší podíl orné půdy v okrese Cheb (23,7 %), naopak nejnižší v okrese Sokolov (5,8 %), což je dáno zejména rozsáhlou těžební činností na Sokolovsku.

**Graf 4.2. Struktura půdy podle okresů Karlovarského kraje k 31. 12. 2022**

Zdroj: ČÚZK

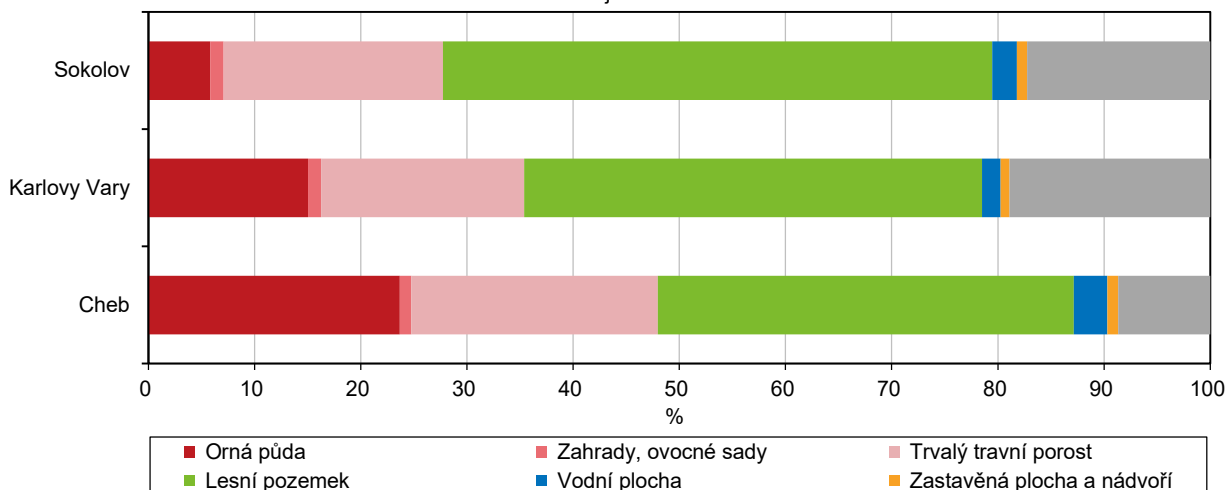

... naopak podíl trvalých travních porostů stále roste.

Na úkor orné půdy se dlouhodobě zvyšuje podíl trvalých travních porostů. Ty v roce 2022 pokrývaly 20,8 % celkové výměry a za uplynulých třicet let tak jejich podíl vzrostl o 6,1 procentního bodu.

*Druhá nejvyšší zalesněnost v ČR.*

Výměra nezemědělské půdy v kraji se dlouhodobě nemění a pohybuje se na úrovni téměř dvou třetin celkové výměry. Největší rozlohu zaujímají lesy. Jejich podíl činí 43,8 % celkové výměry, Karlovarský kraj je tak druhým nejzalesněnějším regionem ČR po Libereckém kraji a oproti celorepublikovému průměru je jeho zalesněnost vyšší o 9,9 procentního bodu.

Z okresů kraje vykazuje nejvyšší podíl lesních pozemků okres Sokolov (51,8 % celkové výměry okresu), nejméně zalesněný je okres Cheb (39,2 % celkové výměry okresu).

**Graf 4.3. Meziroční změny podílů orné půdy a trvalých travních porostů na zemědělské půdě v Karlovarském kraji**

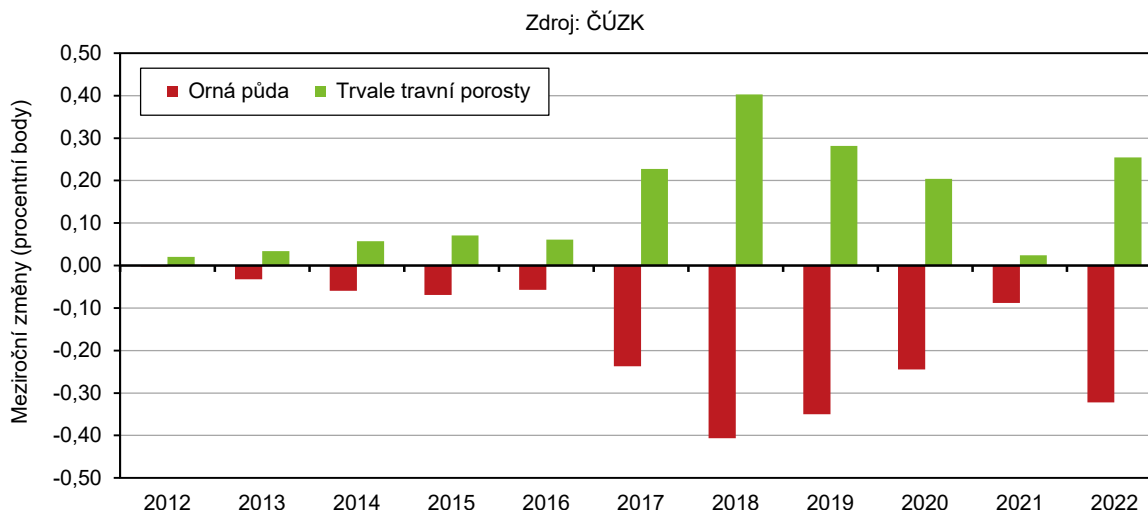

### Chráněná území

*Chráněná území na pětinu rozlohy kraje.*

Na území Karlovarského kraje se v roce 2022 nacházelo celkem 96 zvláště chráněných území, která zaujímají téměř pětinu celkové rozlohy kraje (19,4 %). Tento podíl je v mezikrajském srovnání šestý nejvyšší po Libereckém, Zlínském, Ústeckém, Královéhradeckém a Jihočeském kraji.

Mezi jednotlivými okresy našeho kraje jsou rozdíly v rozloze území, na která byla ochrana území vyhlášena, přesto platí, že v žádném z nich není rozloha těchto území pod 12 %. Největší plocha chráněných území se nachází v okresech Sokolov (27,6 % celkové rozlohy okresu) a Cheb, kde chráněná území zaujímají téměř čtvrtinu jeho celkové výměry (24,1 %). Důvodem této skutečnosti je zejména to, že na území těchto zmíněných okresů se rozkládají přírodní rezervace a také rozlehlá chráněná krajinná oblast Slavkovský les, která zasahuje i do Plzeňského kraje.

Jedním ze dvou typů chráněných území v rámci soustavy Natura 2000 (soustava chráněných území, která vytvářejí podle jednotných principů všechny státy Evropské unie) jsou také tzv. Ptačí oblasti. V současné době je v ČR vymezeno 41 ptačích oblastí, z nichž se na území Karlovarského kraje nachází dvě, a to Doupovské hory a Novodomská rašeliniště – Kovářská.





## Ekologické zemědělství

Ekologickému zemědělství se také říká biozemědělství či organické zemědělství. Jeho smyslem je produkce zdravých a kvalitních potravin trvale udržitelným způsobem. Jde o způsob hospodaření založený na zásadách etického přístupu vůči chovaným zvířatům, ochrany životního prostředí, šetření neobnovitelných zdrojů, udržení biodiverzity a ochrany zdraví populace.

*Podíl půdy v ekologickém zemědělství se mírně snížil...*

V Karlovarském kraji hospodařili zemědělci v roce 2022 na 55 780 ha ekologické půdy, výměra půdy v ekologickém zemědělství tak doznala mírný meziroční pokles o 0,9 %. Její podíl na celkové výměře zemědělské půdy se tak snížil ze 45,3 % v roce 2021 na 44,8 % v roce 2022. V témže roce se náš kraj podílel 10,6 % na výměře ekologicky obhospodařované půdy v celé ČR, jde o čtvrtý nejvyšší podíl v mezikrajském srovnání. Vyšší hodnotu podílu vykázaly jen kraje Jihočeský, Plzeňský a Moravskoslezský.

*... výrazný nárůst podílu půdy v přechodném období.*

Předtím, než je zemědělská půda certifikována jako ekologická, je nutné přeměnit ji způsobem uvedeným v žádosti o registraci na Ministerstvu zemědělství a zabezpečit odstranění vlivu negativních dopadů předchozí zemědělské činnosti na zemědělskou půdu, krajinu a životní prostředí. Tento režim se nazývá přechodné období a jeho doba je stanovena zákonem na 2 roky. V této době je zemědělec povinen dodržovat podmínky zákona o ekologickém zemědělství, ale produkty prozatím nejsou považovány za ekologické.

**Graf 4.4. Výměra půdy v ekologickém zemědělství a přechodném období podle krajů k 31. 12. 2022**

Zdroj: Ministerstvo zemědělství

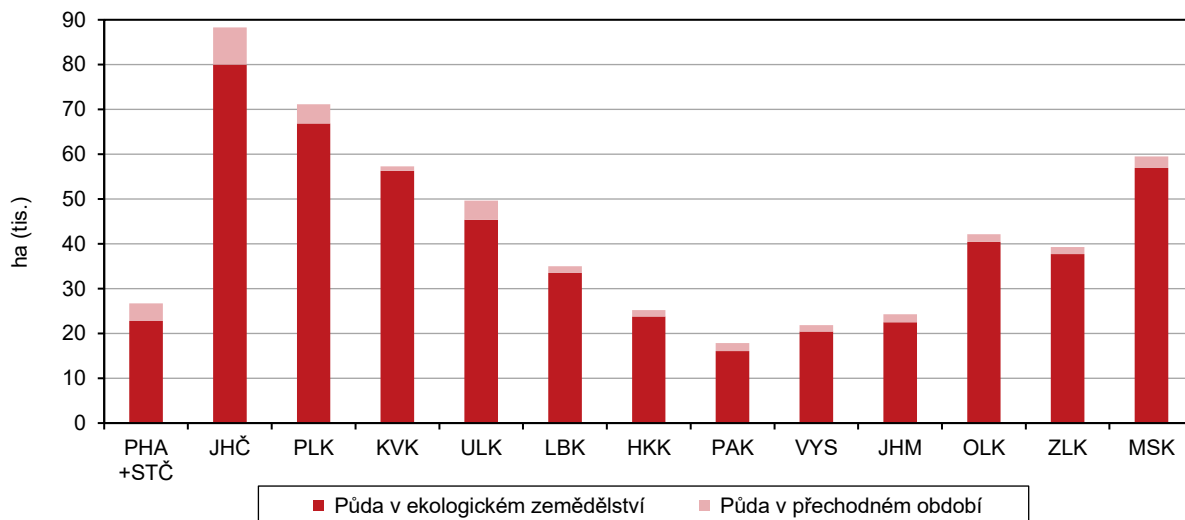

Výměra půdy v tzv. přechodném období činila v Karlovarském kraji v roce 2022 celkem 2 544 ha, ve srovnání s předcházejícím rokem tak došlo k jejímu prudkému nárůstu, a to o 156,7 %. Výměra půdy v přechodném období doznala meziroční navýšení ve všech regionech ČR, přičemž v Karlovarském kraji byl tento nárůst největší. Nejméně se výměra půdy v přechodném období zvýšila v Ústeckém (o 6,4 %) a Moravskoslezském kraji (o 15,7 %).

### Vodovody a kanalizace

*Cena vodného a stočného má dlouhodobě rostoucí tendenci.*

Z celkového počtu obyvatel v kraji bylo v roce 2022 celých 100 % obyvatel zásobováno vodou z veřejného vodovodu. Specifické množství vody fakturované domácnostem na 1 obyvatele tak v porovnání s předchozím rokem poprvé po několika letech zaznamenalo pokles. Současně došlo k navýšení cen vodného (o 5,5 %) i stočného (o 6,4 %).

**Graf 4.5. Průměrná cena za vodné a stočné v krajích v letech 2017 a 2022**

Zdroj: ČSÚ

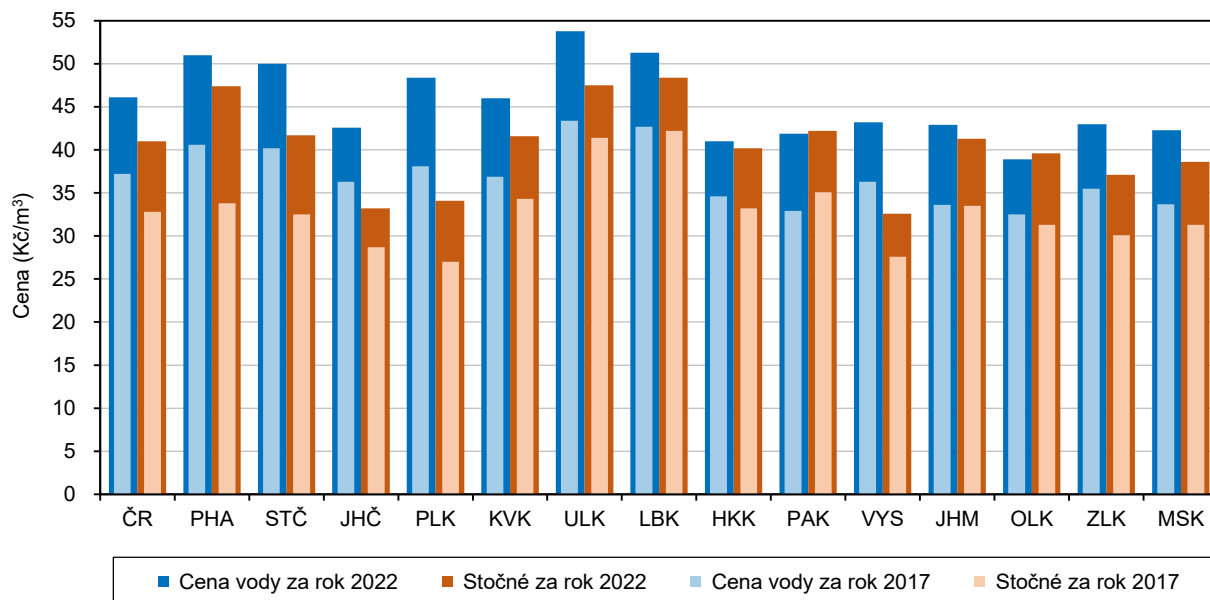

V roce 2022 bylo domácnostem Karlovarského kraje na 1 obyvatele fakturováno 89,0 l/den, což je o 2,3 %, tedy o 2,1 l/den méně než v předcházejícím roce a zároveň o 0,4 l/den méně, než kolik činí republikový průměr (89,4 l/den).

**Graf 4.6. Specifické množství fakturované vody, vodné a stočné v Karlovarském kraji**

Zdroj: ČSÚ

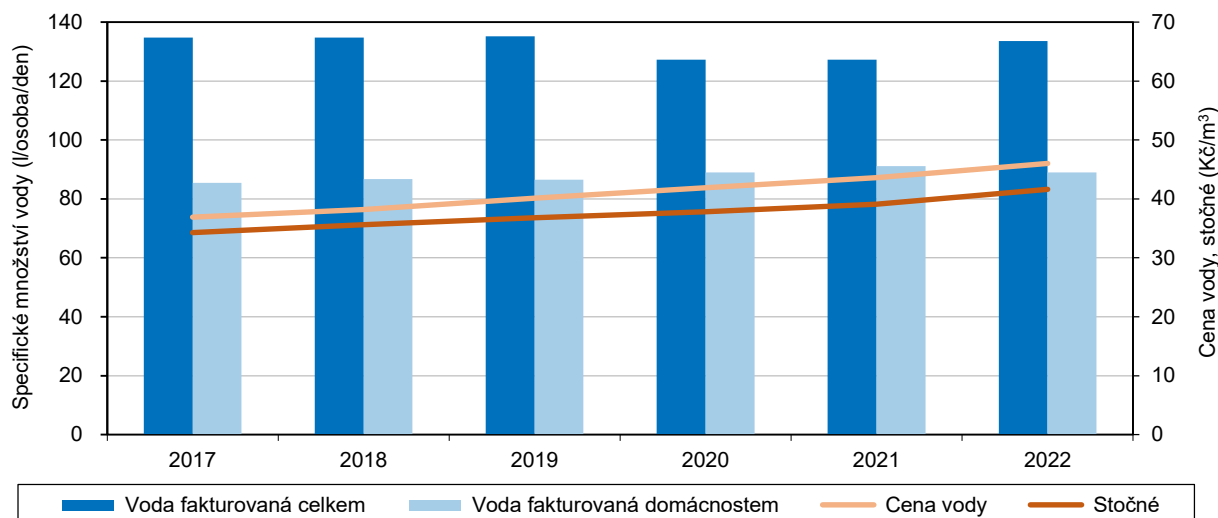

K poklesu specifického množství vody fakturovaného domácnostem došlo ve všech regionech ČR bez výjimky, v našem kraji byl tento pokles čtvrtý nejnižší po



Plzeňském, Olomouckém a Jihomoravském kraji. Nejvíce se meziročně snížil objem fakturované vody na 1 obyvatele v Hl. městě Praze (o 7,3 %), kde je však zároveň tento objem v rámci celé ČR nejvyšší (111,2 l/den).

V celé ČR dochází dlouhodobě k navyšování cen vody a stočného, v Karlovarském kraji se tak během uplynulých deseti let zvýšila cena vody v Kč/m<sup>3</sup> o 28,5 % a cena stočného o 35,5 %.

*Nejvyšší podíl obyvatel připojených na veřejnou kanalizaci.*

Karlovarský kraj byl v roce 2022 jediným regionem ČR, kde jsou na veřejnou kanalizaci napojeni všichni jeho obyvatelé. Náš kraj si drží prvenství nejvyššího podílu obyvatel napojených na veřejnou kanalizaci již od roku 2017. Vysoký podíl obyvatel kraje je napojeno i na veřejnou kanalizaci s koncovou čističkou odpadních vod. Na tu bylo v roce 2022 napojeno 99,9 % obyvatel. Napojení všech svých obyvatel vykázalo v roce 2022 pouze Hl. město Praha, stejně vysoký podíl osob napojených na veřejnou kanalizaci s koncovou čističkou odpadních vod jako Karlovarský kraj pak vykazoval pouze Středočeský kraj. V celé ČR činí tento podíl 87,3 %, což je o 12,7 procentního bodu méně než v našem kraji.

**Graf 4.7. Podíl obyvatel zásobovaných vodou a napojených na kanalizaci pro veřejnou potřebu podle krajů v roce 2022**

Zdroj: ČSÚ

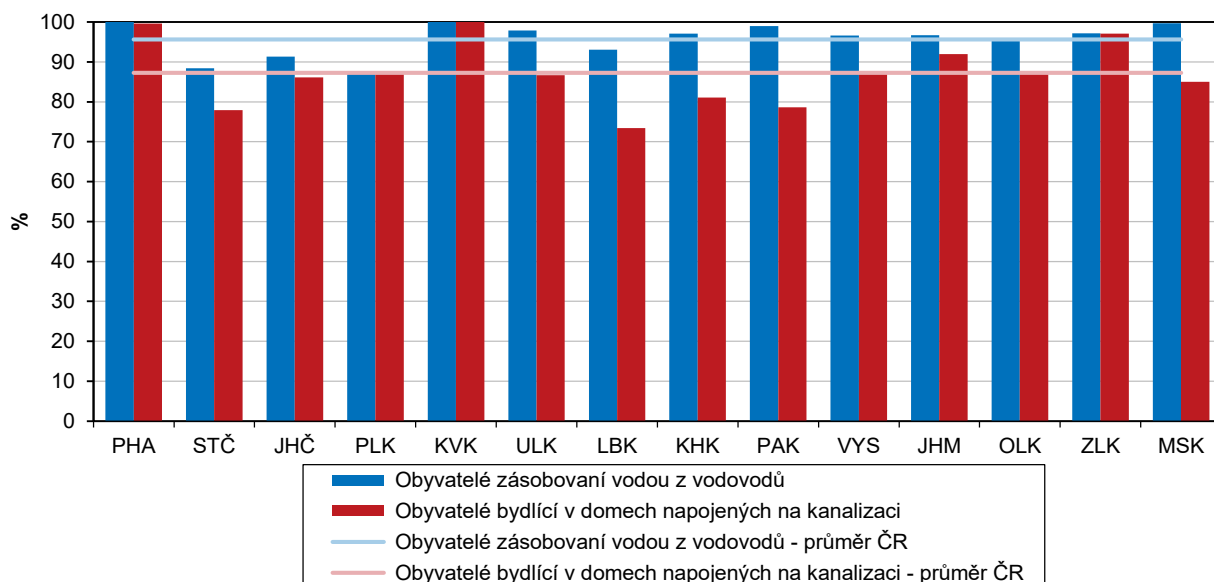

*Téměř veškerá voda vypouštěná do kanalizace prochází čističkami odpadních vod.*

V roce 2022 bylo v Karlovarském kraji 101 čistíren odpadních vod s celkovou kapacitou 124,2 tisíc m<sup>3</sup> na den. Oproti minulému roku tak 1 čistička ubyla. Téměř veškerá voda vypouštěná do kanalizace v Karlovarském kraji prochází čističkami odpadních vod (99,9 %). V mezikrajském srovnání jde tak o druhý nejvyšší podíl po Hl. městě Praze, kde čističkami odpadních vod prochází všechna voda vypouštěná do kanalizace.

## Odpady

Dne 1. ledna 2021 nabyl účinnosti nový zákon o odpadech č. 541/2020 Sb., který byl přijat v návaznosti na právní předpisy Evropské unie z tzv. balíčku oběhového hospodářství. Nový zákon o odpadech obsahuje oproti předchozí právní úpravě několik významných změn, které se dotknou nejen běžných občanů, ale především

podnikatelů a obcí. Přináší řadu nových povinností pro původce odpadu, reguluje problematiku tzv. černých skládek, nově ukládá povinnost obcím určit místa pro oddělené soustředování recyklovatelných složek komunálního odpadu (tzn. nebezpečného odpadu, papíru, plastů, skla, kovů, biologického odpadu, jedlých olejů a tuků) a upravuje také mj. metodiku vybírání poplatků za komunální odpad.

**Graf 4.8. Produkce odpadů celkem podle krajů v roce 2022**

Zdroj: ČSÚ

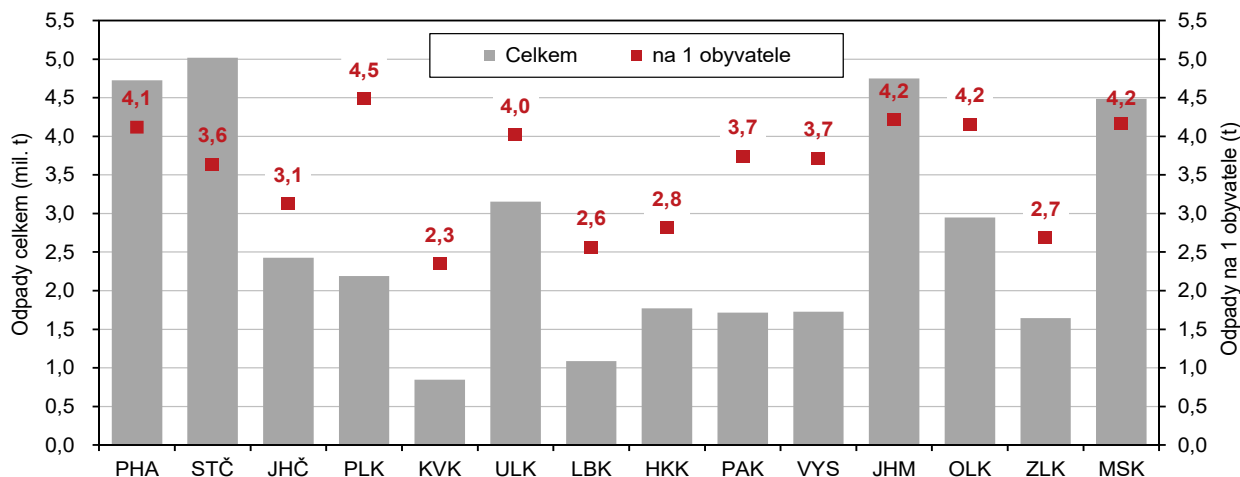

Nejnižší objem vyprodukovaného odpadu celkem na 1 obyvatele v mezikrajském srovnání.

V našem regionu bylo v roce 2021 nashromážděno celkem 666 368 tun odpadu, z toho 3,1 % představoval nebezpečný odpad. Ve srovnání s předchozím rokem tak došlo k poklesu vyprodukovaného odpadu o více než pětinu (o 21,1 %). V přepočtu na 1 obyvatele našeho regionu připadalo 2 349 kg odpadu. V mezikrajském srovnání jde o nejnižší hodnotu v celé ČR, která nedosahuje na celorepublikový průměr o 1 381 kg.

Produkce komunálního odpadu se meziročně zvýšila.

Komunálním odpadem se rozumí odpad z provozu domácností, odpad z čištění veřejných komunikací a prostranství, odpad z údržby veřejné zeleně a odpad živnostenského charakteru (odpad podobný komunálnímu odpadu, který vzniká z nevýrobní činnosti a provozu živností, úřadů a škol). V Karlovarském kraji měla produkce komunálního odpadu v několika posledních letech spíše klesající tendenci, a to jak v absolutních hodnotách, tak i v přepočtu na 1 obyvatele, v posledním sledovaném roce však došlo k jejímu nárůstu.

V roce 2021 bylo v Karlovarském kraji vyprodukováno celkem 131 688 tun komunálního odpadu. Ve srovnání s předchozím rokem se tak celková produkce tohoto odpadu zvýšila o 4,1 % a představovala 464,7 kg odpadu na 1 obyvatele. Ve srovnání s předchozím obdobím tak došlo k navýšení produkce odpadu na 1 obyvatele v našem kraji o 34,6 kg.

Karlovarský kraj vykázal třetí nejnížší produkci komunálního odpadu na 1 obyvatele.

V celorepublikovém srovnání se produkce komunálního odpadu na 1 obyvatele meziročně zvýšila ve většině regionů ČR, v našem kraji bylo přitom toto navýšení druhé největší po Pardubickém kraji. Nižší hodnoty v porovnání s předchozím obdobím zaznamenal v roce 2021 kraje Královéhradecký, Středočeský, Jihočeský a Liberecký. Objem produkce odpadu na 1 obyvatele v našem kraji byl v celokrajském srovnání třetí nejnížší po Královéhradeckém a Libereckém kraji a na celorepublikový průměr nedosahoval o 47 kg na 1 obyvatele. Naopak nejvíce komunálního odpadu na 1 obyvatele vyprodukovali obyvatelé Pardubického (564 kg) a Středočeského kraje (563 kg).



## Výdaje na ochranu životního prostředí

Vzhledem k tomu, že poslední data o investičních a neinvestičních nákladech na ochranu životního prostředí máme k datu vydání této analýzy k dispozici pouze za rok 2021, budeme hodnotit vývoj pouze do tohoto roku.

*Investice na ochranu životního prostředí podle sídla investora mírně vzrostly.*

Objem investic vynaložených na ochranu životního prostředí podle sídla investora v Karlovarském kraji, po výrazném propadu v roce 2017 o téměř polovinu, zaznamenal v roce 2021 mírný meziroční nárůst (o 4,3 %, tj. ze 411,9 mil. Kč v roce 2020 na 429,4 mil. Kč v roce 2021).

**Graf 4.9. Investice a neinvestiční náklady na ochranu životního prostředí podle kraje sídla investora a podle účelu v Karlovarském kraji (průměr let 2016–2021)**

Zdroj: ČSÚ

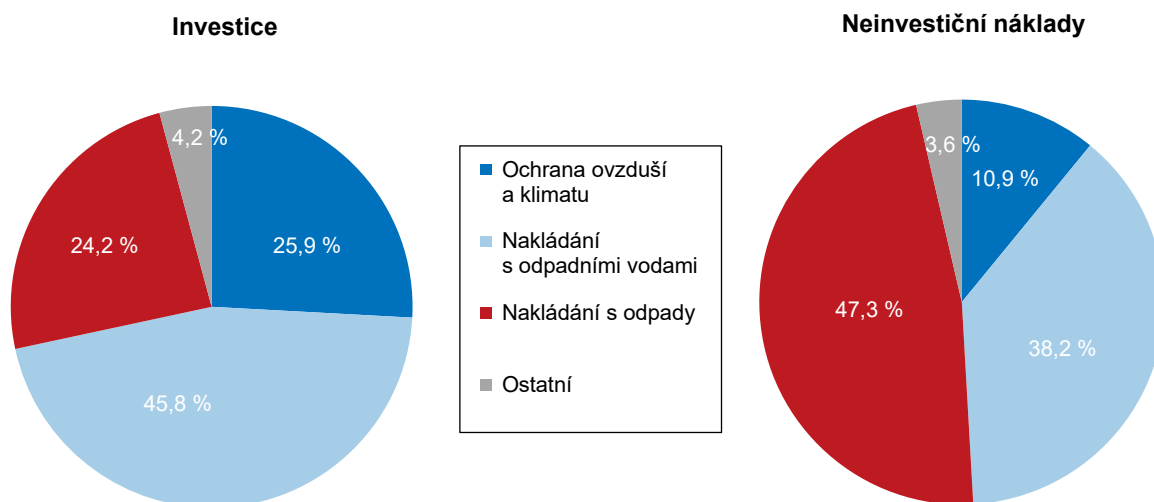

Největší podíl těchto investic (46,0 %) tvořily výdaje na nakládání s odpadními vodami. Na ochranu ovzduší a klimatu jich bylo použito 38,7 %, což představuje oproti minulému období mírný pokles o 5 procentních bodů. Naopak do nakládání s odpady bylo investováno více a výdaje tak vzrostly o 3,3 procentního bodu. Celkově tak výdaje vynaložené na nakládání s odpady tvořily pouze 10,7 % z celkových investic na ochranu životního prostředí.

*Hodnota investic vynaložených na ochranu životního prostředí podle místa investice na 1 obyvatele mírně vzrostla.*

Hodnota vynaložených investic na ochranu životního prostředí podle místa investice na 1 obyvatele našeho regionu v roce 2022 meziročně mírně vzrostla, a to o 5,1 % na 1 735 Kč. Celkově došlo ve srovnání s uplynulým rokem 2020 k nárůstu těchto vydaných finančních prostředků ve většině regionů ČR, přičemž v Karlovarském kraji bylo navýšení této investiční aktivity třetí nejnižší. Naopak nejvyšší meziroční pokles těchto investic evidovaly kraje Královéhradecký a Středočeský, a to o více než třetinu (o 35,4 %, resp. 34,3 %).

V celé ČR se snížil objem vynaložených finančních prostředků na ochranu životního prostředí dle místa investice na 1 obyvatele meziročně průměrně o 3,5 %.

*Neinvestiční náklady na ochranu životního prostředí mírně poklesly.*

Neinvestiční náklady v našem regionu, vzniklé v souvislosti s ochranou životního prostředí, podle kraje sídla investora ve srovnání s předchozím rokem mírně poklesly (o 2,4 %) a v roce 2021 tak dosáhla jejich výše 1 276,8 mil. Kč. Více než polovina jich souvisela s nakládáním s odpady (55,7 %) a více než třetina

s odpadními vodami (37,8 %). Náklady spojené s ochranou ovzduší tvořily nejmenší podíl, a to pouze 4,2 % z celkových neinvestičních nákladů.

**Graf 4.10. Investice na ochranu životního prostředí podle kraje sídla investora v roce 2021**

Zdroj: ČSÚ

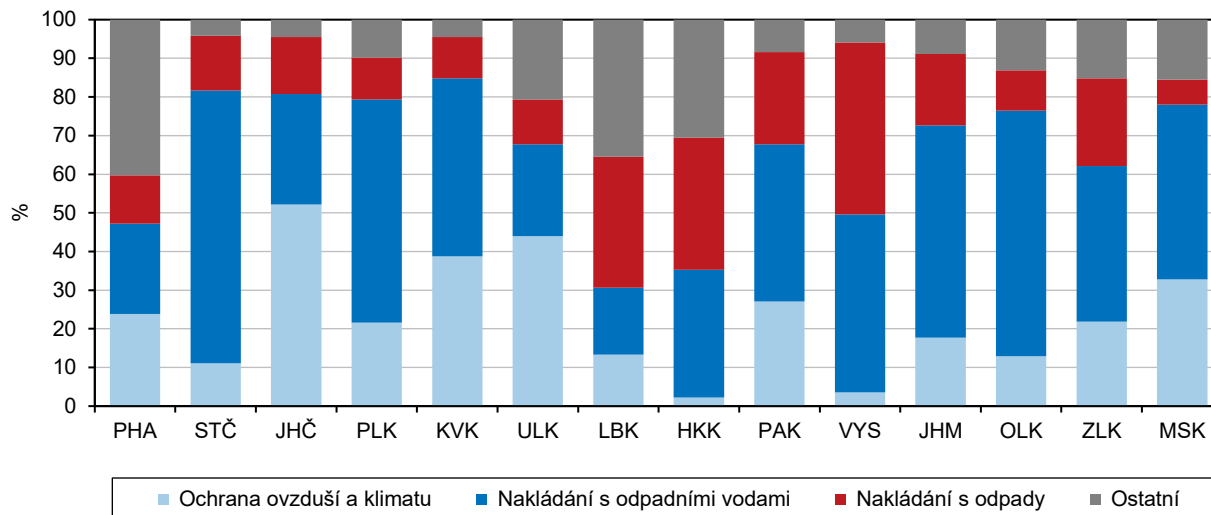

*Karlovarský kraj zaznamenal jako jediný meziroční pokles neinvestičních nákladů.*

Neinvestiční náklady na ochranu životního prostředí podle kraje sídla investora vzrostly, až na výjimku Karlovarského kraje, ve všech regionech ČR, přičemž nejvyšší a velmi výrazný nárůst zaznamenal Zlínský kraj (o 74,8 %). Karlovarský kraj byl jediným regionem, ve kterém byl meziročně zaznamenán pokles těchto vynaložených nákladů, a to o 2,4 %.



## Tabulková příloha

Tab. 1.1 Mezikrajské srovnání vybraných ukazatelů – demografický vývoj

	Česká republika	kraje													
		Hl. město Praha	Středočeský	Jihočeský	Plzeňský	Karlovarský	Ústecký	Liberecký	Královéhradecký	Pardubický	Vysočina	Jihomoravský	Olomoucký	Zlínský	Moravskoslezský
<b>Přirozený přírůstek/úbytek na 1 000 obyvatel (%)</b>															
2017	0,3	2,4	1,5	0,2	-0,3	-2,2	-0,9	0,1	-0,1	-0,0	0,3	1,0	-0,6	-0,5	-1,2
2018	0,1	2,3	0,8	0,1	-0,3	-2,5	-1,5	0,0	-0,6	-0,0	0,3	0,9	-0,4	-0,4	-1,0
2019	-0,0	2,1	1,0	-0,3	-0,6	-2,0	-1,4	0,1	-0,7	0,2	-0,3	1,0	-0,9	-0,9	-1,4
2020	-1,8	0,8	-0,6	-1,9	-2,0	-4,6	-3,5	-1,6	-2,1	-1,8	-2,2	-1,0	-2,4	-3,4	-3,5
2021	-2,7	0,6	-1,2	-2,6	-3,4	-7,0	-4,9	-3,4	-3,9	-3,1	-1,8	-1,8	-3,5	-3,4	-4,5
2022	-1,8	0,5	-0,6	-2,0	-2,0	-4,0	-3,2	-2,4	-2,0	-2,1	-1,7	-1,0	-2,4	-2,3	-3,5
<b>Přírůstek/úbytek stěhováním na 1 000 obyvatel (%)</b>															
2017	2,7	8,5	8,7	2,0	4,1	-1,4	0,5	1,4	0,7	2,4	-0,4	2,7	-0,6	-0,6	-2,1
2018	3,6	8,5	11,4	2,9	7,0	-0,2	1,2	2,3	0,5	3,8	0,4	2,9	-0,7	0,2	-1,1
2019	4,1	9,8	10,5	3,4	9,5	1,2	1,6	2,9	1,9	4,3	1,3	2,7	0,1	0,3	-0,9
2020	2,5	7,3	9,9	1,1	3,9	-0,0	-1,4	-1,2	0,6	2,1	0,3	3,8	0,1	-0,8	-3,0
2021	4,8	12,1	11,5	3,6	7,5	0,6	1,5	3,5	0,9	3,3	1,8	4,7	0,3	1,1	-0,1
2022	30,6	60,7	37,4	25,5	46,6	39,6	19,8	28,4	25,0	29,2	22,7	28,0	16,5	16,3	13,3
<b>Živě narození mimo manželství (%)</b>															
2017	49,0	41,3	47,8	50,6	50,8	60,1	64,5	55,4	50,4	48,8	44,4	43,6	50,2	43,0	52,7
2018	48,5	40,7	47,0	50,3	51,6	61,7	63,4	54,2	49,8	48,9	43,4	43,8	49,8	42,3	51,9
2019	48,2	40,3	46,8	49,3	48,3	59,6	63,5	52,7	51,4	47,2	45,7	42,7	49,4	43,4	52,2
2020	48,5	40,5	46,8	50,6	49,2	62,7	62,8	53,3	51,5	48,6	44,6	43,9	50,0	43,1	51,1
2021	48,5	40,5	47,3	49,8	49,6	61,2	63,0	54,3	51,9	48,8	45,8	43,4	50,9	43,1	50,9
2022	48,2	41,0	47,0	50,7	50,1	60,0	62,7	52,0	51,1	48,4	45,1	43,1	48,7	42,0	51,4
<b>Index stáří k 31. 12. (%)<sup>1)</sup></b>															
2017	122,1	120,9	102,5	125,0	128,3	129,6	117,5	120,8	134,4	124,9	128,7	123,5	128,1	133,0	126,9
2018	123,2	119,6	103,0	127,0	129,7	132,4	120,1	122,6	136,3	126,5	130,4	123,6	130,2	134,8	128,9
2019	124,6	119,1	103,9	129,3	130,5	134,5	122,7	124,3	138,8	127,8	131,6	124,5	132,5	137,2	131,0
2020	125,5	118,9	104,4	130,8	131,8	136,5	124,2	124,9	140,7	128,7	132,8	125,1	133,7	138,2	132,3
2021	128,1	123,4	105,4	133,6	134,3	141,8	128,4	128,5	142,9	130,6	134,5	125,5	136,3	140,8	135,9
2022	126,1	116,4	103,5	132,8	130,6	139,5	128,5	127,0	141,6	128,5	133,2	123,6	136,3	141,0	136,6
<b>Naděje dožití mužů při narození (roky) – dvouleté období</b>															
2017	76,0	78,1	76,3	76,4	76,2	74,4	74,1	75,7	77,2	76,6	77,0	76,5	75,5	75,5	74,5
2018	76,0	78,3	76,1	76,3	76,2	74,5	74,2	75,4	77,2	76,5	76,9	76,3	75,6	75,8	74,5
2019	76,2	78,4	76,3	76,6	76,4	74,9	74,4	76,1	77,2	76,6	76,7	76,6	75,7	75,9	74,5
2020	75,8	78,2	76,2	76,2	76,0	74,5	73,9	76,0	76,8	76,1	75,9	76,3	75,1	75,1	73,9
2021	74,7	77,1	75,1	75,2	74,7	72,8	72,7	74,7	75,5	75,1	75,6	75,3	74,1	74,1	72,8
2022	75,1	77,1	75,4	75,6	75,2	73,2	73,1	74,9	75,8	75,6	76,2	75,6	74,7	75,0	73,2
<b>Naděje dožití žen při narození (roky) – dvouleté období</b>															
2017	81,8	82,7	81,6	82,1	81,7	80,5	79,8	81,7	82,4	82,2	82,7	82,7	81,8	82,3	81,1
2018	81,9	83,0	81,6	82,0	81,6	79,9	80,0	81,7	82,6	82,3	83,0	82,7	81,9	82,4	81,1
2019	82,0	83,0	81,9	82,1	81,9	80,2	80,2	81,7	82,5	82,2	82,7	82,8	82,1	82,6	81,2
2020	81,7	82,9	81,6	81,9	81,9	80,0	79,9	81,5	82,4	81,9	82,3	82,4	81,7	81,9	80,9
2021	80,9	82,3	80,9	81,1	81,1	78,8	79,0	80,7	81,5	81,0	81,7	81,6	81,0	81,2	80,1
2022	81,3	82,8	81,4	81,3	81,1	79,2	79,2	81,0	81,6	81,2	81,9	81,9	81,2	81,8	80,3
<b>Podíl cizinců (bez azylantů) na obyvatelstvu (%)</b>															
2017	4,9	15,1	5,1	3,0	5,4	6,7	4,3	4,5	2,8	2,9	1,8	3,9	1,8	1,6	2,2
2018	5,3	15,7	5,6	3,3	6,1	7,0	4,5	4,8	3,0	3,4	2,1	4,2	1,9	1,8	2,3
2019	5,5	15,9	5,9	3,6	6,7	7,2	4,7	5,1	3,2	3,7	2,3	4,4	2,1	1,9	2,4
2020	5,9	17,1	6,4	3,7	7,1	7,5	4,8	5,1	3,4	3,9	2,5	4,9	2,2	2,0	2,3
2021	6,3	18,5	6,8	4,0	7,5	7,5	4,8	5,6	3,4	4,3	2,8	5,4	2,2	2,2	2,5
2022	10,3	25,4	11,0	7,3	13,3	13,1	7,6	9,5	7,0	8,0	6,0	9,1	4,5	4,6	4,7

<sup>1)</sup> počet osob ve věku 65 a více let na 100 dětí ve věku 0–14 let



Tab. 1.2 Mezikrajské srovnání vybraných ukazatelů – sociální vývoj

	Česká republika	kraje													
		Hl. město Praha	Středočeský	Jihočeský	Plzeňský	Karlovarský	Ústecký	Liberecký	Královéhradecký	Pardubický	Vysočina	Jihomoravský	Olomoucký	Zlínský	Moravskoslezský
<b>Míra zaměstnanosti (%)</b>															
2017	58,5	63,1	60,2	58,4	59,4	59,3	55,8	56,0	58,4	58,3	57,5	58,0	56,8	56,7	56,6
2018	59,2	64,4	60,9	58,5	59,6	60,4	55,8	56,8	58,0	59,1	58,5	58,5	58,2	57,8	57,6
2019	59,2	64,5	61,4	57,9	60,0	59,7	55,8	56,6	58,6	59,2	58,7	58,9	57,4	57,3	56,9
2020	58,3	62,9	60,7	57,4	59,0	57,1	55,8	56,5	57,1	58,4	58,1	58,3	55,4	56,9	55,9
2021	58,1	63,3	60,1	58,1	59,1	55,3	56,0	56,1	57,3	57,8	57,1	57,9	56,0	56,3	55,4
2022	.	.	.	.	.	.	.	.	.	.	.	.	.	.	.
<b>Podíl nezaměstnaných osob k 31. 12. (%)<sup>1)</sup> (MPSV)</b>															
2017	3,77	2,34	3,17	3,09	2,55	3,47	5,39	3,76	2,72	2,83	3,80	4,60	4,35	3,43	5,77
2018	3,07	1,93	2,64	2,38	2,12	2,93	4,50	3,18	2,31	2,19	3,02	3,86	3,37	2,61	4,65
2019	2,87	1,90	2,44	2,31	2,33	2,74	3,90	2,95	2,38	2,20	2,70	3,48	2,94	2,43	4,44
2020	4,02	3,51	3,52	3,19	3,36	5,45	5,46	4,06	3,11	2,92	3,31	4,55	4,11	3,22	5,55
2021	3,49	2,76	2,98	2,82	2,78	4,18	5,08	3,66	2,83	2,45	2,99	4,02	3,35	2,73	5,14
2022	3,72	3,04	3,23	2,98	2,94	4,24	5,54	3,97	3,10	2,86	3,08	4,36	3,63	2,89	5,12
<b>Podíl dlouhodobě nezaměstnaných k 31. 12. (%)<sup>2)</sup> (MPSV)</b>															
2017	1,37	0,77	1,05	0,75	0,71	1,42	2,40	1,31	0,75	0,64	1,13	1,74	1,57	1,08	2,67
2018	0,88	0,48	0,74	0,43	0,44	0,76	1,49	0,79	0,48	0,26	0,79	1,25	0,88	0,59	1,84
2019	0,65	0,37	0,55	0,30	0,38	0,55	0,96	0,58	0,38	0,23	0,54	0,96	0,54	0,39	1,49
2020	1,01	0,67	0,81	0,55	0,70	1,01	1,55	0,96	0,61	0,44	0,74	1,36	0,93	0,64	2,07
2021	1,29	1,17	1,02	0,81	0,90	1,72	2,10	1,25	0,77	0,54	0,89	1,63	1,11	0,79	2,33
2022	1,08	0,83	0,84	0,58	0,71	1,21	1,88	1,01	0,71	0,45	0,74	1,48	0,93	0,65	2,06
<b>Čistý disponibilní důchod domácnosti na 1 obyvatele (tis. Kč)</b>															
2017	238,8	331,5	252,1	223,8	236,7	222,4	203,6	219,4	228,9	226,9	229,7	232,2	211,5	219,5	212,9
2018	253,9	345,8	271,7	238,7	245,9	231,8	219,9	233,1	244,9	240,9	247,6	245,2	227,1	233,1	228,0
2019	269,6	352,0	290,0	251,0	267,2	245,0	237,5	248,9	266,5	253,8	264,2	266,0	241,8	249,9	241,4
2020	275,1	354,9	279,6	260,5	274,4	245,5	251,0	255,7	270,5	263,7	272,7	274,1	250,5	258,8	250,8
2021	295,2	402,4	295,9	280,7	293,6	255,2	263,2	267,8	285,9	278,3	287,9	292,2	269,3	275,1	267,0
2022	.	.	.	.	.	.	.	.	.	.	.	.	.	.	.
<b>Medián mezd (Kč) (MPSV, MF)</b>															
2017	26 843	31 878	27 709	25 457	27 879	24 832	25 639	26 752	25 865	25 507	25 783	26 559	24 956	24 814	25 534
2018	29 184	34 338	30 048	27 909	30 055	26 774	27 901	28 882	28 348	27 851	28 211	28 728	27 253	27 398	27 653
2019	31 449	37 719	32 692	29 534	31 966	28 675	30 341	30 889	30 865	29 819	30 231	30 967	29 491	29 170	29 828
2020	33 195	38 732	34 518	31 508	33 961	30 314	32 404	32 590	32 880	31 734	32 354	32 837	31 571	30 999	31 924
2021	35 169	41 096	35 983	33 347	35 593	31 961	34 044	33 894	34 772	33 315	34 179	35 118	33 135	32 913	33 611
2022	37 418	43 950	38 431	35 267	37 500	33 679	36 133	35 643	36 734	35 357	36 078	37 733	35 107	34 968	35 723
<b>Průměrný měsíční starobní důchod sólo (Kč)<sup>3)</sup> (MPSV)</b>															
2017	11 866	12 691	12 019	11 765	11 811	11 519	11 718	11 750	11 719	11 629	11 594	11 719	11 504	11 638	11 936
2018	12 435	13 299	12 605	12 325	12 380	12 054	12 272	12 301	12 282	12 190	12 164	12 279	12 063	12 207	12 503
2019	13 487	14 384	13 669	13 380	13 423	13 066	13 299	13 349	13 334	13 238	13 231	13 331	13 108	13 261	13 553
2020	14 502	15 439	14 703	14 393	14 434	14 030	14 291	14 343	14 346	14 250	14 248	14 343	14 100	14 279	14 570
2021	15 453	16 467	15 675	15 334	15 371	14 918	15 216	15 273	15 286	15 187	15 195	15 280	15 017	15 227	15 523
2022	18 098	19 268	18 361	17 949	18 002	17 436	17 819	17 877	17 905	17 800	17 826	17 910	17 595	17 855	18 176
<b>Podíl příjemců předčasného starobního důchodu na počtu příjemců starobního důchodu (%)<sup>4)</sup> (ČSSZ)</b>															
2017	25,8	13,6	22,4	27,4	28,7	28,2	28,3	25,0	26,9	30,8	32,5	24,4	29,2	27,3	30,2
2018	26,3	13,7	22,7	28,0	29,0	28,6	28,6	25,5	27,4	31,2	33,1	24,8	29,8	27,7	30,8
2019	26,7	13,8	23,0	28,7	29,3	29,0	28,9	25,9	27,9	31,8	33,8	25,2	30,4	28,2	31,3
2020	27,3	13,9	23,4	29,6	29,7	29,7	29,3	26,5	28,6	32,5	34,7	25,7	31,2	28,9	32,1
2021	28,2	14,2	24,1	30,8	30,5	30,5	29,9	27,4	29,7	33,5	36,1	26,6	32,4	30,3	33,2
2022	28,8	14,4	24,5	31,7	30,9	31,2	30,4	28,0	30,4	34,3	36,9	27,1	33,2	31,1	34,1

<sup>1)</sup> podíl dosažitelných uchazečů o zaměstnání v evidenci úřadu práce (ÚP) ve věku 15–64 let ze všech obyvatel ve stejném věku

<sup>2)</sup> podíl dlouhodobě nezaměstnaných (12 měsíců a déle) v evidenci ÚP na počtu obyvatel ve věku 15–64 let, jmenovatel data ČSÚ

<sup>3)</sup> bez souběhu s vdovským nebo vdoveckým; podle metodiky MPSV bez poměrného starobního důchodu; data za prosinec

<sup>4)</sup> včetně souběhu s vdovským nebo vdoveckým; předčasným důchodem se rozumí přiznání kráceného starobního důchodu podle § 30 a § 31 zákona č. 155/1995 Sb.; data za prosinec

Tab. 1.3 Mezikrajské srovnání vybraných ukazatelů – ekonomický vývoj

	Česká republika	kraje													
		Hl. město Praha	Středočeský	Jihočeský	Plzeňský	Karlovarský	Ústecký	Liberecký	Královéhradecký	Pardubický	Vysočina	Jihomoravský	Olomoucký	Zlínský	Moravskoslezský
<b>Hrubý domácí produkt (HDP) na 1 obyvatele (tis. Kč)</b>															
2017	482,6	1 061,8	439,3	388,7	439,6	315,1	343,9	369,4	427,5	389,2	393,5	447,2	372,6	411,3	390,4
2018	509,2	1 137,0	450,7	407,7	459,1	324,5	355,7	387,2	447,8	408,4	403,9	480,8	392,5	425,2	415,6
2019	542,8	1 202,2	498,5	436,2	476,7	339,4	387,4	412,4	480,6	427,0	434,8	513,1	419,4	460,1	424,3
2020	533,6	1 173,0	466,5	437,5	467,5	327,8	374,7	404,0	480,6	437,0	448,2	519,7	422,6	449,5	410,2
2021	571,1	1 264,5	494,7	453,2	504,4	339,5	395,5	421,9	522,3	453,2	460,4	562,3	453,4	484,6	453,8
2022	.	.	.	.	.	.	.	.	.	.	.	.	.	.	.
<b>Vývoj HDP – předchozí rok = 100 (srovnatelné ceny, %)</b>															
2017	105,2	104,4	107,1	106,7	105,5	103,0	102,7	106,0	108,6	106,9	105,3	104,4	105,9	105,7	103,4
2018	103,2	105,4	102,4	102,7	102,5	99,1	100,1	102,4	102,9	103,1	99,7	104,9	102,2	101,6	102,7
2019	102,3	102,7	108,3	102,9	100,6	100,3	104,6	102,9	103,7	101,1	103,1	102,9	102,7	104,7	98,4
2020	94,5	95,1	90,2	95,6	94,1	92,8	92,7	93,5	95,4	98,5	98,4	97,3	96,4	92,9	92,4
2021	103,6	104,8	103,0	100,1	104,2	99,0	101,3	100,9	105,5	100,5	97,7	104,6	103,3	104,8	106,4
2022	.	.	.	.	.	.	.	.	.	.	.	.	.	.	.
<b>Produkce zemědělského odvětví na 1 ha obhospodařované zemědělské půdy (tis. Kč)</b>															
2017	38,0	43,7	32,0	33,6	20,5	34,9	23,2	40,0	49,3	44,5	42,7	37,0	35,5	28,8	
2018	38,6	43,4	33,1	34,4	20,8	33,9	24,7	39,3	50,1	45,2	47,1	35,4	35,9	29,6	
2019	40,0	45,0	34,4	36,1	21,3	35,4	25,1	40,4	50,8	47,7	48,4	36,8	36,5	31,2	
2020	42,3	46,9	36,4	38,3	23,0	36,9	28,2	43,6	53,9	50,4	49,5	39,0	40,4	33,1	
2021 <sup>1)</sup>	47,4	54,9	38,4	42,8	24,7	46,1	29,3	50,0	57,8	52,2	58,1	44,9	44,8	36,3	
2022	.	.	.	.	.	.	.	.	.	.	.	.	.	.	
<b>Průměrný evidenční počet zaměstnanců ve velkých průmyslových podnicích<sup>2)</sup> (tis. fyzických osob)</b>															
2017	849,9	80,3	105,9	50,5	61,6	18,8	59,3	45,0	49,7	48,3	50,6	70,7	47,2	53,8	108,1
2018	863,5	81,3	108,8	50,4	61,5	18,4	63,1	47,8	49,0	49,6	50,5	72,1	47,9	55,1	108,0
2019	850,6	80,9	110,7	51,4	59,5	18,0	63,0	47,4	43,9	49,1	49,5	69,0	45,9	54,2	108,1
2020	827,0	78,0	109,5	49,2	57,0	16,9	61,0	44,5	46,7	48,0	47,7	67,5	44,7	51,7	104,7
2021	816,1	75,8	111,7	46,9	56,6	16,0	61,3	44,6	45,9	47,7	46,4	69,8	44,2	51,1	98,2
2022	820,5	77,6	111,1	46,6	57,4	16,2	61,3	44,0	45,7	47,9	45,6	72,2	45,2	51,8	97,8
<b>Stavební práce "S" podle místa stavby na 1 obyvatele<sup>3)</sup> (tis. Kč)</b>															
2017	23,0	43,8	19,1	32,4	21,7	18,9	19,5	17,3	19,5	19,1	22,7	23,0	19,3	15,6	15,6
2018	25,8	44,8	21,4	32,3	24,0	24,5	23,4	18,0	22,2	21,5	23,7	27,7	23,7	18,1	20,3
2019	29,3	49,7	27,8	31,3	25,5	23,1	26,3	19,9	24,5	25,3	30,2	31,7	27,4	21,5	22,6
2020	30,1	48,6	25,5	31,3	29,6	22,2	28,1	19,0	28,2	29,6	34,3	34,7	30,3	21,2	21,3
2021	33,7	54,9	28,5	36,1	33,1	27,1	29,3	19,0	32,8	36,7	31,9	36,5	32,5	24,4	28,6
2022 <sup>4)</sup>	39,8	61,9	35,1	40,2	37,7	35,8	34,8	25,3	35,4	44,5	32,0	44,9	39,6	33,2	32,6
<b>Dokončené byty na 1 000 obyvatel</b>															
2017	2,7	4,5	4,0	2,0	2,8	1,3	1,2	1,5	2,2	2,2	2,0	3,6	2,3	1,7	1,9
2018	3,2	4,1	5,3	2,7	4,2	1,7	1,4	2,4	2,7	3,2	2,8	3,8	2,6	2,2	2,1
2019	3,4	4,6	5,1	3,5	4,6	2,3	1,6	1,9	3,1	3,3	2,9	4,0	3,1	2,7	2,0
2020	3,2	4,1	4,9	2,6	4,2	1,9	1,4	1,8	2,7	3,0	3,1	3,7	3,5	2,5	2,3
2021	3,3	4,1	4,6	2,7	4,2	2,1	1,6	2,0	3,2	3,2	3,7	4,0	3,1	2,6	2,3
2022	3,7	4,9	5,5	3,1	4,2	3,2	1,7	2,3	3,3	3,5	3,5	3,9	4,0	2,8	2,3
<b>Počet přenocování hostů ubytovaných v hromadných ubytovacích zařízeních na 1 000 obyvatel</b>															
2017	5 026	14 034	1 802	6 287	3 194	17 429	1 902	6 520	7 448	2 565	2 711	3 200	3 207	3 609	2 113
2018	5 224	14 026	1 942	6 788	3 493	17 774	2 057	6 744	7 818	2 554	2 877	3 449	3 416	3 821	2 285
2019	5 345	14 050	1 960	6 959	3 628	18 318	2 125	7 156	8 121	2 560	2 854	3 554	3 659	3 899	2 370
2020	2 933	3 694	1 309	5 266	2 537	9 887	1 340	5 665	6 197	1 823	2 143	2 271	2 550	2 767	1 548
2021	3 040	4 149	1 470	5 287	2 659	9 984	1 412	5 037	5 529	1 937	2 390	2 594	2 649	3 028	1 629
2022	4 703	10 010	1 948	6 501	3 593	14 943	1 883	7 516	8 290	2 579	3 024	3 343	3 638	3 907	2 294

1) semidefinitivní údaje

2) podniky se 100 a více zaměstnanci se sídlem v kraji s převažující činností v sekci (CZ-NACE) B – Těžba a dobývání, C – Zpracovatelský průmysl nebo D – Výroba a rozvod elektřiny, plynu, tepla a klimatizovaného vzduchu

3) podniky s 20 a více zaměstnanci s převažující stavební činností

4) předběžné údaje



Tab. 1.4 Mezikrajské srovnání vybraných ukazatelů – životní prostředí

	Česká republika	kraje													
		Hl. město Praha	Středočeský	Jihočeský	Plzeňský	Karlovarský	Ústecký	Liberecký	Královéhradecký	Pardubický	Vysočina	Jihomoravský	Olomoucký	Zlínský	Moravskoslezský
<b>Měrné emise oxidu siřičitého REZZO 1–4 (t/km<sup>2</sup>) (ČHMÚ)</b>															
2017	1,39	0,48	1,70	0,40	0,55	2,32	5,43	0,39	0,88	1,55	0,29	0,20	0,68	1,18	3,19
2018	1,22	0,54	1,41	0,32	0,51	1,97	5,22	0,33	0,72	1,31	0,25	0,18	0,60	0,81	2,90
2019	1,01	0,50	1,24	0,32	0,46	1,51	4,25	0,35	0,67	1,07	0,27	0,18	0,61	0,62	2,45
2020	0,84	0,53	0,82	0,27	0,41	1,05	2,97	0,31	0,55	1,00	0,24	0,14	0,54	0,60	2,30
2021	.	.	.	.	.	.	.	.	.	.	.	.	.	.	.
2022	.	.	.	.	.	.	.	.	.	.	.	.	.	.	.
<b>Měrné emise oxidů dusíku REZZO 1–4 (t/km<sup>2</sup>) (ČHMÚ)</b>															
2017	2,42	18,41	2,46	1,22	1,22	2,15	5,76	1,68	1,58	2,97	1,44	1,91	1,63	1,76	4,14
2018	2,33	17,93	2,23	1,17	1,15	2,04	5,70	1,65	1,48	3,01	1,33	1,83	1,56	1,69	3,89
2019	2,17	16,76	2,24	1,10	1,09	1,76	5,59	1,55	1,44	2,60	1,27	1,93	1,57	1,59	3,48
2020	1,95	15,25	1,92	1,02	0,98	1,72	5,07	1,44	1,31	2,18	1,17	1,76	1,43	1,44	3,19
2021	.	.	.	.	.	.	.	.	.	.	.	.	.	.	.
2022	.	.	.	.	.	.	.	.	.	.	.	.	.	.	.
<b>Produkce odpadů celkem na 1 obyvatele (kg)<sup>1,2)</sup></b>															
2017	3 263	3 537	3 362	2 909	4 316	2 693	3 502	2 191	2 836	2 811	3 006	3 586	3 609	2 306	3 373
2018	3 570	3 976	3 656	3 332	3 297	3 194	3 547	2 365	3 120	2 891	3 319	4 418	4 166	2 488	3 827
2019	3 497	3 825	3 678	3 028	3 458	2 334	3 568	2 612	3 019	3 252	3 001	4 196	3 476	2 664	4 022
2020	3 597	3 560	3 605	3 769	3 708	2 870	3 847	2 453	3 208	3 277	3 388	3 978	4 669	2 827	3 748
2021	3 730	4 119	3 639	3 127	4 490	2 349	4 021	2 562	2 812	3 740	3 714	4 218	4 159	2 685	4 168
2022	.	.	.	.	.	.	.	.	.	.	.	.	.	.	.
<b>Produkce komunálních odpadů na 1 obyvatele (kg)<sup>2,3)</sup></b>															
2017	489	515	531	496	453	428	478	464	509	481	513	440	503	455	501
2018	494	510	531	519	461	432	477	464	514	478	521	448	529	443	513
2019	500	510	542	524	450	434	494	466	524	494	532	458	534	460	509
2020	506	467	590	561	463	430	487	459	526	509	537	463	540	464	518
2021	511	494	563	527	488	465	503	455	378	564	558	493	560	482	537
2022	.	.	.	.	.	.	.	.	.	.	.	.	.	.	.
<b>Specifické množství vody fakturované domácnostem na 1 obyvatele (litr/den)</b>															
2017	88,7	109,3	85,3	84,6	88,6	85,5	89,6	86,8	80,2	78,0	79,1	92,9	83,5	75,9	89,1
2018	89,2	107,5	88,2	84,1	88,4	86,7	91,6	87,5	80,5	79,7	81,2	92,9	83,2	75,7	89,9
2019	90,6	113,1	89,7	82,3	86,9	86,5	93,0	89,2	84,6	80,2	81,4	92,9	84,3	78,7	89,6
2020	91,1	112,5	90,0	82,6	87,3	89,0	93,1	90,5	85,6	81,4	80,6	93,2	83,2	80,0	91,0
2021	93,2	120,0	90,7	82,8	88,4	91,1	95,0	92,1	84,8	81,8	86,3	94,2	85,3	80,9	93,9
2022	89,4	111,2	87,0	80,2	86,8	89,0	91,9	87,7	82,5	78,8	81,1	92,1	83,7	77,2	90,4
<b>Podíl čistěných odpadních vod (bez zpoplatněných srážkových v %)</b>															
2017	97,5	100,0	99,7	95,8	96,4	99,9	97,7	98,5	94,8	99,2	90,7	98,5	95,6	92,3	98,0
2018	97,6	100,0	99,6	96,2	95,7	99,9	99,0	98,5	96,6	99,0	90,1	98,8	97,7	92,5	95,8
2019	97,7	100,0	99,7	96,5	95,5	100,0	99,9	97,6	96,0	99,0	90,2	98,8	98,1	93,4	95,5
2020	97,5	100,0	99,7	96,3	95,6	99,9	97,8	97,9	95,6	99,4	91,0	98,9	98,4	93,1	95,0
2021	97,5	100,0	99,7	96,4	95,8	99,9	97,0	97,2	97,1	98,5	92,0	98,9	98,4	93,1	95,1
2022	97,7	100,0	99,9	96,4	95,4	99,9	98,6	98,4	95,8	98,8	92,2	99,0	97,9	93,3	95,1
<b>Investice na ochranu životního prostředí podle místa investice na 1 obyvatele (Kč)</b>															
2016	2 411	2 981	1 445	1 170	2 545	2 608	7 610	1 002	1 506	2 391	1 757	1 896	1 270	770	2 986
2017	3 345	3 298	1 605	1 991	1 797	1 109	18 999	2 292	1 378	1 819	2 785	1 612	1 452	958	2 710
2018	2 920	4 498	2 463	3 135	1 943	1 302	5 579	2 327	2 383	2 337	2 484	1 515	1 899	1 994	3 939
2019	2 812	3 076	3 466	3 239	1 988	1 088	2 860	1 369	2 164	3 321	3 033	2 247	1 854	2 451	4 089
2020	2 910	3 556	3 177	2 818	2 257	1 651	3 140	1 082	2 609	3 949	3 419	2 296	2 427	1 941	3 885
2021	2 808	3 397	2 089	2 580	2 583	1 735	3 469	1 090	1 684	3 076	5 138	2 323	2 379	2 226	4 095
2022	.	.	.	.	.	.	.	.	.	.	.	.	.	.	.

<sup>1)</sup> v roce 2020 došlo ke změně metodiky zpracování statistiky odpadů; sběr dat výkazem Odp 5-01 částečně nahrazen převzetím údajů z Integrovaného systému plnění ohlašovací povinností (ISPOP) MŽP

<sup>2)</sup> podle sídla provozovny, data nejsou plně srovnatelná s údaji publikovanými v předchozích letech

<sup>3)</sup> odpady z domácností a odpady podobné povahy a složení, bez ohledu na to, kdo tento odpad produkuje nebo sbírá; dříve publikované údaje obsahovaly pouze komunální odpad vykázaný obcemi a podniky zapojenými do obecního systému sběru odpadu

Tab. 2.1 Dlouhodobý vývoj Karlovarského kraje v letech 2001–2022

	Měřicí jednotka	2001	2007	2008	2009	2010	2011	2012	2013
<b>DEMOGRAFICKÝ VÝVOJ</b>									
Počet obyvatel (stav k 31. 12.)	osoby	303 684	307 420	308 374	307 607	307 415 <sup>6)</sup>	303 141	301 702	300 285
v tom ve věku: 0–14 let		50 108	45 166	44 938	44 910	45 116 <sup>6)</sup>	44 616	44 541	44 480
15–64 let		217 136	221 216	221 317	219 469	218 038 <sup>6)</sup>	212 370	208 762	205 364
65 a více let		36 440	41 038	42 119	43 228	44 261 <sup>6)</sup>	46 155	48 399	50 441
Průměrný věk (stav k 31. 12.)	roky	38,0	39,6	39,8	40,1	40,4 <sup>6)</sup>	40,9	41,2	41,5
Sňatky		1 792	1 737	1 514	1 336	1 280	1 238	1 297	1 300
Rozvody		1 050	1 111	1 155	1 110	1 028	891	880	879
Živě narození	osoby	2 920	3 438	3 562	3 425	3 313	3 014	2 820	2 826
Zemřelí	osoby	3 127	2 920	3 023	3 150	3 097	3 080	3 072	3 186
Přirozený přírůstek/úbytek	osoby	-207	518	539	275	216	-66	-252	-360
Přistěhovalí	osoby	2 722	6 108	4 871	3 056	2 971	2 402	2 408	2 697
Vystěhovalí	osoby	3 234	3 779	4 456	4 098	3 379	2 975	3 595	3 754
Přírůstek/úbytek stěhováním	osoby	-512	2 329	415	-1 042	-408	-573	-1 187	-1 057
Celkový přírůstek/úbytek	osoby	-719	2 847	954	-767	-192	-639	-1 439	-1 417
<b>SOCIÁLNÍ VÝVOJ</b>									
Čistý disponibilní důchod domácností na 1 obyvatele	tis. Kč	125,9	160,5	167,6	177,0	177,0	178,8	176,2	179,6
Pracovní síla (ekonomicky aktivní)	tis. osob	159,6	159,7	160,1	161,5	161,9	154,7	154,8	157,1
Osoby mimo pracovní sílu (15 a více let)	tis. osob	93,8	100,4	103,2	102,4	100,7	104,2	103,4	99,5
Míra ekonomické aktivity	%	63,0	61,4	60,8	61,2	61,7	59,7	60,0	61,2
Uchazeči o zaměstnání v evidenci úřadu práce (stav k 31. 12.)	osoby	14 062	12 975	13 437	19 337	19 922	17 447	18 411	19 600
Podíl nezaměstnaných osob <sup>1)</sup> (stav k 31. 12.)	%	.	5,59	5,83	8,66	8,95	7,98	8,50	9,33
Děti, žáci a studenti (stav k 30. 9.)	osoby								
mateřských škol		8 245	8 164	8 346	8 617	8 916	9 278	9 542	9 565
základních škol		33 224	25 600	24 670	23 727	23 235	22 899	23 065	23 345
středních škol vč. konzervatoří (denní studium)		.	14 760	14 426	14 198	13 711	12 868	11 941	11 312
Studenti vysokých škol <sup>2)</sup> (stav k 31. 12.)	osoby	962	1 899	1 947	1 949	1 803	1 556	1 334	1 066
Lékaři na 1 000 obyvatel	osoby	3,5	3,8	3,9	3,9	3,9	4,2	4,3	4,2
Průměrná měsíční výše starobního důchodu sólo <sup>3)</sup>	Kč	6 751	8 607	9 475	9 855	9 944	10 349	10 554	10 725
Registrované trestné činy na 1 000 obyv.		33,7	34,6	29,3	28,7	25,8	26,7	25,1	27,2
<b>EKONOMICKÝ VÝVOJ</b>									
Hrubý domácí produkt	mil. Kč	62 966	82 847	83 722	84 126	81 878	82 127	81 072	81 717
předchozí rok = 100 (srovnatelné ceny)	%	98,8	103,9	97,1	97,6	97,7	99,1	98,2	100,0
Výdaje na výzkum a vývoj	mil. Kč	.	76	54	85	106	124	204	115
Registrované subjekty (stav k 31. 12.)		63 164	77 780	80 802	80 979	82 322	83 396	83 103 <sup>7)</sup>	76 802
Produkce zemědělského odvětví	mil. Kč	.	1 657	1 698	1 339	1 609	1 760	1 774	1 772
Počet zaměstnanců v průmyslu <sup>4)</sup>	fyz. os.	29 481	24 828	24 540	20 582	20 685	20 322	19 619	19 490
Stavební práce "S" provedené v kraji <sup>5)</sup>	mil. Kč	5 184	9 678	9 662	11 596	11 131	7 413	5 656	5 023
Dokončené byty		565	543	628	512	866	626	543	430
Hosté v hromadných ubyt. zařízeních	tis. osob	576,1	679,1	680,0	666,1	670,5	709,7 <sup>9)</sup>	809,0	787,1
<b>ŽIVOTNÍ PROSTŘEDÍ (ŽP)</b>									
Zemědělská půda (stav k 31. 12.)	ha	125 394	124 247	124 109	123 914	123 956	124 061	124 027	124 032
z toho orná půda		57 378	55 311	54 649	54 335	53 970	54 097	53 998	53 960
Nezemědělská půda (stav k 31. 12.)	ha	206 039	207 207	207 335	207 531	207 481	207 393	207 399	207 400
z toho: lesní pozemky		142 913	143 429	143 449	143 571	143 652	143 843	143 886	143 989
zastavěné plochy a nádvoří		3 461	3 212	3 189	3 208	3 197	3 176	3 151	3 142
Specifické množství vody fakturované domácnostem na 1 obyvatele	litr/den	113,8	97,6	95,6	90,7	88,5	84,3	82,9	81,8
Počet čistíren odpadních vod	ks	70	87	87	91	90	90	93	93
Investice na ochranu ŽP podle místa investice na 1 obyvatele	Kč	3 412	1 311	2 025	1 132	1 391	2 255	1 662	1 558

1) podíl dosažitelných uchazečů o zaměstnání v evidenci úřadu práce ve věku 15–64 let ze všech obyvatel ve stejném věku

2) studenti státního občanství ČR s místem výuky v kraji

3) bez souběhu s vdovským nebo vdoveckým; od roku 2010 podle metodiky MPSV bez poměrného starob. důchodu; data za prosinec

4) průměrný evidenční počet zaměstnanců v podnicích se 100 a více zaměstnanci se sídlem v kraji s převládající činností v sekci (CZ-NACE) B – Těžba a dobývání, C – Zpracovatelský průmysl nebo D – Výroba a rozvod elektřiny, plynu, tepla a klimatiz. vzduchu



Tab. 2.1 Dlouhodobý vývoj Karlovarského kraje v letech 2001–2022

dokončení

2014	2015	2016	2017	2018	2019	2020	2021	2022	
<b>DEMOGRAFICKÝ VÝVOJ</b>									
299 269	297 804	296 749	295 686	294 896	294 664	293 311 <sup>5)</sup>	283 210	293 595	Počet obyvatel (stav k 31. 12.)
44 487	44 382	44 413	44 352	44 461	44 750	44 518 <sup>5)</sup>	42 454	44 337	v tom ve věku: 0–14 let
202 498	199 326	196 260	193 867	191 556	189 736	188 009 <sup>5)</sup>	180 536	187 428	15–64 let
52 284	54 096	56 076	57 467	58 879	60 178	60 784 <sup>5)</sup>	60 220	61 830	65 a více let
41,8	42,1	42,4	42,7	42,9	43,1	43,3 <sup>5)</sup>	43,6	43,4	Průměrný věk (stav k 31. 12.)
1 249	1 392	1 504	1 551	1 631	1 593	1 232	1 313	1 527	Sňatky
777	747	739	734	678	694	672	633	577	Rozvody
2 764	2 731	2 815	2 753	2 755	2 827	2 682	2 619	2 370	Živě narození
3 151	3 268	3 167	3 406	3 491	3 405	4 026	4 592	3 527	Zemřelí
-387	-537	-352	-653	-736	-578	-1 344	-1 973	-1 157	Přirozený přírůstek/úbytek
2 984	2 730	3 052	3 081	3 553	3 572	3 002	3 335	14 493	Přistěhovalí
3 613	3 658	3 755	3 491	3 607	3 226	3 011	3 172	2 951	Vystěhovalí
-629	-928	-703	-410	-54	346	-9	163	11 542	Přírůstek/úbytek stěhováním
-1 016	-1 465	-1 055	-1 063	-790	-232	-1 353	-1 810	10 385	Celkový přírůstek/úbytek
<b>SOCIÁLNÍ VÝVOJ</b>									
186,4	195,8	204,1	222,4	231,8	245,0	245,5	255,2	.	Čistý disponibilní důchod domácností na 1 obyvatele
155,0	154,7	154,7	154,7	156,3	156,1	149,6	145,7	.	Pracovní síla (ekonomicky aktivní)
100,3	99,6	98,7	97,5	95,0	94,3	100,1	102,7	.	Osoby mimo pracovní sílu (15 a více let)
60,7	60,8	61,1	61,3	62,2	62,3	59,9	58,7	.	Míra ekonomické aktivity
17 290	14 896	11 796	7 488	6 229	5 799	10 797	8 437	8 429	Uchazeči o zaměstnání v evidenci úřadu práce (stav k 31. 12.)
8,21	7,06	5,45	3,47	2,93	2,74	5,45	4,18	4,24	Podíl nezaměstnaných osob <sup>1)</sup> (stav k 31. 12.)
9 454	9 271	8 856	8 927	8 954	8 766	8 341	8 354	8 610	Děti, žáci a studenti (stav k 30. 9.) mateřských škol
23 935	24 359	24 845	25 002	25 185	25 167	25 151	24 834	26 090	základních škol
10 840	10 634	10 615	10 460	10 271	10 274	10 292	10 442	10 783	středních škol vč. konzervatoří (denní studium)
924	736	628	660	584	553	495	508	541	Studenti vysokých škol <sup>2)</sup> (stav k 31. 12.)
4,4	4,3	4,3	4,7	4,5	4,5	4,4	4,6	.	Lékaři na 1 000 obyvatel
10 817	11 064	11 156	11 519	12 054	13 066	14 030	14 918	17 436	Průměrná měsíční výše starobního důchodu sólo <sup>3)</sup>
22,4	19,2	16,8	17,2	17,0	19,5	15,0	13,2	16,9	Registrované trestné činy na 1 000 obyv.
<b>EKONOMICKÝ VÝVOJ</b>									
83 645	85 823	87 965	93 300	95 817	100 058	96 444	99 823	.	Hrubý domácí produkt
100,5	101,3	101,8	103,0	99,1	100,3	92,8	99,0	.	předchozí rok = 100 (srovnatelné ceny)
151	203	173	211	246	325	246	218	.	Výdaje na výzkum a vývoj
76 602	75 921	75 772	75 620	75 198	74 190	73 997	74 009	74 396	Registrované subjekty (stav k 31. 12.)
2 134	1 941	1 941	1 988	2 021	2 064	2 234 <sup>8)</sup>	2 417	.	Produkce zemědělského odvětví
19 490	19 193	19 302	18 823	18 437	18 013	16 885	15 972	16 169	Počet zaměstnanců v průmyslu <sup>4)</sup>
6 958	6 782	4 636	5 603	7 229	6 798	6 524	7 685	10 433	Stavební práce "S" provedené v kraji <sup>5)</sup>
326	408	501	375	488	683	549	605	922	Dokončené byty
776,7	850,9	948,9	1 038,3	1 118,0	1 190,3	677,4	710,5	1 157,9	Hosté v hromadných ubyt. zařízeních
<b>ŽIVOTNÍ PROSTŘEDÍ (ŽP)</b>									
124 012	123 964	123 990	123 922	124 027	124 155	124 314	124 297	124 520	Zemědělská půda (stav k 31. 12.)
53 878	53 772	53 712	53 389	52 931	52 550	52 313	52 196	51 889	z toho orná půda
207 414	207 465	207 049	207 115	207 008	206 882	206 720	206 737	206 515	Nezemědělská půda (stav k 31. 12.)
144 167	144 240	144 097	144 239	144 333	144 788	144 905	145 002	145 123	z toho: lesní pozemky
3 129	3 113	3 101	3 093	3 089	3 057	3 068	3 073	3 079	zastavěné plochy a nádvoří
83,0	83,4	84,5	85,5	86,7	86,5	89,0	91,1	89,0	Specifické množství vody fakturované domácnostem na 1 obyvatele
95	100	103	101	99	100	103	102	101	Počet čistíren odpadních vod
3 171	2 784	2 608	1 109	1 302	1 088	1 651	1 735	.	Investice na ochranu ŽP podle místa investice na 1 obyvatele

<sup>5)</sup> podniky s 20 a více zaměstnanci s převažující stavební činností<sup>6)</sup> údaje od roku 2011 (2021) navazují na výsledky Sčítání lidu, domů a bytů 2011 (SLDB 2021)<sup>7)</sup> od roku 2013 vlivem zpřesnění dat podle Registru osob nejsou údaje plně srovnatelné s předchozími roky<sup>8)</sup> semidefinitivní údaje<sup>9)</sup> od roku 2012 revidované údaje na základě výsledků šetření MMR

Tab. 3.1 Vybrané ukazatele za Karlovarský kraj – demografický vývoj

	Měřicí jednotka	2017	2018	2019	2020	2021	2022
Počet obyvatel (k 31. 12.)	osoby	295 686	294 896	294 664	293 311	<sup>6)</sup> 283 210	293 595
v tom: muži		146 012	145 674	145 594	145 013	<sup>6)</sup> 143 384	143 370
ženy		149 674	149 222	149 070	148 298	<sup>6)</sup> 139 826	150 225
z toho cizinci (bez azylantů)		19 958	20 663	21 278	22 032	21 304	38 533
Sňatky		1 551	1 631	1 593	1 232	1 313	1 527
Průměrný věk při prvním sňatku							
ženichů		32,6	33,1	33,9	33,6	34,6	34,0
nevěst		29,9	30,3	30,8	31,1	31,4	31,6
Rozvody		734	678	694	672	633	577
Živě narození	osoby	2 753	2 755	2 827	2 682	2 619	2 370
z toho mimo manželství	%	60,1	61,7	59,6	62,7	61,2	60,0
Průměrný věk matky při narození dítěte		29,7	29,7	29,7	30,0	30,0	30,1
prvního dítěte		27,7	27,8	27,9	28,0	28,3	28,4
Úhrnná plodnost <sup>1)</sup>		1,548	1,593	1,677	1,620	1,690	1,500
Potraty		991	975	978	948	859	781
z toho umělá přerušeni těhotenství		679	695	667	651	586	559
Potraty na 100 narozených	%	35,9	35,3	34,4	35,3	32,7	32,8
Zemřelí	osoby	3 406	3 491	3 405	4 026	4 592	3 527
Přirozený přírůstek/úbytek	osoby	-653	-736	-578	-1 344	-1 973	-1 157
Přistěhovalí	osoby	3 081	3 553	3 572	3 002	3 335	14 493
z toho z ciziny		1 264	1 642	1 527	1 248	1 309	12 468
Vystěhovalí	osoby	3 491	3 607	3 226	3 011	3 172	2 951
z toho do ciziny		574	836	585	513	489	559
Přírůstek/úbytek stěhováním	osoby	-410	-54	346	-9	163	11 542
z toho s cizinou		690	806	942	735	820	11 909
Celkový přírůstek/úbytek	osoby	-1 063	-790	-232	-1 353	-1 810	10 385
Na 1 000 obyvatel							
živě narození	‰	9,3	9,3	9,6	9,1	9,2	8,1
zemřelí	‰	11,5	11,8	11,5	13,7	16,2	12,1
přirozený přírůstek/úbytek	‰	-2,2	-2,5	-2,0	-4,6	-7,0	-4,0
přistěhovalí	‰	10,4	12,0	12,1	10,2	11,8	49,7
vystěhovalí	‰	11,8	12,2	10,9	10,2	11,2	10,1
přírůstek/úbytek stěhováním	‰	-1,4	-0,2	1,2	-0,0	0,6	39,6
celkový přírůstek/úbytek	‰	-3,6	-2,7	-0,8	-4,6	-6,4	35,6
Kojenecká úmrtnost <sup>2)</sup>	‰	5,1	4,7	3,2	2,2	2,3	3,0
Novorozenecká úmrtnost <sup>3)</sup>	‰	2,5	3,3	1,8	1,1	1,1	1,3
Počet obyvatel ve věku (stav k 31. 12.):							
0–14 let	osoby	44 352	44 461	44 750	44 518	<sup>6)</sup> 42 454	44 337
%	%	15,0	15,1	15,2	15,2	<sup>6)</sup> 15,0	15,1
15–64 let	osoby	193 867	191 556	189 736	188 009	<sup>6)</sup> 180 536	187 428
%	%	65,6	65,0	64,4	64,1	<sup>6)</sup> 63,7	63,8
65 a více let	osoby	57 467	58 879	60 178	60 784	<sup>6)</sup> 60 220	61 830
%	%	19,4	20,0	20,4	20,7	<sup>6)</sup> 21,3	21,1
Průměrný věk (stav k 31. 12.)	roky	42,7	42,9	43,1	43,3	<sup>6)</sup> 43,6	43,4
mužů		41,3	41,5	41,8	41,9	<sup>6)</sup> 42,1	42,0
žen		44,0	44,2	44,4	44,6	<sup>6)</sup> 44,9	44,7
Index stáří (stav k 31. 12.) <sup>4)</sup>	%	129,6	132,4	134,5	136,5	<sup>6)</sup> 141,8	139,5
Index ekonomického zatížení (stav k 31. 12.) <sup>5)</sup>	%	52,5	53,9	55,3	56,0	<sup>6)</sup> 56,9	56,6
Naděje dožití (dvoutleté období)	roky						
mužů při narození		74,4	74,5	74,9	74,5	72,8	73,2
žen při narození		80,5	79,9	80,2	80,0	78,8	79,2
mužů ve věku 65 let		15,5	15,5	15,6	14,9	13,7	14,1
žen ve věku 65 let		18,9	18,5	18,7	18,4	17,4	18,0

<sup>1)</sup> počet živě narozených dětí, které by se narodily jedné ženě za předpokladu, že by míry plodnosti podle věku zaznamenané ve sledovaném roce zůstaly během jejího reprodukčního věku (15–49 let) neměnné

<sup>2)</sup> počet dětí zemřelých před dosažením věku 1 roku na 1 000 živě narozených dětí

<sup>3)</sup> počet dětí zemřelých před dosažením věku 28 dnů na 1 000 živě narozených dětí

<sup>4)</sup> počet osob ve věku 65 a více let na 100 dětí ve věku 0–14 let

<sup>5)</sup> počet osob ve věku 0–14 let a 65 a více let na 100 osob ve věku 15–64 let

<sup>6)</sup> údaje v roce 2021 navazují na výsledek SLDB 2021



Tab. 3.2 Vybrané ukazatele za Karlovarský kraj – sociální vývoj

	Měřicí jednotka	2017	2018	2019	2020	2021	2022
<b>VYBĚROVÉ ŠETŘENÍ PRACOVNÍCH SIL<sup>1)</sup></b>							
Obyvatelstvo ve věku 15 a více let	tis. osob	252,2	251,3	250,4	249,8	248,4	.
z toho podle dosaženého vzdělání:							.
základní a bez vzdělání	%	20,0	19,1	18,5	19,9	19,4	.
střední bez maturity	%	37,6	36,7	35,9	35,7	35,1	.
střední s maturitou	%	30,8	31,9	33,0	34,3	34,5	.
vysokoškolské vč. vyššího odborného	%	11,5	12,4	12,5	10,2	10,9	.
Ekonomicky aktivní populace (pracovní síla)	tis. osob	154,7	156,3	156,1	149,6	145,7	.
v tom: zaměstnaní <sup>2)</sup>		149,6	151,8	149,6	142,6	137,5	.
z toho ženy		67,0	69,2	67,5	63,5	58,8	.
nezaměstnaní		5,1	4,5	6,5	7,1	8,2	.
z toho ženy		2,7	2,0	3,2	3,6	4,5	.
Ekonomicky neaktivní ve věku 15 a více let	tis. osob	97,5	95,0	94,3	100,1	102,7	.
Zaměstnaní podle postavení v zaměstnání:							.
zaměstnanci <sup>3)</sup>	%	87,1	85,9	85,4	85,6	86,5	.
zaměstnavatelé	%	3,0	3,6	3,2	3,5	2,2	.
pracující na vlastní účet	%	9,6	10,0	10,7	10,4	10,9	.
Zaměstnaní pracující v kraji	tis. osob	141,1	138,9	138,8	129,9	137,5	.
v tom podle sektorů:							.
primární (zemědělství, lesnictví, rybářství)	%	2,8	2,8	2,7	2,9	1,6	.
sekundární (průmysl a stavebnictví)	%	38,3	37,9	37,6	37,8	39,0	.
terciární (služby)	%	58,9	59,3	59,6	59,3	59,3	.
Míra ekonomické aktivity	%	61,3	62,2	62,3	59,9	58,7	.
v tom: muži		68,8	69,1	69,5	67,3	67,5	.
ženy		54,2	55,5	55,4	52,8	50,1	.
Míra zaměstnanosti	%	59,3	60,4	59,7	57,1	55,3	.
v tom: muži		66,9	67,1	66,8	64,5	64,5	.
ženy		52,1	54,0	52,9	49,9	46,5	.
Obecná míra nezaměstnanosti <sup>4)</sup>	%	3,3	2,9	4,2	4,7	5,7	.
v tom: muži		2,8	3,0	4,0	4,1	4,5	.
ženy		3,9	2,7	4,5	5,4	7,2	.
<b>NEZAMĚSTANOST (stav k 31. 12.; MPSV)</b>							
Uchazeči o zaměstnání v evidenci úřadu práce	osoby	7 488	6 229	5 799	10 797	8 437	8 429
z toho: ženy		3 683	3 154	2 965	5 423	4 422	4 681
absolventi škol a mladiství		255	299	286	476	459	418
osoby se zdravotním postižením		899	731	663	919	907	892
s nárokem na podporu v nezaměstnanosti dosažitelní <sup>5)</sup>		1 743	1 891	1 866	3 199	1 983	1 883
dosazitelní <sup>5)</sup>		6 759	5 634	5 225	10 261	7 800	7 646
v tom podle věku:							
do 19 let		296	341	343	539	492	516
20–24 let		542	511	452	960	665	700
25–34 let		1 394	1 136	1 163	2 049	1 464	1 454
35–44 let		1 636	1 311	1 169	2 215	1 619	1 699
45–54 let		1 755	1 420	1 284	2 521	1 924	1 854
55 a více let		1 865	1 510	1 388	2 513	2 273	2 206
Průměrný věk	roky	43,3	42,7	42,3	42,4	42,9	43,0
v tom podle nejvyššího dosaženého vzdělání:	osoby						
základní a bez vzdělání		3 976	3 288	2 885	4 453	3 808	3 800
střední bez maturity		2 313	1 830	1 849	3 867	2 836	2 636
střední s maturitou		986	870	1 937	1 968	1 433	1 321
vyšší odborné vč. nástavbového		24	28	19	62	46	72
vysokoškolské		189	213	200	447	314	600
z toho podle klasifikace zaměstnání (CZ-ISCO):							
nemanuální pracovníci	osoby	2 365	2 127	2 598	4 357	3 095	3 113
vysoce kvalifikovaní (třídy 1–3)		488	453	1 052	861	629	725
s nižší kvalifikací (třídy 4 a 5)		1 877	1 674	1 546	3 496	2 466	2 388

1) údaje podle kraje obvyklého bydliště (kromě struktury zaměstnaných podle sektorů)

2) s jediným nebo hlavním zaměstnáním, vč. ozbrojených sil

3) zaměstnanci včetně členů produkčních družstev

4) podle definice Mezinárodní organizace práce

5) ve věku 15–64 let

Tab. 3.2 Vybrané ukazatele za Karlovarský kraj – sociální vývoj

pokračování

	Měšící jednotka	2017	2018	2019	2020	2021	2022
manuální pracovníci	osoby	5 084	4 052	4 476	6 283	5 246	5 235
kvalifikovaní (třída 6–8)		1 598	1 237	3 547	2 417	1 720	1 762
nekvalifikovaní (třída 9)		3 486	2 815	929	3 866	3 526	3 473
v tom podle délky nezaměstnanosti:	osoby						
do 3 měsíců		2 715	2 862	2 814	3 506	2 410	2 988
více než 3 měsíce až 6 měsíců		1 110	1 102	1 128	2 414	1 469	1 909
více než 6 měsíců až 12 měsíců		917	802	807	2 980	1 459	1 271
více než 12 měsíců až 24 měsíců		689	420	459	1 195	1 988	885
více než 24 měsíců		2 057	1 043	591	702	1 111	1 376
Průměrná délka evidence	dny	796	571	424	340	438	394
Průměrný měsíční nárok na podporu v nezaměst.	Kč	6 924	7 615	7 305	8 387	8 977	9 354
Podíl nezaměstnaných osob <sup>6)</sup>	%	3,47	2,93	2,74	5,45	4,18	4,24
v tom: muži		3,51	2,86	2,64	5,32	3,88	3,66
ženy		3,43	3,00	2,86	5,59	4,50	4,85
Podíl dlouhodobě nezaměstnaných <sup>7)</sup>	%	1,42	0,76	0,55	1,01	1,72	1,21
Pracovní místa v evidenci úřadu práce (ÚP)	místa	6 503	8 143	7 074	4 438	5 828	5 769
Uchazeči na 1 pracovní místo v evidenci ÚP	osoby	1,2	0,8	0,8	2,4	1,4	1,5
<b>ČISTÝ DISPONIBILNÍ DŮCHOD DOMÁCNOSTÍ</b>							
celkem	mil. Kč	65 840	68 437	72 229	72 220	75 035	.
na 1 obyvatele	tis. Kč	222,4	231,8	245,0	245,5	255,2	.
průměr ČR = 100	%	93,1	91,3	90,9	89,2	86,5	.
<b>VÝBĚROVÉ ŠETŘENÍ MEZD<sup>8)</sup></b>							
Průměrná hrubá měsíční mzda	Kč	26 999	29 236	31 710	33 534	35 611	37 512
v tom: muži		29 452	31 911	33 892	35 345	37 129	39 594
ženy		24 552	26 611	29 549	31 420	33 898	35 185
Medián mezd	Kč	24 832	26 774	28 675	30 314	31 961	33 679
v tom: muži		26 987	29 379	30 761	32 220	33 604	35 767
ženy		22 618	24 263	26 870	28 024	29 842	31 600
<b>NÁKLADY PRÁCE<sup>9)</sup></b>							
Měsíční náklady práce na 1 zaměstnance	Kč	35 417	38 083	41 212	42 576	45 118	.
z toho: přímé náklady (mzdy a náhrady mzdy)		25 704	27 728	29 913	30 874	33 093	.
sociální náklady a výdaje		9 209	9 838	10 644	11 438	11 976	.
<b>VZDĚLÁVÁNÍ (MŠMT)</b>							
Děti, žáci a studenti (stav k 30. 9.)	osoby						
mateřských škol		8 927	8 954	8 766	8 341	8 354	8 610
základních škol		25 002	25 185	25 167	25 151	24 834	26 090
středních škol vč. konzervatoří (denní studium)		10 460	10 271	10 274	10 292	10 442	10 783
vyšších odborných škol (denní studium)		269	228	219	249	249	294
Studenti vysokých škol (občané ČR, stav k 31. 12.)	osoby						
s trvalým bydlištěm v kraji		5 224	4 993	4 929	4 998	5 014	4 995
s místem výuky v kraji		660	584	553	494	508	541
z toho v prezenčním studiu	%	30,5	35,8	34,0	40,2	37,8	40,3
Absolventi VŠ (občané ČR) s místem výuky v kraji	osoby	118	178	129	160	144	60
<b>ZDRAVOTNICTVÍ (ÚZIS, ČSÚ)</b>							
Lékaři celkem (vč. smluvních)	přep. os.	1 379	1 342	1 332	1 299	1 303	.
na 1 000 obyvatel		4,7	4,5	4,5	4,4	4,6	.
z toho zubní lékaři		184	174	170	176	167	.
Nemocnice <sup>10)</sup>		5	5	5	5	5	.
lůžka	<sup>16)</sup>	1 269	1 187	1 241	1 248	1 234	.
Samostatné ordinace lékařů							
praktických pro dospělé		118	118	116	114	114	.
praktických pro děti a dorost		56	56	54	53	51	.
stomatologů		147	139	137	127	127	.
Průměrné procento dočasné pracovní neschopnosti	%	4,413	4,802	5,037	5,917	6,184	5,763
Průměrná doba trvání 1 případu dočasné pracovní neschopnosti	kalendář. dny	39,6	39,3	40,3	40,9	35,1	26,8

<sup>6)</sup> podíl dosažitelných uchazečů o zaměstnání v evidenci úřadu práce ve věku 15–64 let ze všech obyvatel ve stejném věku<sup>7)</sup> podíl dlouhodobě nezaměstnaných (12 měsíců a déle) v evidenci ÚP na počtu obyvatel ve věku 15–64 let, jmenovatel data ČSÚ<sup>8)</sup> pramen: MPSV (Informační systém o průměrném výděлку) a MF (Informační systém o platu a služebním příjmu)<sup>9)</sup> podniky se sídlem v kraji<sup>10)</sup> nemocnice akutní a následné péče<sup>16)</sup> některé LDN se staly součástí nemocnic



Tab. 3.2 Vybrané ukazatele za Karlovarský kraj – sociální vývoj

dokončení

	Měřicí jednotka	2017	2018	2019	2020	2021	2022
<b>STÁTNÍ SOCIÁLNÍ PODPORA (MPSV)</b>							
Počet vyplacených dávek celkem (vč. pěstounské péče)	tis. dávek	334,1	286,8	264,4	268,4	266,3	257,5
z toho rodičovský příspěvek		84,9	83,8	80,8	89,3	85,3	77,9
Výdaje na dávky celkem (vč. pěstounské péče)	mil. Kč	1 058	1 092	1 052	1 344	1 312	1 136
z toho rodičovský příspěvek		543	584	564	858	811	743
Výdaje na dávky státní sociální podpory (vč. pěstounské péče) na 1 obyvatele	Kč	3 575	3 700	3 570	4 567	4 625	4 502
<b>ZAŘÍZENÍ SOCIÁLNÍCH SLUŽEB (stav k 31. 12.; MPSV)</b>							
Lůžka v domovech pro seniory		847	814	797	801	874	891
na 1 000 obyvatel ve věku 65 a více let		14,7	13,8	13,2	13,2	14,5	14,4
Lůžka v domovech se zvláštním režimem		483	542	560	601	651	753
Lůžka v domovech pro osoby se zdrav. postižením		463	440	440	441	406	401
<b>DŮCHODOVÉ POJIŠTĚNÍ (stav v prosinci; ČSSZ)</b>							
Příjemci starobního důchodu celkem <sup>11)</sup>	osoby	67 077	67 057	67 123	66 458	65 415	65 227
z toho ženy		40 769	40 578	40 456	39 890	39 285	39 082
Příjemci starobního důchodu sólo <sup>12)</sup>	osoby	50 923	50 925	51 080	50 656	49 629	49 504
Příjemci předčasného starobního důchodu <sup>11,13)</sup>	osoby	18 891	19 154	19 476	19 733	19 959	20 370
z toho ženy		11 001	11 160	11 331	11 515	11 680	11 931
Podíl příjemců předčasného starobního důchodu na počtu příjemců starobního důchodu celkem (včetně souběhu)	%	28,2	28,6	29,0	29,7	30,5	31,2
v tom: muži		30,0	30,2	30,5	30,9	31,7	32,3
ženy		27,0	27,5	28,0	28,9	29,7	30,5
Průměrný měsíční starobní důchod sólo <sup>12)</sup>	Kč	11 519	12 054	13 066	14 030	14 918	17 436
v tom: muži		12 698	13 260	14 317	15 344	16 305	19 024
ženy		10 499	11 000	11 966	12 862	13 676	16 007
Podíl průměrného starobního důchodu sólo <sup>12)</sup> na mzdovém mediánu	%	46,4	45,0	45,6	46,3	46,7	51,8
<b>NEMOCENSKÉ POJIŠTĚNÍ (ČSSZ)</b>							
Výdaje na dávky nemocenského pojištění celkem	tis. Kč	480 951	589 186	662 239	985 514	884 626	779 154
v tom dávky:							
nemocenské		338 976	425 664	489 698	599 165	647 455	587 397
ošetřovné		29 860	34 251	33 523	246 101 <sup>17)</sup>	95 647	51 412
peněžitá pomoc v mateřství		111 824	126 529	134 290	135 896	136 862	132 112
vyrovnávací příspěvek v těhotenství a mateřství		291	132	184	95	55	248
otcovská poporodní péče <sup>14)</sup>		.	2 231	2 551	2 540	2 978	5 465
dlouhodobé ošetřovné <sup>14)</sup>		.	380	1 994	1 717	1 628	2 521
<b>KRIMINALITA, NEHODY (Policejní prezidium ČR)</b>							
Registrované trestné činy		5 084	5 034	5 735	4 422	3 754	4 939
na 1 000 obyvatel		17,2	17,0	19,5	15,0	13,2	16,9
Objasněné trestné činy		3 485	3 383	3 557	2 758	2 162	2 650
Hlášené dopravní nehody		2 967	2 977	2 620	2 228	2 466	2 652
na 1 000 obyvatel		10,0	10,1	8,9	7,6	8,7	9,1
Usmrcené osoby při dopravních nehodách	osoby	12	21	13	11	15	12
Podíl bodovaných řidičů <sup>15)</sup> z registr. řidičů celkem	%	8,5	8,1	7,3	6,8	7,0	7,5
Požáry		639	738	703	672	460	732
na 1 000 obyvatel		2,2	2,5	2,4	2,3	1,6	2,5
přímá škoda	mil. Kč	74	66	53	96	31	120

<sup>11)</sup> včetně souběhu s vdovským nebo vdoveckým; podle metodiky MPSV bez poměrného starobního důchodu

<sup>12)</sup> bez souběhu s vdovským nebo vdoveckým; podle metodiky MPSV bez poměrného starobního důchodu

<sup>13)</sup> předčasným důchodem se rozumí přiznání kráceného starobního důchodu podle § 30 a § 31 zákona č. 155/1995 Sb.

<sup>14)</sup> dávka otcovské poporodní péče byla zavedena od února 2018, dlouhodobé ošetřovné od června 2018

<sup>15)</sup> bodovaný řidič se dopustil přestupku (trestného činu) započítávaného do bodového hodnocení řidiče

<sup>17)</sup> na růst výdajů na ošetřovné mělo vliv uzavření škol a jiných zařízení během pandemie covid-19 vč. souvisejících legislativních úprav

Tab. 3.3 Vybrané ukazatele za Karlovarský kraj – ekonomický vývoj

	Měřicí jednotka	2017	2018	2019	2020	2021	2022
<b>MAKROEKONOMIKA</b>							
Hrubý domácí produkt (HDP)	mil. Kč	93 300	95 817	100 058	96 444	99 823	.
předchozí rok = 100 (srovnatelné ceny)	%	103,0	99,1	100,3	92,8	99,0	.
Hrubý domácí produkt na 1 obyvatele	tis. Kč	315,1	324,5	339,4	327,8	339,5	.
průměr ČR = 100	%	65,3	63,7	62,5	61,4	59,5	.
Hrubý domácí produkt na 1 zaměstnaného	tis. Kč	661,3	689,8	721,1	739,5	817,7	.
průměr ČR = 100	%	69,2	69,1	67,6	69,1	71,7	.
Hrubá přidaná hodnota	mil. Kč	83 841	86 349	90 407	87 779	90 707	.
v tom sektory: primární	%	3,4	2,9	2,3	2,6	2,5	.
sekundární	%	34,6	34,3	33,7	33,1	32,5	.
terciární	%	61,9	62,8	63,9	64,3	65,0	.
Tvorba hrubého fixního kapitálu	mil. Kč	23 080	23 155	25 318	32 857	25 905	.
Tvorba hrubého fixního kapitálu na 1 obyvatele	tis. Kč	77,9	78,4	85,9	111,7	88,1	.
průměr ČR = 100	%	64,8	58,6	58,5	78,9	59,3	.
Zaměstnaní v hlavním pracovním poměru (včetně sebezaměstnaných) pracující v kraji	osoby	141 079	138 897	138 767	130 419	122 080	.
z toho zaměstnanci		127 140	122 322	123 639	115 588	107 658	.
<b>MÍSTNÍ ROZPOČTY<sup>1)</sup> (Ministerstvo financí)</b>							
Příjmy celkem (po konsolidaci)	mil. Kč	13 495	14 800	16 722	17 070	18 535	20 731
Výdaje celkem (po konsolidaci)	mil. Kč	12 533	14 689	16 186	16 802	17 899	19 922
v tom: běžné výdaje		10 433	11 478	12 842	13 923	14 309	15 999
kapitálové výdaje		2 100	3 211	3 344	2 879	3 590	3 923
<b>VĚDA A VÝZKUM</b>							
Výdaje na výzkum a vývoj celkem	mil. Kč	211	246	325	246	218	.
z toho: mzdové		151	164	189	152	167	.
financované z veřejných zdrojů ČR		6	10	10	13	7	.
Pracovníci ve výzkumu a vývoji	přep. os.	237	238	245	269	264	.
z toho výzkumní pracovníci		138	126	118	116	114	.
<b>INFORMAČNÍ A KOMUNIKAČNÍ TECHNOLOGIE<sup>2)</sup></b>							
Podíl domácností vybavených osobním počítačem	%	76,7	75,8	75,8	76,4	78,3	.
Podíl domácností s připojením k internetu	%	79,0	79,7	81,5	81,8	85,6	.
<b>EKONOMICKÉ SUBJEKTY</b>							
Registrované subjekty (stav k 31. 12.)		75 620	75 198	74 190	73 997	74 009	74 396
z toho živnostníci		52 277	51 883	51 972	52 082	52 095	52 067
z toho subjekty se zjištěnou aktivitou		33 512	33 232	33 145	33 290	33 380	33 572
z toho živnostníci		22 356	22 021	21 945	22 108	22 226	22 369
Vzniklé subjekty		1 999	1 894	2 028	1 882	1 976	2 312
z toho živnostníci		1 257	1 231	1 333	1 312	1 375	1 557
<b>ZEMĚDĚLSTVÍ</b>							
Produkce zemědělského odvětví	mil. Kč	1 988	2 021	2 064	2 234 <sup>7)</sup>	2 417	.
z toho: rostlinná produkce		1 039	1 054	1 122	1 290 <sup>7)</sup>	1 562	.
živočišná produkce		886	903	877	875 <sup>7)</sup>	782	.
Obhospodařovaná zemědělská půda (stav k 31. 5.)	ha	96 929	97 365	97 255	96 599	97 541	98 581
z toho orná		35 817	34 601	34 864	35 124	35 463	37 366
Sklizeň: obilovin	t	105 081	102 173	103 204	108 250	106 148	124 602
brambor	t	3 078	2 169	2 577	2 104	2 717	2 234
Hospodářská zvířata (stav k 1. 4.)							
skot	kusy	45 611	43 941	43 754	43 021	43 084	42 967
prasata	kusy	15 008	14 596	15 909	16 435	16 638	16 935
drůbež	tis. ks	224 497	273 587	248 824	248 519	172 513	136 539
Výroba jatečného skotu	t ž. hm.	3 805	4 291	3 989	3 937	3 214	3 510
Výroba jatečných prasat	t ž. hm.	5 050	5 265	5 515	5 158	5 471	5 643
Výroba jatečné drůbeže	t ž. hm.	1 398	930	587	719	968	441
Výroba mléka	tis. l	47 977	51 168	46 254	47 848	41 579	44 178
Snáška konzumních vajec	tis. ks	48 608	43 522	43 398	53 415	34 919	35 383

1) souhrn za kraj, obce a dobrovolné svazky obcí

2) tříleté klouzavé průměry (např. údaj roku 2021 je vypočten z dat roku 2020, 2021 a 2022)

7) semidefinitivní údaje



Tab. 3.3 Vybrané ukazatele za Karlovarský kraj – ekonomický vývoj

dokončení

	Měřicí jednotka	2017	2018	2019	2020	2021	2022
<b>LESNICTVÍ</b>							
Plochy dřevin (stav k 31. 12.; ÚHÚL)	ha	139 244	139 490	139 747	139 705	139 711	139 796
Zalesňování	ha	885	890	816	806	1 082	1 022
Těžba dřeva	m3 b. k.	754 136	768 215	773 781	1 016 342	773 781	1 110 394
z toho nahodilá hmyzová		30 041	96 908	260 995	470 295	258 272	192 480
<b>PRŮMYSL<sup>3)</sup></b>							
Průměrný počet podniků		67	64	64	62	58	62
Tržby z prodeje výrobků a služeb průmysl. povahy na 1 zaměstnanec	mil. Kč tis. Kč	42 374 2 251	42 671 2 314	43 386 2 409	39 612 2 346	44 504 2 786	52 615 3 254
Průměrný evidenční počet zaměstnanců	fyz. os.	18 823	18 437	18 013	16 885	15 972	16 169
Průměrná hrubá měsíční mzda zaměstnanec	Kč	28 744	31 068	32 515	32 731	34 569	37 200
<b>ENERGETIKA (Energetický regulační úřad)</b>							
Výroba elektřiny brutto	GWh	4 971	4 744	3 925	3 980	4 124	2 725
podíl na ČR	%	5,7	5,4	4,5	4,9	4,9	3,2
Spotřeba elektřiny netto	GWh	1 512	1 536	1 546	1 456	1 498	1 464
podíl na ČR	%	2,6	2,6	2,6	2,5	2,5	2,5
v domácnostech na 1 obyvatele	kWh	1 231,6	1 226,7	1 254,1	1 328,6	1 511,8	1 309,4
Spotřeba zemního plynu	tis. m3	222 103	213 163	215 127	438 592	697 832	.
podíl na ČR	%	2,6	2,6	2,6	5,1	7,5	.
v domácnostech na 1 odběratele	m3	647,1	596,6	589,7	637,0	721,6	573,8
<b>STAVEBNICTVÍ</b>							
Průměrný počet podniků <sup>4)</sup>		9	7	8	6	8	8
Základní stavební výroba <sup>4)</sup>	mil. Kč tis. Kč	1 027 1 245	1 313 1 855	1 022 1 354	854 1 290	1 170 1 721	1 267 1 850
na 1 zaměstnanec							
Průměrný evidenční počet zaměstnanců <sup>4)</sup>	fyz. os.	825	708	755	662	680	685
Průměrná hrubá měsíční mzda zaměstnanec <sup>4)</sup>	Kč	23 597	25 797	26 469	28 537	33 400	32 068
Stavební práce "S" provedené v kraji <sup>5)</sup>	mil. Kč	5 603	7 229	6 798	6 524	7 685	10 433
z toho pro veřejné zadavatele		1 990	2 873	3 730	3 264	2 917	3 128
<b>STAVEBNÍ POVOLENÍ</b>							
Orientační hodnota povolených staveb	mil. Kč	8 119	7 206	8 578	7 181	8 432	9 532
z toho budov (bytových a nebytových)		5 882	4 349	6 632	5 255	5 894	7 105
z toho výstavba nových bytových budov		1 334	1 506	2 056	1 923	2 452	2 341
Průměrná hodnota na 1 stavební povolení	tis. Kč	3 521	3 361	4 041	3 168	3 322	4 282
<b>BYTOVÁ VÝSTAVBA</b>							
Zahájené byty		619	630	947	726	944	845
z toho v nových rodinných domech		343	366	357	372	496	400
Dokončené byty		375	488	683	549	605	922
z toho v nových rodinných domech		240	288	365	390	378	415
Investiční náklady na výstavbu 1 m <sup>2</sup> obytné plochy bytu							
v novém rodinném domě	Kč	35 258	36 151	38 884	38 777	39 655	44 618
v novém bytovém domě	Kč	22 632	45 881	35 357	30 338	38 434	47 989
<b>DOPRAVA (Ministerstvo dopravy)</b>							
Osobní automobily vč. dodávkových (stav k 31. 12.)		152 581	157 731	161 623	163 353	163 376	168 246
<b>CESTOVNÍ RUCH</b>							
Hromadná ubytovací zařízení (HUZ)		481	526	523	617	625	633
Lůžka v hromadných ubytovacích zařízeních		33 445	34 504	34 318	36 869	36 500	38 446
Hosté v hromadných ubytovacích zařízeních	tis. osob	1 038	1 118	1 190	677	710	1 158
z toho ze zahraničí		655	683	717	249	191	525
Průměrná doba pobytu hostů v HUZ	dny	6,0	5,7	5,5	5,3	5,0	4,8
z toho hostů ze zahraničí		6,3	6,0	5,8	5,4	5,0	4,9
Satelitní účet cestovního ruchu							
Hrubá přidaná hodnota cestovního ruchu	mil. Kč	4 794	4 787	4 912	<sup>7)</sup> 2 487	<sup>8)</sup> 2 684	.
Průměrný počet zaměstnaných osob <sup>6)</sup>	osoby	12 463	12 295	12 205	<sup>7)</sup> 10 724	<sup>8)</sup> 9 483	.

<sup>3)</sup> podniky se 100 a více zaměst. se sídlem v kraji s převažující činností v sekci (dle CZ-NACE) B – Těžba a dobývání, C – Zpracovatelský průmysl nebo D – Výroba a rozvod elektřiny, plynu, tepla a klimatizovaného vzduchu

<sup>4)</sup> podniky s 50 a více zaměstnanci se sídlem v kraji s převažující stavební činností

<sup>5)</sup> podniky s 20 a více zaměstnanci s převažující stavební činností

<sup>6)</sup> počet zaměstnaných osob v hlavním zaměstnání (roční průměr)

<sup>7)</sup> semidefinitivní údaje

<sup>8)</sup> předběžné údaje

Tab. 3.4 Vybrané ukazatele za Karlovarský kraj – životní prostředí

	Měřicí jednotka	2017	2018	2019	2020	2021	2022
<b>PŮDA (ČÚZK)</b>							
Zemědělská půda (stav k 31. 12.)	ha	123 990	124 027	124 155	124 314	124 297	124 520
z toho: orná půda		53 712	52 931	52 550	52 313	52 196	51 889
zahrady a ovocné sady		3 600	3 617	3 705	3 761	3 840	3 931
trvalé travní porosty		66 677	67 480	67 899	68 240	68 261	68 700
Nezemědělská půda (stav 31. 12.)	ha	207 049	207 008	206 882	206 720	206 737	206 515
z toho: lesní pozemky		144 097	144 333	144 788	144 905	145 002	145 123
zastavěné plochy a nádvoří		3 101	3 089	3 057	3 068	3 073	3 079
<b>VODOVODY A KANALIZACE</b>							
Podíl obyvatel zásobovaných vodou z vodovodů	%	100,0	100,0	100,0	100,0	100,0	100,0
Specifické množství vody fakturované domácnostem na 1 obyvatele	litr/den	84,5	86,7	86,5	89,0	91,1	89,0
Cena vody (bez DPH)	Kč/m <sup>3</sup>	36,6	38,2	40,1	41,9	43,6	46,0
Cena stočného (bez DPH)	Kč/m <sup>3</sup>	33,8	35,6	36,8	37,8	39,1	41,6
Podíl obyvatel bydlících v domech napojených na veřejnou kanalizaci	%	97,0	100,0	100,0	100,0	100,0	100,0
na kanalizaci s koncovou ČOV		96,7	99,7	100,0	100,0	99,5	99,9
Podíl čištěných odpadních vod (bez srážkových)	%	100,0	99,9	100,0	99,9	99,9	99,9
Čistírný odpadních vod (ČOV)	ks	103	99	100	103	102	101
Celková kapacita ČOV	m <sup>3</sup> /den	105 427	107 764	126 291	126 338	126 203	124 179
Produkce kalů v ČOV	t sušiny	4 046	4 144	3 959	3 830	3 495	3 077
<b>OVZDUŠÍ (ČHMÚ)<sup>1)</sup></b>							
Měrné emise tuhých znečišťujících látek (REZZO 1–4)	t/km <sup>2</sup>	0,67	0,59	0,56	0,48	.	.
v tom: stacionární zdroje (REZZO 1–3)		0,62	0,53	0,51	0,43	.	.
mobilní zdroje (REZZO 4)		0,05	0,05	0,05	0,05	.	.
Měrné emise oxidu siřičitého (REZZO 1–4)	t/km <sup>2</sup>	3,06	1,97	1,51	1,05	.	.
z toho stacionární zdroje (REZZO 1–3)		3,06	1,97	1,51	1,04	.	.
Měrné emise oxidů dusíku (REZZO 1–4)	t/km <sup>2</sup>	2,25	2,04	1,76	1,72	.	.
v tom: stacionární zdroje (REZZO 1–3)		1,70	1,49	1,24	1,26	.	.
mobilní zdroje (REZZO 4)		0,55	0,55	0,52	0,47	.	.
Měrné emise oxidu uhelnatého (REZZO 1–4)	t/km <sup>2</sup>	5,43	5,13	4,83	4,59	.	.
v tom: stacionární zdroje (REZZO 1–3)		4,29	4,02	3,88	3,76	.	.
mobilní zdroje (REZZO 4)		1,13	1,12	0,95	0,82	.	.
<b>ODPADY</b>							
Produkce odpadů celkem <sup>2,3)</sup>	t	.	943 264	688 209	844 442	666 368	.
na 1 obyvatele	kg	.	3 194	2 334	2 870	2 349	.
z toho: nebezpečných	t	.	59 908	41 891	48 647	20 930	.
na 1 obyvatele	kg	.	203	142	165	74	.
Produkce komunálních odpadů <sup>3,4)</sup>	t	.	127 570	127 968	126 537	131 688	.
na 1 obyvatele	kg	.	432	434	430	465	.
<b>VÝDAJE NA OCHRANU ŽIVOTNÍHO PROSTŘEDÍ</b>							
Investice na ochranu životního prostředí (OŽP) podle místa investice na 1 obyvatele	Kč	2 608	1 302	1 088	1 651	1 735	.
Investice na OŽP podle sídla investora	mil. Kč	730,1	327,1	315,2	411,9	429,4	.
z toho: ochrana ovzduší a klimatu	%	17,0	33,8	13,9	43,8	38,7	.
nakládání s odpadními vodami	%	30,0	58,1	60,0	45,1	46,0	.
nakládání s odpady	%	51,2	5,4	16,0	7,4	10,7	.
Neinvestiční náklady na OŽP podle sídla investora	mil. Kč	1 106,6	1 304,5	1 376,2	1 308,7	1 276,8	.
z toho: ochrana ovzduší a klimatu	%	11,9	13,1	13,6	9,3	4,2	.
nakládání s odpadními vodami	%	40,6	38,2	40,3	39,2	37,8	.
nakládání s odpady	%	45,1	41,5	42,7	49,5	55,7	.

<sup>1)</sup> emise v celé časové řadě nově vypočteny podle mezinárodní metodiky (především zpřesněny odhady emisí z dopravy a emisí ze spalování v domácnostech)

<sup>2)</sup> v roce 2020 došlo ke změně metodiky zpracování statistiky odpadů; sběr dat výkazem Odp 5-01 částečně nahrazen převzetím údajů z Integrovaného systému plnění ohlašovacích povinností (ISPOP) MŽP

<sup>3)</sup> podle sídla provozovny, data nejsou plně srovnatelná s údaji publikovanými v předchozích letech

<sup>4)</sup> odpady z domácností a odpady podobné povahy a složení, bez ohledu na to, kdo tento odpad produkuje nebo sbírá; dříve publikované údaje obsahovaly pouze komunální odpad vykázaný obcemi a podniky zapojenými do obecního systému sběru odpadu



**Tab. 4.1 Vybrané ukazatele podle okresů Karlovarského kraje v letech 2017 a 2022**

	Rok	Kraj celkem	v tom okresy		
			Cheb	Karlovy Vary	Sokolov
<b>DEMOGRAFICKÝ VÝVOJ</b>					
Počet obyvatel (stav k 31. 12.)	2017	295 686	91 563	115 328	88 795
	2022	293 595	92 636	114 995	85 964
z toho cizinci (bez azylantů)	2017	19 958	7 695	9 390	2 873
	2022	38 533	15 869	17 920	4 744
v tom ve věku (%):					
0–14 let	2017	15,0	15,4	14,3	15,4
	2022	15,1	15,1	14,8	15,5
15–64 let	2017	65,6	65,4	65,2	66,2
	2022	63,8	64,4	63,0	64,4
65 a více let	2017	19,4	19,2	20,5	18,4
	2022	21,1	20,5	22,2	20,1
Průměrný věk (stav k 31. 12.)	2017	42,7	42,4	43,5	42,0
	2022	43,4	43,0	44,1	42,9
Index stáří (stav k 31. 12.) <sup>1)</sup>	2017	129,6	124,3	142,6	119,2
	2022	139,5	135,6	150,0	130,0
Index ekonomického zatížení (stav k 31. 12.) <sup>2)</sup>	2017	52,5	52,9	53,3	51,1
	2022	56,6	55,3	58,7	55,4
Živě narození na 1 000 obyvatel	2017	9,3	9,7	8,8	9,5
	2022	8,1	7,8	7,9	8,8
Zemřelí na 1 000 obyvatel	2017	11,5	12,2	11,2	11,2
	2022	12,1	12,4	11,8	12,2
Přistěhovalí na 1 000 obyvatel	2017	10,4	16,2	15,5	13,8
	2022	49,7	70,2	62,2	27,1
Vystěhovalí na 1 000 obyvatel	2017	11,8	16,7	17,1	15,9
	2022	10,1	14,3	15,0	14,8
Přirozený přírůstek/úbytek na 1 000 obyvatel	2017	-2,2	-2,5	-2,4	-1,7
	2022	-4,0	-4,7	-3,8	-3,4
Přírůstek/úbytek stěhováním na 1 000 obyvatel	2017	-1,4	-0,5	-1,6	-2,0
	2022	39,6	55,9	47,1	12,3
Celkový přírůstek/úbytek na 1 000 obyvatel	2017	-3,6	-3,0	-4,0	-3,7
	2022	35,6	51,2	43,3	8,9
Naděje dožití při narození (v období 2018–2022)					
muži		.	73,7	75,0	73,1
ženy		.	78,9	81,1	78,5

<sup>1)</sup> počet osob ve věku 65 a více let na 100 osob ve věku 0–14 let<sup>2)</sup> počet osob ve věku 0–14 let a 65 a více let na 100 osob ve věku 15–64 let

Tab. 4.1 Vybrané ukazatele podle okresů Karlovarského kraje v letech 2017 a 2022

pokračování

	Rok	Kraj celkem	v tom okresy		
			Cheb	Karlovy Vary	Sokolov
<b>SOCIÁLNÍ VÝVOJ</b>					
Uchazeči o zaměstnání v evidenci úřadu práce (stav k 31. 12.)	2017	7 488	1 498	2 847	3 143
	2022	8 429	1 908	3 533	2 988
z toho (%):					
ženy	2017	49,2	47,9	48,6	50,3
	2022	55,5	57,0	55,2	55,0
absolventi škol a mladiství	2017	3,4	3,2	2,8	4,0
	2022	5,0	4,5	4,4	6,0
osoby se zdravotním postižením	2017	12,0	13,1	10,0	13,3
	2022	10,6	11,1	9,2	11,9
s nárokem na podporu v nezaměstnanosti	2017	23,3	31,6	24,7	18,0
	2022	22,3	25,2	22,2	11,9
dosažitelní <sup>3)</sup>	2017	90,3	87,1	89,9	92,1
	2022	90,7	91,8	90,1	90,8
ve věku do 24 let	2017	11,2	10,2	10,0	12,7
	2022	14,4	13,4	13,5	16,2
ve věku 55 a více let	2017	24,9	24,6	28,6	21,7
	2022	26,2	25,8	27,6	24,7
evidovaní 12 a více měsíců	2017	36,7	23,4	38,2	41,6
	2022	26,8	19,5	28,1	30,0
Podíl nezaměstnaných osob (stav k 31. 12.; %) <sup>4)</sup>	2017	3,47	2,17	3,39	4,90
	2022	4,24	3,11	4,60	4,95
v tom: muži	2017	3,51	2,27	3,49	4,77
	2022	3,66	2,62	4,00	4,30
ženy	2017	3,43	2,06	3,29	5,04
	2022	4,85	3,63	5,23	5,65
Podíl dlouhodobě nezaměstnaných (stav k 31. 12.; %) <sup>5)</sup>	2017	1,42	0,59	1,45	2,22
	2022	1,21	0,62	1,37	1,62
Lékaři na 1 000 obyvatel	2017	4,7	4,1	5,7	3,9
	2021	4,6	3,9	5,9	3,7
Průměrné procento dočasné pracovní neschopnosti	2017	4,413	4,222	4,393	4,671
	2022	5,763	5,841	5,475	6,203
Průměrná doba trvání 1 případu dočasné pracovní neschopnosti	2017	39,6	34,7	43,4	39,5
	2022	26,8	26,0	27,3	26,8
Lůžka v domovech pro seniory na 1 000 obyvatel ve věku 65 a více let	2017	14,7	26,8	7,1	14,0
	2021	14,5	22,0	11,4	12,0
Průměrná měsíční výše starobního důchodu (sólo) <sup>6)</sup> (Kč)	2017	11 519	11 335	11 559	11 658
	2022	17 436	17 192	17 434	17 702
Podíl příjemců předčasného starobního důchodu na počtu příjemců starobního důchodu (včetně souběhu; %) <sup>7)</sup>	2017	28,2	30,1	24,7	30,9
	2022	31,2	32,0	28,3	34,6
v tom: muži	2017	30,0	33,6	27,1	30,2
	2022	32,3	34,2	30,3	33,0
ženy	2017	27,0	27,9	23,2	31,4
	2022	30,5	30,5	27,0	35,6

<sup>3)</sup> ve věku 15–64 let<sup>4)</sup> podíl počtu dosažitelných uchazečů o zaměstnání ve věku 15–64 let na počtu obyvatel ve stejném věku<sup>5)</sup> podíl dlouhodobě nezaměstnaných (12 měsíců a déle) na počtu obyvatel ve věku 15–64 let<sup>6)</sup> bez souběhu s vdovským nebo vdoveckým; podle metodiky MPSV bez poměrného starobního důchodu; data za prosinec<sup>7)</sup> starobní důchod vč. souběhu s vdovským nebo vdoveckým; předčasným důchodem se rozumí přiznání kráceného starobního důchodu podle § 30 a § 31 zákona č. 155/1995 Sb.; data za prosinec

Tab. 4.1 Vybrané ukazatele podle okresů Karlovarského kraje v letech 2017 a 2022

dokončení

	Rok	Kraj celkem	v tom okresy		
			Cheb	Karlovy Vary	Sokolov
Registrované trestné činy na 1 000 obyvatel	2017	17,2	19,1	16,5	16,0
	2022	16,9	20,1	16,8	13,8
Hlášené dopravní nehody na 1 000 obyvatel	2017	10,0	7,6	12,1	9,8
	2022	9,1	7,7	10,5	8,8
<b>EKONOMICKÝ VÝVOJ</b>					
Soukromí podnikatelé (živnostníci) na 1 000 obyvatel (stav k 31. 12.)	2017	215,0	223,0	236,6	178,4
	2022	217,3	218,2	242,1	182,8
z toho:					
se zjištěnou ekonomickou aktivitou	2017	75,6	75,5	89,4	57,8
	2022	93,3	87,2	112,2	74,5
subjekty vzniklé v roce	2017	4,2	4,1	4,7	3,7
	2022	6,5	6,0	7,5	5,6
Zahájené byty na 1 000 obyvatel	2017	2,1	2,8	2,1	1,3
	2022	2,9	3,1	4,0	1,3
Dokončené byty na 1 000 obyvatel	2017	1,3	1,1	1,6	1,0
	2022	3,2	4,4	3,3	1,6
Hromadná ubytovací zařízení	2017	481	196	235	50
	2022	633	234	332	67
lůžka	2017	33 445	14 303	17 156	1 986
	2022	38 446	15 526	20 743	2 177
lůžka na 1 000 obyvatel	2017	112,9	156,0	148,5	22,3
	2022	131,9	170,0	181,7	25,3
hosté (tis. osob)	2017	1 038,3	482,2	505,7 <sup>8)</sup>	50,4
	2022	1 157,9	463,7	637,2 <sup>8)</sup>	57,1
z toho ze zahraničí (tis. osob)	2017	655,3	311,1	321,6 <sup>8)</sup>	22,6
	2022	525,3	204,3	307,2 <sup>8)</sup>	13,8
<b>ŽIVOTNÍ PROSTŘEDÍ</b>					
Podíl na celkové výměře (stav k 31. 12.; %):					
orná půda	2017	16,1	24,7	15,6	5,4
	2022	15,7	23,7	15,0	5,8
lesní pozemky	2017	43,6	39,0	42,9	51,4
	2022	43,8	39,2	43,1	51,8
zastavěné plochy a nádvoří	2017	0,9	1,0	0,9	1,0
	2022	0,9	1,0	0,8	1,0

<sup>8)</sup> méně spolehlivý údaj

**ZKRATKY KRAJŮ A OKRESŮ**

Kraje, okresy	Zkratka	Kód	Kraje, okresy	Zkratka	Kód
<b>Hlavní město Praha</b>	<b>PHA</b>	<b>CZ010</b>	<b>Královéhradecký kraj</b>	<b>HKK</b>	<b>CZ052</b>
			Hradec Králové	HK	CZ0521
<b>Středočeský kraj</b>	<b>STČ</b>	<b>CZ020</b>	Jičín	JC	CZ0522
Benešov	BN	CZ0201	Náchod	NA	CZ0523
Beroun	BE	CZ0202	Rychnov nad Kněžnou	RK	CZ0524
Kladno	KD	CZ0203	Trutnov	TU	CZ0525
Kolín	KO	CZ0204			
Kutná Hora	KH	CZ0205	<b>Pardubický kraj</b>	<b>PAK</b>	<b>CZ053</b>
Mělník	ME	CZ0206	Chrudim	CR	CZ0531
Mladá Boleslav	MB	CZ0207	Pardubice	PU	CZ0532
Nymburk	NB	CZ0208	Svitavy	SY	CZ0533
Praha-východ	PY	CZ0209	Ústí nad Orlicí	UO	CZ0534
Praha-západ	PZ	CZ020A			
Příbram	PB	CZ020B	<b>Kraj Vysočina</b>	<b>VYS</b>	<b>CZ063</b>
Rakovník	RA	CZ020C	Havlíčkův Brod	HB	CZ0631
			Jihlava	JI	CZ0632
			Pelhřimov	PE	CZ0633
			Třebíč	TR	CZ0634
			Žďár nad Sázavou	ZR	CZ0635
<b>Jihočeský kraj</b>	<b>JHČ</b>	<b>CZ031</b>			
České Budějovice	CB	CZ0311	<b>Jihomoravský kraj</b>	<b>JHM</b>	<b>CZ064</b>
Český Krumlov	CK	CZ0312	Blansko	BK	CZ0641
Jindřichův Hradec	JH	CZ0313	Brno-město	BM	CZ0642
Písek	PI	CZ0314	Brno-venkov	BI	CZ0643
Prachatice	PT	CZ0315	Břeclav	BV	CZ0644
Strakonice	ST	CZ0316	Hodonín	HO	CZ0645
Tábor	TA	CZ0317	Vyškov	VY	CZ0646
			Znojmo	ZN	CZ0647
<b>Plzeňský kraj</b>	<b>PLK</b>	<b>CZ032</b>			
Domažlice	DO	CZ0321	<b>Olomoucký kraj</b>	<b>OLK</b>	<b>CZ071</b>
Klatovy	KT	CZ0322	Jeseník	JE	CZ0711
Plzeň-město	PM	CZ0323	Olomouc	OC	CZ0712
Plzeň-jih	PJ	CZ0324	Prostějov	PV	CZ0713
Plzeň-sever	PS	CZ0325	Přerov	PR	CZ0714
Rokycany	RO	CZ0326	Šumperk	SU	CZ0715
Tachov	TC	CZ0327			
<b>Karlovarský kraj</b>	<b>KVK</b>	<b>CZ041</b>	<b>Zlínský kraj</b>	<b>ZLK</b>	<b>CZ072</b>
Cheb	CH	CZ0411	Kroměříž	KM	CZ0721
Karlovy Vary	KV	CZ0412	Uherské Hradiště	UH	CZ0722
Sokolov	SO	CZ0413	Vsetín	VS	CZ0723
			Zlín	ZL	CZ0724
<b>Ústecký kraj</b>	<b>ULK</b>	<b>CZ042</b>			
Děčín	DC	CZ0421	<b>Moravskoslezský kraj</b>	<b>MSK</b>	<b>CZ080</b>
Chomutov	CV	CZ0422	Bruntál	BR	CZ0801
Litoměřice	LT	CZ0423	Frýdek-Místek	FM	CZ0802
Louny	LN	CZ0424	Karviná	KI	CZ0803
Most	MO	CZ0425	Nový Jičín	NJ	CZ0804
Teplice	TP	CZ0426	Opava	OP	CZ0805
Ústí nad Labem	UL	CZ0427	Ostrava-město	OV	CZ0806
<b>Liberecký kraj</b>	<b>LBK</b>	<b>CZ051</b>			
Česká Lípa	CL	CZ0511			
Jablonec nad Nisou	JN	CZ0512			
Liberec	LI	CZ0513			
Semily	SM	CZ0514			

