

ZÁKLADNÍ VÝSLEDKY SČÍTÁNÍ LIDU, DOMŮ A BYTŮ – ZLÍNSKÝ KRAJ

2021

Sčítání lidu, domů a bytů

Zlín, 28. 6. 2023

Kód publikace: 170403-23

Č. j.: CSU-007834/2023-84

Zpracoval: Krajská správa Českého statistického úřadu ve Zlíně

Ředitel odboru: Hana Hrubá

Kontaktní osoba: Monika Kazdová, e-mail: monika.kazdova@czso.cz

Zajímají Vás nejnovější údaje o inflaci, HDP, obyvatelstvu, průměrných mzdách a mnohé další? Najdete je na stránkách ČSÚ na internetu: www.czso.cz

KONTAKTY V ÚSTŘEDÍ

Český statistický úřad | Na padesátém 81, 100 82 Praha 10, tel.: 274 051 111 | www.czso.cz

Oddělení informačních služeb | tel.: 274 052 304, 274 052 451 | e-mail: infoservis@czso.cz

Prodejna publikací ČSÚ | tel.: 274 052 361 | e-mail: prodejna@czso.cz

Evropská data (ESDS), mezinárodní srovnání | tel.: 274 052 347, 274 052 757 | e-mail: esds@czso.cz

Ústřední statistická knihovna | tel.: 274 052 361 | e-mail: knihovna@czso.cz

INFORMAČNÍ SLUŽBY V REGIONECH

Hl. m. Praha | Na padesátém 81, 100 82 Praha 10, tel.: 274 052 673, 274 052 507
e-mail: infoservispraha@czso.cz | www.praha.czso.cz

Středočeský kraj | Na padesátém 81, 100 82 Praha 10, tel.: 274 054 175
e-mail: infoservisstc@czso.cz | www.stredocesky.czso.cz

České Budějovice | Žižkova 1, 370 77 České Budějovice, tel.: 386 718 440, 386 718 450
e-mail: infoserviscb@czso.cz | www.cbudejovice.czso.cz

Plzeň | Slovanská alej 36, 326 64 Plzeň, tel.: 377 612 108, 377 612 249
e-mail: infoservisplzen@czso.cz | www.plzen.czso.cz

Karlovy Vary | Závodní 360/94, 360 06 Karlovy Vary, tel.: 353 114 525, 353 114 529
e-mail: infoserviskv@czso.cz | www.kvary.czso.cz

Ústí nad Labem | Špálova 2684, 400 11 Ústí nad Labem, tel.: 472 706 176, 472 706 121
e-mail: infoservisul@czso.cz | www.ustinadlabem.czso.cz

Liberec | nám. Dr. Edvarda Beneše 585/26, 460 01 Liberec 1, tel.: 485 238 811
e-mail: infoservislbc@czso.cz | www.liberec.czso.cz

Hradec Králové | Myslivečkova 914, 500 03 Hradec Králové 3, tel.: 495 762 322, 495 762 317
e-mail: infoservishk@czso.cz | www.hradeckralove.czso.cz

Pardubice | V Ráji 872, 531 53 Pardubice, tel.: 466 743 480, 466 743 418
e-mail: infoservispa@czso.cz | www.pardubice.czso.cz

Jihlava | Ke Skalce 30, 586 01 Jihlava, tel.: 567 109 062, 567 109 073
e-mail: infoservisvys@czso.cz | www.jihlava.czso.cz

Brno | Jezuitská 2, 601 59 Brno, tel.: 542 528 200, 542 528 172
e-mail: infoservisbrno@czso.cz | www.brno.czso.cz

Olomouc | Jeremenkova 1142/42, 772 11 Olomouc, tel.: 585 731 516, 585 731 511
e-mail: infoservisolom@czso.cz | www.olomouc.czso.cz

Zlín | třída Tomáše Bati 1565, 761 76 Zlín, tel.: 577 004 936, 577 004 963
e-mail: infoservis-zl@czso.cz | www.zlin.czso.cz

Ostrava | Repinova 17, 702 03 Ostrava, tel.: 595 131 223, 595 131 230
e-mail: infoservis_ov@czso.cz | www.ostrava.czso.cz

ISBN 978-80-250-3380-7 (brožováno)

ISBN 978-80-250-3381-4 (pdf)

© Český statistický úřad, Zlín, 2023

Obsah

Úvod.....	5
Metodické vysvětlivky.....	6
Mapa administrativního členění Zlínského kraje (k 26. 3. 2021).....	15
Mapa měst ve Zlínském kraji (k 26. 3. 2021).....	15
Komentář k základním výsledkům SLDB 2021 ve Zlínském kraji.....	17
Obyvatelstvo.....	17
Domy.....	20
Byty.....	21
Domácnosti.....	22
ZÁKLADNÍ VÝSLEDKY SLDB 2021 VE ZLÍNSKÉM KRAJI.....	23
ZÁKLADNÍ VÝSLEDKY SLDB 2021 V ÚZEMNÍM SROVNÁNÍ, DLOUHODOBÝ VÝVOJ.....	59
GRAFICKÁ PŘÍLOHA.....	79

ZÁKLADNÍ VÝSLEDKY SLDB 2021 VE ZLÍNSKÉM KRAJI

(tabulky podle velikostních skupin obcí, okresů a správních obvodů obcí s rozšířenou působností)

Tab. 1 Obyvatelstvo podle druhu pobytu.....	25
Tab. 2 Obyvatelstvo podle pohlaví a bydliště v době narození.....	26
Tab. 3 Obyvatelstvo podle státního občanství.....	27
Tab. 4 Obyvatelstvo podle hlavních věkových skupin a pohlaví.....	28
Tab. 5 Obyvatelstvo ve věku 15 a více let podle věku.....	29
Tab. 6 Obyvatelstvo podle pohlaví a rodinného stavu.....	30
Tab. 7 Obyvatelstvo ve věku 15 a více let podle nejvyššího dosaženého vzdělání.....	31
Tab. 8 Obyvatelstvo podle ekonomické aktivity.....	32
Tab. 9 Zaměstnaní podle postavení v zaměstnání.....	33
Tab. 10 Zaměstnaní podle odvětví ekonomické činnosti.....	34
Tab. 11 Zaměstnaní podle místa pracoviště a žáci a studenti.....	35
Tab. 12 Vyjíždějící do zaměstnání a do školy podle hlavního dopravního prostředku.....	36
Tab. 13 Obyvatelstvo mimo pracovní sílu.....	37
Tab. 14 Obyvatelstvo podle národnosti.....	38
Tab. 15 Obyvatelstvo podle náboženské víry.....	39
Tab. 16 Ženy ve věku 15 a více let podle počtu živě narozených dětí.....	40
Tab. 17 Domy podle obydlenosti a druhu domu a osoby v obydlených domech.....	41
Tab. 18 Obydlené domy podle vlastníka domu.....	42
Tab. 19 Obydlené domy podle období výstavby nebo rekonstrukce.....	43
Tab. 20 Obydlené domy podle počtu bytů a počtu nadzemních podlaží.....	44
Tab. 21 Obydlené domy podle materiálu nosných zdí a technické vybavenosti.....	45
Tab. 22 Byty podle obydlenosti a druhu domu a počet osob v bytech.....	46
Tab. 23 Obydlené byty podle právního důvodu užívání bytu.....	47
Tab. 24 Obydlené byty podle počtu obytných místností.....	48
Tab. 25 Obydlené byty podle počtu osob v bytě.....	49
Tab. 26 Obydlené byty podle celkové plochy bytu.....	50
Tab. 27 Obydlené byty podle technické vybavenosti.....	51
Tab. 28 Obydlené byty podle způsobu vytápění a energie používané k vytápění.....	52
Tab. 29 Průměrná celková plocha obydlených bytů v přepočtu na 1 byt a 1 osobu podle druhu domu.....	53
Tab. 30 Obyvatelstvo podle způsobu bydlení.....	54
Tab. 31 Bytové domácnosti podle počtu hospodařících domácností.....	55
Tab. 32 Hospodařící domácnosti podle typu domácnosti.....	56
Tab. 33 Hospodařící domácnosti podle způsobu bydlení a rodiny podle závislosti dětí.....	57

ZÁKLADNÍ VÝSLEDKY SLDB 2021 V ÚZEMNÍM SROVNÁNÍ, DLOUHODOBÝ VÝVOJ

Tab. 34 Vybrané ukazatele podle krajů a okresů České republiky	61
Tab. 35 Vybrané ukazatele podle správních obvodů obcí s rozšířenou působností České republiky	63
Tab. 36 Vybrané ukazatele podle obcí Zlínského kraje	69
Tab. 37 Vybrané ukazatele v dlouhodobém vývoji za Zlínský kraj.....	78

GRAFICKÁ PŘÍLOHA

Grafy

Změna hodnot vybraných ukazatelů v krajích mezi roky 2011 a 2021	81
Obyvatelstvo podle věku a pohlaví ve Zlínském kraji a ČR	81
Obyvatelstvo podle rodinného stavu a pohlaví ve Zlínském kraji	82
Ženy ve věku 15 a více let podle počtu živě narozených dětí a podle krajů	82
Obyvatelstvo ve věku 15 a více let podle nejvyššího dosaženého vzdělání a podle krajů	83
Zaměstnaní podle sektorů ekonomické činnosti a podle krajů.....	83
Zaměstnaní podle místa pracoviště a podle krajů	84
Vyjíždějící do zaměstnání a školy podle hlavního dopravního prostředku a podle krajů	84
Obydlené domy podle období výstavby nebo rekonstrukce a podle krajů	85
Obydlené byty podle právního důvodu užívání bytu a podle krajů.....	85
Obydlené byty podle hlavního zdroje energie používaného k vytápění a podle krajů	86
Hospodařící domácnosti podle typu domácnosti a podle krajů	86

Kartogramy

Změna počtu obyvatel mezi sčítáními 2011 a 2021 podle správních obvodů ORP a krajů.....	87
Obyvatelstvo s bydlištěm v době narození v obci obvyklého pobytu podle správních obvodů ORP a krajů.	87
Věřící obyvatelstvo podle správních obvodů ORP a krajů	88
Obyvatelstvo ve věku 15 a více let s dosaženým vzděláním středním s maturitou nebo vyšším podle správních obvodů ORP a krajů.....	88
Obydlené rodinné domy podle správních obvodů ORP a krajů	89
Obydlené byty v osobním vlastnictví podle správních obvodů ORP a krajů	89
Hospodařící domácnosti tvořené 1 úplnou rodinou podle správních obvodů ORP a krajů.....	90
Domácnosti jednotlivců podle správních obvodů ORP a krajů	90



Úvod

Sčítání lidu, domů a bytů (SLDB) se uskutečnilo od 27. března do 11. května 2021 na celém území České republiky podle zákona č. 332/2020 Sb., o sčítání lidu, domů a bytů v roce 2021. Údaje byly zjišťovány podle stavu k rozhodnému okamžiku, kterým byla půlnoc z 26. na 27. března 2021. Sčítání organizoval, řídil a koordinoval Český statistický úřad (ČSÚ), který zajišťoval přípravu a provedení sčítání a také zpracování jeho výsledků. Při přípravě a provedení sčítání ČSÚ úzce spolupracoval s ústředními správními úřady (mj. Ministerstvem obrany, Ministerstvem spravedlnosti, Ministerstvem vnitra, Ministerstvem zahraničních věcí, Českým úřadem zeměměřickým a katastrálním), obcemi a zejména se smluvně zajištěnými dodavateli služeb.

Sčítání lidu, domů a bytů v roce 2021 v České republice splnilo požadavky Nařízení Evropského parlamentu a Rady (ES) č. 763/2008, o sčítání lidu, domů a bytů, které ukládalo členským státům EU povinnost provést sčítání v jednotném referenčním roce a poskytnout údaje ze sčítání ve stanoveném rozsahu, metodickém vymezení, termínu a předepsané formě.

Obsah sčítání (soubor zjišťovaných údajů) byl stanoven zákonem č. 332/2020 Sb. Všechny osoby měly povinnost poskytnout údaje zjišťované sčítáním v rozsahu a způsobem stanoveným tímto zákonem. Tradičně byla použita metoda sebesčítání, kdy obyvatelé sami vyplňovali sčítací formuláře. Více než čtyři pětiny občanů využily možnost poskytnout údaje prostřednictvím elektronického formuláře přes internet. Zbývající část obyvatelstva využila listinnou formu sčítání, a to buď prostřednictvím sčítacích komisařů, nebo občané předávali ČSÚ vyplněné formuláře sami přes tzv. kontaktní místa či poštou. Údaje o bytu poskytl jeho uživatel.

Kromě údajů získaných od obyvatel prostřednictvím elektronických či listinných sčítacích formulářů (tradiční census) byly při sčítání v roce 2021 využity ve větší míře i administrativní zdroje dat (zejména Registr obyvatel, pojištěnců, informační systémy ČSSZ a MPSV a další). Údaje o domech byly poprvé čerpány výhradně z administrativních zdrojů, a to z Informačního systému katastru nemovitostí (ISKN) a z Registru sčítacích obvodů a budov, který vede ČSÚ.

Sčítání v předem vymezených standardních sčítacích obvodech zajišťovali sčítací komisaři České pošty. Samostatné sčítací obvody tvořila větší hromadná ubytovací zařízení (ubytovny, domovy seniorů, hotely, nemocnice apod.), kde sčítání obvykle prováděli komisaři z řad pracovníků daného zařízení. Specifické sčítací obvody byly vymezeny i v gesci Ministerstva obrany (zařízení hromadně ubytovaných příslušníků ozbrojených sil v ČR i v zahraničí), Ministerstva vnitra (policejní ubytovny, azylová zařízení), Ministerstva spravedlnosti (zařízení Vězeňské služby) a Ministerstva zahraničních věcí (zastupitelské úřady v zahraničí).

Všechny údaje ze SLDB 2021 byly zpracovány podle územního a správního členění státu platného v České republice k 26. březnu 2021.

Publikace Základní výsledky SLDB 2021 přináší výsledky sčítání v ucelené podobě za hlavní zjišťované ukazatele všech tematických okruhů. Publikace vychází souhrnně za Českou republiku s mezikrajským srovnáním a údaji podle velikostních skupin obcí. Byly zpracovány také samostatné publikace za jednotlivé kraje s podrobnějším územním členěním podle velikostních skupin obcí, podle okresů a podle správních obvodů obcí s rozšířenou působností. Jsou doplněny vybranými údaji o obcích příslušného kraje. Všechny publikace pak obsahují stručný komentář výsledků, metodiku a několik grafů a kartogramů. Výsledky sčítání, včetně všech vydaných publikací, v elektronické podobě jsou postupně zveřejňovány na webových stránkách www.scitani.cz a především ve Veřejné databázi nebo ve formátu otevřených dat. Zde mohou uživatelé získat mnohem podrobnější informace, než je tomu v této publikaci.

Český statistický úřad děkuje všem spolupracujícím úřadům, institucím a organizacím, které se podílely na přípravě a provedení sčítání. Především však děkuje všem občanům, kteří se sčítání lidu, domů a bytů v roce 2021 zúčastnili.

Metodické vysvětlivky

Obyvatelstvo

Údaj o **počtu obyvatel** ve výsledcích SLDB 2021 zahrnuje všechny obvykle bydlící obyvatele České republiky.

Místo obvyklého pobytu je definováno jako místo, kde osoba převážně pobývá, tráví dobu svého každodenního odpočinku bez ohledu na dočasnou nepřítomnost z důvodu rekreace, návštěv, pracovních cest, pobytu ve zdravotnickém zařízení apod., a kde je členem konkrétní domácnosti.

Pro zahrnutí osoby do obvykle bydlícího obyvatelstva České republiky je rozhodující kritérium délky pobytu nejméně 12 měsíců, příp. úmysl dlouhodobého pobytu.

Pro odvození místa obvyklého pobytu osoby byla určující deklarace na sčítacím formuláři týkající se faktického bydliště osoby (bez ohledu na místo trvalého pobytu, resp. povoleného přechodného pobytu); vyhodnocovány byly i další informace o faktickém bydlišti před rokem, údaje o místě trvalého pobytu, resp. povoleného přechodného pobytu, a místě sečtení.

Osoby v zařízeních jsou osoby s místem obvyklého pobytu ve všech typech ubytovacích zařízení sloužících k ubytování většího počtu osob (např. penziony pro důchodce, dětské domovy, ubytovny, věznice apod.).

Osoby bydlící mimo byty a zařízení jsou osoby s místem obvyklého pobytu v nouzových obydlích, mobilních objektech, rekreačních chatách, chalupách nebo v obytných domech, ale mimo byty (ubytování v nebytovém prostoru).

Osoby bez domova jsou osoby, které na sčítacím formuláři deklarovaly způsob bydlení „Žádné obydlí (bez domova)“. Za místo obvyklého pobytu je u osoby bez domova, v souladu s mezinárodními doporučeními, považováno místo sečtení.

Údaje o **státním občanství** jsou přebírané z registru obyvatel. **Cizinci** jsou obyvatelé s cizím státním občanstvím bez občanství České republiky. Osoby s dvojitým nebo vícenásobným státním občanstvím se zařazují do jednoho státního občanství podle pořadí Česká republika, jiný členský stát EU, jiná země v Evropě, jiná země mimo Evropu.

Národnost vyplnil každý podle svého rozhodnutí. Bylo možné uvedení až dvou národností nebo neuvedení žádné (údaj byl nepovinný).

Jako **mateřský jazyk** se uváděl jazyk, kterým se sčítanou osobou v dětství hovořila matka nebo osoby, které ji vychovaly (tj. první jazyk, kterým se sčítaná osoba učila mluvit.) Bylo možné uvést i dva mateřské jazyky.

Vyplnění údaje o **náboženské víře** bylo pro respondenty dobrovolné a v odpovědi mohli deklarovat, zda jsou věřící a slovním zápisem uvést náboženský směr, hnutí, církev nebo společnost, ke které se hlásí, nebo zda jsou bez náboženské víry.

Rodinný stav je stav de jure, tedy právní manželský stav osoby. Rozdíl mezi součtem za jednotlivé kategorie rodinného stavu a celkovým počtem představují kromě osob s nezjištěným rodinným stavem také osoby s registrovaným partnerstvím.

Registrované partnerství je stav de jure, tedy právní stav – registrované partnerství osob stejného pohlaví uzavřené podle zákona č. 115/2006 Sb., o registrovaném partnerství, anebo dle jiných právních předpisů v zahraničí.

Počet živě narozených dětí byl při sčítání zjišťován pouze u žen ve věku 15 a více let. Zahrnuje všechny děti živě narozené do rozhodného okamžiku sčítání (v manželství i mimo manželství), i když některé z dětí později zemřelo.

Nejvyšší dosažené vzdělání bylo zjišťováno pouze u osob ve věku 15 a více let podle nejvyšší ukončené školy. Údaje uvedené na sčítacím formuláři byly doplněny o informace o vzdělání z administrativních zdrojů. Osoby, které získaly vzdělání v soukromé nebo zahraniční vzdělávací instituci bez akreditace MŠMT, uváděly odpovídající stupeň vzdělání ve vzdělávacím systému ČR.



Místem bydliště v době narození se rozumělo místo obvyklého pobytu v době narození sčítané osoby, tj. první bydliště, kde sčítaná osoba žila hned po narození.

Místo a druh registrovaného pobytu byly pro účely sčítání převzaty ze systémů Ministerstva vnitra. Týká se občanů ČR a také cizinců s registrovaným pobytem v Česku. Místo registrovaného pobytu není vždy totožné s místem obvyklého pobytu osoby zjišťovaným ve sčítání.

Pracovní sílu (osoby ekonomicky aktivní) představují osoby zaměstnané (pracující) a nezaměstnané.

Mezi **zaměstnané** patří všechny osoby ve věku 15 a více let, které v rozhodný okamžik sčítání měly formální vazbu k zaměstnání nebo pracovaly alespoň 1 h týdně za mzdu, plat, nebo jiný druh odměny. Zahrnuti jsou rovněž pracující důchodci, pracující žáci a studenti a osoby na mateřské dovolené (28 resp. 37 týdnů).

Osoby s formální vazbou k zaměstnání jsou zaměstnanci a osoby s podnikatelským oprávněním, bez ohledu na délku pracovního úvazku, charakter pracovní aktivity (trvalý, dočasný) nebo druh pracovního poměru, dohody či smlouvy.

Nezaměstnané jsou všechny osoby ve věku 15 a více let, které byly v rozhodný okamžik sčítání bez práce a zároveň si práci hledaly (prostřednictvím Úřadu práce nebo jiným způsobem).

Osoby **mimo pracovní sílu** (osoby ekonomicky neaktivní) jsou osoby, které nepatří mezi zaměstnané ani nezaměstnané. Jsou to nepracující důchodci, ostatní nepracující osoby s vlastním zdrojem obživy, osoby na rodičovské dovolené, nepracující žáci a studenti, osoby v domácnosti, děti předškolního věku a ostatní závislé osoby.

U zaměstnaných osob bylo zjišťováno **postavení v zaměstnání, zaměstnání a odvětví ekonomické činnosti** podle současného zaměstnání, v případě více zaměstnání podle hlavního.

Postavení v zaměstnání bylo zjišťováno výhradně z administrativních zdrojů (IS ČSSZ, údaje GFR, RES).

Zaměstnavatelé jsou podnikatelé se zaměstnanci. *Osoby pracující na vlastní účet* jsou podnikatelé bez zaměstnanců. *Zaměstnanci* mají placená zaměstnanecká místa.

Jako **zaměstnání** (profese) se uváděla konkrétní vykonávaná práce, resp. pracovní pozice zaměstnané osoby.

Odvětví ekonomické činnosti bylo zjišťováno jako druh ekonomické činnosti zaměstnavatele, resp. předmět podnikání.

Dojížd'ka

Otázku týkající se **místa pracoviště/školy** vyplňovali pouze zaměstnaní (pracující) a žáci a studenti. Žáci a studenti, kteří při studiu zároveň pracují, vyplňovali adresu místa pracoviště.

U místa pracoviště se uváděla adresa místa výkonu práce (nikoliv např. sídla firmy).

Osoby, které neměly pevné místo pracoviště, ale pracovní dobu začínaly na stejné adrese (např. pracovníci v dopravě – řidiči aj.), uváděly místo nástupu do zaměstnání. Osoby, které místo výkonu zaměstnání často mění, uvedly „zaměstnání bez stálého pracoviště“.

Otázku na **frekvenci dojížd'ky do práce nebo školy** vyplňovali všichni zaměstnaní, žáci a studenti s výjimkou osob, které uvedly, že pracují/studují na adrese obvyklého pobytu, a osob bez stálého místa pracoviště. Osoby dojíždějící do práce/školy z jiného místa, než je adresa obvyklého pobytu, jsou zahrnuty v kategorii „z jiného místa než z obvyklého bydliště“.

Otázku na **dopravní prostředek** používaný k cestě do práce nebo školy vyplňovali všichni zaměstnaní a žáci a studenti kromě osob pracujících/studujících na adrese obvyklého pobytu. Bylo možné uvést jeden hlavní dopravní prostředek, tj. používaný k nejdělsí části cesty, a nejvýše dva další ke zbytku cesty.

Osoby **vyjíždějící/dojíždějící do zaměstnání a škol** jsou zaměstnaní (pracující) nebo žáci a studenti, jejichž místo pracoviště nebo školy bylo na jiné adrese, než je adresa jejich obvyklého pobytu. Mezi

vyjíždějící/dojíždějící tedy nejsou zahrnuty osoby pracující/studující na adrese obvyklého pobytu, osoby se zaměstnáním bez stálého pracoviště a osoby s nezjištěným místem pracoviště/školy.

Domácnosti

Domácnosti jsou tvořeny osobami se společným místem obvyklého pobytu žijícími v jednom bytě nebo jiném obydlí. Údaje o domácnostech byly zpracovány podle zápisů příbuzenských a jiných vztahů na sčítacím formuláři, které byly doplněny o informace z administrativních zdrojů ministerstva vnitra.

Bytovou domácnost tvoří osoby žijící společně v jednom bytě.

Hospodařící domácnost tvoří osoby, které společně hospodaří, tj. společně hradí výdaje domácnosti, jako je strava, náklady na bydlení aj. Společné hospodaření se vztahuje i na děti, které do příslušné domácnosti patří, i když samy na výdaje domácnosti nepřispívají. Hospodařící domácnost může být typu:

- **Domácnost rodinná tvořená 1 úplnou rodinou** – zahrnuje manželský pár, neformální soužití druha a družky – tzv. faktické manželství, registrované partnerství, příp. neformální soužití osob stejného pohlaví – tzv. faktické partnerství, a to ve všech případech s dětmi nebo bez dětí
- **Domácnost rodinná tvořená 1 neúplnou rodinou** – jeden z rodičů s alespoň jedním dítětem
- **Domácnost rodinná tvořená 2 a více rodinami**
- **Domácnost nerodinná vícečlenná** – dvě nebo více osob příbuzných i nepříbuzných, společně hospodařících, které netvoří rodinnou domácnost; mezi nerodinné vícečlenné domácnosti patří také domácnost prarodiče s vnoučaty (kromě prarodičů tvořících pár – úplnou rodinu)
- **Domácnost jednotlivce**

Součástí rodinných domácností tvořených 1 rodinou mohou být i další jednotlivé osoby, pokud s rodinou společně hospodaří.

Hospodařící domácnosti byly zpracovány za osoby bydlící v bytech, mimo byty a také za rodiny, příp. vícečlenné nerodinné domácnosti v zařízení. Jednotlivé osoby žijící v zařízení a osoby bez domova nejsou do počtu hospodařících domácností zahrnuty.

Ve výsledcích sčítání jsou hospodařící domácnosti tvořené 1 rodinou tříděny mimo jiné podle počtu závislých dětí. Závislé dítě je každá osoba v domácnosti tvořené 1 rodinou, jejíž postavení v domácnosti je „dítě“, není zahrnuta mezi pracovní sílu a zároveň je ve věku 0–25 let.

Byty

V rámci sčítání byl za všechny osoby, resp. domácnosti zjišťován jejich **způsob bydlení / typ obydlí**. Kromě bytu se v případě osob rozlišuje i bydlení v ubytovacím zařízení, různé způsoby bydlení mimo bytový fond v jiných objektech a prostorách (rekreační objekt, nouzové obydlí, mobilní obydlí apod.) a osoby bez domova (bez obydlí).

Další charakteristiky bydlení byly zjišťovány pouze za obydlené byty.

Byt je uzavřený soubor místností, popřípadě jedna místnost, které splňují požadavky na bydlení a jsou k bydlení určeny.

Obydlený byt je byt, ve kterém má alespoň jedna osoba obvyklý pobyt.

Neobydlený byt je byt, ve kterém nemá žádná osoba obvyklý pobyt.

Právní důvod užívání bytu charakterizuje status užívání z hlediska uživatele bytu, tedy domácnosti, která v bytě bydlí.

Byt ve vlastním domě je byt, jehož uživatel je současně vlastníkem nebo spoluvlastníkem domu.

Byt v osobním vlastnictví je byt, jehož uživatel je samostatně veden v katastru nemovitostí jako vlastník jednotky.



Jiné bezplatné užívání bytu je bezplatné užívání většinou na základě rodinných vazeb nebo dohody uživatele bytu a vlastníka bytu či domu. Uživatel bytu nemá uzavřenou nájemní smlouvu, ale náklady na bydlení a provoz domácnosti (elektřina, plyn, voda, odvoz odpadu) si může hradit.

Byt nájemní/pronajatý je užíván na základě nájemní smlouvy; zahrnuje i případy osob bydlících v podnájmu v pronajatém bytě.

Byt družstevní je byt ve vlastnictví družstva, přičemž uživatel bytu je současně členem družstva.

Jiný důvod užívání bytu zahrnuje všechny ostatní případy než výše uvedené právní důvody užívání bytu (např. dříve samostatně rozlišované byty služební, domovnícké aj.)

Obytná místnost je místnost bytu (např. obývací pokoj, ložnice, jídelna, kuchyně), která je určena k bydlení a má podlahovou plochu alespoň 4 m².

Celková plocha bytu je plocha měřená uvnitř obvodových stěn bytu, uváděná v m² a zaokrouhlená na celé číslo. Zahrnuje plochu všech obytných místností i dalších částí bytu (příslušenství, předsíň apod.). Nezahrnuje plochu dalších prostor příslušejících k bytu, jako jsou neobyvatelné sklepy nebo půdy, terasy, balkóny, lodžie (ani zasklené).

Ústřední dálkové vytápění je vytápění z kotelny umístěné mimo dům, zpravidla pro více domů.

Ústřední domovní vytápění je vytápění z kotelny/kotle v domě, zpravidla vytápí 2 a více bytů v domě.

Ústřední vytápění s vlastním zdrojem je vytápění zřízené pouze pro jeden byt, je napojeno na jeden tepelný zdroj (kotel) a je obsluhováno uživatelem bytu přímo. Tento způsob vytápění zahrnuje i vytápění u rodinných domů s jedním bytem, bez ohledu na umístění zdroje (kotel v některé místnosti bytu nebo např. ve sklepech).

Jako **lokální topidla/kamna** se označuje vytápění zdroji tepla, umístěnými v jednotlivých místnostech bytu. Zahrnuje všechny druhy kamen či zdrojů tepla, bez ohledu na užívané palivo (tedy např. i akumulární kamna, WAW, přímotopy, krby).

Údaj **poloha bytu v domě** označuje podlaží, na němž se nacházejí (hlavní) vstupní dveře do bytu. V případě bytu v podkroví se podkroví považuje za další řádné podlaží/poschodí.

Domy

Do **počtu domů** jsou zahrnuty všechny domy určené k bydlení, tj. objekty s byty (bytem) a objekty obsahující jiné prostory určené k bydlení nebo dlouhodobějšímu ubytování, jako jsou ubytovací zařízení. Do počtu domů tak patří kromě rodinných a bytových domů i provozní budovy s bytem (např. škola s bytem) a různá zařízení určená k bydlení – např. domovy mládeže, internáty, dětské domovy, ústavy sociální péče, domovy důchodců, penziony pro důchodce, kláštery a konventy, azylová zařízení pro cizince, ubytovny apod.

Obydlený dům je dům určený k bydlení, ve kterém má alespoň jedna osoba obvyklý pobyt.

Neobydlený dům je dům určený k bydlení, ve kterém nemá žádná osoba obvyklý pobyt. Do počtu neobydlených domů jsou zahrnuty všechny domy s byty a všechny domy s ubytovacím zařízením bez bytu, pokud jsou určeny k bydlení. Neobydlené objekty bez bytů, příp. se zařízením sloužícím pouze ke krátkodobému ubytování (hotely, turistické ubytovny, nemocnice apod.) nejsou do počtu neobydlených domů zahrnuty.

Podle **druhu domu** se rozlišují:

- rodinný dům – má maximálně tři samostatné byty a převažujícím účelem využití domu je bydlení. Rodinný dům může být samostatný, dvojdomek (společná část obvodové zdi s rodinným domem na sousedící parcele) nebo řadový (alespoň tři rodinné domy k sobě přiléhají částí obvodové zdi). Nepatří sem jedno- až tříbytové budovy se zařízením určeným k bydlení či s převažujícím využitím k jinému účelu.
- bytový dům – má čtyři a více bytů, přístupných zpravidla ze společné chodby nebo schodiště, a převažujícím účelem využití domu je bydlení, počet podlaží není určující. Nepatří sem čtyř- a vícebytové budovy se zařízením určeným k bydlení či s převažujícím využitím k jinému účelu.
- ostatní budovy – zahrnují všechny další druhy budov kromě rodinných a bytových domů.

Vlastníkem domu je fyzická nebo právnická osoba, případně jejich kombinace. Údaje o vlastnické struktuře domovního fondu byly převzaty z dat katastru nemovitostí platných k 26. 3. 2021. Rozhodující je forma vlastnictví, nikoliv počet vlastníků. Typ vlastníka – fyzická osoba – zahrnuje i případy více spoluvlastníků domu, pokud to jsou fyzické osoby (např. společné jmění manželů). Spoluvlastnictví vlastníků bytů (jednotek) zahrnuje pouze případy, kdy je celý dům ve spoluvlastnictví fyzických či právnických osob, které jsou vedeny v katastru nemovitostí jako vlastníci konkrétních vymezených jednotek typu byt či skupina bytů. Typ vlastníka – jiná právnická osoba – se vyskytuje u domů patřících jiným právnickým osobám, než jsou bytová družstva, obce či stát. Kombinace vlastníků zahrnuje ostatní případy spoluvlastnictví domu více vlastníky různého typu, kteří zároveň nejsou v katastru nemovitostí uvedeni jako vlastníci jednotek (např. fyzické a jiné právnické osoby, obce a bytového družstva apod.).

Obdobím výstavby nebo rekonstrukce se rozumí období, kdy byl dům dostavěn a předán do užívání (kolaudace), případně proběhla jeho významná rekonstrukce spojená s modernizací bytů, přístavbou/nástavbou nových podlaží či bytů, která vyžadovala kolaudační souhlas.

Při určování převažujícího **materiálu nosných zdí** se nepřihlíží k materiálu základů ani příček. Za nosné zdi domu se považují ty, které nesou stropy a střechu; jsou to zpravidla všechny vnější zdi (kromě skeletových konstrukcí). Kategorie „kámen, cihly, tvárnice“ zahrnuje rovněž kombinace těchto tří materiálů.

Způsob odvádění odpadních vod z domu vypovídá o tom, zda má dům domovní přípojku na kanalizační síť (veřejnou), vlastní domácí čističku odpadních vod, žumpu, jímku či septik, nebo zda je dům bez kanalizace a jímky (přímý odpad do terénu či vodoteče). Rozhodujícím kritériem pro zařazení do jednotlivých kategorií je způsob likvidace splaškových, nikoliv dešťových vod.

Výtah v domě charakterizuje vybavenost domu osobním výtahem (výtahem využitelným pro přepravu osob). Je-li v domě pouze nákladní výtah, který uživatelé bytů nemohou běžně užívat (např. v provozních budovách), je dům zařazen do kategorie „bez výtahu“.

Ústřední dálkové vytápění je vytápění z kotelny umístěné mimo dům, zpravidla pro více domů.

Ústřední domovní vytápění je vytápění z kotelny/kotle v domě, zpravidla vytápí 2 a více bytů v domě.

Domy **bez ústředního topení** jsou domy bez ústředního dálkového a ústředního domovního vytápění. Jednotlivé byty mohou být vytápěny ústředním topením s vlastním zdrojem pouze pro daný byt nebo jiným způsobem, případně jsou bez vytápění.

Vysvětlivky k vybraným tabulkám

Tab. 1

Osoby s obvyklým pobytem jsou osoby, které měly k datu sčítání v daném území místo obvyklého pobytu. Jako osoby s obvyklým i registrovaným pobytem se v rámci této skupiny rozlišují osoby, které měly k datu sčítání v daném území zároveň místo obvyklého pobytu i místo registrovaného pobytu.

Osoby s registrovaným pobytem celkem jsou osoby, které měly k datu sčítání v daném území místo registrovaného pobytu, bez ohledu na to, kde se nachází jejich místo obvyklého pobytu.

Tab. 3

Osoby s dvojitým nebo vícenásobným státním občanstvím se zařazují do jednoho státního občanství podle pořadí Česká republika, jiný členský stát EU, jiná země v Evropě, jiná země mimo Evropu.

Tab. 10

V kategorii průmysl je kromě zpracovatelského průmyslu zahrnuta i těžba, energetika, zásobování vodou a činnosti spojené s odpady (sekce B, C, D, E klasifikace CZ-NACE).

Tab. 14

V údajích o národnosti jsou zahrnuty všechny osoby, které danou národnost uvedly, ať už jako jedinou nebo v kombinaci s jinou národností. Osoby, které uvedly dvě národnosti, jsou tak započteny v údajích u obou národností.



Tab. 28

U hlavního zdroje energie používané k vytápění kategorie „plyn“ zahrnuje zemní plyn i jiné druhy plynu (LPG, CNG, bioplyn, propan-butan aj.). Kategorie „dřevo, dřevěné pelety“ zahrnuje rovněž dřevěné brikety a biomasu.

Tab. 33

Kategorie hospodařících domácností bydlících mimo byty zahrnuje bydlení v rekreačních, mobilních nebo nouzových objektech a prostorách, tj. mimo bytový fond nebo ubytovací zařízení.

Tab. 37

V údajích o národnosti jsou zahrnuty pouze údaje za osoby s jednou uvedenou národností.

Srovnatelnost výsledků sčítání 2021 a 2011

Výsledky SLDB 2021 jsou stejně jako v případě **SLDB 2011** zpracovány a publikovány **za obvykle bydlící obyvatelstvo**, resp. tříděny podle místa obvyklého pobytu osob. Údaje těchto dvou sčítání jsou tak metodicky srovnatelné.

Oproti tomu při předcházejících sčítáních v letech 1961–2001 probíhalo veškeré zpracování a publikování výsledků podle místa trvalého pobytu osob, případně podle místa dlouhodobého pobytu. Srovnatelnost s údaji těchto starších sčítání je proto omezená. Zpracování údajů podle místa obvyklého pobytu osoby se totiž promítá do všech věcných okruhů zpracovaných dat. Je určující jak pro územní identifikaci a třídění, tak pro zpracování domácností, určení obydlenosti bytu a domu a pro zpracování charakteristik s vazbami na území či porovnávání adres, jako jsou bydliště jeden rok před sčítáním, bydliště v době narození a dojíždka do místa pracoviště nebo školy.

Pojem **registrovaný pobyt** v SLDB 2021 odpovídá pojmu trvalý nebo dlouhodobý pobyt v SLDB 2011. Zahrnuje trvalý pobyt občana ČR, trvalý pobyt cizince a různé druhy dlouhodobého pobytu cizince registrované v systémech Ministerstva vnitra.

Údaje o **státním občanství** jsou v SLDB 2021 zpravidla, není-li uvedeno jinak, publikovány za všechny obyvatele České republiky podle jednoho státního občanství. Osoby s dvojitým nebo vícenásobným státním občanstvím mají odvozeno toto jedno (hlavní) státní občanství podle pořadí: Česká republika, jiný členský stát EU, jiná země v Evropě, jiná země mimo Evropu. Ve výsledcích SLDB 2011 byly údaje za osoby s jedním státním občanstvím a dvojitým státním občanstvím uváděny zvlášť, přičemž údaj o dvojitým občanstvím zahrnoval pouze kombinace Česká republika a jiný stát.

Údaje o **národnosti** byly v SLDB 2021 kromě jedné deklarované národnosti zpracovány i za kombinace všech samostatně kódovaných národností. Ve výstupech SLDB 2021 jsou přednostně uváděny údaje o národnosti v novém pojetí – úhrnné počty všech osob (s jednou nebo dvěma národnostmi), které danou národnost uvedly, buď jako jedinou nebo v kombinaci s jinou národností. Osoby, které uvedly dvě národnosti, jsou tak započteny v údajích u obou národností. Ve sčítání 2011 a dříve byly zpracovány jen údaje za vybrané kombinace národností, srovnatelný údaj tohoto typu proto není z předchozích sčítání možné získat, přestože metodické pojetí otázky na národnost bylo stejné.

Rovněž údaje o **mateřském jazyce** byly v SLDB 2021 zpracovány kromě jednotlivých jazyků i za kombinace všech samostatně kódovaných jazyků. Ve výstupech SLDB 2021 jsou přednostně uváděny údaje o mateřském jazyce v novém pojetí – úhrnné počty všech osob (s jedním nebo dvěma mateřskými jazyky), které daný jazyk uvedly, buď jako jediný nebo v kombinaci s jiným jazykem. Osoby, které uvedly dva mateřské jazyky, jsou tak započteny v údajích u obou jazyků. Stejně jako v případě národnosti byly ve sčítání 2011 a dříve zpracovány jen údaje za vybrané kombinace jazyků, srovnatelný údaj tohoto typu proto není z předchozích sčítání možné získat, přestože metodické pojetí otázky na mateřský jazyk bylo stejné.

Oproti SLDB 2011 byly údaje o **náboženské víře** v SLDB 2021 samostatně zjišťovány a publikovány za rozšířený seznam konkrétních církví, hnutí, náboženských společností a směrů, včetně kategorií pro zápisy přesvědčení jako např. ateismus, agnosticismus, animismus. Osoby, které označily, že jsou věřící – hlásící se

k církvi, náboženské společnosti apod., ale konkrétní církve, společnost ani směr neuvedly, jsou ve výsledcích uváděny v samostatné kategorii „věřící hlásící se k církvi, náboženské společnosti nebo směru – neuvedená církev, náboženská společnost nebo směr“. Ve výsledcích sčítání 2011 byly tyto osoby zahrnuty mezi „věřící – nehlásící se k žádné církvi ani náboženské společnosti“.

Nejvyšší dosažené vzdělání bylo v rámci zjišťování při SLDB 2021 členěno do kategorií, které umožňují převod údajů na odpovídající úroveň platné klasifikace ISCED 2011 (Mezinárodní klasifikace vzdělání) nebo na údaje srovnatelné s výsledky sčítání 2011. Údaje „nástavbové/zkrácené studium“ a „pomaturitní studium“ rozlišované při SLDB 2021 byly v SLDB 2011 zjišťovány jako jediná kategorie „nástavbové studium (vč. pomaturitního studia)“. Obdobně kategorie „konzervatoř (ukončena absolutoriem)“ a „vyšší odborné vzdělání (DiS.)“ zjišťované v SLDB 2021 samostatně byly v SLDB 2011 zahrnuty ve společné skupině „vyšší odborné vzdělání (absolutorium)“.

Nejvyšší dosažené vzdělání v SLDB 2021 podle klasifikace ISCED 2011

bez vzdělání	ISCED 0
neukončené základní vzdělání	ISCED 1
základní vzdělání	ISCED 2
střední nebo vyučení (bez maturity)	ISCED 3
úplné střední všeobecné (s maturitou)	
úplné střední odborné (s maturitou)	
nástavbové / zkrácené studium (s maturitou), absolvování dvou nebo více oborů středních škol	
pomaturitní studium	ISCED 4
konzervatoř (ukončena absolutoriem)	ISCED 5
vyšší odborné vzdělání (DiS.)	ISCED 6
bakalářské (Bc., BcA.)	
magisterské (Ing., Mgr., MUDr., JUDr., PhDr. aj.)	ISCED 7
doktorské (Ph.D., ThD., CSc., DrSc.)	ISCED 8

V údajích o **ekonomické aktivitě** došlo v souladu s mezinárodní metodikou ke změně terminologie. V SLDB 2021 je užíván pojem „pracovní síla“ pro osoby označované dříve jako „osoby ekonomicky aktivní“ a „osoby mimo pracovní sílu“ namísto „osoby ekonomicky neaktivní“.

Při sčítání 2021 se, na rozdíl od SLDB 2011, kromě zařazení osoby do jednotlivých kategorií podle ekonomické aktivity zjišťovalo na sčítacím formuláři i odpracování alespoň jedné hodiny týdně a využity byly rovněž údaje o ekonomické aktivitě z administrativních zdrojů. Údaje o ekonomické aktivitě ze sčítání 2011 a 2021 proto nejsou plně srovnatelné.

V rámci SLDB 2021 byla nově zjišťována kategorie „osoby na rodičovské dovolené“. Při SLDB 2011 mohly být tyto osoby zahrnuty v různých kategoriích – jako osoby s vlastním zdrojem obživy (s rodičovským příspěvkem), nebo osoby v domácnosti a ostatní závislé osoby. Ve srovnání se SLDB 2011 není již při sčítání 2021 rozlišována kategorie „nezaměstnaní hledající první zaměstnání“, k dispozici jsou pouze údaje za nezaměstnané celkem.

Údaje o zaměstnání, postavení v zaměstnání a odvětví ekonomické činnosti byly v SLDB 2021 zjišťovány výhradně za osoby zaměstnané podle jejich současného hlavního zaměstnání. Při SLDB 2011 byl údaj zjišťován rovněž za nezaměstnané podle posledního vykonávaného zaměstnání.

V údajích o **postavení v zaměstnání** v SLDB 2021 již nejsou rozlišovány kategorie „členové produkčních družstev“ a „pomáhající rodinní příslušníci“.



Údaj o **místě pracoviště/školy** a navazující údaje o dojížděci jsou v SLDB 2021 sledovány u zaměstnaných (pracujících) žáků a studentů podle místa pracoviště, stejně jako u ostatních zaměstnaných. V SLDB 2011 však žáci a studenti, kteří při studiu zároveň pracovali, uváděli údaje o místě školy a dojížděci do školy. Srovnatelnost údajů za dojížděku je i z důvodu dalších metodických změn omezená.

Frekvence dojížděky do zaměstnání a školy byla při SLDB 2011 sledována pouze u meziobecní dojížděky, zjišťovány byly navíc odlišné kategorie než u SLDB 2021.

Jako **dopravní prostředek** používaný při cestě do práce nebo školy bylo při SLDB 2011 možné určit nejvýše tři dopravní prostředky bez rozlišení jejich významu. Při SLDB 2021 byl naproti tomu zjišťován zvláště hlavní dopravní prostředek a nejvýše dva doplňkové – vedlejší dopravní prostředky.

Metodika odvození údajů za **hospodařící domácnosti** na základě místa obvyklého pobytu společně žijících a společně hospodařících osob byla v SLDB 2021 zachována. Informace o vztazích mezi osobami byly ovšem oproti SLDB 2011 zjišťovány na sčítacím formuláři odlišným způsobem (úplná matice vztahů) a využity byly i údaje z administrativních zdrojů. Kromě získání přesnějších údajů tím mohla být ovlivněna i srovnatelnost údajů s výsledky SLDB 2011.

Domácnost prarodičů-partnerů s vnoučaty je v SLDB 2021 zahrnuta mezi rodinné domácnosti – úplné rodiny. V roce 2011 patřily tyto případy do kategorie vícečlenná nerodinná domácnost-prarodič/prarodiče s vnoučaty.

Údaje o **velikosti bytu** (plocha a počet místností) byly při sčítání 2021 zjišťovány odlišným, zjednodušeným způsobem než v roce 2011. V SLDB 2021 byla zjišťována pouze celková plocha bytu, nikoli obytná plocha, ani plocha jednotlivých typů místností.

Obytná místnost v SLDB 2021 je místnost určená k bydlení, s plochou 4 m² a více. Do počtu obytných místností se započítává i kuchyně, pokud je samostatnou místností. Vybavení bytu kuchyní nebo kuchyňským koutem bylo proto zjišťováno samostatně. Při sčítání 2011 byla za standardní obytnou místnost považována místnost s plochou 8 m² a více, menší obytné místnosti s plochou 4 až 8 m² byly zjišťovány samostatně, jiné bylo i rozlišení kuchyně a kuchyňského koutu.

V údajích o zavedení **plynu** do bytu odpovídá kategorie „bez plynu“ ze SLDB 2011 součtu kategorií „pouze plynové tlakové lahve“ a „bez přívodu plynu“ v SLDB 2021.

V údajích o zavedení **vodovodu** do bytu i do domu v SLDB 2021 je navíc oproti předchozímu sčítání k dispozici i kategorie „z veřejné sítě i soukromého zdroje vody“ současně.

V údajích o **způsobu vytápění** bytu je v SLDB 2021 odlišně vymezena kategorie „ústřední s vlastním zdrojem pro daný byt“, kdy není rozhodující umístění zdroje, ale skutečnost, že slouží pouze pro tento byt a uživatel bytu jej může obsluhovat přímo. Do roku 2011 byla užívána kategorie „ústřední s vlastním zdrojem v bytě“ – tzv. etážové topení, kdy je zdroj (kotel) umístěn přímo v bytě. Odlišné posuzování u rodinných domů s 1 bytem představuje významný rozdíl mezi SLDB 2011 a 2021 v údajích pro kategorie „ústřední domovní“ a „ústřední s vlastním zdrojem pro byt“.

Zdroj energie užívaný k vytápění byl v SLDB 2021 zjišťován detailněji; kromě rozšíření seznamu rozlišovaných kategorií byl zjišťován hlavní zdroj energie a k němu nejvýše dva další vedlejší zdroje energie.

Poloha bytu v domě označuje v SLDB 2021 podlaží, na němž se nacházejí (hlavní) vstupní dveře do bytu. Při sčítání 2011 se v případě bytu umístěného ve více podlažích uvádělo nižší, s výjimkou zvláštní kategorie „přízemí a 1. patro“, využívané zejména u rodinných domů.

Obydlenost domů a bytů je při SLDB 2021 odvozena od počtu obvykle bydlících osob stejně jako v SLDB 2011, nejsou však již zjišťovány důvody neobydlenosti.

Při SLDB 2021 byl pro rozlišení **druhu domu** na rodinný dům nebo bytový dům určující počet bytů, nepřihlíželo se k počtu podlaží jako v SLDB 2011.

Údaj o **způsobu vytápění domu** byl v SLDB 2021 odvozen z údajů o způsobu vytápění za byty v domě. Oproti SLDB 2011 je omezen na zjišťování ústředního topení, není rozlišován zdroj energie u kotelny v domě.



Mapa administrativního členění Zlínského kraje



Mapa měst ve Zlínském kraji

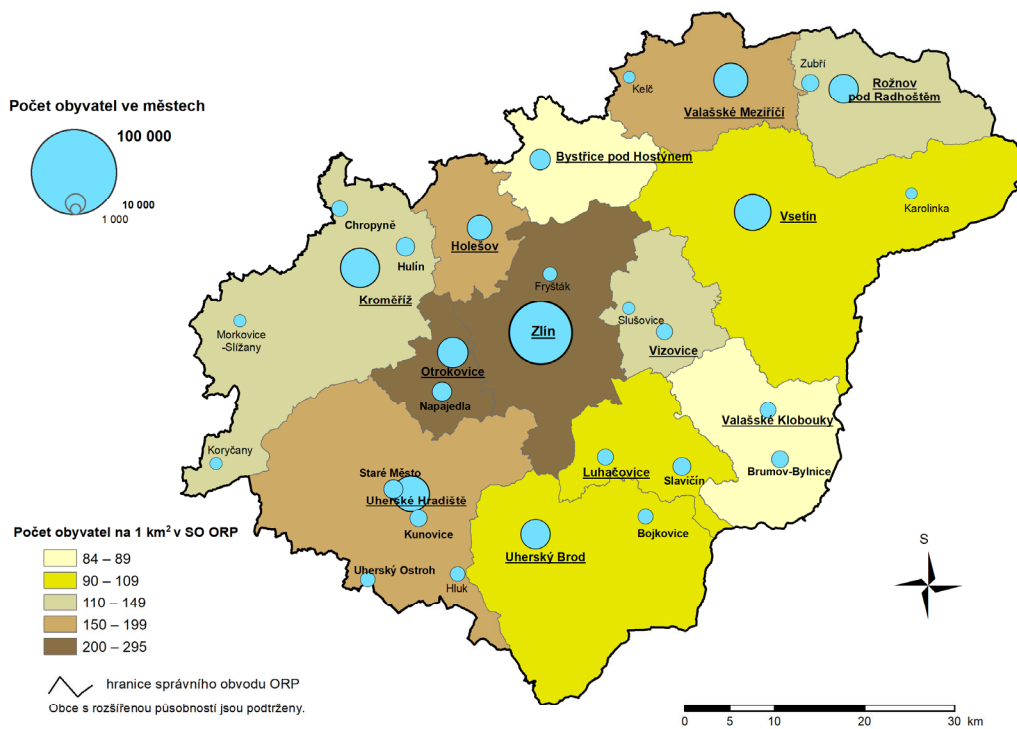



Komentář k základním výsledkům SLDB 2021 ve Zlínském kraji

Výsledky Sčítání lidu, domů a bytů 2021 jsou opět zpracovány především podle místa obvyklého pobytu sčítaných osob. Údaje tak jsou srovnatelné se sčítáním v roce 2011, ale možnosti srovnávání s předchozími sčítáními jsou omezené.

Místo obvyklého pobytu je definováno jako místo, kde osoba převážně pobývá, tráví dobu svého každodenního odpočinku bez ohledu na dočasnou nepřítomnost, a kde je členem konkrétní domácnosti. Pro zahrnutí osoby do obvykle bydlícího obyvatelstva České republiky je rozhodující kritérium délky pobytu nejméně 12 měsíců, příp. úmysl dlouhodobého pobytu.

Výsledky sčítání 1961 až 2001 byly zpracovány podle **místa registrovaného pobytu (resp. v tehdejší terminologii podle místa trvalého pobytu)**, tedy podle pobytu úředně hlášeného, a to bez ohledu na to, kde občan skutečně bydlel nebo kde byl sečten.

Obyvatelstvo

Podle výsledků Sčítání lidu, domů a bytů 2021 žilo na území Zlínského kraje k rozhodnému okamžiku, tj. k 26. 3. 2021, celkem 564 331 obvykle bydlících osob. Proti zjištěnému **počtu obyvatel** ze Sčítání 2011 ubylo v kraji 15 613 obyvatel (2,7 %). Při Sčítání 2021 bydlelo v obcích a městech Zlínského kraje 5,4 % obyvatel České republiky. Registrovaný pobyt ve Zlínském kraji mělo 573 155 osob, tj. o 1,6 % více ve srovnání s počtem osob s obvyklým pobytem. Nejlidnatějším okresem Zlínského kraje byl Zlín (187 371 osob; 33,2 % populace kraje). Nejmenší počet i podíl obyvatel zaznamenal okres Kroměříž (102 140 osob; 18,1 % populace kraje). Ze správních obvodů obcí s rozšířenou působností žilo nejvíce obyvatel v SO ORP Zlín (98 142 osob; 17,4 %) a nejméně v Bystřici pod Hostýnem (14 615 osob; 2,6 % populace kraje). Nejvíce obyvatel evidovaly obce o velikosti 2 000 až 4 999 obyvatel (101 745 osob; 18,0 % populace kraje) a 20 000 až 49 999 obyvatel (99 966 osob; 17,7 %). Celkově tyto dvě velikostní skupiny obcí představovaly 35,7 % populace kraje. Početně nejslabší skupinu tvořily nejmenší obce kraje, tj. do 199 obyvatel, ve kterých žilo celkem 2 759 (0,5 %) osob. Nejmenší obcí Zlínského kraje se, dle počtu obyvatel, stal Hostějov na Uherskohradištsku (28 obyvatel). Nejlidnatějším bylo krajské město Zlín se 74 178 obyvateli.

Ve Zlínském kraji uvedlo obvyklé **bydliště v obci** svého **narození** 310 222 obyvatel, tj. 55,0 % ze zjištěných hodnot. Podíl tzv. rodáků vůči celorepublikovému průměru byl o 4,6 p. b. vyšší a mezi kraji zaznamenal po Moravskoslezském kraji druhou nejvyšší hodnotu. Za posledních deset let vzrostl podíl rodáků ve Zlínském kraji o 0,9 %. Největší relativní počet rodáků mezi obvykle bydlícím obyvatelstvem zaregistroval okres Vsetín (56,4 %) a nejmenší okres Kroměříž (51,0 %). V členění podle správních obvodů obcí s rozšířenou působností zaznamenaly nejvyšší koncentraci rodáků Uherský Brod, v těsném závěsu Valašské Klobouky (oba 61,2 %), nejnižší koncentraci pak Otrokovice (47,4 %).

Cizí státní občanství ve Zlínském kraji uvedlo celkem 9 889 osob (1,8 % obyvatel se zjištěným občanstvím). Nejpočetnější zastoupení měly země EU mimo Česka, celkem 4 763 osob. Největší zastoupení z hlediska státního občanství podle zemí měli občané ze Slovenska (3 613 osob) a Ukrajiny (2 377 osob). Následovali občané z Vietnamu (835 osob), Polska (264), Ruska (223) a Německa (94). Republikový průměr osob s cizím státním občanstvím dosahoval výše 4,7 % a Zlínský kraj tak zaostal za celorepublikovým průměrem i většinou krajů (2. nejmenší podíl cizinců). Největšího podílu osob s cizím státním občanstvím ve Zlínském kraji dosahoval okres Zlín (2,1 % obyvatel se zjištěným občanstvím) a z hlediska velikostních skupin obcí krajské město Zlín (2,5 %). V obci Rudice na Uherskohradištsku uvedlo obvyklý pobyt 8,2 % obyvatel s ukrajinským občanstvím.

Z dat zjištěných ze Sčítání 2021 vyplývá, že ve Zlínském kraji žilo celkem 87 299 dětí ve věku 0 - 14 let, což odpovídalo 15,5 % celkové populace kraje a jednalo se o třetí nejnižší krajský podíl. Nejpočetnější **věkovou skupinou** byli obyvatelé ve věku 15 - 64 let v počtu 354 350 osob, tj. 62,8 % populace kraje. Počet obyvatel ve věku 65 a více let dosáhl ve Zlínském kraji celkem 122 682 osob, tj. 21,7 % populace kraje a představoval krajsky druhý nejvyšší podíl. Vůči ČR vykazoval kraj podprůměrné hodnoty v dětské složce obyvatelstva 0 - 14

let (o 0,6 p. b.) a ve skupině obyvatel 15 - 64 let (o 0,7 p. b.). Naopak věkově nejstarší skupina obyvatel 65 a více let v kraji převažovala oproti ČR (o 1,3 p. b.). Za desetileté období ve Zlínském kraji vzrostl počet dětí do 14 let o 5 032 (o 6,1 %) a rovněž počet obyvatel v nejstarší kategorii (65 a více let) o 26 284 (o 27,3 %). Naopak počet obyvatel nejpočetnější skupiny ve věku 15 - 64 let klesl o 45 592 osob (o 11,4 %).

Podle **indexu stáří** připadalo ve Zlínském kraji v době sčítání 140,5 osob ve věku 65 a více let na 100 dětí ve věku do 14 let. Republikový index stáří dosahoval hodnoty 127,0. Nadprůměrný index stáří se odrazil v mezikrajském porovnání, kdy Zlínský kraj měl druhý nejvyšší index stáří (po Královéhradeckém kraji). V rámci kraje byly nevyšší hodnoty tohoto ukazatele dosaženy v okrese Kroměříž (143,6) a v SO ORP Otrokovice (156,5). Naopak „nejmladší“ byly okres Vsetín (134,8) a SO ORP Vizovice (118,0). Z hlediska obcí v kraji zaznamenaly nejvyšší hodnotu indexu stáří obce Loučka (350,0) a Malá Bystřice (300,0).

V populaci Zlínského kraje převažovaly mírně ženy. I přes výraznější úbytek žen (o 3,4 %) než mužů (o 1,9 %) za posledních deset let, čítaly ženy 50,9 % populace kraje (287 185), což je o 0,2 p. b. více než činil celorepublikový průměr. 40,4 % obyvatelstva kraje podle **rodinného stavu** tvořily svobodné osoby. U mužů byl podíl svobodných 45,8 %, u žen 35,1 %. Obě kategorie se držely pod průměrem České republiky (47,8 % svobodných mužů a 38,1 % svobodných žen). Naopak nadprůměrné hodnoty (41,0 %) vůči celorepublikovému průměru (38,1 %) vykazovaly sezené osoby (ženatí/vdané), přičemž po kraji Vysočina vykazoval Zlínský kraj nejvyšší hodnotu tohoto ukazatele v ČR. Oproti minulému sčítání v roce 2011 vzrostl počet rozvedených osob ve Zlínském kraji o 10 154 na 60 010. Největší rozdíl z hlediska pohlaví a rodinného stavu při Sčítání 2021 panoval u kategorie ovdovělých osob, kde ženy (36 363) byly zastoupeny pětikrát více než muži (6 883). Ve Zlínském kraji žilo 110 osob v registrovaném partnerství. Rozdíl mezi součtem za jednotlivé kategorie a celkovým počtem představovaly osoby s nezjištěným rodinným stavem a osoby s ukončeným registrovaným partnerstvím.

Navzdory klesající tendenci počtu osob, které absolvovaly střední školu bez maturity (včetně vyučených), se jednalo stále o nejpočetnější skupinu obyvatel podle **vzdělání**, celkem 164 718 osob, tj. 36,2 % z celkového počtu obyvatel ve věku 15 a více let se zjištěným stupněm vzdělání. Za posledních 10 let se naopak zvýšil podíl osob s vysokoškolským diplomem a v roce 2021 bylo ve Zlínském kraji celkem 74 338 absolventů vysokých škol (16,3 %). Úplné střední vzdělání s maturitou (včetně nástavbového a pomaturitního studia) dosáhlo 146 065 osob (32,1 %). Podíl absolventů středních škol bez maturity v České republice (32,9 %) byl oproti Zlínskému kraji nižší. Naopak podíl středoškoláků s maturitou na celorepublikové úrovni (32,8 %) vykazoval mírný nadprůměr vůči kraji. Rovněž podíl vysokoškolsky vzdělaných osob byl v celorepublikovém průměru (18,7 %) vyšší. Ve Zlínském kraji zaznamenal největší podíl obyvatel s dokončeným středním vzděláním (maturitou) okres Vsetín (33,1 %), za správní obvody ORP Valašské Meziříčí (34,0 %) a Zlín (33,6 %). Vysoké školy absolvovalo nejvíce obyvatel z okresu Zlín (18,3 %) a SO ORP Zlín (22,1 %).

Dle **ekonomické struktury** obyvatelstva se zjištěnou ekonomickou aktivitou představovalo pracovní sílu kraje (zaměstnané i nezaměstnané) 51,9 % obyvatel a vůči republikovému průměru (53,5 %) byla tato hodnota nižší. Mimo pracovní sílu bylo zahrnuto 48,1 % osob a vůči celorepublikovému průměru 46,5 % byla hodnota kraje vyšší. Z 269 184 obyvatel mimo pracovní sílu v kraji tvořili většinu nepracující důchodci (50,5 %) a žáci/studenti (29,1 %). Podíl zaměstnaných osob se za posledních deset let navýšil. V roce 2021 dosahoval úrovně 49,8 % z celkového počtu osob se zjištěnou ekonomickou aktivitou a proti průměru za Českou republiku (50,9 %) byl nižší. Největší podíl z 278 753 všech zaměstnaných obyvatel kraje tvořili zaměstnaní bez pracujících důchodců, žáků, studentů a osob na mateřské dovolené (84,8 %), dále následovali pracující důchodci (10,8 %), pracující žáci a studenti (3,6 %) a osoby na mateřské dovolené (0,8 %). Podíl nezaměstnaných osob dosahoval hodnoty 2,2 % z obyvatel se zjištěnou ekonomickou aktivitou. V porovnání s průměrem za celou republiku (2,6 %) vykazoval kraj nižší hodnotu. Ze Zlínského kraje byl nejvyšší podíl nezaměstnaných osob v okrese Vsetín (2,8 %) a nejnižší v okrese Uherské Hradiště (1,8 %). Ze správních obvodů ORP dosahoval nejvyšší podíl nezaměstnaných osob Vsetín (2,9 %) a nejnižší hodnotu zaznamenali v Otrokovicích (1,7 %).

Ze zaměstnaných osob se zjištěným **postavením v zaměstnání** jich většina pracovala jako zaměstnanci (84,5 %). Podíl osob pracujících na vlastní účet tvořil 14,2 % a 1,3 % představovali zaměstnavatelé. V České



republiky byl podíl zaměstnanců (83,9 %) a zaměstnavatelů (1,1 %) nižší než ve Zlínském kraji. Naopak osoby pracující na vlastní účet na republikové úrovni tvořily 15,0 %. Více než třetina bydlících v kraji, konkrétně 36,1 % ze všech zaměstnaných se zjištěným **odvětvím ekonomické činnosti**, pracovala v roce 2021 v průmyslu. Průměr Česka byl na úrovni 27,5 % a po Libereckém kraji měl Zlínský kraj největší podíl zaměstnaných v průmyslu. Naopak nejnižší hodnotu v mezikrajském porovnání měl Zlínský kraj v odvětvích dopravy a skladování (4,5 %) a veřejné správě, obraně a povinném sociálním zabezpečení (4,8 %). Ve Zlínském kraji pracovalo nejméně zaměstnaných osob (1,3 %) v odvětví peněžnictví a pojišťovnictví.

Mezi zaměstnané, žáky a studenty patřilo ve Zlínském kraji celkem 356 991 osob. Z celkového počtu 278 753 zaměstnaných pracovalo v jiné obci okresu 33,9 % (počítáno z osob se zjištěným místem pracoviště). Dalších 23,8 % zaměstnaných zaznačilo **místo pracoviště** na jiné adrese v obci obvyklého pobytu a 19,4 % na adrese obvyklého pobytu. Ve všech okresech Zlínského kraje pracovalo nejvíce zaměstnaných v jiné obci okresu. Nejvýraznější relativní počet zaznamenal okres Uherské Hradiště (38,4 %). Nejvíce pracujících na jiné adrese v obci obvyklého pobytu bylo v okrese Zlín (29,4 %) a největší podíl zaměstnaných na adrese obvyklého pobytu měl okres Vsetín (21,7 %). V okrese Kroměříž uvedlo nejvíce osob (13,0 %) místo pracoviště v jiném okrese Zlínského kraje. Nepracující žáci a studenti z více jak poloviny (55,3 %) studovali v obci obvyklého pobytu. Místo školy mimo obec obvyklého pobytu zaznačilo 43,4 % žáků a studentů.

Nejčastějším **dopravním prostředkem** se pro vyjíždějící do zaměstnání a do školy v kraji stal automobil, jak z pozice řidiče, tak spolucestujícího (53,8 % vyjíždějících se zjištěným dopravním prostředkem). Na republikové úrovni vyjíždějící využívali automobil méně než ve Zlínském kraji (o 2,4 p. b.). Nejvíce využívali automobil vyjíždějící z nejmenší velikostní kategorie obcí do 199 obyvatel (66,3 %). Městskou hromadnou dopravu (MHD) ve Zlínském kraji využívalo 7,9 % vyjíždějících, největší podíl byl, dle velikostní kategorie obcí, ve Zlíně (30,0 %). Dopravu pěšky zvolilo v kraji 14,8 %, autobus (kromě MHD) využívalo 13,4 %, jízdní kolo 5,3 %, vlak 4,2 % a motocykl 0,2 % vyjíždějících.

Otázka **národnosti** byla ve sčítání dobrovolná, proto vykazovala poměrně vysoký podíl nevyplněných odpovědí (29,7 %). Nejpočetnější národnostní skupinu (z obyvatel se zjištěnou národností) ve Zlínském kraji tvořila národnost česká (81,8 %), následovala národnost moravská (23,3 %). Z ostatních národností se přes jednoprocenní zastoupení dostala pouze slovenská (1,7 %). Součet podílů neodpovídá hodnotě 100 %, jelikož ve sčítání mohl každý uvést dvojí národnost. Osoby s uvedenou dvojí národností byly započteny u každé z nich. V České republice neodpovědělo na otázku ohledně národnosti 31,6 % obyvatel. Ze zjištěných odpovědí nejvíce dominovala národnost česká (89,1 %). Následovaly národnosti moravská (7,7 %) a slovenská (2,3 %).

Otázka **náboženské víry** patřila rovněž mezi dobrovolné. 28,7 % obyvatel na danou otázku neodpovědělo. K věřícím - hlásícím se k církvi, náboženské společnosti nebo směru - se ve Zlínském kraji hlásilo 155 475 obyvatel, tj. 38,6 %. Z toho nejvíce osob příslušelo, stejně jako před deseti lety, k římskokatolické církvi 102 833 osob (66,1 %). K věřícím - nehlásícím se k církvi, náboženské společnosti nebo směru - se přihlásilo 64 469 osob (16,0 %). Naopak odpověď bez náboženské víry zvolilo 182 575 obyvatel, tj. 45,4 %. Podíl osob bez náboženské víry se mezi sčítáními navýšil. I přes nárůst obyvatel bez náboženské víry vykazoval kraj nejnižší hodnotu v rámci České republiky. Republikový průměr činil 68,3 %. Zároveň byl Zlínský kraj regionem s nejvyšší mírou religiozity (54,6 %). Podíl věřících v České republice dosahoval 31,7 %. Mezi nižšími územními celky Zlínského kraje měl nejvyšší podíl věřících okres Uherské Hradiště (64,0 %) a SO ORP Valašské Klobouky (85,3 %). Naopak podíl osob bez náboženské víry byl nejvyšší v okrese Kroměříž (56,1 %) a v SO ORP Otrokovice (61,1 %).

Z celkového počtu 240 590 **žen** ve věku 15 a více let se zjištěným počtem živě narozených dětí, stejně jako v roce 2011, tvořily největší kategorii ženy s dvěma dětmi 108 170 žen, tj. 45,0 %. Počet bezdětných žen čítal 50 387 (20,9 %). Třetí nejvyšší zastoupení v kraji měly ženy s jedním živě narozeným dítětem, kterých bylo 36 790 (15,3 %). Významnější výsledky byly rovněž zaznamenány u žen se třemi dětmi - 35 811 žen (14,9 %). V krajském srovnání Zlínský kraj vykazoval po Vysočině druhý nejnižší podíl žen s jedním dítětem a vůči průměru za Českou republiku (18,6 %) zaostával. Naopak u žen se třemi dětmi měl, opět po kraji Vysočina, druhý nejvyšší podíl a předstihl celorepublikový průměr (12,3 %).

Domy

Domovní fond Zlínského kraje se od minulého sčítání v roce 2011 rozšířil o 5,4 tis. domů a k 26. 3. 2021 podle definitivních výsledků cenzu SLDB 2021 dosáhl počtu 147 205 domů. Z nich **obydlených** bylo 125 469 a obydlenost domů v kraji (85,2 %) byla vyšší než celorepublikový průměr (84,3 %). Nejvyšší podíl obydlých domů v rámci kraje vykázal okres Zlín (87,5 %), nejnižší okres Vsetín (82,8 %). Na úrovni správních obvodů obcí s rozšířenou působností se nejvyšší podíl obydlých bytů nacházel v SO ORP Otrokovice (89,8 %) a nejnižší, s odstupem 9,4 p. b., v SO ORP Vsetín (80,4 %).

Mezi obydlými domy ve Zlínském kraji převažovaly **rodinné domy** z 92,5 %, což byla po Středočeském kraji druhá nejvyšší krajská hodnota. Republikový podíl představoval 87,6 %. Nejvyšší podíl obydlých rodinných domů se z pohledu okresů kraje nacházel v okrese Uherské Hradiště (94,6 %), z hlediska sčítacích obvodů obcí s rozšířenou působností v SO ORP Vizovice a SO ORP Uherský Brod (shodně 95,4 %). Obydlých **bytových domů** v kraji bylo téměř patnáctkrát méně než rodinných. Počet 7 763 obydlých bytových domů se na celkovém počtu obydlých domů ve Zlínském kraji podílel 6,2 %. Podíl bytových domů rostl se zvyšující se velikostní skupinou obcí podle počtu obyvatel. Nejvyšší zastoupení mezi okresy kraje měly obydlé bytové domy v okrese Zlín (7,7 %) a mezi sčítacími obvody obcí s rozšířenou působností v SO ORP Zlín a SO ORP Otrokovice (shodně 9,4 %). Počet 1 692 obydlých **ostatních budov** tvořil 1,3 % obydlých domů.

Ze zjištěných údajů o **vlastnictví** domu byly ve Zlínském kraji obydlé domy z 92,3 % ve vlastnictví fyzických osob. Současně se Středočeským krajem se jednalo o nejvýznamnější krajský podíl, republiková úroveň byla 88,3 %. Dále se ve Zlínském kraji ze zjištěných údajů o vlastníkově domu nacházelo 5,6 % obydlých domů ve spoluvlastnictví vlastníků bytů (jednotek), 1,0 % ve vlastnictví jiné právnické osoby, 0,8 % ve vlastnictví obce či státu, 0,2 % ve vlastnictví bytového družstva a 0,1 % ve vlastnictví kombinace vlastníků. Z okresů kraje měl nejvyšší podíl obydlých domů ve vlastnictví fyzické osoby okres Uherské Hradiště (94,2 %), což korespondovalo s jeho nejvyšším podílem obydlých rodinných domů v kraji. Spoluvlastnictví vlastníků bytů (jednotek) bylo nejvyšší v okrese Zlín (7,0 %); ten zaznamenal i nejvyšší podíl obydlých bytových domů.

Průměrným stářím 47,9 let patřil fond obydlých domů Zlínského kraje zároveň s krajem Středočeským k republikově nejmladším. Stáří obydlých domů v ČR bylo o 4,0 roky vyšší (51,9 let). Prvenství získal fond obydlých bytových domů Zlínského kraje průměrným stářím 50,1 let, o 8,3 let nižším než vykazovala celorepubliková úroveň. V průměru o 2,3 roku méně než obydlé bytové domy měl fond rodinných domů kraje, který se nacházel o 3,3 roku pod celorepublikovým průměrem, a s 47,8 lety prezentoval spolu se Středočeským krajem nejnižší krajské stáří těchto domů. Z okresů Zlínského kraje se nejmladší obydlé domy nacházely v okrese Zlín (s průměrným stářím 46,6 let). Proti tomu se o 5,9 let vyšší a nejstarší zástavba obydlých domů vyskytovala v okrese Kroměříž (průměrné stáří 52,5 let). Také stáří obydlých bytových i rodinných domů bylo v okrese Kroměříž nejvyšší. Nejmladší zástavba obydlých bytových domů v kraji se nacházela v okrese Uherské Hradiště, v průměru nejmladší obydlé rodinné domy náležely okresu Zlín. Dle nižších územně správních celků měl nejmladší fond obydlých domů SO ORP Rožnov pod Radhoštěm (45,0 let), stejně jako obydlých rodinných domů (44,9 let). U obydlých bytových domů pak nejnižší stáří vykázal SO ORP Vizovice (39,7 let). Opakem byl SO ORP Kroměříž s nejvyšším stářím jak obydlých domů celkem (53,6 let), tak obydlých rodinných domů (53,8 let), a SO ORP Zlín s nejvyšším stářím bytových domů (54,3 let).

Průměrné stáří domů se pojilo s **obdobím výstavby či rekonstrukce**. Ze zjištěných údajů přibližně pouze jedna šestina (16,8 %) nejstarších obydlých domů ve Zlínském kraji spadala obdobím výstavby či rekonstrukce do roku 1945 a dříve, republikově přibližně čtvrtina (25,4 %). S uvedeným obdobím výstavby či rekonstrukce v letech 1946 - 1970 se v kraji sečetlo 23,2 % (v ČR pouze 16,1 %) a mezi roky 1971 - 2021 pak 60,0 % (v ČR 58,5 %) obydlých domů. Za desetileté období 2011 - 2021 bylo v ČR nově vystavěno či rekonstruováno a k 26. 3. 2021 obydleno 10,9 % (203,6 tis.) domů, ve Středočeském kraji až 15,5 %. Ve Zlínském kraji podíl 9,4 % znamenal čtvrtou nejnižší pozici a z počtu 11 508 domů územně spadala téměř pětina (19,5 %) do krajského města Zlín, 27,0 % do SO ORP Zlín a 39,4 % do okresu Zlín. Nejmenší zastoupení měly ve správních obvodech s rozšířenou působností Bystřice pod Hostýnem (2,1 %), Luhačovice (2,4 %), Valašské Klobouky (2,9 %), z okresních celků pak Kroměříž (14,5 %).



Převaha rodinných domů ovlivnila **strukturu obydlených domů** co do počtu bytů i nadzemních podlaží. Z obydlených domů, u kterých byl uveden počet bytů, bylo ve Zlínském kraji sečteno 71,4 % domů jednobytových, 22,3 % dvou a tříbytových, 4,0 % čtyř až jedenáctibytových a 2,3 % dvanáct a více bytových. Podle počtu nadzemních podlaží ze zjištěných údajů převládaly v kraji obydlené domy z 92,6 % jedno a dvoupodlažní, domů tří a čtyřpodlažních bylo 5,7 %, pěti a vícepodlažních 1,7 %.

Z hlediska zjištěného **materiálu nosných zdí** ve Zlínském kraji převažovaly z 86,5 % obydlené domy z kamene, cihel, tvárníc. Ze stěnových panelů bylo 3,3 % obydlených domů, z nepálených cihel 3,2 % a ze dřeva 2,7 %. Proti republikové struktuře měly v kraji nižší zastoupení jak obydlené domy ze stěnových panelů, tak z kamene, cihel, tvárníc (oba shodně o 1,5 p. b.). Podíl obydlených domů z nepálených cihel však převyšoval republikový průměr o 1,9 p. b. a ze dřeva o 0,5 p. b.

Z pohledu **technické vybavenosti** byl ze zjištěných údajů přípoj na kanalizační síť, jako způsob odvádění odpadních vod, vykázán u 66,8 % obydlených domů Zlínského kraje a nadprůměrný při srovnání 64,0 % v ČR. Nadprůměrný byl i způsob vytápění domů ústředním domovním topením, který v kraji uvedlo 72,2 % domů, přičemž republiková hodnota byla jen 68,0 %. Vybavenost výtahem (opět z uvedených údajů) dosáhla v kraji 1,4 %, v ČR 3,1 %.

Byty

K 26. 3. 2021 se ve Zlínském kraji sečetlo 274 838 bytů a bytový fond se od minulého sčítání v roce 2011 rozrostl o 22,4 bytových jednotek. Obydleno bylo 226 219 bytů a 82,3 % **obydlenost** se nacházela pod průměrem ČR (o 1,6 p. b.). V kraji převažovaly obydlené byty v rodinných domech (58,0 %), zatímco na republikové úrovni v domech bytových (54,3 %). V okresech kraje měl nejvyšší zastoupení obydlených bytů v rodinných domech okres Uherské Hradiště (68,8 %) a nejnižší okres Zlín (51,8 %). Mezi správními obvody obcí s rozšířenou působností měl nejvyšší podíl obydlených bytů v rodinných domech SO ORP Vizovice (75,8 %), který se výrazněji, o 33,3 p. b., lišil od nejnižšího podílu v SO ORP Otrokovice (42,5 %).

Z počtu obydlených bytů Zlínského kraje se zjištěným **právním důvodem užívání** se u více jak poloviny bytů (50,6 %) jednalo o byt ve vlastním domě, více jak čtvrtina bytů (26,3 %) se nacházela v osobním vlastnictví a každý osmý byt (12,5 %) byl nájemní/pronajatý. Republikově zaznamenaly nižší zastoupení obydlené byty ve vlastním domě (38,5 %) i byty v osobním vlastnictví (27,1 %), vyšší byl podíl nájemního bydlení (21,5 %).

Obydlený byt ve Zlínském kraji měl v průměru 4,2 **obytné místnosti** (s plochou 4 m² a větší, včetně kuchyně, pokud se jednalo o samostatnou místnost). Obdobný údaj vykázal Středočeský kraj a po Kraji Vysočina se ve Zlínském kraji jednalo o druhý nejvyšší počet. Obydlený byt v ČR disponoval 3,9 místnostmi. Ve Zlínském kraji byly obydlené byty (se zjištěným počtem místností) nejčastěji pěti a vícepokojevé (36,2 %), následovaly byty čtyřpokojevé (32,4 %) a přibližně pětina (21,0 %) bytů čítala tři obytné místnosti. Republiková struktura bytů se odlišovala vyššími podíly v kategoriích jedno až třípokojevých, resp. nižšími podíly čtyř, pěti a vícepokojevých bytů, přičemž nejvíce byly zastoupeny byty čtyřpokojevé před byty s pěti a více místnostmi. Na úrovni okresů kraje, resp. správních obvodů obcí s rozšířenou působností, se obydlené byty s maximálním počtem obytných místností nacházely v okrese Uherské Hradiště (4,5 místností), resp. v SO ORP Vizovice a Valašské Klobouky (4,7 místností). Nejnižší počty vykázal okres Zlín (4,1 místností), resp. SO ORP Otrokovice (3,9 místností).

Z hlediska průměrného počtu **osob bydlících v bytě** bylo sečteno nejvíce bytů obydlených pouze jednou osobou, a to jak na úrovni Zlínského kraje (31,3 %), tak ČR (35,7 %). Se zvyšujícím se počtem osob klesaly relativní počty bytů. Proti republikovému průměru byl ve Zlínském kraji podíl bytů obydlených jednou osobou (a mírně také dvěma osobami) nižší a převýšily ho až podíly bytů obydlených třemi a více osobami. V jednom obydleném bytě v kraji bydlelo průměrně 2,41 osob, což po Kraji Vysočina znamenalo druhou nejvyšší mezikrajskou hodnotu. Byt v ČR byl obydlen v průměru 2,26 osobami.

Z uvedených údajů o připojení obydlených bytů na plyn bylo zjištěno, že **plynem** z veřejné sítě disponovalo 73,4 % bytů Zlínského kraje, což byl pátý nejvyšší podíl v ČR, přičemž průměrná celorepubliková úroveň dosáhla 69,1 %. V zavedení **vodovodu** do bytu byl ze zjištěných údajů krajský podíl 99,3 % druhým nejnižším a republikový podíl dosáhl 99,5 %. Ústředním topením se v kraji (opět dle zjištěných údajů) vytápělo 90,6 %

obydlených bytů (v ČR 89,5 %). Primárním bylo ústřední vytápění s vlastním zdrojem v bytě (40,4 %), následovalo ústřední dálkové vytápění z teplárny nebo kotelny mimo dům (26,3 %) a ústřední domovní vytápění (23,8 %). Republikově se využívalo nejvíce ústřední dálkové vytápění (35,2 %) před ústředním vytápěním s vlastním zdrojem v bytě (34,4 %) a ústředním domovním vytápěním (19,9 %). Zemní plyn, jako nejčastější hlavní zdroj energie k **vytápění**, používalo ve Zlínském kraji (opět ze zjištěných údajů) 45,2 % obydlých bytů, což byl druhý největší podíl z hlediska krajů. Dalším nejčastějším hlavním zdrojem byla energie z kotelny mimo dům bez rozlišení paliva, kterou v kraji uvedlo 26,8 % bytů. Stejná situace byla i na celorepublikové úrovni, jen s nižším zastoupením zemního plynu (36,8 %) a vyšším podílem energie z kotelny mimo dům (35,9 %). V okresech Zlínského kraje nejvíce preferoval vytápění zemním plynem okres Kroměříž (64,2 %), nejméně okres Vsetín (26,8 %). Okres Vsetín se jako jediný v kraji vyznačoval převahou vytápění energií z kotelny mimo dům (34,6 %), jejíž nejvyšší zastoupení ovšem vykázal okres Zlín (37,2 %) a nejnižší okres Kroměříž (10,7 %). Ještě výraznějšími rozdíly se vyznačovaly správní obvody obcí s rozšířenou působností - od podílu 69,6 % bytů v SO ORP Kroměříž, využívající jako hlavní zdroj k vytápění zemní plyn, po podíl pouze 0,5 % bytů v SO ORP Vizovice, vytápěných energií z kotelny mimo dům.

Průměrná celková plocha obydlých bytů v přepočtu na 1 byt ve Zlínském kraji činila 95,0 m², o 7,4 m² více než v ČR, a po Středočeském kraji a Kraji Vysočina byla třetí nejvyšší. Podobně se o 0,8 m² nad republikovou úroveň nacházela **průměrná celková plocha obydlých bytů v přepočtu na 1 osobu**, jejíž velikost 38,8 m² se stala krajsky čtvrtou nejvyšší. Byty v rodinných domech v kraji byly v průměru o 55,0 m² (1,9 krát) větší než byty v bytových domech. Na úrovni okresů, resp. správních obvodů obcí s rozšířenou působností, byly obydlé byty s největší průměrnou plochou v kraji situovány v okrese Uherské Hradiště (resp. v SO ORP Vizovice), nejmenší v okrese Vsetín (resp. v SO ORP Otrokovice).

Domácnosti

Bytové domácnosti (BD) ve Zlínském kraji vzrostly od minulého sčítání v roce 2011 o 9,1 tis., resp. o 4,2 %, na výsledný počet 226 219. Procentuálně byly tvořeny z 95,5 % jednou, ze 4,1 % dvěma a z 0,4 % třemi a více **hospodařícími domácnostmi** (HD). Celkový počet HD v kraji dosáhl počtu 245 325. Zlínský kraj se vyznačoval jak nejnižším podílem bytových domácností s 1 HD, tak nejvyššími podíly bytových domácností se 2 a také 3 a více HD. Z hlediska nižších územních celků byla zastoupena bytová domácnost s 1 HD nejvíce v okrese Kroměříž (96,5 %) a SO ORP Kroměříž (96,7 %), se 2 HD pak v okrese Uherské Hradiště (4,8 %) a SO ORP Valašské Klobouky (6,1 %).

Ve struktuře hospodařících domácností Zlínského kraje převládal typ **rodinných domácností** (63,3 %). Mezi 155 266 rodinnými HD v kraji dominovaly počtem 150 510 domácnosti tvořené 1 rodinou zastupované manželskými páry (68,3 %), faktickým manželstvím (14,0 %), registrovaným i faktickým partnerstvím (0,1 %), také neúplnými rodinami s osamělou matkou (14,9 %) nebo s osamělým otcem (2,7 %). Z celkového počtu HD tvořených 1 rodinou bylo 56,3 % **bez závislých dětí**, což byl druhý nejvyšší podíl po Kraji Vysočina; proti republikové úrovni vyšší o 2,1 p. b. Na celkovém počtu HD v kraji byly **nerodinné domácnosti** jednotlivců zastoupeny třetím nejnižším krajským podílem (35,3 %). Z okresů kraje se jejich nejnižší podíl nacházel v Uherském Hradišti (32,6 %), nejvyšší v okrese Zlín (36,3 %). Počet HD se od minulého sčítání zvýšil o 15,6 tis., tj. o 6,8 %. Významnější změny ve struktuře se týkaly hospodařících domácností tvořených 1 rodinou s faktickým manželstvím, jejichž podíl vzrostl (o 7,4 p. b.), při poklesu hospodařících domácností s manželskými páry (o 5,4 p. b.). Zvýšil se také podíl nerodinných domácností jednotlivců (o 6,4 p. b.).

Hospodařící domácnosti ve Zlínském kraji byly tvořeny v průměru 2,3 osobami a v ČR 2,2 členy. V krajském srovnání se jednalo o třetí nejvyšší **průměrný počet členů** hospodařících domácností. Z hlediska **způsobu bydlení** jednoznačně nejvíce hospodařících domácností ve Zlínském kraji bydlelo v bytech (96,7 %) a jednalo se o krajsky čtvrtou nejvyšší, republikově nadprůměrnou úroveň (o 0,4 p. b.). Jen 3,1 % hospodařících domácností v kraji bydlelo mimo byty a pouhé 0,2 % v zařízeních.

Podrobnější analýza dat SLDB 2021 i dlouhodobého vývoje bude v analytické publikaci, která bude ve všech krajích vydána na konci října 2023.



**ZÁKLADNÍ VÝSLEDKY SLDB 2021
VE ZLÍNSKÉM KRAJI**

**PODLE VELIKOSTNÍCH SKUPIN OBCÍ, OKRESŮ
A SPRÁVNÍCH OBVODŮ OBCÍ S ROZŠÍŘENOU PŮSOBNOSTÍ**



**Tab. 1 Obyvatelstvo podle druhu pobytu a podle velikostních skupin obcí, okresů a správních obvodů
ORP - Zlínský kraj**

podle obvyklého a registrovaného pobytu

	Osoby s obvyklým pobytem celkem	v tom s pobytem		Osoby s registrovaným pobytem celkem
		obvyklým i registrovaným	jen obvyklým	
Zlínský kraj	564 331	554 762	9 569	573 155
v tom velikostní skupina obce podle počtu obyvatel:				
do 199	2 759	2 561	198	2 832
200 - 499	30 422	28 664	1 758	31 474
500 - 999	70 680	67 182	3 498	72 929
1 000 - 1 999	74 302	70 869	3 433	76 603
2 000 - 4 999	101 745	96 820	4 925	104 493
5 000 - 9 999	49 531	46 671	2 860	50 729
10 000 - 19 999	60 748	56 601	4 147	61 030
20 000 - 49 999	99 966	92 558	7 408	99 925
50 000 - 99 999	74 178	68 817	5 361	73 140
100 000 a více	-	-	-	-
v tom okres:				
Kroměříž	102 140	98 825	3 315	103 780
Uherské Hradiště	137 280	134 038	3 242	139 889
Vsetín	137 540	134 595	2 945	140 449
Zlín	187 371	181 734	5 637	189 037
v tom správní obvod ORP:				
Bystřice pod Hostýnem	14 615	14 014	601	15 047
Holešov	21 197	20 359	838	21 439
Kroměříž	66 328	63 824	2 504	67 294
Luhačovice	17 747	16 966	781	18 263
Otrokovice	32 962	31 229	1 733	33 497
Rožnov pod Radhoštěm	34 082	32 721	1 361	34 615
Uherské Hradiště	87 305	84 563	2 742	88 626
Uherský Brod	49 975	48 630	1 345	51 263
Valašské Klobouky	21 872	21 332	540	22 757
Valašské Meziříčí	40 813	39 141	1 672	41 445
Vizovice	16 648	15 792	856	16 975
Vsetín	62 645	61 215	1 430	64 389
Zlín	98 142	92 823	5 319	97 545

Tab. 2 Obyvatelstvo podle pohlaví a bydliště v době narození a podle velikostních skupin obcí, okresů a správních obvodů ORP - Zlínský kraj

podle obvyklého pobytu

	Počet obcí	Obyvatelstvo celkem	v tom		z toho s bydlištěm v době narození			
			muži	ženy	ve stejné obci	v jiné obci kraje	v jiném kraji	v zahraničí
Zlínský kraj	307	564 331	277 146	287 185	310 222	153 164	66 358	18 726
v tom velikostní skupina obce podle počtu obyvatel:								
do 199	19	2 759	1 449	1 310	1 367	761	441	110
200 - 499	88	30 422	15 486	14 936	15 605	9 701	3 421	789
500 - 999	97	70 680	35 400	35 280	37 765	22 111	7 102	1 868
1 000 - 1 999	51	74 302	37 169	37 133	40 480	23 171	6 889	1 739
2 000 - 4 999	35	101 745	50 392	51 353	58 138	26 200	11 470	3 080
5 000 - 9 999	8	49 531	24 304	25 227	26 638	14 142	5 669	1 652
10 000 - 19 999	4	60 748	29 458	31 290	31 416	17 332	7 791	2 529
20 000 - 49 999	4	99 966	47 839	52 127	54 311	24 368	14 324	3 998
50 000 - 99 999	1	74 178	35 649	38 529	44 502	15 378	9 251	2 961
100 000 a více	-	-	-	-	-	-	-	-
v tom okres:								
Kroměříž	79	102 140	49 972	52 168	52 052	26 562	17 153	3 041
Uherské Hradiště	78	137 280	67 572	69 708	76 849	38 207	14 016	4 721
Vsetín	59	137 540	67 750	69 790	77 531	35 395	16 490	4 305
Zlín	91	187 371	91 852	95 519	103 790	53 000	18 699	6 659
v tom správní obvod ORP:								
Bystřice pod Hostýnem	14	14 615	7 200	7 415	7 472	3 707	2 625	328
Holešov	19	21 197	10 360	10 837	11 322	6 304	2 539	488
Kroměříž	46	66 328	32 412	33 916	33 258	16 551	11 989	2 225
Luhačovice	15	17 747	8 669	9 078	9 550	5 515	1 624	594
Otrokovice	10	32 962	16 272	16 690	15 618	11 481	3 540	1 334
Rožnov pod Radhoštěm	9	34 082	16 677	17 405	18 340	8 172	5 370	1 186
Uherské Hradiště	48	87 305	42 712	44 593	46 243	25 907	10 056	2 873
Uherský Brod	30	49 975	24 860	25 115	30 606	12 300	3 960	1 848
Valašské Klobouky	20	21 872	11 002	10 870	13 384	5 993	1 178	669
Valašské Meziříčí	18	40 813	20 211	20 602	22 107	10 658	5 739	1 291
Vízovice	16	16 648	8 233	8 415	8 611	5 748	1 339	499
Vsetín	32	62 645	30 862	31 783	37 084	16 565	5 381	1 828
Zlín	30	98 142	47 676	50 466	56 627	24 263	11 018	3 563
Zlínský kraj k 26.3.2011 ¹	305	579 944	282 500	297 444	307 372	156 655	69 032	18 872
Rozdíl SLDB 2021 proti SLDB 2011	2	-15 613	-5 354	-10 259	2 850	-3 491	-2 674	-146

Poznámky

¹ údaje byly přepočteny na území kraje platné k 26. 3. 2021

**Tab. 3 Obyvatelstvo podle státního občanství a podle velikostních skupin obcí, okresů a správních obvodů
ORP - Zlínský kraj¹**

podle obvyklého pobytu

	Obyvatelstvo celkem	Obyvatelstvo se státním občanstvím České republiky	Obyvatelstvo s cizím státním občanstvím	z toho státní občanství vybraných zemí						nezjištěno
				Slovensko	Německo	Polsko	Ukrajina	Vietnam	Rusko	
Zlínský kraj	564 331	553 853	9 889	3 613	94	264	2 377	835	223	586
v tom velikostní skupina obce podle počtu obyvatel:										
do 199	2 759	2 693	62	49	1	2	3	-	-	4
200 - 499	30 422	29 994	409	190	8	5	137	5	3	19
500 - 999	70 680	69 762	872	438	7	17	220	42	11	46
1 000 - 1 999	74 302	73 422	849	382	15	27	184	62	14	31
2 000 - 4 999	101 745	100 090	1 590	671	18	45	404	160	24	65
5 000 - 9 999	49 531	48 719	779	308	4	27	214	69	22	33
10 000 - 19 999	60 748	59 231	1 389	400	5	32	288	141	23	127
20 000 - 49 999	99 966	97 678	2 120	568	15	73	595	195	45	167
50 000 - 99 999	74 178	72 264	1 819	607	21	36	332	161	81	94
100 000 a více	-	-	-	-	-	-	-	-	-	-
v tom okres:										
Kroměříž	102 140	100 865	1 216	428	8	41	305	167	29	57
Uherské Hradiště	137 280	134 626	2 449	1 056	19	42	542	237	52	205
Vsetín	137 540	135 091	2 328	713	27	98	626	164	21	121
Zlín	187 371	183 271	3 896	1 416	40	83	904	267	121	203
v tom správní obvod ORP:										
Bystřice pod Hostýnem	14 615	14 451	158	47	-	14	48	20	5	6
Holešov	21 197	21 007	180	59	3	2	52	27	4	9
Kroměříž	66 328	65 407	878	322	5	25	205	120	20	42
Luhačovice	17 747	17 445	290	117	6	3	91	14	9	12
Otrokovice	32 962	32 058	845	201	3	25	241	66	16	59
Rožnov pod Radhoštěm	34 082	33 461	569	199	11	19	114	45	6	52
Uherské Hradiště	87 305	85 688	1 484	609	14	27	336	144	37	133
Uherský Brod	49 975	48 938	965	447	5	15	206	93	15	72
Valašské Klobouky	21 872	21 570	295	168	2	9	66	16	7	7
Valašské Meziříčí	40 813	39 987	789	209	5	43	138	72	6	37
Vizovice	16 648	16 313	320	190	3	4	53	4	2	15
Vsetín	62 645	61 643	970	305	11	36	374	47	9	32
Zlín	98 142	95 885	2 146	740	26	42	453	167	87	110

Poznámky

¹ Osoby s dvojitým nebo vícenásobným státním občanstvím se zařazují do jednoho státního občanství podle pořadí Česká republika, jiný členský stát EU, jiná země v Evropě, jiná země mimo Evropu.

Tab. 4 Obyvatelstvo podle hlavních věkových skupin a pohlaví a podle velikostních skupin obcí, okresů a správních obvodů ORP - Zlínský kraj

podle obvyklého pobytu

	Obyvatelstvo celkem	v tom ve věku								
		0 - 14 let			15 - 64 let			65 a více let		
		celkem	muži	ženy	celkem	muži	ženy	celkem	muži	ženy
Zlínský kraj	564 331	87 299	44 843	42 456	354 350	181 964	172 386	122 682	50 339	72 343
v tom velikostní skupina obce podle počtu obyvatel:										
do 199	2 759	429	234	195	1 778	967	811	552	248	304
200 - 499	30 422	4 786	2 452	2 334	19 269	10 314	8 955	6 367	2 720	3 647
500 - 999	70 680	11 609	5 911	5 698	45 116	23 609	21 507	13 955	5 880	8 075
1 000 - 1 999	74 302	12 323	6 347	5 976	47 103	24 505	22 598	14 876	6 317	8 559
2 000 - 4 999	101 745	15 831	8 222	7 609	63 848	33 041	30 807	22 066	9 129	12 937
5 000 - 9 999	49 531	7 500	3 849	3 651	31 047	15 889	15 158	10 984	4 566	6 418
10 000 - 19 999	60 748	8 693	4 418	4 275	37 912	19 320	18 592	14 143	5 720	8 423
20 000 - 49 999	99 966	14 882	7 668	7 214	62 468	31 289	31 179	22 616	8 882	13 734
50 000 - 99 999	74 178	11 246	5 742	5 504	45 809	23 030	22 779	17 123	6 877	10 246
100 000 a více	-	-	-	-	-	-	-	-	-	-
v tom okres:										
Kroměříž	102 140	15 791	8 043	7 748	63 676	32 617	31 059	22 673	9 312	13 361
Uherské Hradiště	137 280	20 930	10 811	10 119	86 537	44 432	42 105	29 813	12 329	17 484
Vsetín	137 540	21 724	11 185	10 539	86 528	44 572	41 956	29 288	11 993	17 295
Zlín	187 371	28 854	14 804	14 050	117 609	60 343	57 266	40 908	16 705	24 203
v tom správní obvod ORP:										
Bystřice pod Hostýnem	14 615	2 158	1 119	1 039	9 088	4 701	4 387	3 369	1 380	1 989
Holešov	21 197	3 402	1 675	1 727	13 297	6 811	6 486	4 498	1 874	2 624
Kroměříž	66 328	10 231	5 249	4 982	41 291	21 105	20 186	14 806	6 058	8 748
Luhačovice	17 747	2 639	1 315	1 324	11 095	5 725	5 370	4 013	1 629	2 384
Otrokovice	32 962	4 717	2 441	2 276	20 861	10 824	10 037	7 384	3 007	4 377
Rožnov pod Radhoštěm	34 082	5 348	2 750	2 598	21 070	10 735	10 335	7 664	3 192	4 472
Uherské Hradiště	87 305	13 381	6 901	6 480	55 080	28 090	26 990	18 844	7 721	11 123
Uherský Brod	49 975	7 549	3 910	3 639	31 457	16 342	15 115	10 969	4 608	6 361
Valašské Klobouky	21 872	3 508	1 838	1 670	14 002	7 389	6 613	4 362	1 775	2 587
Valašské Meziříčí	40 813	6 715	3 511	3 204	25 737	13 267	12 470	8 361	3 433	4 928
Vizovice	16 648	2 767	1 384	1 383	10 616	5 441	5 175	3 265	1 408	1 857
Vsetín	62 645	9 661	4 924	4 737	39 721	20 570	19 151	13 263	5 368	7 895
Zlín	98 142	15 223	7 826	7 397	61 035	30 964	30 071	21 884	8 886	12 998
Zlínský kraj k 26.3.2011 ¹	579 944	82 267	42 303	39 964	399 942	201 668	198 274	96 398	37 806	58 592
Rozdíl SLDB 2021 proti SLDB 2011	-15 613	5 032	2 540	2 492	-45 592	-19 704	-25 888	26 284	12 533	13 751

Poznámky

- ¹ údaje byly přepočteny na území kraje platné k 26. 3. 2021;
údaj o obyvatelstvu celkem zahrnuje i osoby s nezjištěným věkem



Tab. 5 Obyvatelstvo ve věku 15 a více let podle věku a podle velikostních skupin obcí, okresů a správních obvodů ORP - Zlínský kraj

podle obvyklého pobytu

	Obyvatelstvo ve věku 15 a více let	v tom ve věku								
		15 - 19	20 - 29	30 - 39	40 - 49	50 - 59	60 - 64	65 - 69	70 - 79	80 a více
Zlínský kraj	477 032	26 667	53 784	69 528	91 054	76 582	36 735	38 082	57 195	27 405
v tom velikostní skupina obce podle počtu obyvatel:										
do 199	2 330	131	244	353	448	402	200	186	246	120
200 - 499	25 636	1 455	2 811	3 718	4 996	4 284	2 005	2 024	3 008	1 335
500 - 999	59 071	3 608	6 661	8 627	11 817	9 600	4 803	4 573	6 338	3 044
1 000 - 1 999	61 979	3 683	6 939	9 120	12 293	10 263	4 805	4 756	6 851	3 269
2 000 - 4 999	85 914	4 926	9 894	12 161	16 122	14 006	6 739	6 894	10 393	4 779
5 000 - 9 999	42 031	2 308	4 594	6 011	7 982	6 785	3 367	3 596	5 085	2 303
10 000 - 19 999	52 055	2 793	5 796	7 492	9 681	8 230	3 920	4 239	6 679	3 225
20 000 - 49 999	85 084	4 499	9 672	12 366	15 711	13 770	6 450	6 773	10 740	5 103
50 000 - 99 999	62 932	3 264	7 173	9 680	12 004	9 242	4 446	5 041	7 855	4 227
100 000 a více	-	-	-	-	-	-	-	-	-	-
v tom okres:										
Kroměříž	86 349	4 819	9 422	12 395	16 535	13 733	6 772	7 310	10 574	4 789
Uherské Hradiště	116 350	6 465	13 042	16 852	21 949	19 088	9 141	8 978	13 976	6 859
Vsetín	115 816	6 599	13 344	16 735	21 875	19 095	8 880	9 045	13 943	6 300
Zlín	158 517	8 784	17 976	23 546	30 695	24 666	11 942	12 749	18 702	9 457
v tom správní obvod ORP:										
Bystřice pod Hostýnem	12 457	654	1 359	1 674	2 405	2 036	960	1 066	1 590	713
Holešov	17 795	1 035	1 976	2 708	3 400	2 752	1 426	1 370	2 107	1 021
Kroměříž	56 097	3 130	6 087	8 013	10 730	8 945	4 386	4 874	6 877	3 055
Luhačovice	15 108	811	1 591	2 137	2 790	2 435	1 331	1 313	1 729	971
Otrokovice	28 245	1 641	2 986	4 064	5 729	4 350	2 091	2 372	3 487	1 525
Rožnov pod Radhoštěm	28 734	1 562	3 132	4 106	5 381	4 748	2 141	2 309	3 613	1 742
Uherské Hradiště	73 924	4 050	8 103	10 885	14 038	12 202	5 802	5 712	8 795	4 337
Uherský Brod	42 426	2 415	4 939	5 967	7 911	6 886	3 339	3 266	5 181	2 522
Valašské Klobouky	18 364	1 093	2 429	2 571	3 258	3 206	1 445	1 377	1 960	1 025
Valašské Meziříčí	34 098	2 022	4 073	5 023	6 482	5 625	2 512	2 560	4 036	1 765
Vizovice	13 881	826	1 591	2 061	2 826	2 258	1 054	1 097	1 535	633
Vsetín	52 984	3 015	6 139	7 606	10 012	8 722	4 227	4 176	6 294	2 793
Zlín	82 919	4 413	9 379	12 713	16 092	12 417	6 021	6 590	9 991	5 303
Zlínský kraj k 26.3.2011 ¹	497 677	33 607	74 662	91 931	78 716	81 063	39 963	30 979	42 791	22 628
Rozdíl SLDB 2021 proti SLDB 2011	-20 645	-6 940	-20 878	-22 403	12 338	-4 481	-3 228	7 103	14 404	4 777

Poznámky

- ¹ údaje byly přepočteny na území kraje platné k 26. 3. 2021;
údaj o obyvatelstvu ve věku 15 a více let zahrnuje i osoby s nezjištěným věkem

Tab. 6 Obyvatelstvo podle pohlaví, rodinného stavu a podle velikostních skupin obcí, okresů a správních obvodů ORP - Zlínský kraj

podle obvyklého pobytu

	Muži celkem	z toho podle rodinného stavu				Ženy celkem	z toho podle rodinného stavu			
		svobodní	ženatí	rozvedení	ovdovělí		svobodné	vdané	rozvedené	ovdovělé
Zlínský kraj	277 146	126 962	115 986	26 415	6 883	287 185	100 875	115 594	33 595	36 363
v tom velikostní skupina obce podle počtu obyvatel:										
do 199	1 449	676	584	150	35	1 310	471	564	114	160
200 - 499	15 486	7 031	6 645	1 369	393	14 936	5 181	6 494	1 218	2 015
500 - 999	35 400	15 963	15 640	2 875	832	35 280	12 409	15 535	2 767	4 499
1 000 - 1 999	37 169	16 823	16 428	2 935	899	37 133	13 104	16 375	2 989	4 602
2 000 - 4 999	50 392	23 039	21 706	4 235	1 281	51 353	17 733	21 552	5 059	6 885
5 000 - 9 999	24 304	10 958	10 344	2 337	607	25 227	8 600	10 329	3 075	3 176
10 000 - 19 999	29 458	13 557	11 710	3 302	740	31 290	10 809	11 729	4 643	3 994
20 000 - 49 999	47 839	22 434	18 613	5 405	1 199	52 127	18 698	18 695	8 057	6 514
50 000 - 99 999	35 649	16 481	14 316	3 807	897	38 529	13 870	14 321	5 673	4 518
100 000 a více	-	-	-	-	-	-	-	-	-	-
v tom okres:										
Kroměříž	49 972	22 906	20 290	5 388	1 268	52 168	18 473	20 256	6 733	6 607
Uherské Hradiště	67 572	30 328	29 487	5 809	1 717	69 708	23 789	29 370	7 334	9 032
Vsetín	67 750	31 895	27 739	6 272	1 634	69 790	25 139	27 697	7 929	8 854
Zlín	91 852	41 833	38 470	8 946	2 264	95 519	33 474	38 271	11 599	11 870
v tom správní obvod ORP:										
Bystřice pod Hostýnem	7 200	3 288	3 012	706	176	7 415	2 522	3 001	895	983
Holešov	10 360	4 659	4 396	1 031	249	10 837	3 882	4 380	1 241	1 317
Kroměříž	32 412	14 959	12 882	3 651	843	33 916	12 069	12 875	4 597	4 307
Luhačovice	8 669	3 768	3 921	745	208	9 078	2 971	3 895	945	1 243
Otrokovice	16 272	7 385	6 492	1 912	409	16 690	5 667	6 452	2 395	2 127
Rožnov pod Radhoštěm	16 677	7 700	6 958	1 544	408	17 405	6 204	6 987	1 989	2 165
Uherské Hradiště	42 712	18 981	18 675	3 855	1 075	44 593	15 330	18 648	4 878	5 613
Uherský Brod	24 860	11 347	10 812	1 954	642	25 115	8 459	10 722	2 456	3 419
Valašské Klobouky	11 002	5 188	4 796	728	259	10 870	3 787	4 758	776	1 520
Valašské Meziříčí	20 211	9 564	8 207	1 887	490	20 602	7 460	8 207	2 405	2 486
Vizovice	8 233	3 704	3 599	718	196	8 415	3 065	3 568	794	962
Vsetín	30 862	14 631	12 574	2 841	736	31 783	11 475	12 503	3 535	4 203
Zlín	47 676	21 788	19 662	4 843	1 192	50 466	17 984	19 598	6 689	6 018
Zlínský kraj k 26.3.2011¹	282 500	124 954	128 788	21 553	6 887	297 444	101 219	129 170	28 303	38 562
Rozdíl SLDB 2021 proti SLDB 2011	-5 354	2 008	-12 802	4 862	-4	-10 259	-344	-13 576	5 292	-2 199

Poznámky

¹ údaje byly přepočteny na území kraje platné k 26. 3. 2021



Tab. 7 Obyvatelstvo ve věku 15 a více let podle nejvyššího dosaženého vzdělání a podle velikostních skupin obcí, okresů a správních obvodů ORP - Zlínský kraj

podle obvyklého pobytu

	Obyvatelstvo ve věku 15 a více let	v tom nejvyšší dosažené vzdělání						
		bez vzdělání	základní vč. neukončeného	střední vč. vyučení (bez maturity)	úplné střední (s maturitou), vč. nástavbového a pomaturitního	vyšší odborné, konzervatoř	vysokoškolské	nezjištěné
Zlínský kraj	477 032	2 524	61 957	164 718	146 065	5 855	74 338	21 575
v tom velikostní skupina obce podle počtu obyvatel:								
do 199	2 330	8	321	946	615	21	273	146
200 - 499	25 636	138	3 576	10 524	7 073	278	2 759	1 288
500 - 999	59 071	249	8 473	23 258	16 659	682	7 204	2 546
1 000 - 1 999	61 979	396	8 628	23 454	18 048	634	8 182	2 637
2 000 - 4 999	85 914	402	11 694	32 331	25 401	914	11 199	3 973
5 000 - 9 999	42 031	293	5 228	15 048	12 963	522	6 026	1 951
10 000 - 19 999	52 055	288	6 972	17 139	16 174	636	8 433	2 413
20 000 - 49 999	85 084	516	9 974	25 376	28 331	1 227	15 803	3 857
50 000 - 99 999	62 932	234	7 091	16 642	20 801	941	14 459	2 764
100 000 a více	-	-	-	-	-	-	-	-
v tom okres:								
Kroměříž	86 349	544	10 952	31 337	25 945	1 245	12 189	4 137
Uherské Hradiště	116 350	728	15 546	41 737	34 532	1 176	17 531	5 100
Vsetín	115 816	606	15 111	40 020	36 633	1 371	16 982	5 093
Zlín	158 517	646	20 348	51 624	48 955	2 063	27 636	7 245
v tom správní obvod ORP:								
Bystřice pod Hostýnem	12 457	110	1 441	4 747	3 742	152	1 688	577
Holešov	17 795	84	2 460	6 665	5 240	220	2 381	745
Kroměříž	56 097	350	7 051	19 925	16 963	873	8 120	2 815
Luhačovice	15 108	53	1 872	5 454	4 642	195	2 306	586
Otrokovice	28 245	139	4 099	10 200	8 428	335	3 652	1 392
Rožnov pod Radhoštěm	28 734	149	3 866	9 438	8 932	336	4 728	1 285
Uherské Hradiště	73 924	530	9 652	25 866	22 043	759	11 884	3 190
Uherský Brod	42 426	198	5 894	15 871	12 489	417	5 647	1 910
Valašské Klobouky	18 364	72	2 652	7 157	5 159	198	2 145	981
Valašské Meziříčí	34 098	178	4 055	11 760	11 125	412	5 218	1 350
Vizovice	13 881	50	1 901	5 056	4 022	138	1 969	745
Vsetín	52 984	279	7 190	18 822	16 576	623	7 036	2 458
Zlín	82 919	332	9 824	23 757	26 704	1 197	17 564	3 541
Zlínský kraj k 26.3.2011¹	497 677	2 170	94 785	178 120	145 969	5 367	55 966	15 300
Rozdíl SLDB 2021 proti SLDB 2011	-20 645	354	-32 828	-13 402	96	488	18 372	6 275

Poznámky

¹ údaje byly přepočteny na území kraje platné k 26. 3. 2021; včetně nezjištěného věku

**Tab. 8 Obyvatelstvo podle ekonomické aktivity a podle velikostních skupin obcí, okresů a správních obvodů
ORP - Zlínský kraj**

podle obvyklého pobytu

	Obyvatelstvo celkem	v tom podle ekonomické aktivity								
		pracovní síla	v tom					nezaměstnaní	mimo pracovní sílu	nezjištěno
			zaměstnaní	z toho						
				pracující důchodci	pracující žáci a studenti	osoby na mateřské dovolené				
Zlínský kraj	564 331	290 840	278 753	30 048	10 182	2 201	12 087	269 184	4 307	
v tom velikostní skupina obce podle počtu obyvatel:										
do 199	2 759	1 410	1 348	152	39	12	62	1 312	37	
200 - 499	30 422	15 598	14 918	1 529	457	121	680	14 601	223	
500 - 999	70 680	36 285	34 954	3 487	1 177	293	1 331	33 914	481	
1 000 - 1 999	74 302	38 238	36 847	3 605	1 264	261	1 391	35 606	458	
2 000 - 4 999	101 745	51 663	49 580	5 284	1 678	394	2 083	49 327	755	
5 000 - 9 999	49 531	25 231	24 238	2 644	763	193	993	23 900	400	
10 000 - 19 999	60 748	31 352	30 076	3 429	1 130	229	1 276	28 894	502	
20 000 - 49 999	99 966	51 804	49 047	5 581	1 787	377	2 757	47 321	841	
50 000 - 99 999	74 178	39 259	37 745	4 337	1 887	321	1 514	34 309	610	
100 000 a více	-	-	-	-	-	-	-	-	-	
v tom okres:										
Kroměříž	102 140	51 495	49 223	5 574	1 718	390	2 272	49 758	887	
Uherské Hradiště	137 280	70 052	67 559	8 023	2 324	527	2 493	66 247	981	
Vsetín	137 540	71 180	67 414	6 348	2 220	529	3 766	65 378	982	
Zlín	187 371	98 113	94 557	10 103	3 920	755	3 556	87 801	1 457	
v tom správní obvod ORP:										
Bystřice pod Hostýnem	14 615	7 366	7 022	764	187	47	344	7 118	131	
Holešov	21 197	10 826	10 429	1 097	378	90	397	10 230	141	
Kroměříž	66 328	33 303	31 772	3 713	1 153	253	1 531	32 410	615	
Luhačovice	17 747	9 123	8 785	1 027	267	78	338	8 513	111	
Otrokovice	32 962	17 345	16 780	1 707	631	113	565	15 347	270	
Rožnov pod Radhoštěm	34 082	17 417	16 585	1 630	553	127	832	16 428	237	
Uherské Hradiště	87 305	45 011	43 387	5 053	1 509	339	1 624	41 686	608	
Uherský Brod	49 975	25 041	24 172	2 970	815	188	869	24 561	373	
Valašské Klobouky	21 872	10 977	10 518	1 046	342	82	459	10 702	193	
Valašské Meziříčí	40 813	21 320	20 199	1 771	738	173	1 121	19 227	266	
Vizovice	16 648	8 795	8 504	822	300	73	291	7 730	123	
Vsetín	62 645	32 443	30 630	2 947	929	229	1 813	29 723	479	
Zlín	98 142	51 873	49 970	5 501	2 380	409	1 903	45 509	760	
Zlínský kraj k 26.3.2011¹	579 944	281 576	252 815	9 781	3 509	5 142	28 761	279 417	18 951	
Rozdíl SLDB 2021 proti SLDB 2011	-15 613	9 264	25 938	20 267	6 673	-2 941	-16 674	-10 233	-14 644	

Poznámky

¹ údaje byly přepočteny na území kraje platné k 26. 3. 2021

**Tab. 9 Zaměstnaní podle postavení v zaměstnání a podle velikostních skupin obcí, okresů a správních obvodů
ORP - Zlínský kraj**

podle obvyklého pobytu

	Zaměstnaní celkem	z toho podle postavení v zaměstnání			
		zaměstnanci	zaměstnavatelé	osoby pracující na vlastní účet	nezjištěno
Zlínský kraj	278 753	218 150	3 260	36 742	20 601
v tom velikostní skupina obce podle počtu obyvatel:					
do 199	1 348	988	16	228	116
200 - 499	14 918	11 742	171	2 024	981
500 - 999	34 954	27 339	349	4 922	2 344
1 000 - 1 999	36 847	28 868	433	5 197	2 349
2 000 - 4 999	49 580	38 594	673	6 834	3 479
5 000 - 9 999	24 238	19 201	293	2 991	1 753
10 000 - 19 999	30 076	23 843	343	3 560	2 330
20 000 - 49 999	49 047	38 685	634	5 701	4 027
50 000 - 99 999	37 745	28 890	348	5 285	3 222
100 000 a více	-	-	-	-	-
v tom okres:					
Kroměříž	49 223	38 852	610	5 930	3 831
Uherské Hradiště	67 559	53 336	788	8 588	4 847
Vsetín	67 414	52 486	900	9 155	4 873
Zlín	94 557	73 476	962	13 069	7 050
v tom správní obvod ORP:					
Bystřice pod Hostýnem	7 022	5 399	97	959	567
Holešov	10 429	8 103	120	1 424	782
Kroměříž	31 772	25 350	393	3 547	2 482
Luhačovice	8 785	6 787	127	1 251	620
Otrokovice	16 780	13 886	119	1 643	1 132
Rožnov pod Radhoštěm	16 585	12 818	224	2 332	1 211
Uherské Hradiště	43 387	34 542	463	5 320	3 062
Uherský Brod	24 172	18 794	325	3 268	1 785
Valašské Klobouky	10 518	7 816	129	1 823	750
Valašské Meziříčí	20 199	15 879	301	2 538	1 481
Vizovice	8 504	6 713	85	1 204	502
Vsetín	30 630	23 789	375	4 285	2 181
Zlín	49 970	38 274	502	7 148	4 046
Zlínský kraj k 26.3.2011¹	252 815	198 481	9 741	31 822	12 771
Rozdíl SLDB 2021 proti SLDB 2011	25 938	19 669	-6 481	4 920	7 830

Poznámky

¹ údaje byly přepočteny na území kraje platné k 26. 3. 2021

Tab. 10 Zaměstnaní podle odvětví ekonomické činnosti a podle velikostních skupin obcí, okresů a správních obvodů ORP - Zlínský kraj

podle obvyklého pobytu

	Zaměstnaní celkem	z toho odvětví ekonomické činnosti (CZ-NACE)						
		zemědělství, lesnictví a rybníkářství	průmysl	stavebnictví	obchod; opravy a údržba motorových vozidel	doprava a skladování	vzdělávání	odvětví nebylo zjištěno
Zlínský kraj	278 753	8 822	99 886	21 356	31 234	12 556	19 039	1 806
v tom velikostní skupina obce podle počtu obyvatel:								
do 199	1 348	123	442	122	124	57	75	11
200 - 499	14 918	946	5 562	1 389	1 441	804	804	100
500 - 999	34 954	1 556	13 297	3 304	3 596	1 740	2 193	209
1 000 - 1 999	36 847	1 519	13 892	3 369	3 960	1 757	2 329	207
2 000 - 4 999	49 580	2 135	19 030	4 025	5 183	2 178	3 190	382
5 000 - 9 999	24 238	674	9 457	1 807	2 579	1 102	1 703	161
10 000 - 19 999	30 076	543	11 822	1 817	3 542	1 236	2 071	195
20 000 - 49 999	49 047	905	16 348	3 106	5 493	2 179	3 835	335
50 000 - 99 999	37 745	421	10 036	2 417	5 316	1 503	2 839	206
100 000 a více	-	-	-	-	-	-	-	-
v tom okres:								
Kroměříž	49 223	2 124	16 056	3 782	5 288	2 467	3 643	351
Uherské Hradiště	67 559	2 165	25 477	5 008	7 349	3 380	4 570	443
Vsetín	67 414	2 379	26 696	5 265	6 851	2 675	4 484	507
Zlín	94 557	2 154	31 657	7 301	11 746	4 034	6 342	505
v tom správní obvod ORP:								
Bystřice pod Hostýnem	7 022	326	2 199	610	766	378	560	62
Holešov	10 429	420	3 610	880	1 178	566	741	59
Kroměříž	31 772	1 378	10 247	2 292	3 344	1 523	2 342	230
Luhačovice	8 785	255	3 039	686	820	401	579	47
Otrokovice	16 780	291	7 416	972	1 961	727	890	78
Rožnov pod Radhoštěm	16 585	572	6 854	1 192	1 566	506	1 160	124
Uherské Hradiště	43 387	1 289	16 043	2 996	4 753	2 242	2 881	289
Uherský Brod	24 172	876	9 434	2 012	2 596	1 138	1 689	154
Valašské Klobouky	10 518	522	4 017	1 349	880	396	728	63
Valašské Meziříčí	20 199	584	7 852	1 597	2 176	966	1 404	111
Vízovice	8 504	294	3 111	735	1 061	477	563	42
Vsetín	30 630	1 223	11 990	2 476	3 109	1 203	1 920	272
Zlín	49 970	792	14 074	3 559	7 024	2 033	3 582	275
Zlínský kraj k 26.3.2011 ¹	252 815	6 441	82 937	20 192	26 186	11 407	15 569	24 563
Rozdíl SLDB 2021 proti SLDB 2011	25 938	2 381	16 949	1 164	5 048	1 149	3 470	-22 757

Poznámky

¹ údaje byly přepočteny na území kraje platné k 26. 3. 2021

Tab. 11 Zaměstnaní podle místa pracoviště a žáci a studenti podle velikostních skupin obcí, okresů a správních obvodů ORP - Zlínský kraj

podle obvyklého pobytu

	Zaměstnaní ¹	v tom podle místa pracoviště								Žáci a studenti ²
		na adrese obvyklého pobytu	na jiné adrese v obci obvyklého pobytu	v jiné obci okresu	v jiném okrese kraje	v jiném kraji	v zahraničí	bez stálého pracoviště	nezjištěno	
Zlínský kraj	278 753	52 932	64 895	92 373	19 386	15 505	2 325	24 987	6 350	78 238
v tom velikostní skupina obce podle počtu obyvatel:										
do 199	1 348	190	40	615	142	152	19	157	33	357
200 - 499	14 918	1 821	630	7 410	1 928	1 090	125	1 576	338	4 271
500 - 999	34 954	4 385	2 103	18 282	3 383	2 017	306	3 641	837	10 397
1 000 - 1 999	36 847	5 232	2 858	18 780	3 432	1 726	304	3 773	742	11 020
2 000 - 4 999	49 580	9 273	7 553	20 135	2 753	3 529	466	4 691	1 180	14 411
5 000 - 9 999	24 238	4 570	4 944	8 576	1 839	1 477	246	2 050	536	6 822
10 000 - 19 999	30 076	7 523	9 473	6 078	2 099	1 578	237	2 348	740	7 821
20 000 - 49 999	49 047	12 130	19 114	7 082	2 629	2 883	352	3 729	1 128	13 184
50 000 - 99 999	37 745	7 808	18 180	5 415	1 181	1 053	270	3 022	816	9 955
100 000 a více	-	-	-	-	-	-	-	-	-	-
v tom okres:										
Kroměříž	49 223	9 203	10 067	12 580	6 269	5 188	352	4 399	1 165	14 055
Uherské Hradiště	67 559	11 751	12 237	25 347	6 079	3 697	719	6 157	1 572	18 995
Vsetín	67 414	14 293	15 412	23 408	2 285	3 946	523	6 081	1 466	19 445
Zlín	94 557	17 685	27 179	31 038	4 753	2 674	731	8 350	2 147	25 743
v tom správní obvod ORP:										
Bystřice pod Hostýnem	7 022	1 263	1 199	1 839	786	960	65	741	169	1 983
Holešov	10 429	1 694	1 703	2 759	2 312	669	54	999	239	3 027
Kroměříž	31 772	6 246	7 165	7 982	3 171	3 559	233	2 659	757	9 045
Luhačovice	8 785	1 841	1 707	3 340	564	288	74	781	190	2 416
Otrokovice	16 780	3 237	3 707	6 557	1 166	467	95	1 157	394	4 316
Rožnov pod Radhoštěm	16 585	3 746	3 501	5 903	78	1 407	146	1 461	343	4 784
Uherské Hradiště	43 387	6 994	7 711	16 610	4 365	2 615	383	3 707	1 002	12 019
Uherský Brod	24 172	4 757	4 526	8 737	1 714	1 082	336	2 450	570	6 976
Valašské Klobouky	10 518	1 771	1 353	4 395	803	373	157	1 391	275	3 185
Valašské Meziříčí	20 199	4 267	4 948	6 757	263	1 640	138	1 715	471	5 869
Vizovice	8 504	1 308	1 197	4 379	379	174	55	820	192	2 421
Vsetín	30 630	6 280	6 963	10 748	1 944	899	239	2 905	652	8 792
Zlín	49 970	9 528	19 215	12 367	1 841	1 372	350	4 201	1 096	13 405

Poznámky

¹ včetně pracujících žáků a studentů² bez pracujících žáků a studentů

Tab. 12 Vyjíždějící do zaměstnání a do školy podle hlavního dopravního prostředku a podle velikostních skupin obcí, okresů a správních obvodů ORP - Zlínský kraj¹

podle obvyklého pobytu

	Vyjíždějící celkem	z toho hlavní dopravní prostředek							
		automobil - řidič	automobil - spolucestující	městská hromadná doprava (MHD)	autobus (kromě MHD)	vlak	jízdní kolo	žádný dopravní prostředek (pouze pěšky)	nezjištěno
Zlínský kraj	271 726	107 983	18 259	18 622	31 420	9 792	12 466	34 822	37 023
v tom velikostní skupina obce podle počtu obyvatel:									
do 199	1 323	662	138	19	286	31	18	45	116
200 - 499	15 415	7 641	1 480	248	3 398	469	291	541	1 269
500 - 999	36 331	17 143	2 853	682	7 357	1 269	1 120	2 217	3 523
1 000 - 1 999	38 015	17 144	2 934	1 045	6 000	1 370	1 416	2 987	4 927
2 000 - 4 999	48 711	20 268	3 548	1 082	6 616	2 057	2 241	5 180	7 513
5 000 - 9 999	23 770	8 980	1 563	801	2 586	1 072	1 967	3 252	3 433
10 000 - 19 999	27 198	9 023	1 355	2 104	1 899	1 098	1 479	5 798	4 318
20 000 - 49 999	45 088	14 803	2 632	3 307	2 311	1 754	3 091	9 711	7 214
50 000 - 99 999	35 875	12 319	1 756	9 334	967	672	843	5 091	4 710
100 000 a více	-	-	-	-	-	-	-	-	-
v tom okres:									
Kroměříž	48 309	19 574	3 318	981	6 871	2 063	2 376	6 412	6 432
Uherské Hradiště	66 798	26 966	4 144	2 960	7 788	2 758	4 708	8 171	8 986
Vsetín	64 823	25 461	5 047	2 676	7 705	2 627	2 409	8 882	9 703
Zlín	91 796	35 982	5 750	12 005	9 056	2 344	2 973	11 357	11 902
v tom správní obvod ORP:									
Bystřice pod Hostýnem	6 780	2 776	408	91	1 130	385	303	863	776
Holešov	10 489	4 639	714	124	1 777	309	491	1 156	1 226
Kroměříž	31 040	12 159	2 196	766	3 964	1 369	1 582	4 393	4 430
Luhačovice	8 373	3 631	594	208	1 458	186	202	1 072	996
Otrokovice	16 250	5 810	847	1 718	1 395	528	1 113	2 381	2 378
Rožnov pod Radhoštěm	15 789	6 162	1 124	406	2 055	420	533	2 436	2 580
Uherské Hradiště	43 509	17 472	2 607	2 195	4 872	1 540	4 075	5 103	5 406
Uherský Brod	23 289	9 494	1 537	765	2 916	1 218	633	3 068	3 580
Valašské Klobouky	10 241	4 258	938	213	1 513	418	296	1 047	1 524
Valašské Meziříčí	19 570	8 052	1 421	974	1 967	851	811	2 746	2 657
Vízovice	8 588	3 888	636	114	1 452	312	197	884	1 064
Vsetín	29 464	11 247	2 502	1 296	3 683	1 356	1 065	3 700	4 466
Zlín	48 344	18 395	2 735	9 752	3 238	900	1 165	5 973	5 940

Poznámky

¹ nezahrnuje osoby pracující/studující na adrese obvyklého bydliště, osoby bez stálého pracoviště a osoby s nezjištěným místem pracoviště/školy



**Tab. 13 Obyvatelstvo mimo pracovní sílu podle velikostních skupin obcí, okresů a správních obvodů
ORP - Zlínský kraj**

podle obvyklého pobytu

	Obyvatelstvo mimo pracovní sílu celkem	v tom				
		nepracující důchodci	ostatní s vlastním zdrojem obživy	žáci, studenti	osoby na rodičovské dovolené	osoby v domácnosti, děti předškolního věku, ostatní závislé osoby
Zlínský kraj	269 184	135 918	588	78 238	11 975	42 465
v tom velikostní skupina obce podle počtu obyvatel:						
do 199	1 312	658	4	357	59	234
200 - 499	14 601	7 395	27	4 271	626	2 282
500 - 999	33 914	16 196	56	10 397	1 614	5 651
1 000 - 1 999	35 606	16 930	53	11 020	1 751	5 852
2 000 - 4 999	49 327	24 956	106	14 411	2 181	7 673
5 000 - 9 999	23 900	12 374	52	6 822	1 035	3 617
10 000 - 19 999	28 894	15 524	74	7 821	1 218	4 257
20 000 - 49 999	47 321	24 530	120	13 184	2 051	7 436
50 000 - 99 999	34 309	17 355	96	9 955	1 440	5 463
100 000 a více	-	-	-	-	-	-
v tom okres:						
Kroměříž	49 758	25 726	87	14 055	2 122	7 768
Uherské Hradiště	66 247	34 071	138	18 995	2 907	10 136
Vsetín	65 378	32 138	157	19 445	3 048	10 590
Zlín	87 801	43 983	206	25 743	3 898	13 971
v tom správní obvod ORP:						
Bystřice pod Hostýnem	7 118	3 781	14	1 983	302	1 038
Holešov	10 230	5 074	15	3 027	470	1 644
Kroměříž	32 410	16 871	58	9 045	1 350	5 086
Luhačovice	8 513	4 430	23	2 416	364	1 280
Otrokovice	15 347	8 187	28	4 316	607	2 209
Rožnov pod Radhoštěm	16 428	8 286	43	4 784	750	2 565
Uherské Hradiště	41 686	21 288	80	12 019	1 806	6 493
Uherský Brod	24 561	12 783	58	6 976	1 101	3 643
Valašské Klobouky	10 702	5 260	22	3 185	513	1 722
Valašské Meziříčí	19 227	9 103	36	5 869	919	3 300
Vizovice	7 730	3 539	13	2 421	412	1 345
Vsetín	29 723	14 749	78	8 792	1 379	4 725
Zlín	45 509	22 567	120	13 405	2 002	7 415
Zlínský kraj k 26.3.2011¹	279 417	138 405	9 598	86 609	.	44 805
Rozdíl SLDB 2021 proti SLDB 2011	-10 233	-2 487	-9 010	-8 371	.	-2 340

Poznámky

¹ údaje byly přepočteny na území kraje platné k 26. 3. 2021

**Tab. 14 Obyvatelstvo podle národnosti a podle velikostních skupin obcí, okresů a správních obvodů
ORP - Zlínský kraj**

podle obvyklého pobytu

	Obyvatelstvo celkem	Osoby s jednou nebo se dvěma národnostmi ¹								Národnost neuvedena
		česká	moravská	slezská	slovenská	polská	romská	ukrajinská	vietnamská	
Zlínský kraj	564 331	324 192	92 213	238	6 938	399	573	1 197	562	167 780
v tom velikostní skupina obce podle počtu obyvatel:										
do 199	2 759	1 362	629	2	43	3	-	5	-	881
200 - 499	30 422	16 170	5 775	20	297	18	12	38	-	9 766
500 - 999	70 680	38 793	13 346	18	789	29	21	122	26	21 487
1 000 - 1 999	74 302	41 962	12 911	20	731	31	21	96	41	22 411
2 000 - 4 999	101 745	56 986	17 568	40	1 242	58	34	178	96	31 295
5 000 - 9 999	49 531	27 849	9 105	16	576	33	29	133	45	14 737
10 000 - 19 999	60 748	35 643	8 854	42	855	60	71	151	102	17 950
20 000 - 49 999	99 966	59 479	14 078	48	1 419	116	352	266	120	28 956
50 000 - 99 999	74 178	45 948	9 947	32	986	51	33	208	132	20 297
100 000 a více	-	-	-	-	-	-	-	-	-	-
v tom okres:										
Kroměříž	102 140	56 778	18 590	53	1 100	58	154	167	93	31 126
Uherské Hradiště	137 280	75 305	32 709	45	1 886	69	51	271	148	37 698
Vsetín	137 540	81 473	12 531	76	1 637	152	304	281	108	44 510
Zlín	187 371	110 636	28 383	64	2 315	120	64	478	213	54 446
v tom správní obvod ORP:										
Bystřice pod Hostýnem	14 615	8 089	2 523	6	108	18	18	27	1	4 559
Holešov	21 197	12 049	3 587	7	160	5	38	30	19	6 510
Kroměříž	66 328	36 640	12 480	40	832	35	98	110	73	20 057
Luhačovice	17 747	10 438	3 069	5	257	4	2	49	11	5 071
Otrokovice	32 962	18 235	5 546	21	381	30	21	138	56	10 179
Rožnov pod Radhoštěm	34 082	20 624	2 946	26	502	33	21	57	27	10 756
Uherské Hradiště	87 305	47 763	21 666	26	1 123	49	25	191	97	23 503
Uherský Brod	49 975	27 542	11 043	19	763	20	26	80	51	14 195
Valašské Klobouky	21 872	12 227	3 614	1	266	14	1	22	10	6 779
Valašské Meziříčí	40 813	24 439	3 806	23	480	67	48	74	44	12 880
Vizovice	16 648	9 597	2 388	4	197	13	7	18	4	5 176
Vsetín	62 645	36 410	5 779	27	655	52	235	150	37	20 874
Zlín	98 142	60 139	13 766	33	1 214	59	33	251	132	27 241

Poznámky

¹ osoby, které uvedly dvě národnosti, jsou započteny v obou národnostech

**Tab. 15 Obyvatelstvo podle náboženské víry a podle velikostních skupin obcí, okresů a správních obvodů
ORP - Zlínský kraj**

podle obvyklého pobytu

	Obyvatelstvo celkem	v tom podle vztahu k náboženské víře					
		věřící - hlásící se k církvi, náboženské společnosti nebo směru	z toho		věřící - nehlásící se k církvi, náboženské společnosti nebo směru	bez náboženské víry	neuvedeno
			Církev římskokatolická	Českobratrská církev evangelická			
Zlínský kraj	564 331	155 475	102 833	4 350	64 469	182 575	161 812
v tom velikostní skupina obce podle počtu obyvatel:							
do 199	2 759	909	703	4	337	729	784
200 - 499	30 422	9 833	6 800	233	3 348	8 203	9 038
500 - 999	70 680	25 165	17 221	887	7 647	17 833	20 035
1 000 - 1 999	74 302	25 770	17 436	1 118	7 879	19 846	20 807
2 000 - 4 999	101 745	33 513	22 716	744	11 308	27 323	29 601
5 000 - 9 999	49 531	13 563	9 506	99	6 113	15 653	14 202
10 000 - 19 999	60 748	13 751	9 114	224	7 204	22 185	17 608
20 000 - 49 999	99 966	19 437	11 363	775	11 709	39 271	29 549
50 000 - 99 999	74 178	13 534	7 974	266	8 924	31 532	20 188
100 000 a více	-	-	-	-	-	-	-
v tom okres:							
Kroměříž	102 140	20 050	13 497	287	11 546	40 371	30 173
Uherské Hradiště	137 280	46 909	35 395	145	17 254	36 157	36 960
Vsetín	137 540	37 537	20 199	3 063	14 564	42 264	43 175
Zlín	187 371	50 979	33 742	855	21 105	63 783	51 504
v tom správní obvod ORP:							
Bystřice pod Hostýnem	14 615	3 390	2 173	68	1 775	4 905	4 545
Holešov	21 197	5 338	3 570	151	2 414	7 323	6 122
Kroměříž	66 328	11 322	7 754	68	7 357	28 143	19 506
Luhačovice	17 747	7 164	5 147	19	2 078	4 015	4 490
Otrokovice	32 962	5 314	3 424	60	3 715	14 186	9 747
Rožnov pod Radhoštěm	34 082	9 164	5 609	206	4 035	10 118	10 765
Uherské Hradiště	87 305	26 255	19 688	110	11 579	25 983	23 488
Uherský Brod	49 975	20 654	15 707	35	5 675	10 174	13 472
Valašské Klobouky	21 872	11 976	9 215	23	1 892	2 399	5 605
Valašské Meziříčí	40 813	9 848	5 912	444	4 483	14 026	12 456
Vízovice	16 648	5 188	2 829	413	1 804	4 808	4 848
Vsetín	62 645	18 525	8 678	2 413	6 046	18 120	19 954
Zlín	98 142	21 337	13 127	340	11 616	38 375	26 814
Zlínský kraj k 26.3.2011 ¹	579 944	169 662	142 926	7 830	45 163	130 471	234 586
Rozdíl SLDB 2021 proti SLDB 2011	-15 613	-14 187	-40 093	-3 480	19 306	52 104	-72 774

Poznámky

¹ údaje byly přepočteny na území kraje platné k 26. 3. 2021

Tab. 16 Ženy ve věku 15 a více let podle počtu živě narozených dětí a podle velikostních skupin obcí, okresů a správních obvodů ORP - Zlínský kraj

podle obvyklého pobytu

	Ženy ve věku 15 a více let celkem	v tom s počtem živě narozených dětí							nezjištěno
		0	1	2	3	4	5	6 a více	
Zlínský kraj	244 729	50 387	36 790	108 170	35 811	7 111	1 616	705	4 139
v tom velikostní skupina obce podle počtu obyvatel:									
do 199	1 115	248	117	419	205	69	22	9	26
200 - 499	12 602	2 475	1 504	5 348	2 380	493	127	66	209
500 - 999	29 582	5 937	3 535	12 872	5 301	1 129	239	105	464
1 000 - 1 999	31 157	6 278	3 908	13 787	5 272	1 069	254	87	502
2 000 - 4 999	43 744	8 615	5 924	19 185	7 265	1 505	329	161	760
5 000 - 9 999	21 576	4 285	3 152	9 725	3 202	647	146	56	363
10 000 - 19 999	27 015	5 516	4 468	12 222	3 514	661	136	47	451
20 000 - 49 999	44 913	9 569	7 989	19 764	5 397	1 047	265	138	744
50 000 - 99 999	33 025	7 464	6 193	14 848	3 275	491	98	36	620
100 000 a více	-	-	-	-	-	-	-	-	-
v tom okres:									
Kroměříž	44 420	8 951	6 792	19 653	6 451	1 362	298	146	767
Uherské Hradiště	59 589	12 152	8 382	26 788	9 039	1 704	369	142	1 013
Vsetín	59 251	12 077	8 703	25 775	9 184	1 907	476	232	897
Zlín	81 469	17 207	12 913	35 954	11 137	2 138	473	185	1 462
v tom správní obvod ORP:									
Bystřice pod Hostýnem	6 376	1 282	917	2 774	1 025	205	44	25	104
Holešov	9 110	1 816	1 246	4 142	1 449	264	45	11	137
Kroměříž	28 934	5 853	4 629	12 737	3 977	893	209	110	526
Luhačovice	7 754	1 479	994	3 464	1 353	257	52	15	140
Otrokovice	14 414	2 880	2 421	6 662	1 812	322	72	27	218
Rožnov pod Radhoštěm	14 807	2 993	2 189	6 676	2 188	385	92	35	249
Uherské Hradiště	38 113	7 885	5 698	17 512	5 194	917	186	70	651
Uherský Brod	21 476	4 267	2 684	9 276	3 845	787	183	72	362
Valašské Klobouky	9 200	1 901	950	3 300	2 038	584	160	74	193
Valašské Meziříčí	17 398	3 535	2 550	7 642	2 666	578	130	71	226
Vízovice	7 032	1 473	980	3 074	1 089	204	39	13	160
Vsetín	27 046	5 549	3 964	11 457	4 330	944	254	126	422
Zlín	43 069	9 474	7 568	19 454	4 845	771	150	56	751
Zlínský kraj k 26.3.2011 ¹	257 480	55 330	37 208	108 098	37 627	8 189	2 008	1 108	7 912
Rozdíl SLDB 2021 proti SLDB 2011	-12 751	-4 943	-418	72	-1 816	-1 078	-392	-403	-3 773

Poznámky

¹ údaje byly přepočteny na území kraje platné k 26. 3. 2021;
včetně nezjištěného věku



Tab. 17 Domy podle obydlivosti a druhu a osoby v obydlivých domech podle velikostních skupin obcí, okresů a správních obvodů ORP - Zlínský kraj

podle obvyklého pobytu

	Domy celkem	z toho obydlivé domy				Počet osob v obydlivých domech	
		celkem	v tom			celkem	z toho v rodinných domech
			rodinné domy	bytové domy	ostatní budovy		
Zlínský kraj	147 205	125 469	116 014	7 763	1 692	555 473	355 717
v tom velikostní skupina obce podle počtu obyvatel:							
do 199	1 621	959	949	1	9	2 705	2 661
200 - 499	12 163	9 636	9 481	68	87	29 725	28 465
500 - 999	25 984	21 529	21 169	194	166	69 331	65 723
1 000 - 1 999	25 061	21 460	20 909	348	203	72 841	66 870
2 000 - 4 999	31 970	26 552	25 066	1 117	369	99 977	77 039
5 000 - 9 999	12 238	10 847	9 770	930	147	48 710	29 742
10 000 - 19 999	10 389	9 312	7 913	1 217	182	60 287	23 297
20 000 - 49 999	15 083	13 623	11 035	2 233	355	98 173	33 080
50 000 - 99 999	12 696	11 551	9 722	1 655	174	73 724	28 840
100 000 a více	-	-	-	-	-	.	.
v tom okres:							
Kroměříž	28 834	24 626	22 676	1 598	352	100 428	65 234
Uherské Hradiště	40 795	34 534	32 677	1 466	391	135 271	99 934
Vsetín	33 934	28 101	25 906	1 751	444	134 705	82 487
Zlín	43 642	38 208	34 755	2 948	505	185 069	108 062
v tom správní obvod ORP:							
Bystřice pod Hostýnem	4 718	3 981	3 753	172	56	14 168	10 809
Holešov	5 939	5 226	4 859	303	64	21 015	14 644
Kroměříž	18 177	15 419	14 064	1 123	232	65 245	39 781
Luhačovice	4 816	4 070	3 688	325	57	17 465	11 842
Otrokovice	6 664	5 987	5 344	560	83	32 547	15 736
Rožnov pod Radhoštěm	8 636	7 121	6 580	436	105	33 434	21 120
Uherské Hradiště	25 239	21 730	20 466	998	266	85 938	62 697
Uherský Brod	15 556	12 804	12 211	468	125	49 333	37 237
Valašské Klobouky	6 480	5 355	5 100	191	64	21 591	16 994
Valašské Meziříčí	9 718	8 454	7 743	560	151	40 046	24 505
Vízovice	4 905	4 173	3 981	122	70	16 215	12 778
Vsetín	15 580	12 526	11 583	755	188	61 225	36 862
Zlín	20 777	18 623	16 642	1 750	231	97 251	50 712
Zlínský kraj k 26.3.2011 ¹	141 852	120 444	111 050	7 832	1 562	575 528	366 191
Rozdíl SLDB 2021 proti SLDB 2011	5 353	5 025	4 964	-69	130	-20 055	-10 474

Poznámky

¹ údaje byly přepočteny na území kraje platné k 26. 3. 2021

**Tab. 18 Obydlené domy podle vlastníka domu a podle velikostních skupin obcí, okresů a správních obvodů
ORP - Zlínský kraj**

podle obvyklého pobytu

	Obydlené domy celkem	v tom podle vlastníka domu						
		fyzická osoba	obec, stát	bytové družstvo	jiná právnická osoba	spoluvlastnictví vlastníků bytů (jednotek)	kombinace vlastníků	nezjištěno
Zlínský kraj	125 469	115 404	1 028	187	1 225	7 039	164	422
v tom velikostní skupina obce podle počtu obyvatel:								
do 199	959	936	6	1	6	5	1	4
200 - 499	9 636	9 359	69	6	68	68	4	62
500 - 999	21 529	20 944	146	11	137	182	13	96
1 000 - 1 999	21 460	20 728	136	17	149	340	24	66
2 000 - 4 999	26 552	24 924	251	44	224	1 003	24	82
5 000 - 9 999	10 847	9 726	114	29	104	834	12	28
10 000 - 19 999	9 312	7 885	92	8	125	1 159	23	20
20 000 - 49 999	13 623	11 047	156	68	260	2 040	22	30
50 000 - 99 999	11 551	9 855	58	3	152	1 408	41	34
100 000 a více	-	-	-	-	-	-	-	-
v tom okres:								
Kroměříž	24 626	22 439	238	22	309	1 494	31	93
Uherské Hradiště	34 534	32 405	290	85	293	1 295	42	124
Vsetín	28 101	25 859	240	68	258	1 585	23	68
Zlín	38 208	34 701	260	12	365	2 665	68	137
v tom správní obvod ORP:								
Bystřice pod Hostýnem	3 981	3 717	64	3	44	135	2	16
Holešov	5 226	4 802	41	4	63	279	5	32
Kroměříž	15 419	13 920	133	15	202	1 080	24	45
Luhačovice	4 070	3 677	37	1	29	307	3	16
Otrokovice	5 987	5 294	59	-	74	536	7	17
Rožnov pod Radhoštěm	7 121	6 579	39	31	52	397	9	14
Uherské Hradiště	21 730	20 320	185	58	202	866	24	75
Uherský Brod	12 804	12 085	105	27	91	429	18	49
Valašské Klobouky	5 355	5 065	44	-	33	186	6	21
Valašské Meziříčí	8 454	7 758	63	11	89	508	3	22
Vizovice	4 173	3 965	41	2	35	110	6	14
Vsetín	12 526	11 522	138	26	117	680	11	32
Zlín	18 623	16 700	79	9	194	1 526	46	69
Zlínský kraj k 26.3.2011¹	120 444	104 050	1 605	1 429	614	10 283	1 134	1 329
Rozdíl SLDB 2021 proti SLDB 2011	5 025	11 354	-577	-1 242	611	-3 244	-970	-907

Poznámky

¹ údaje byly přepočteny na území kraje platné k 26. 3. 2021

Tab. 19 Obydlené domy podle období výstavby nebo rekonstrukce a podle velikostních skupin obcí, okresů a správních obvodů ORP - Zlínský kraj

podle obvyklého pobytu

	Obydlené domy celkem	z toho podle období výstavby nebo rekonstrukce									Průměrné stáří domů (roky)	
		1919 a dříve	1920 - 1945	1946 - 1970	1971 - 1980	1981 - 1990	1991 - 2000	2001 - 2010	2011 - 2015	2016 a později	rodinné domy	bytové domy
Zlínský kraj	125 469	6 055	14 465	28 298	19 747	15 166	12 064	14 695	5 734	5 774	47,8	50,1
v tom velikostní skupina obce podle počtu obyvatel:												
do 199	959	101	107	202	123	99	87	90	30	31	55,6	20,0
200 - 499	9 636	704	925	2 279	1 450	1 200	831	1 043	308	450	50,4	44,5
500 - 999	21 529	1 160	2 044	5 131	3 393	2 762	1 945	2 399	932	1 081	47,9	45,9
1 000 - 1 999	21 460	897	1 939	5 251	3 480	2 794	2 103	2 536	798	1 129	46,5	44,2
2 000 - 4 999	26 552	1 418	2 700	6 242	4 291	3 738	2 669	2 733	879	1 143	48,8	47,0
5 000 - 9 999	10 847	611	1 213	2 660	1 825	1 349	1 068	1 190	291	420	50,1	50,0
10 000 - 19 999	9 312	347	1 104	1 821	1 521	991	913	1 566	367	478	44,4	48,6
20 000 - 49 999	13 623	626	1 782	2 745	2 441	1 396	1 541	1 803	473	458	48,2	50,3
50 000 - 99 999	11 551	191	2 651	1 967	1 223	837	907	1 335	1 656	584	45,3	54,9
100 000 a více	-	-	-	-	-	-	-	-	-	-	.	.
v tom okres:												
Kroměříž	24 626	2 132	3 008	4 984	3 913	3 068	2 452	2 541	795	871	52,6	52,6
Uherské Hradiště	34 534	1 362	3 270	8 406	5 760	4 436	3 677	4 070	1 081	1 595	46,9	45,7
Vsetín	28 101	1 165	2 868	6 961	4 392	3 418	2 600	3 207	1 230	1 401	46,9	49,5
Zlín	38 208	1 396	5 319	7 947	5 682	4 244	3 335	4 877	2 628	1 907	46,3	51,2
v tom správní obvod ORP:												
Bystřice pod Hostýnem	3 981	351	461	820	630	584	415	351	105	142	52,9	53,0
Holešov	5 226	378	566	1 043	829	666	490	574	225	275	49,1	53,4
Kroměříž	15 419	1 403	1 981	3 121	2 454	1 818	1 547	1 616	465	454	53,8	52,3
Luhačovice	4 070	171	338	956	819	561	384	466	118	155	47,0	47,9
Otrokovice	5 987	292	796	1 138	926	611	511	1 119	198	265	46,9	46,8
Rožnov pod Radhoštěm	7 121	248	558	1 922	1 035	872	696	899	323	376	44,9	47,4
Uherské Hradiště	21 730	939	2 159	5 093	3 483	2 621	2 435	2 834	665	991	47,0	44,8
Uherský Brod	12 804	423	1 111	3 313	2 277	1 815	1 242	1 236	416	604	46,7	47,8
Valašské Klobouky	5 355	194	381	1 523	951	801	538	492	140	195	47,4	48,7
Valašské Meziříčí	8 454	413	1 071	1 829	1 220	883	724	1 106	422	520	47,1	51,3
Vízovice	4 173	216	492	877	670	587	376	487	152	200	48,7	39,7
Vsetín	12 526	504	1 239	3 210	2 137	1 663	1 180	1 202	485	505	48,0	49,5
Zlín	18 623	523	3 312	3 453	2 316	1 684	1 526	2 313	2 020	1 092	45,0	54,3

Tab. 20 Obydlené domy podle počtu bytů, počtu nadzemních podlaží a podle velikostních skupin obcí, okresů a správních obvodů ORP - Zlínský kraj

podle obvyklého pobytu

	Obydlené domy celkem	z toho s počtem bytů				z toho s počtem nadzemních podlaží		
		1	2 - 3	4 - 11	12 a více	1 - 2	3 - 4	5 a více
Zlínský kraj	125 469	89 450	27 866	4 997	2 938	113 512	6 953	2 164
v tom velikostní skupina obce podle počtu obyvatel:								
do 199	959	808	150	1	-	884	12	-
200 - 499	9 636	7 568	1 988	71	-	9 216	111	1
500 - 999	21 529	16 667	4 647	186	18	20 697	351	3
1 000 - 1 999	21 460	15 846	5 216	339	31	20 405	604	9
2 000 - 4 999	26 552	19 289	6 081	876	274	24 594	1 239	128
5 000 - 9 999	10 847	7 418	2 458	711	235	9 765	771	150
10 000 - 19 999	9 312	6 144	1 902	668	566	7 816	885	444
20 000 - 49 999	13 623	8 312	2 973	1 164	1 119	10 553	1 960	813
50 000 - 99 999	11 551	7 398	2 451	981	695	9 582	1 020	616
100 000 a více	-	-	-	-	-	-	-	-
v tom okres:								
Kroměříž	24 626	18 343	4 607	1 180	457	22 179	1 542	364
Uherské Hradiště	34 534	25 559	7 401	998	517	32 057	1 502	299
Vsetín	28 101	19 052	7 213	889	895	25 214	1 548	595
Zlín	38 208	26 496	8 645	1 930	1 069	34 062	2 361	906
v tom správní obvod ORP:								
Bystřice pod Hostýnem	3 981	2 950	849	127	49	3 717	148	32
Holešov	5 226	3 785	1 126	221	90	4 805	261	60
Kroměříž	15 419	11 608	2 632	832	318	13 657	1 133	272
Luhačovice	4 070	2 561	1 173	266	66	3 573	388	29
Otrokovice	5 987	4 264	1 139	362	205	5 303	390	199
Rožnov pod Radhoštěm	7 121	4 796	1 876	229	208	6 360	400	161
Uherské Hradiště	21 730	15 957	4 699	690	340	20 061	1 047	223
Uherský Brod	12 804	9 602	2 702	308	177	11 996	455	76
Valašské Klobouky	5 355	3 860	1 290	156	40	5 015	203	28
Valašské Meziříčí	8 454	5 658	2 204	292	281	7 566	450	204
Vizovice	4 173	3 084	956	69	58	3 893	162	33
Vsetín	12 526	8 598	3 133	368	406	11 288	698	230
Zlín	18 623	12 727	4 087	1 077	700	16 278	1 218	617
Zlínský kraj k 26.3.2011 ¹	120 444	90 901	21 918	4 870	2 638	107 192	6 709	1 980
Rozdíl SLDB 2021 proti SLDB 2011	5 025	-1 451	5 948	127	300	6 320	244	184

Poznámky

¹ údaje byly přepočteny na území kraje platné k 26. 3. 2021

Tab. 21 Obydlené domy podle materiálu nosných zdí a technické vybavenosti a podle velikostních skupin obcí, okresů a správních obvodů ORP - Zlínský kraj

podle obvyklého pobytu

	Obydlené domy celkem	z toho podle materiálu nosných zdí			z toho podle technické vybavenosti			
		kámen, cihly, tvárnice	stěnové panely	dřevo	přípoj na kanalizační síť	plyn	ústřední topení	výtah
Zlínský kraj	125 469	102 368	3 861	3 246	81 798	92 157	94 421	1 788
v tom velikostní skupina obce podle počtu obyvatel:								
do 199	959	678	4	21	210	479	616	-
200 - 499	9 636	7 776	44	194	3 153	5 994	6 966	3
500 - 999	21 529	17 922	142	542	10 006	14 904	16 213	16
1 000 - 1 999	21 460	18 055	190	627	12 232	14 805	16 219	25
2 000 - 4 999	26 552	21 867	455	1 039	18 335	18 730	19 921	131
5 000 - 9 999	10 847	9 271	395	142	8 742	8 511	8 161	129
10 000 - 19 999	9 312	7 550	632	210	7 822	7 750	7 111	359
20 000 - 49 999	13 623	10 946	1 215	263	11 335	11 117	10 291	644
50 000 - 99 999	11 551	8 303	784	208	9 963	9 867	8 923	481
100 000 a více	-	-	-	-	-	-	-	-
v tom okres:								
Kroměříž	24 626	20 195	625	300	16 851	19 915	18 260	323
Uherské Hradiště	34 534	28 938	682	354	26 180	27 888	25 829	261
Vsetín	28 101	22 699	1 024	1 807	13 772	16 241	21 216	450
Zlín	38 208	30 536	1 530	785	24 995	28 113	29 116	754
v tom správní obvod ORP:								
Bystřice pod Hostýnem	3 981	3 388	56	49	2 536	2 794	2 995	36
Holešov	5 226	4 426	121	72	3 259	4 405	3 940	61
Kroměříž	15 419	12 381	448	179	11 056	12 716	11 325	226
Luhačovice	4 070	3 438	122	42	2 656	3 050	3 076	38
Otrokovice	5 987	4 835	368	76	4 475	4 580	4 591	165
Rožnov pod Radhoštěm	7 121	5 717	287	539	3 446	4 014	5 349	123
Uherské Hradiště	21 730	18 192	514	217	17 117	17 927	16 254	193
Uherský Brod	12 804	10 746	168	137	9 063	9 961	9 575	68
Valašské Klobouky	5 355	4 687	87	100	2 916	3 037	4 023	35
Valašské Meziříčí	8 454	7 208	334	200	4 723	5 611	6 370	132
Vizovice	4 173	3 442	96	147	1 573	2 780	3 165	28
Vsetín	12 526	9 774	403	1 068	5 603	6 616	9 497	195
Zlín	18 623	14 134	857	420	13 375	14 666	14 261	488
Zlínský kraj k 26.3.2011¹	120 444	102 851	3 674	2 649	78 280	82 620	102 000	.
Rozdíl SLDB 2021 proti SLDB 2011	5 025	-483	187	597	3 518	9 537	-7 579	.

Poznámky

¹ údaje byly přepočteny na území kraje platné k 26. 3. 2021

Tab. 22 Byty podle obydlivosti a druhu domu a počet osob v bytech podle velikostních skupin obcí, okresů a správních obvodů ORP - Zlínský kraj

podle obvyklého pobytu

	Byty celkem	z toho obydlivé byty				Počet osob v bytech			
		celkem	v tom			celkem	v tom		
			v rodinných domech	v bytových domech	v ostatních budovách		v rodinných domech	v bytových domech	v ostatních budovách
Zlínský kraj	274 838	226 219	131 219	91 114	3 886	544 801	355 628	182 338	6 835
v tom velikostní skupina obce podle počtu obyvatel:									
do 199	1 800	1 064	1 047	7	10	2 695	2 660	11	24
200 - 499	14 605	11 056	10 622	322	112	29 355	28 455	656	244
500 - 999	32 054	25 071	23 657	1 152	262	68 661	65 706	2 395	560
1 000 - 1 999	32 804	26 197	23 720	2 139	338	72 010	66 852	4 460	698
2 000 - 4 999	48 409	38 566	28 351	9 472	743	98 341	77 024	19 940	1 377
5 000 - 9 999	23 319	20 000	11 007	8 702	291	48 053	29 732	17 801	520
10 000 - 19 999	31 203	26 621	8 979	17 215	427	58 202	23 295	34 156	751
20 000 - 49 999	51 683	44 421	12 757	30 358	1 306	95 624	33 068	60 553	2 003
50 000 - 99 999	38 961	33 223	11 079	21 747	397	71 860	28 836	42 366	658
100 000 a více	-	-	-	-	-	-	-	-	-
v tom okres:									
Kroměříž	49 876	41 842	25 187	15 714	941	98 085	65 212	31 282	1 591
Uherské Hradiště	66 148	53 106	36 518	15 662	926	133 028	99 916	31 459	1 653
Vsetín	67 888	54 758	29 863	23 912	983	132 722	82 462	48 509	1 751
Zlín	90 926	76 513	39 651	35 826	1 036	180 966	108 038	71 088	1 840
v tom správní obvod ORP:									
Bystrice pod Hostýnem	7 180	5 801	4 197	1 489	115	13 922	10 804	2 891	227
Holešov	9 965	8 398	5 457	2 786	155	20 545	14 642	5 625	278
Kroměříž	32 731	27 643	15 533	11 439	671	63 618	39 766	22 766	1 086
Luhačovice	8 766	7 014	4 343	2 560	111	17 258	11 839	5 215	204
Otrokovice	15 767	14 004	5 947	7 825	232	31 568	15 730	15 476	362
Rožnov pod Radhoštěm	16 591	13 496	7 608	5 764	124	32 788	21 117	11 391	280
Uherské Hradiště	41 130	33 772	22 883	10 302	587	84 351	62 685	20 600	1 066
Uherský Brod	25 018	19 334	13 635	5 360	339	48 677	37 231	10 859	587
Valašské Klobouky	9 556	7 700	5 834	1 778	88	21 148	16 993	3 951	204
Valašské Meziříčí	19 335	16 507	8 998	7 148	361	39 529	24 498	14 398	633
Vízovice	7 472	5 991	4 541	1 336	114	15 913	12 773	2 902	238
Vsetín	31 962	24 755	13 257	11 000	498	60 405	36 847	22 720	838
Zlín	49 365	41 804	18 986	22 327	491	95 079	50 703	43 544	832
Zlínský kraj k 26.3.2011 ¹	252 396	217 093	125 902	88 649	2 542	569 121	365 944	197 999	5 178
Rozdíl SLDB 2021 proti SLDB 2011	22 442	9 126	5 317	2 465	1 344	-24 320	-10 316	-15 661	1 657

Poznámky

¹ údaje byly přepočteny na území kraje platné k 26. 3. 2021

Tab. 23 Obydlené byty podle právního důvodu užívání bytu a podle velikostních skupin obcí, okresů a správních obvodů ORP - Zlínský kraj

podle obvyklého pobytu

	Obydlené byty celkem	v tom právní důvod užívání bytu						
		ve vlastním domě	v osobním vlastnictví	družstevní	jiné bezplatné užívání bytu	nájemní / pronajatý	jiný důvod užívání bytu	nezjištěno
Zlínský kraj	226 219	108 706	56 397	1 349	14 308	26 798	7 086	11 575
v tom velikostní skupina obce podle počtu obyvatel:								
do 199	1 064	816	6	-	68	26	49	99
200 - 499	11 056	8 635	193	17	721	425	382	683
500 - 999	25 071	19 654	603	25	1 541	1 084	920	1 244
1 000 - 1 999	26 197	19 757	1 264	50	1 597	1 249	897	1 383
2 000 - 4 999	38 566	23 454	5 808	199	2 412	3 363	1 283	2 047
5 000 - 9 999	20 000	9 171	5 460	242	1 257	2 235	619	1 016
10 000 - 19 999	26 621	7 373	11 306	70	1 644	4 199	696	1 333
20 000 - 49 999	44 421	10 275	19 183	655	2 749	8 138	1 250	2 171
50 000 - 99 999	33 223	9 571	12 574	91	2 319	6 079	990	1 599
100 000 a více	-	-	-	-	-	-	-	-
v tom okres:								
Kroměříž	41 842	20 773	9 844	101	2 511	5 160	1 210	2 243
Uherské Hradiště	53 106	30 453	9 181	663	3 109	5 351	1 642	2 707
Vsetín	54 758	24 338	15 485	483	3 622	6 250	1 856	2 724
Zlín	76 513	33 142	21 887	102	5 066	10 037	2 378	3 901
v tom správní obvod ORP:								
Bystřice pod Hostýnem	5 801	3 486	832	11	349	646	167	310
Holešov	8 398	4 593	1 700	24	498	994	235	354
Kroměříž	27 643	12 694	7 312	66	1 664	3 520	808	1 579
Luhačovice	7 014	3 565	1 673	6	458	735	251	326
Otrokovice	14 004	4 905	5 163	-	898	1 838	404	796
Rožnov pod Radhoštěm	13 496	6 204	3 587	237	923	1 402	444	699
Uherské Hradiště	33 772	19 192	5 807	510	1 985	3 581	1 054	1 643
Uherský Brod	19 334	11 261	3 374	153	1 124	1 770	588	1 064
Valašské Klobouky	7 700	4 858	1 188	-	452	519	249	434
Valašské Meziříčí	16 507	7 317	4 498	116	1 179	2 056	572	769
Vizovice	5 991	3 777	891	-	382	453	167	321
Vsetín	24 755	10 817	7 400	130	1 520	2 792	840	1 256
Zlín	41 804	16 037	12 972	96	2 876	6 492	1 307	2 024
Zlínský kraj k 26.3.2011¹	217 093	104 890	40 868	14 898	8 804	32 023	2 416	13 194
Rozdíl SLDB 2021 proti SLDB 2011	9 126	3 816	15 529	-13 549	5 504	-5 225	4 670	-1 619

Poznámky

¹ údaje byly přepočteny na území kraje platné k 26. 3. 2021

Tab. 24 Obydlené byty podle počtu obytných místností a podle velikostních skupin obcí, okresů a správních obvodů ORP - Zlínský kraj

podle obvyklého pobytu

	Obydlené byty celkem	z toho podle počtu obytných místností					Průměrný počet obytných místností na 1 byt
		1	2	3	4	5 a více	
Zlínský kraj	226 219	5 632	16 584	44 956	69 490	77 668	4,2
v tom velikostní skupina obce podle počtu obyvatel:							
do 199	1 064	12	43	163	284	459	4,6
200 - 499	11 056	79	390	1 465	2 824	5 585	4,8
500 - 999	25 071	218	896	3 148	6 301	13 194	4,9
1 000 - 1 999	26 197	244	975	3 443	6 439	13 641	4,9
2 000 - 4 999	38 566	617	1 943	6 198	11 172	16 513	4,6
5 000 - 9 999	20 000	357	1 434	4 368	6 223	6 566	4,2
10 000 - 19 999	26 621	843	2 666	6 928	9 169	5 659	3,8
20 000 - 49 999	44 421	1 657	4 853	11 370	15 651	8 692	3,7
50 000 - 99 999	33 223	1 605	3 384	7 873	11 427	7 359	3,8
100 000 a více	-	-	-	-	-	-	.
v tom okres:							
Kroměříž	41 842	968	3 002	8 400	12 767	14 405	4,2
Uherské Hradiště	53 106	1 063	3 226	9 706	14 687	21 648	4,5
Vsetín	54 758	1 185	4 148	11 201	17 850	17 531	4,2
Zlín	76 513	2 416	6 208	15 649	24 186	24 084	4,1
v tom správní obvod ORP:							
Bystřice pod Hostýnem	5 801	57	334	1 049	1 701	2 348	4,4
Holešov	8 398	141	648	1 631	2 480	3 111	4,3
Kroměříž	27 643	770	2 020	5 720	8 586	8 946	4,1
Luhačovice	7 014	154	428	1 223	2 238	2 621	4,4
Otrokovice	14 004	416	1 353	3 349	4 701	3 382	3,9
Rožnov pod Radhoštěm	13 496	344	926	2 520	4 337	4 628	4,3
Uherské Hradiště	33 772	719	2 171	6 029	9 533	13 629	4,4
Uherský Brod	19 334	344	1 055	3 677	5 154	8 019	4,5
Valašské Klobouky	7 700	81	376	1 180	2 117	3 483	4,7
Valašské Meziříčí	16 507	364	1 268	3 456	5 457	5 152	4,2
Vízovice	5 991	74	323	879	1 620	2 766	4,7
Vsetín	24 755	477	1 954	5 225	8 056	7 751	4,2
Zlín	41 804	1 691	3 728	9 018	13 510	11 832	4,0



**Tab. 25 Obydlené byty podle počtu osob v bytě a podle velikostních skupin obcí, okresů a správních obvodů
ORP - Zlínský kraj**

podle obvyklého pobytu

	Obydlené byty celkem	v tom podle počtu osob v bytě						Počet bydlících osob	
		1	2	3	4	5	6 a více	celkem	průměr na 1 byt
Zlínský kraj	226 219	70 807	67 471	37 095	34 164	11 301	5 381	544 801	2,41
v tom velikostní skupina obce podle počtu obyvatel:									
do 199	1 064	325	319	139	164	73	44	2 695	2,53
200 - 499	11 056	2 816	3 174	1 921	1 915	804	426	29 355	2,66
500 - 999	25 071	5 988	6 866	4 452	4 729	1 981	1 055	68 661	2,74
1 000 - 1 999	26 197	6 066	7 316	4 658	5 002	2 037	1 118	72 010	2,75
2 000 - 4 999	38 566	10 583	11 325	6 789	6 328	2 346	1 195	98 341	2,55
5 000 - 9 999	20 000	6 127	6 111	3 347	3 028	953	434	48 053	2,40
10 000 - 19 999	26 621	9 773	8 203	4 079	3 415	881	270	58 202	2,19
20 000 - 49 999	44 421	16 771	13 815	6 731	5 311	1 263	530	95 624	2,15
50 000 - 99 999	33 223	12 358	10 342	4 979	4 272	963	309	71 860	2,16
100 000 a více	-	-	-	-	-	-	-	-	-
v tom okres:									
Kroměříž	41 842	13 517	12 797	6 899	5 999	1 850	780	98 085	2,34
Uherské Hradiště	53 106	15 168	15 751	9 007	8 701	2 975	1 504	133 028	2,50
Vsetín	54 758	17 305	16 089	8 785	8 157	2 965	1 457	132 722	2,42
Zlín	76 513	24 817	22 834	12 404	11 307	3 511	1 640	180 966	2,37
v tom správní obvod ORP:									
Bystřice pod Hostýnem	5 801	1 796	1 798	915	873	284	135	13 922	2,40
Holešov	8 398	2 484	2 523	1 407	1 373	433	178	20 545	2,45
Kroměříž	27 643	9 237	8 476	4 577	3 753	1 133	467	63 618	2,30
Luhačovice	7 014	2 060	2 126	1 175	1 094	369	190	17 258	2,46
Otrokovice	14 004	4 883	4 216	2 296	1 922	506	181	31 568	2,25
Rožnov pod Radhoštěm	13 496	4 221	3 977	2 175	2 014	770	339	32 788	2,43
Uherské Hradiště	33 772	9 550	10 088	5 853	5 593	1 798	890	84 351	2,50
Uherský Brod	19 334	5 618	5 663	3 154	3 108	1 177	614	48 677	2,52
Valašské Klobouky	7 700	1 946	2 069	1 352	1 293	609	431	21 148	2,75
Valašské Meziříčí	16 507	5 374	4 832	2 594	2 486	802	419	39 529	2,39
Vízovice	5 991	1 502	1 694	1 065	1 101	425	204	15 913	2,66
Vsetín	24 755	7 710	7 280	4 016	3 657	1 393	699	60 405	2,44
Zlín	41 804	14 426	12 729	6 516	5 897	1 602	634	95 079	2,27
Zlínský kraj k 26.3.2011 ¹	217 093	57 374	60 633	39 580	38 332	13 137	8 037	569 121	2,62
Rozdíl SLDB 2021 proti SLDB 2011	9 126	13 433	6 838	-2 485	-4 168	-1 836	-2 656	-24 320	-0,21

Poznámky

¹ údaje byly přepočteny na území kraje platné k 26. 3. 2021

Tab. 26 Obydlené byty podle celkové plochy bytu a podle velikostních skupin obcí, okresů a správních obvodů ORP - Zlínský kraj

podle obvyklého pobytu

	Obydlené byty celkem	v tom s celkovou plochou (m ²)							
		do 39,9	40,0-59,9	60,0-79,9	80,0-99,9	100,0-119,9	120,0-149,9	150,0 a více	nezjištěno
Zlínský kraj	226 219	13 154	31 774	56 949	31 291	22 909	22 756	32 288	15 098
v tom velikostní skupina obce podle počtu obyvatel:									
do 199	1 064	26	69	141	172	184	135	215	122
200 - 499	11 056	263	677	1 331	1 772	1 852	1 820	2 371	970
500 - 999	25 071	590	1 508	3 143	3 939	4 099	4 139	5 848	1 805
1 000 - 1 999	26 197	644	1 644	3 519	4 172	4 033	4 168	6 078	1 939
2 000 - 4 999	38 566	1 408	3 859	7 803	5 832	4 885	4 791	7 208	2 780
5 000 - 9 999	20 000	936	3 111	5 173	2 829	1 955	1 904	2 740	1 352
10 000 - 19 999	26 621	2 170	5 326	9 260	2 909	1 625	1 569	2 150	1 612
20 000 - 49 999	44 421	4 160	9 533	15 066	4 829	2 419	2 470	3 337	2 607
50 000 - 99 999	33 223	2 957	6 047	11 513	4 837	1 857	1 760	2 341	1 911
100 000 a více	-	-	-	-	-	-	-	-	-
v tom okres:									
Kroměříž	41 842	2 283	5 542	9 703	6 216	4 568	4 515	5 961	3 054
Uherské Hradiště	53 106	2 361	6 169	10 354	7 221	6 432	6 597	10 339	3 633
Vsetín	54 758	3 338	9 076	15 363	6 843	4 959	5 055	6 670	3 454
Zlín	76 513	5 172	10 987	21 529	11 011	6 950	6 589	9 318	4 957
v tom správní obvod ORP:									
Bystřice pod Hostýnem	5 801	211	676	1 107	956	785	774	870	422
Holešov	8 398	315	1 097	1 926	1 198	1 011	970	1 354	527
Kroměříž	27 643	1 757	3 769	6 670	4 062	2 772	2 771	3 737	2 105
Luhačovice	7 014	338	855	1 688	1 102	814	718	1 071	428
Otrokovice	14 004	1 258	2 296	4 555	1 635	996	926	1 343	995
Rožnov pod Radhoštěm	13 496	789	2 063	3 711	1 669	1 261	1 296	1 842	865
Uherské Hradiště	33 772	1 574	3 893	6 619	4 612	4 049	4 188	6 603	2 234
Uherský Brod	19 334	787	2 276	3 735	2 609	2 383	2 409	3 736	1 399
Valašské Klobouky	7 700	226	753	1 564	1 207	1 048	965	1 333	604
Valašské Meziříčí	16 507	933	2 693	4 543	2 140	1 513	1 584	2 090	1 011
Vizovice	5 991	198	516	1 122	892	825	827	1 174	437
Vsetín	24 755	1 616	4 320	7 109	3 034	2 185	2 175	2 738	1 578
Zlín	41 804	3 152	6 567	12 600	6 175	3 267	3 153	4 397	2 493
Zlínský kraj k 26.3.2011 ¹	217 093	15 893	33 768	51 126	33 221	22 178	19 969	21 249	19 689
Rozdíl SLDB 2021 proti SLDB 2011	9 126	-2 739	-1 994	5 823	-1 930	731	2 787	11 039	-4 591

Poznámky

¹ údaje byly přepočteny na území kraje platné k 26. 3. 2021

Tab. 27 Obydlené byty podle technické vybavenosti a podle velikostních skupin obcí, okresů a správních obvodů ORP - Zlínský kraj

podle obvyklého pobytu

	Obydlené byty celkem	z toho podle technické vybavenosti							připojení na kanalizaci
		plyn zaveden do bytu	v tom		vodovod v bytě	v tom		z veřejné sítě i soukromého zdroje	
			z veřejné sítě	z domovního (lokálního) zásobníku		pouze z veřejné sítě	pouze ze soukromého zdroje		
Zlínský kraj	226 219	165 152	164 428	724	213 729	185 834	17 917	9 978	174 331
v tom velikostní skupina obce podle počtu obyvatel:									
do 199	1 064	511	506	5	933	538	309	86	225
200 - 499	11 056	6 601	6 568	33	10 196	6 812	2 272	1 112	3 618
500 - 999	25 071	16 834	16 780	54	23 518	17 103	3 991	2 424	11 772
1 000 - 1 999	26 197	17 678	17 631	47	24 597	18 061	4 096	2 440	15 229
2 000 - 4 999	38 566	26 622	26 511	111	36 340	30 022	4 232	2 086	28 770
5 000 - 9 999	20 000	14 891	14 825	66	18 946	17 472	870	604	17 377
10 000 - 19 999	26 621	22 073	21 972	101	25 272	24 182	755	335	24 696
20 000 - 49 999	44 421	37 607	37 417	190	42 266	41 071	748	447	41 483
50 000 - 99 999	33 223	22 335	22 218	117	31 661	30 573	644	444	31 161
100 000 a více	-	-	-	-	-	-	-	-	-
v tom okres:									
Kroměříž	41 842	33 824	33 692	132	39 419	35 517	2 321	1 581	32 728
Uherské Hradiště	53 106	42 818	42 694	124	50 150	43 805	3 345	3 000	43 428
Vsetín	54 758	36 865	36 652	213	51 805	43 084	6 520	2 201	37 515
Zlín	76 513	51 645	51 390	255	72 355	63 428	5 731	3 196	60 660
v tom správní obvod ORP:									
Bystřice pod Hostýnem	5 801	4 063	4 048	15	5 483	4 649	494	340	4 067
Holešov	8 398	7 117	7 080	37	7 984	6 812	733	439	6 072
Kroměříž	27 643	22 644	22 564	80	25 952	24 056	1 094	802	22 589
Luhačovice	7 014	5 173	5 152	21	6 669	6 107	328	234	5 336
Otrokovice	14 004	10 561	10 514	47	13 195	12 541	418	236	12 159
Rožnov pod Radhoštěm	13 496	8 716	8 666	50	12 722	10 574	1 719	429	9 153
Uherské Hradiště	33 772	27 425	27 337	88	31 982	28 387	1 885	1 710	28 432
Uherský Brod	19 334	15 393	15 357	36	18 168	15 418	1 460	1 290	14 996
Valašské Klobouky	7 700	3 900	3 863	37	7 214	5 537	962	715	4 728
Valašské Meziříčí	16 507	12 003	11 945	58	15 689	14 210	897	582	12 007
Vizovice	5 991	4 025	4 009	16	5 570	3 643	1 430	497	2 933
Vsetín	24 755	16 146	16 041	105	23 394	18 300	3 904	1 190	16 355
Zlín	41 804	27 986	27 852	134	39 707	35 600	2 593	1 514	35 504
Zlínský kraj k 26.3.2011¹	217 093	148 622	146 781	1 841	201 650	177 509	24 141	.	167 509
Rozdíl SLDB 2021 proti SLDB 2011	9 126	16 530	17 647	-1 117	12 079	8 325	-6 224	.	6 822

Poznámky

¹ údaje byly přepočteny na území kraje platné k 26. 3. 2021

Tab. 28 Obydlené byty podle způsobu vytápění a energie používané k vytápění a podle velikostních skupin obcí, okresů a správních obvodů ORP - Zlínský kraj

podle obvyklého pobytu

	Obydlené byty celkem	z toho podle způsobu vytápění				z toho podle hlavního zdroje energie používaného k vytápění				
		ústřední dálkové	ústřední domovní	ústřední s vlastním zdrojem (v bytě)	lokální topidla (kamna)	z kotelny mimo dům	uhlí, koks, uhelné brikety	plyn	elektřina	dřevo, dřevěné pelety
Zlínský kraj	226 219	57 246	51 817	87 776	15 715	57 264	5 053	96 720	16 109	33 626
v tom velikostní skupina obce podle počtu obyvatel:										
do 199	1 064	-	183	529	208	-	34	295	100	503
200 - 499	11 056	76	2 485	6 058	1 355	76	559	4 148	1 024	4 152
500 - 999	25 071	351	6 272	13 722	2 562	358	1 136	11 509	2 396	7 469
1 000 - 1 999	26 197	191	7 327	13 991	2 373	192	1 334	12 493	2 559	7 123
2 000 - 4 999	38 566	1 926	12 392	17 756	3 538	1 927	929	20 291	3 407	8 424
5 000 - 9 999	20 000	4 212	4 912	8 376	1 334	4 212	273	10 210	1 453	2 293
10 000 - 19 999	26 621	13 321	3 880	7 147	1 285	13 322	151	9 303	1 413	1 013
20 000 - 49 999	44 421	18 696	10 050	12 124	1 687	18 702	439	17 917	2 088	1 861
50 000 - 99 999	33 223	18 473	4 316	8 073	1 373	18 475	198	10 554	1 669	788
100 000 a více	-	-	-	-	-	-	-	-	-	-
v tom okres:										
Kroměříž	41 842	4 117	11 485	20 131	3 214	4 123	415	24 677	3 059	5 540
Uherské Hradiště	53 106	7 918	12 834	23 927	4 709	7 923	409	30 022	4 827	5 948
Vsetín	54 758	18 034	12 471	17 885	3 181	18 038	2 533	14 025	2 793	12 855
Zlín	76 513	27 177	15 027	25 833	4 611	27 180	1 696	27 996	5 430	9 283
v tom správní obvod ORP:										
Bystřice pod Hostýnem	5 801	529	1 467	2 942	473	529	131	2 597	404	1 630
Holešov	8 398	1 401	1 890	4 012	618	1 401	86	4 608	621	1 076
Kroměříž	27 643	2 187	8 128	13 177	2 123	2 193	198	17 472	2 034	2 834
Luhačovice	7 014	920	2 426	2 882	370	920	147	3 694	366	1 309
Otrokovice	14 004	6 824	1 808	4 018	721	6 825	268	4 523	835	826
Rožnov pod Radhoštěm	13 496	4 311	3 125	4 468	778	4 312	572	3 605	762	3 009
Uherské Hradiště	33 772	5 317	7 889	15 419	2 852	5 321	257	19 318	2 983	3 449
Uherský Brod	19 334	2 601	4 945	8 508	1 857	2 602	152	10 704	1 844	2 499
Valašské Klobouky	7 700	886	2 025	3 468	752	886	501	2 162	654	2 845
Valašské Meziříčí	16 507	5 556	3 580	5 519	924	5 558	732	4 988	927	2 970
Vízovice	5 991	30	2 071	2 846	524	30	188	2 953	761	1 446
Vsetín	24 755	8 167	5 766	7 898	1 479	8 168	1 229	5 432	1 104	6 876
Zlín	41 804	18 517	6 697	12 619	2 244	18 519	592	14 664	2 814	2 857
Zlínský kraj k 26.3.2011 ¹	217 093	57 272	129 638	9 391	14 517	57 287	8 820	96 078	11 987	.
Rozdíl SLDB 2021 proti SLDB 2011	9 126	-26	-77 821	78 385	1 198	-23	-3 767	642	4 122	.

Poznámky

¹ údaje byly přepočteny na území kraje platné k 26. 3. 2021

Tab. 29 Průměrná celková plocha obydlených bytů v přepočtu na 1 byt a 1 osobu podle druhu domu a podle velikostních skupin obcí, okresů a správních obvodů ORP - Zlínský kraj

podle obvyklého pobytu

	Průměrná celková plocha na 1 byt v m ²	v tom			Průměrná celková plocha na 1 osobu v m ²	v tom		
		v rodinných domech	v bytových domech	v ostatních budovách		v rodinných domech	v bytových domech	v ostatních budovách
Zlínský kraj	95,0	118,0	63,0	61,8	38,8	43,0	30,9	34,3
v tom velikostní skupina obce podle počtu obyvatel:								
do 199	111,7	112,1	108,0	74,7	42,4	42,5	21,6	29,2
200 - 499	114,8	116,6	67,5	75,5	42,3	42,6	31,7	35,1
500 - 999	116,5	119,1	67,4	74,7	41,8	42,2	31,2	33,7
1 000 - 1 999	115,6	120,1	68,0	73,9	41,2	41,9	31,1	34,3
2 000 - 4 999	105,4	118,9	66,3	69,5	40,6	43,2	30,6	36,4
5 000 - 9 999	94,0	118,3	63,4	68,2	38,5	43,5	30,3	36,9
10 000 - 19 999	80,2	115,8	61,7	58,3	36,0	44,2	30,4	33,1
20 000 - 49 999	78,4	119,6	62,0	51,2	35,9	45,8	30,6	32,6
50 000 - 99 999	79,2	110,4	63,3	59,9	36,0	42,2	31,8	34,8
100 000 a více
v tom okres:								
Kroměříž	96,3	117,3	64,3	58,5	40,5	44,9	31,7	33,7
Uherské Hradiště	105,6	124,4	63,7	62,1	41,4	44,8	30,9	34,2
Vsetín	90,0	113,8	61,2	62,8	36,6	40,7	29,7	34,1
Zlín	90,7	115,8	63,4	63,8	37,7	42,0	31,3	35,0
v tom správní obvod ORP:								
Bystřice pod Hostýnem	100,9	114,4	65,2	69,4	41,5	44,0	32,7	34,6
Holešov	99,8	118,6	65,0	59,8	40,4	43,9	31,6	33,6
Kroměříž	94,3	117,6	64,1	56,0	40,3	45,5	31,6	33,5
Luhačovice	98,1	118,3	64,9	60,6	39,1	42,8	31,1	33,0
Otrokovice	83,4	112,2	62,1	53,6	36,4	41,9	30,8	34,4
Rožnov pod Radhoštěm	92,6	116,9	60,4	81,3	37,4	41,5	29,9	37,3
Uherské Hradiště	105,4	125,0	63,8	63,0	41,5	45,0	31,3	34,6
Uherský Brod	105,9	123,3	63,3	60,3	41,1	44,4	30,3	33,3
Valašské Klobouky	104,0	116,3	65,0	77,4	37,1	39,2	28,4	32,0
Valašské Meziříčí	91,3	115,0	62,3	63,2	37,6	41,9	30,3	34,6
Vizovice	108,1	120,9	66,5	86,3	39,9	42,2	29,8	40,3
Vsetín	87,8	111,1	60,9	57,5	35,4	39,4	29,1	32,7
Zlín	87,0	115,1	63,3	61,6	37,6	42,7	31,8	35,1
Zlínský kraj k 26.3.2011¹	90,6	107,4	67,0	69,4	31,4	33,9	27,1	23,1
Rozdíl SLDB 2021 proti SLDB 2011	4,4	10,6	-4,0	-7,6	7,4	9,1	3,7	11,2

Poznámky

¹ údaje byly přepočteny na území kraje platné k 26. 3. 2021

**Tab. 30 Obyvatelstvo podle způsobu bydlení a podle velikostních skupin obcí, okresů a správních obvodů
ORP - Zlínský kraj**

podle obvyklého pobytu

	Bydlící osoby celkem	v tom			Osoby bez domova
		v bytech	v zařízeních	mimo byty a zařízení	
Zlínský kraj	564 117	544 801	9 239	10 077	214
v tom velikostní skupina obce podle počtu obyvatel:					
do 199	2 759	2 695	5	59	-
200 - 499	30 420	29 355	334	731	2
500 - 999	70 676	68 661	601	1 414	4
1 000 - 1 999	74 297	72 010	776	1 511	5
2 000 - 4 999	101 730	98 341	1 568	1 821	15
5 000 - 9 999	49 520	48 053	718	749	11
10 000 - 19 999	60 704	58 202	1 652	850	44
20 000 - 49 999	99 876	95 624	2 554	1 698	90
50 000 - 99 999	74 135	71 860	1 031	1 244	43
100 000 a více	-	-	-	-	-
v tom okres:					
Kroměříž	102 115	98 085	2 172	1 858	25
Uherské Hradiště	137 267	133 028	2 333	1 906	13
Vsetín	137 452	132 722	1 710	3 020	88
Zlín	187 283	180 966	3 024	3 293	88
v tom správní obvod ORP:					
Bystřice pod Hostýnem	14 610	13 922	254	434	5
Holešov	21 195	20 545	287	363	2
Kroměříž	66 310	63 618	1 631	1 061	18
Luhačovice	17 743	17 258	233	252	4
Otrokovice	32 925	31 568	726	631	37
Rožnov pod Radhoštěm	34 078	32 788	458	832	4
Uherské Hradiště	87 297	84 351	1 546	1 400	8
Uherský Brod	49 970	48 677	787	506	5
Valašské Klobouky	21 868	21 148	443	277	4
Valašské Meziříčí	40 778	39 529	507	742	35
Vizovice	16 648	15 913	303	432	-
Vsetín	62 596	60 405	745	1 446	49
Zlín	98 099	95 079	1 319	1 701	43
Zlínský kraj k 26.3.2011 ¹	579 187	569 121	7 276	2 790	757
Rozdíl SLDB 2021 proti SLDB 2011	-15 070	-24 320	1 963	7 287	-543

Poznámky

¹ údaje byly přepočteny na území kraje platné k 26. 3. 2021

Tab. 31 Bytové domácnosti podle počtu hospodařících domácností a podle velikostních skupin obcí, okresů a správních obvodů ORP - Zlínský kraj

podle obvyklého pobytu

	Bytové domácnosti celkem	v tom podle počtu hospodařících domácností		
		1	2	3 a více
Zlínský kraj	226 219	216 084	9 299	836
v tom velikostní skupina obce podle počtu obyvatel:				
do 199	1 064	1 000	57	7
200 - 499	11 056	10 364	626	66
500 - 999	25 071	23 425	1 510	136
1 000 - 1 999	26 197	24 399	1 650	148
2 000 - 4 999	38 566	36 417	1 974	175
5 000 - 9 999	20 000	19 081	845	74
10 000 - 19 999	26 621	25 876	686	59
20 000 - 49 999	44 421	43 258	1 077	86
50 000 - 99 999	33 223	32 264	874	85
100 000 a více	-	-	-	-
v tom okres:				
Kroměříž	41 842	40 379	1 343	120
Uherské Hradiště	53 106	50 331	2 539	236
Vsetín	54 758	52 084	2 454	220
Zlín	76 513	73 290	2 963	260
v tom správní obvod ORP:				
Bystřice pod Hostýnem	5 801	5 560	221	20
Holešov	8 398	8 081	285	32
Kroměříž	27 643	26 738	837	68
Luhačovice	7 014	6 647	340	27
Otrokovice	14 004	13 538	431	35
Rožnov pod Radhoštěm	13 496	12 755	681	60
Uherské Hradiště	33 772	32 049	1 575	148
Uherský Brod	19 334	18 282	964	88
Valašské Klobouky	7 700	7 196	471	33
Valašské Meziříčí	16 507	15 783	670	54
Vizovice	5 991	5 647	316	28
Vsetín	24 755	23 546	1 103	106
Zlín	41 804	40 262	1 405	137
Zlínský kraj k 26.3.2011 ¹	217 093	206 812	9 902	379
Rozdíl SLDB 2021 proti SLDB 2011	9 126	9 272	-603	457

Poznámky

¹ údaje byly přepočteny na území kraje platné k 26. 3. 2021

Tab. 32 Hospodařící domácnosti podle typu domácnosti a podle velikostních skupin obcí, okresů a správních obvodů ORP - Zlínský kraj

podle obvyklého pobytu

	Hospodařící domácnosti celkem	v tom podle typu hospodařící domácnosti								
		rodinné						nerodinné		
		tvořené 1 rodinou	v tom				neúplné rodiny celkem	tvořené 2 a více rodinami	jednotlivců	vícečlenné
			celkem	úplné rodiny						
				manželské páry	faktická manželství					
Zlínský kraj	245 325	150 510	124 044	102 769	21 093	26 466	4 756	86 562	3 497	
v tom velikostní skupina obce podle počtu obyvatel:										
do 199	1 182	698	597	474	122	101	34	426	24	
200 - 499	12 328	8 003	6 782	5 764	1 012	1 221	348	3 795	182	
500 - 999	27 853	18 531	15 863	13 615	2 235	2 668	922	8 050	350	
1 000 - 1 999	29 236	19 641	16 735	14 385	2 335	2 906	914	8 306	375	
2 000 - 4 999	42 347	27 159	22 530	19 018	3 484	4 629	1 071	13 584	533	
5 000 - 9 999	21 663	13 443	11 134	9 298	1 825	2 309	386	7 547	287	
10 000 - 19 999	28 182	16 323	13 078	10 540	2 516	3 245	327	11 160	372	
20 000 - 49 999	47 174	26 697	21 216	16 797	4 384	5 481	438	19 286	753	
50 000 - 99 999	35 360	20 015	16 109	12 878	3 180	3 906	316	14 408	621	
100 000 a více	-	-	-	-	-	-	-	-	-	
v tom okres:										
Kroměříž	44 978	27 323	22 321	18 233	4 054	5 002	769	16 243	643	
Uherské Hradiště	57 756	36 748	30 662	25 890	4 735	6 086	1 395	18 834	779	
Vsetín	59 899	36 359	29 785	24 547	5 210	6 574	1 184	21 501	855	
Zlín	82 692	50 080	41 276	34 099	7 094	8 804	1 408	29 984	1 220	
v tom správní obvod ORP:										
Bystřice pod Hostýnem	6 386	3 887	3 171	2 663	504	716	134	2 268	97	
Holešov	9 033	5 726	4 772	3 973	793	954	179	3 024	104	
Kroměříž	29 559	17 710	14 378	11 597	2 757	3 332	456	10 951	442	
Luhačovice	7 608	4 836	4 063	3 472	585	773	157	2 530	85	
Otrokovice	15 034	8 884	7 254	5 813	1 428	1 630	193	5 745	212	
Rožnov pod Radhoštěm	14 880	9 092	7 436	6 191	1 235	1 656	291	5 287	210	
Uherské Hradiště	36 822	23 491	19 682	16 532	3 130	3 809	835	11 977	519	
Uherský Brod	20 934	13 257	10 980	9 358	1 605	2 277	560	6 857	260	
Valašské Klobouky	8 477	5 555	4 675	4 146	526	880	281	2 539	102	
Valašské Meziříčí	17 848	10 815	8 911	7 300	1 602	1 904	315	6 505	213	
Vízovice	6 665	4 416	3 727	3 133	592	689	183	1 988	78	
Vsetín	27 171	16 452	13 438	11 056	2 373	3 014	578	9 709	432	
Zlín	44 908	26 389	21 557	17 535	3 963	4 832	594	17 182	743	
Zlínský kraj k 26.3.2011¹	229 682	150 952	121 412	111 192	10 053	29 540	4 928	66 330	7 472	
Rozdíl SLDB 2021 proti SLDB 2011	15 643	-442	2 632	-8 423	11 040	-3 074	-172	20 232	-3 975	

Poznámky

¹ údaje byly přepočteny na území kraje platné k 26. 3. 2021

Tab. 33 Hospodařící domácnosti podle způsobu bydlení a rodiny podle závislosti dětí a podle velikostních skupin obcí, okresů a správních obvodů ORP - Zlínský kraj

podle obvyklého pobytu

	Hospodařící domácnosti celkem	v tom podle způsobu bydlení			Průměrný počet členů hospodařící domácnosti	Hospodařící domácnosti tvořené 1 rodinou	v tom	
		v bytech	mimo byty	v zařízeních			bez závislých dětí	se závislými dětmi
Zlínský kraj	245 325	237 285	7 629	411	2,3	150 510	84 728	65 782
v tom velikostní skupina obce podle počtu obyvatel:								
do 199	1 182	1 136	45	1	2,3	698	417	281
200 - 499	12 328	11 818	498	12	2,4	8 003	4 643	3 360
500 - 999	27 853	26 874	956	23	2,5	18 531	10 286	8 245
1 000 - 1 999	29 236	28 165	1 051	20	2,5	19 641	10 910	8 731
2 000 - 4 999	42 347	40 907	1 380	60	2,4	27 159	15 496	11 663
5 000 - 9 999	21 663	21 008	618	37	2,3	13 443	7 705	5 738
10 000 - 19 999	28 182	27 428	664	90	2,1	16 323	9 308	7 015
20 000 - 49 999	47 174	45 677	1 384	113	2,1	26 697	14 913	11 784
50 000 - 99 999	35 360	34 272	1 033	55	2,1	20 015	11 050	8 965
100 000 a více	-	-	-	-	-	-	-	-
v tom okres:								
Kroměříž	44 978	43 435	1 464	79	2,2	27 323	15 432	11 891
Uherské Hradiště	57 756	56 156	1 477	123	2,3	36 748	20 941	15 807
Vsetín	59 899	57 674	2 149	76	2,3	36 359	20 332	16 027
Zlín	82 692	80 020	2 539	133	2,2	50 080	28 023	22 057
v tom správní obvod ORP:								
Bystřice pod Hostýnem	6 386	6 065	310	11	2,3	3 887	2 277	1 610
Holešov	9 033	8 747	269	17	2,3	5 726	3 187	2 539
Kroměříž	29 559	28 623	885	51	2,2	17 710	9 968	7 742
Luhačovice	7 608	7 410	183	15	2,3	4 836	2 822	2 014
Otrokovice	15 034	14 509	492	33	2,1	8 884	5 075	3 809
Rožnov pod Radhoštěm	14 880	14 305	557	18	2,3	9 092	5 105	3 987
Uherské Hradiště	36 822	35 664	1 095	63	2,3	23 491	13 262	10 229
Uherský Brod	20 934	20 492	382	60	2,4	13 257	7 679	5 578
Valašské Klobouky	8 477	8 240	224	13	2,5	5 555	3 142	2 413
Valašské Meziříčí	17 848	17 287	534	27	2,3	10 815	5 935	4 880
Vízovice	6 665	6 365	292	8	2,5	4 416	2 412	2 004
Vsetín	27 171	26 082	1 058	31	2,3	16 452	9 292	7 160
Zlín	44 908	43 496	1 348	64	2,2	26 389	14 572	11 817
Zlínský kraj k 26.3.2011 ¹	229 682	227 853	1 675	154	2,5	150 952	84 934	66 018
Rozdíl SLDB 2021 proti SLDB 2011	15 643	9 432	5 954	257	-0,2	-442	-206	-236

Poznámky

¹ údaje byly přepočteny na území kraje platné k 26. 3. 2021



ZÁKLADNÍ VÝSLEDKY SLDB 2021 V ÚZEMNÍM SROVNÁNÍ, DLOUHODOBÝ VÝVOJ



Tab. 34 Vybrané ukazatele podle krajů a okresů České republiky

podle obvyklého pobytu

ČR, kraj, okres	Obyvatelstvo celkem	v tom		v tom ve věku			Pracovní síla	z toho zaměstnaní	Obydlené domy	Obydlené byty
		muži	ženy	0 - 14	15 - 64	65 a více				
Česká republika	10 524 167	5 186 548	5 337 619	1 691 760	6 684 359	2 148 048	5 563 258	5 290 071	1 952 668	4 480 139
Hlavní město Praha	1 301 432	633 449	667 983	199 369	863 086	238 977	766 484	733 840	98 217	627 705
Středočeský kraj	1 415 463	702 541	712 922	253 371	895 370	266 722	758 515	726 887	331 341	561 642
Benešov	100 347	49 763	50 584	17 084	61 929	21 334	52 237	50 491	23 587	38 806
Beroun	98 073	48 699	49 374	17 754	62 038	18 281	53 215	51 131	23 447	38 233
Kladno	166 771	82 017	84 754	27 842	106 473	32 456	90 039	84 840	33 897	69 940
Kolín	104 227	51 853	52 374	18 082	65 467	20 678	55 107	52 560	25 691	42 452
Kutná Hora	74 918	37 164	37 754	11 860	46 598	16 460	38 479	36 870	19 117	30 850
Mělník	110 243	54 703	55 540	19 054	70 117	21 072	59 606	56 523	24 702	45 196
Mladá Boleslav	128 901	65 058	63 843	21 637	83 091	24 173	70 453	68 440	28 029	54 007
Nymburk	102 727	50 917	51 810	17 962	65 246	19 519	54 451	51 899	24 857	41 699
Praha-východ	197 477	97 948	99 529	41 640	125 568	30 269	108 341	104 885	49 813	72 911
Praha-západ	161 593	79 662	81 931	33 259	102 520	25 814	88 398	85 282	39 079	59 430
Příbram	115 001	57 210	57 791	18 306	72 020	24 675	60 098	57 154	25 498	46 088
Rakovník	55 185	27 547	27 638	8 891	34 303	11 991	28 091	26 812	13 624	22 030
Jihočeský kraj	631 803	312 168	319 635	101 258	395 965	134 580	327 520	314 154	133 404	265 601
České Budějovice	196 897	96 663	100 234	32 753	125 456	38 688	105 872	102 054	38 299	83 676
Český Krumlov	59 118	29 757	29 361	9 835	37 773	11 510	30 670	28 881	11 848	24 581
Jindřichův Hradec	87 256	42 969	44 287	13 343	53 859	20 054	43 639	41 955	21 048	36 253
Písek	69 986	34 568	35 418	10 727	42 919	16 340	35 659	34 128	14 564	29 519
Prachatice	49 379	24 683	24 696	7 883	31 086	10 410	25 246	24 226	10 418	20 593
Strakonice	68 973	34 058	34 915	10 983	42 745	15 245	34 877	33 535	15 527	28 857
Tábor	100 194	49 470	50 724	15 734	62 127	22 333	51 557	49 375	21 700	42 122
Plzeňský kraj	581 436	288 879	292 557	90 994	369 496	120 946	308 362	295 810	115 802	247 030
Domažlice	53 769	26 652	27 117	8 633	33 886	11 250	27 169	25 988	12 906	22 076
Klatovy	83 658	41 382	42 276	12 607	51 823	19 228	41 876	40 213	19 220	35 226
Plzeň-jih	69 213	34 782	34 431	11 126	43 436	14 651	35 772	34 409	17 530	27 454
Plzeň-město	193 858	95 518	98 340	29 174	124 790	39 894	107 153	102 795	23 577	89 339
Plzeň-sever	79 917	40 044	39 873	13 358	50 872	15 687	42 613	40 893	19 859	31 302
Rokycany	48 809	24 334	24 475	7 747	30 525	10 537	25 527	24 547	12 103	19 763
Tachov	52 212	26 167	26 045	8 349	34 164	9 699	28 252	26 965	10 607	21 870
Karlovarský kraj	279 103	138 110	140 993	42 586	177 136	59 381	142 659	130 956	42 406	125 299
Cheb	86 411	42 380	44 031	13 471	54 685	18 255	43 808	40 834	14 227	38 727
Karlovy Vary	108 705	53 625	55 080	16 024	68 387	24 294	56 332	51 668	16 773	48 739
Sokolov	83 987	42 105	41 882	13 091	54 064	16 832	42 519	38 454	11 406	37 833
Ústecký kraj	789 098	388 965	400 133	126 959	499 753	162 386	400 698	369 950	123 776	353 285
Děčín	124 026	61 188	62 838	20 028	76 574	27 424	60 014	55 272	22 909	54 644
Chomutov	119 240	59 020	60 220	18 950	77 390	22 900	61 823	56 717	15 130	54 187
Litoměřice	117 400	58 326	59 074	19 184	73 588	24 628	60 345	57 209	25 235	48 574
Louny	84 956	42 069	42 887	13 824	53 854	17 278	43 294	40 167	18 376	36 685
Most	105 165	51 633	53 532	16 690	67 334	21 141	53 878	48 579	10 143	49 530
Teplice	122 730	60 366	62 364	19 481	78 189	25 060	62 005	57 337	18 127	57 008
Ústí nad Labem	115 581	56 363	59 218	18 802	72 824	23 955	59 339	54 669	13 856	52 657
Liberecký kraj	435 220	215 420	219 800	71 331	272 731	91 158	225 481	213 877	79 493	187 627
Česká Lípa	100 959	50 311	50 648	16 411	64 211	20 337	51 810	49 095	17 524	43 114
Jablonec nad Nisou	89 446	44 080	45 366	14 709	55 210	19 527	45 629	43 077	15 405	38 874
Liberec	174 225	85 904	88 321	28 993	110 053	35 179	92 103	87 300	29 143	76 317
Semily	70 590	35 125	35 465	11 218	43 257	16 115	35 939	34 405	17 421	29 322
Královéhradecký kraj	538 303	266 017	272 286	84 677	333 200	120 426	277 717	266 948	116 863	228 569
Hradec Králové	163 175	79 709	83 466	25 720	101 217	36 238	85 913	82 653	31 337	69 788

Tab. 34 Vybrané ukazatele podle krajů a okresů České republiky

podle obvyklého pobytu

dokončení

ČR, kraj, okres	Obyvatelstvo celkem	v tom		v tom ve věku			Pracovní síla	z toho zaměstnaní	Obydlené domy	Obydlené byty
		muži	ženy	0 - 14	15 - 64	65 a více				
Jičín	78 704	39 639	39 065	12 301	48 912	17 491	40 026	38 566	20 373	32 490
Náchod	105 314	51 950	53 364	16 527	64 566	24 221	53 416	51 048	23 784	45 167
Rychnov nad Kněžnou	77 580	38 634	38 946	12 547	48 260	16 773	40 283	39 177	18 401	31 939
Trutnov	113 530	56 085	57 445	17 582	70 245	25 703	58 079	55 504	22 968	49 185
Pardubický kraj	510 037	252 946	257 091	82 756	319 764	107 517	265 515	255 984	113 293	209 133
Chrudim	102 743	51 048	51 695	16 496	63 874	22 373	51 893	49 875	24 777	40 820
Pardubice	173 206	86 028	87 178	28 133	109 857	35 216	93 521	90 051	33 382	73 606
Svitavy	100 740	49 731	51 009	16 177	63 013	21 550	51 113	49 296	24 763	40 175
Ústí nad Orlicí	133 348	66 139	67 209	21 950	83 020	28 378	68 988	66 762	30 371	54 532
Kraj Vysočina	497 661	247 368	250 293	79 198	312 024	106 439	255 419	246 077	114 230	195 098
Havlíčkův Brod	92 907	45 841	47 066	14 846	57 704	20 357	47 232	45 643	23 153	36 425
Jihlava	111 324	55 402	55 922	18 284	70 287	22 753	58 370	56 408	22 812	45 046
Pelhřimov	70 785	35 219	35 566	10 672	44 033	16 080	36 393	35 455	16 672	28 399
Třebíč	107 997	53 829	54 168	16 558	68 004	23 435	54 957	52 331	25 519	42 101
Žďár nad Sázavou	114 648	57 077	57 571	18 838	71 996	23 814	58 467	56 240	26 074	43 127
Jihomoravský kraj	1 197 651	589 553	608 098	193 674	762 972	241 005	634 700	603 968	241 367	490 005
Blansko	107 227	52 842	54 385	18 072	66 249	22 906	54 542	52 533	25 391	41 604
Brno-město	398 510	194 454	204 056	60 339	259 862	78 309	223 132	211 852	39 065	184 647
Brno-venkov	226 503	112 477	114 026	41 763	142 444	42 296	118 127	113 763	57 190	83 170
Břeclav	113 651	56 017	57 634	17 766	72 141	23 744	58 983	56 141	30 575	44 142
Hodonín	147 773	72 893	74 880	21 728	93 631	32 414	75 340	70 677	37 155	57 046
Vyškov	91 578	45 314	46 264	15 859	57 613	18 106	47 619	45 887	23 744	35 525
Znojmo	112 409	55 556	56 853	18 147	71 032	23 230	56 957	53 115	28 247	43 871
Olomoucký kraj	619 788	303 895	315 893	98 164	388 906	132 718	317 949	301 779	126 126	259 885
Jeseník	35 471	17 494	17 977	5 178	21 840	8 453	17 438	15 985	7 802	15 266
Olomouc	237 291	115 846	121 445	38 845	150 871	47 575	125 593	119 973	43 410	100 144
Prostějov	106 358	52 153	54 205	17 029	66 444	22 885	53 768	51 321	25 112	44 059
Přerov	124 129	60 897	63 232	18 868	77 754	27 507	63 267	59 677	25 030	52 010
Šumperk	116 539	57 505	59 034	18 244	71 997	26 298	57 883	54 823	24 772	48 406
Zlínský kraj	564 331	277 146	287 185	87 299	354 350	122 682	290 840	278 753	125 469	226 219
Kroměříž	102 140	49 972	52 168	15 791	63 676	22 673	51 495	49 223	24 626	41 842
Uherské Hradiště	137 280	67 572	69 708	20 930	86 537	29 813	70 052	67 559	34 534	53 106
Vsetín	137 540	67 750	69 790	21 724	86 528	29 288	71 180	67 414	28 101	54 758
Zlín	187 371	91 852	95 519	28 854	117 609	40 908	98 113	94 557	38 208	76 513
Moravskoslezský kraj	1 162 841	570 091	592 750	180 124	739 606	243 111	591 399	551 088	190 881	503 041
Bruntál	86 215	42 561	43 654	12 836	53 621	19 758	42 739	39 300	16 207	37 925
Frydek-Místek	209 322	103 104	106 218	34 038	132 508	42 776	106 411	101 476	43 012	83 270
Karviná	235 579	115 198	120 381	34 537	150 361	50 681	117 663	105 846	31 488	107 608
Nový Jičín	146 366	72 267	74 099	24 117	92 376	29 873	74 422	70 919	29 167	59 741
Opava	171 502	83 843	87 659	27 681	108 487	35 334	87 290	83 737	36 321	67 999
Ostrava-město	313 857	153 118	160 739	46 915	202 253	64 689	162 874	149 810	34 686	146 498



Tab. 35 Vybrané ukazatele podle správních obvodů obcí s rozšířenou působností

podle obvyklého pobytu

ČR, kraj, správní obvod obce s rozšířenou působností (ORP) ¹	Obyvatelstvo celkem	v tom		v tom ve věku			Pracovní síla	z toho zaměstnaní	Obydlené domy	Obydlené byty
		muži	ženy	0 - 14	15 - 64	65 a více				
Česká republika	10 524 167	5 186 548	5 337 619	1 691 760	6 684 359	2 148 048	5 563 258	5 290 071	1 952 668	4 480 139
Hlavní město Praha	1 301 432	633 449	667 983	199 369	863 086	238 977	766 484	733 840	98 217	627 705
SO Praha 1	22 967	11 824	11 143	2 546	16 400	4 021	14 352	13 704	1 776	12 783
SO Praha 2	45 405	22 702	22 703	5 635	32 614	7 156	28 603	27 290	2 178	24 689
SO Praha 3	74 307	36 357	37 950	9 383	52 890	12 034	46 698	44 486	3 045	40 535
SO Praha 4	141 048	68 063	72 985	19 379	92 164	29 505	82 023	78 559	10 193	70 682
SO Praha 5	93 006	45 404	47 602	14 476	63 678	14 852	56 308	53 879	7 389	45 276
SO Praha 6	114 939	55 769	59 170	18 042	73 829	23 068	65 252	62 940	11 359	53 391
SO Praha 7	45 910	22 625	23 285	6 941	32 278	6 691	28 861	27 615	1 731	23 880
SO Praha 8	115 527	55 699	59 828	16 877	74 255	24 395	66 639	63 746	8 393	56 444
SO Praha 9	62 651	30 278	32 373	9 947	42 511	10 193	37 953	36 169	2 462	31 033
SO Praha 10	114 377	54 576	59 801	15 997	75 111	23 269	67 688	64 629	6 941	59 440
SO Praha 11	80 283	38 439	41 844	12 250	48 316	19 717	43 957	42 141	4 502	37 411
SO Praha 12	66 628	32 228	34 400	11 073	41 789	13 766	37 526	35 896	4 947	30 145
SO Praha 13	66 264	32 408	33 856	10 683	45 794	9 787	40 285	38 558	3 725	30 018
SO Praha 14	49 816	24 855	24 961	7 948	34 810	7 058	30 239	28 783	4 128	22 007
SO Praha 15	51 691	25 121	26 570	9 204	33 753	8 734	29 833	28 743	4 192	23 356
SO Praha 16	25 273	12 544	12 729	4 487	16 263	4 523	14 233	13 688	4 510	10 337
SO Praha 17	30 859	14 957	15 902	5 039	20 725	5 095	18 575	17 777	1 806	14 151
SO Praha 18	33 686	16 528	17 158	6 619	22 511	4 556	19 750	18 859	2 303	15 130
SO Praha 19	14 132	7 001	7 131	2 865	9 137	2 130	8 049	7 757	2 456	5 797
SO Praha 20	15 303	7 558	7 745	2 472	10 077	2 754	8 871	8 517	2 596	6 381
SO Praha 21	17 980	9 013	8 967	3 313	11 362	3 305	9 811	9 489	4 299	6 901
SO Praha 22	19 380	9 500	9 880	4 193	12 819	2 368	10 978	10 615	3 286	7 918
Středočeský kraj	1 415 463	702 541	712 922	253 371	895 370	266 722	758 515	726 887	331 341	561 642
Benešov	62 325	30 871	31 454	10 895	38 707	12 723	32 954	31 867	13 852	23 859
Beroun	67 908	33 552	34 356	12 888	43 061	11 959	37 018	35 454	15 303	26 318
Brandýs n.L.- Stará Boleslav	120 219	59 679	60 540	25 710	76 951	17 558	66 263	64 085	29 256	45 057
Čáslav	25 444	12 556	12 888	4 249	15 800	5 395	12 851	12 271	6 778	10 432
Černošice	161 593	79 662	81 931	33 259	102 520	25 814	88 398	85 282	39 079	59 430
Český Brod	20 318	10 081	10 237	3 889	12 869	3 560	10 880	10 406	5 477	7 762
Dobříš	23 757	11 792	11 965	4 237	14 865	4 655	12 653	12 097	5 911	8 770
Hořovice	30 165	15 147	15 018	4 866	18 977	6 322	16 197	15 677	8 144	11 915
Kladno	126 069	61 781	64 288	20 927	80 667	24 475	68 274	64 372	24 192	53 252
Kolín	83 909	41 772	42 137	14 193	52 598	17 118	44 227	42 154	20 214	34 690
Kralupy nad Vltavou	33 242	16 555	16 687	5 839	21 323	6 080	18 328	17 426	7 270	13 722
Kutná Hora	49 474	24 608	24 866	7 611	30 798	11 065	25 628	24 599	12 339	20 418
Lysá nad Labem	30 768	15 547	15 221	6 067	20 674	4 027	16 938	16 177	5 503	11 922
Mělník	44 732	22 205	22 527	7 655	28 118	8 959	23 677	22 417	10 672	18 209
Mladá Boleslav	110 917	56 093	54 824	18 493	71 745	20 679	60 958	59 212	23 114	46 777
Mnichovo Hradiště	17 984	8 965	9 019	3 144	11 346	3 494	9 495	9 228	4 915	7 230
Neratovice	32 269	15 943	16 326	5 560	20 676	6 033	17 601	16 680	6 760	13 265
Nymburk	40 388	19 925	20 463	6 691	25 244	8 453	21 285	20 294	10 735	16 461
Podbořany	15 591	7 699	7 892	2 518	9 826	3 247	7 762	7 197	3 800	6 458
Příbram	69 462	34 512	34 950	10 742	43 785	14 935	36 485	34 559	14 014	28 876
Rakovník	55 185	27 547	27 638	8 891	34 303	11 991	28 091	26 812	13 624	22 030
Říčany	77 258	38 269	38 989	15 930	48 617	12 711	42 078	40 800	20 557	27 854
Sedlčany	21 782	10 906	10 876	3 327	13 370	5 085	10 960	10 498	5 573	8 442
Slaný	40 702	20 236	20 466	6 915	25 806	7 981	21 765	20 468	9 705	16 688

Tab. 35 Vybrané ukazatele podle správních obvodů obcí s rozšířenou působností

podle obvyklého pobytu

1. pokračování

ČR, kraj, správní obvod obce s rozšířenou působností (ORP) ¹	Obyvatelstvo celkem	v tom		v tom ve věku			Pracovní síla	z toho zaměstnaní	Obydlené domy	Obydlené byty
		muži	ženy	0 - 14	15 - 64	65 a více				
Vlašim	25 563	12 683	12 880	4 132	15 621	5 810	13 139	12 682	6 291	10 067
Votice	12 459	6 209	6 250	2 057	7 601	2 801	6 144	5 942	3 444	4 880
Jihočeský kraj	631 803	312 168	319 635	101 258	395 965	134 580	327 520	314 154	133 404	265 601
Blatná	13 177	6 545	6 632	1 935	8 033	3 209	6 625	6 424	3 463	5 499
České Budějovice	164 450	80 394	84 056	27 320	104 802	32 328	88 968	85 747	30 325	70 700
Český Krumlov	40 000	19 970	20 030	6 701	25 275	8 024	20 629	19 375	8 071	16 590
Dačice	17 979	8 983	8 996	2 717	11 205	4 057	8 868	8 516	4 713	7 127
Jindřichův Hradec	45 377	22 264	23 113	7 028	28 031	10 318	22 686	21 840	10 527	18 910
Kaplice	19 118	9 787	9 331	3 134	12 498	3 486	10 041	9 506	3 777	7 991
Milevsko	17 554	8 744	8 810	2 474	10 618	4 462	8 734	8 365	4 275	7 304
Písek	52 432	25 824	26 608	8 253	32 301	11 878	26 925	25 763	10 289	22 215
Prachatice	32 413	16 213	16 200	5 216	20 501	6 696	16 667	15 982	6 853	13 456
Soběslav	21 554	10 683	10 871	3 355	13 214	4 985	10 774	10 310	5 406	8 734
Strakonice	44 156	21 687	22 469	7 203	27 287	9 666	22 178	21 251	9 100	18 572
Tábor	78 640	38 787	39 853	12 379	48 913	17 348	40 783	39 065	16 294	33 388
Trhové Sviny	18 925	9 499	9 426	3 255	11 880	3 790	9 662	9 331	4 954	7 521
Třeboň	23 900	11 722	12 178	3 598	14 623	5 679	12 085	11 599	5 808	10 216
Týn nad Vltavou	13 522	6 770	6 752	2 178	8 774	2 570	7 242	6 976	3 020	5 455
Vimperk	16 966	8 470	8 496	2 667	10 585	3 714	8 579	8 244	3 565	7 137
Vodňany	11 640	5 826	5 814	1 845	7 425	2 370	6 074	5 860	2 964	4 786
Plzeňský kraj	581 436	288 879	292 557	90 994	369 496	120 946	308 362	295 810	115 802	247 030
Blovice	12 078	6 027	6 051	1 930	7 433	2 715	6 113	5 895	3 368	4 664
Domažlice	39 322	19 347	19 975	6 254	24 692	8 376	19 799	18 947	9 137	16 239
Horažďovice	11 011	5 519	5 492	1 566	6 762	2 683	5 385	5 176	2 931	4 591
Horšovský Týn	14 447	7 305	7 142	2 379	9 194	2 874	7 370	7 041	3 769	5 837
Klatovy	49 506	24 416	25 090	7 604	30 956	10 946	25 182	24 290	10 801	20 737
Kralovice	21 817	10 990	10 827	3 307	13 610	4 900	11 358	10 849	5 666	8 717
Nepomuk	10 931	5 511	5 420	1 665	6 584	2 682	5 408	5 147	3 078	4 331
Nýřany	58 100	29 054	29 046	10 051	37 262	10 787	31 255	30 044	14 193	22 585
Plzeň	193 858	95 518	98 340	29 174	124 790	39 894	107 153	102 795	23 577	89 339
Přeštice	22 206	11 107	11 099	3 672	14 064	4 470	11 878	11 545	5 985	8 752
Rokycany	48 809	24 334	24 475	7 747	30 525	10 537	25 527	24 547	12 103	19 763
Stod	23 998	12 137	11 861	3 859	15 355	4 784	12 373	11 822	5 099	9 707
Stříbro	16 552	8 308	8 244	2 627	10 771	3 154	8 898	8 520	3 678	6 930
Sušice	23 141	11 447	11 694	3 437	14 105	5 599	11 309	10 747	5 488	9 898
Tachov	35 660	17 859	17 801	5 722	23 393	6 545	19 354	18 445	6 929	14 940
Karlovarský kraj	279 103	138 110	140 993	42 586	177 136	59 381	142 659	130 956	42 406	125 299
Aš	16 508	8 193	8 315	2 688	10 544	3 276	8 247	7 731	3 079	7 452
Cheb	47 187	23 194	23 993	7 399	30 192	9 596	24 086	22 468	7 058	21 126
Karlovy Vary	81 840	39 832	42 008	12 102	50 985	18 753	42 573	38 902	12 842	37 325
Kraslice	12 211	6 115	6 096	1 929	7 563	2 719	5 844	5 248	2 384	5 506
Mariánské Lázně	22 716	10 993	11 723	3 384	13 949	5 383	11 475	10 635	4 090	10 149
Ostrov	26 865	13 793	13 072	3 922	17 402	5 541	13 759	12 766	3 931	11 414
Sokolov	71 776	35 990	35 786	11 162	46 501	14 113	36 675	33 206	9 022	32 327
Ústecký kraj	789 098	388 965	400 133	126 959	499 753	162 386	400 698	369 950	123 776	353 285
Bílina	19 001	9 414	9 587	3 069	12 158	3 774	9 345	8 434	2 741	8 775
Děčín	73 720	36 407	37 313	11 779	45 607	16 334	36 039	33 295	12 519	32 939
Chomutov	77 815	38 350	39 465	12 480	50 617	14 718	40 250	36 650	9 635	35 695
Kadaň	41 425	20 670	20 755	6 470	26 773	8 182	21 573	20 067	5 495	18 492
Litoměřice	57 890	28 781	29 109	9 374	36 564	11 952	29 826	28 290	10 387	24 225



Tab. 35 Vybrané ukazatele podle správních obvodů obcí s rozšířenou působností

podle obvyklého pobytu

2. pokračování

ČR, kraj, správní obvod obce s rozšířenou působností (ORP) ¹	Obyvatelstvo celkem	v tom		v tom ve věku			Pracovní síla	z toho zaměstnaní	Obydlené domy	Obydlené byty
		muži	ženy	0 - 14	15 - 64	65 a více				
Litvínov	35 328	17 414	17 914	5 554	22 005	7 769	17 552	15 879	4 744	16 196
Louny	42 401	20 942	21 459	6 879	26 746	8 776	21 613	20 090	9 808	18 340
Lovosice	27 041	13 393	13 648	4 357	16 831	5 853	13 740	13 060	6 438	11 192
Most	69 837	34 219	35 618	11 136	45 329	13 372	36 326	32 700	5 399	33 334
Podbořany	15 591	7 699	7 892	2 518	9 826	3 247	7 762	7 197	3 800	6 458
Roudnice nad Labem	32 469	16 152	16 317	5 453	20 193	6 823	16 779	15 859	8 410	13 157
Rumburk	31 229	15 426	15 803	5 187	19 268	6 774	14 693	13 436	6 666	13 169
Teplice	103 729	50 952	52 777	16 412	66 031	21 286	52 660	48 903	15 386	48 233
Ústí nad Labem	115 581	56 363	59 218	18 802	72 824	23 955	59 339	54 669	13 856	52 657
Varnsdorf	19 077	9 355	9 722	3 062	11 699	4 316	9 282	8 541	3 724	8 536
Žatec	26 964	13 428	13 536	4 427	17 282	5 255	13 919	12 880	4 768	11 887
Liberecký kraj	435 220	215 420	219 800	71 331	272 731	91 158	225 481	213 877	79 493	187 627
Česká Lípa	75 119	37 552	37 567	12 379	48 251	14 489	38 849	36 988	11 855	32 021
Frydlant	23 696	11 839	11 857	3 919	14 747	5 030	11 782	10 904	5 460	9 939
Jablonec nad Nisou	55 693	27 420	28 273	9 243	34 771	11 679	28 818	27 274	8 213	24 611
Jilemnice	21 225	10 657	10 568	3 339	12 925	4 961	10 753	10 271	5 544	8 589
Liberec	144 998	71 293	73 705	24 135	91 869	28 994	77 401	73 586	22 241	64 289
Nový Bor	25 840	12 759	13 081	4 032	15 960	5 848	12 961	12 107	5 669	11 093
Semily	24 736	12 301	12 435	3 996	15 095	5 645	12 411	11 867	5 867	10 396
Tanvald	19 653	9 708	9 945	3 079	11 989	4 585	9 706	8 961	3 670	8 568
Turnov	32 558	16 139	16 419	5 293	20 122	7 143	16 933	16 274	8 170	13 332
Železný Brod	11 702	5 752	5 950	1 916	7 002	2 784	5 867	5 645	2 804	4 789
Královéhradecký kraj	538 303	266 017	272 286	84 677	333 200	120 426	277 717	266 948	116 863	228 569
Broumov	14 947	7 413	7 534	2 265	9 120	3 562	7 360	6 843	3 248	6 687
Dobruška	19 731	9 747	9 984	3 346	11 929	4 456	9 904	9 617	4 724	7 909
Dvůr Králové nad Labem	26 152	12 983	13 169	3 931	15 949	6 272	13 236	12 655	6 404	11 155
Hořice	17 826	8 821	9 005	2 794	10 865	4 167	8 831	8 498	5 026	7 298
Hradec Králové	146 003	71 201	74 802	23 054	90 454	32 495	77 158	74 275	26 312	62 848
Jaroměř	18 679	9 328	9 351	3 072	11 856	3 751	9 629	9 166	3 992	7 873
Jičín	48 294	24 613	23 681	7 540	30 355	10 399	24 910	23 996	11 994	19 872
Kostelec nad Orlicí	24 539	12 150	12 389	3 849	15 280	5 410	12 690	12 343	6 067	10 203
Náchod	58 209	28 524	29 685	9 097	35 473	13 639	29 516	28 358	13 367	24 937
Nová Paka	12 584	6 205	6 379	1 967	7 692	2 925	6 285	6 072	3 353	5 320
Nové Město nad Metují	13 479	6 685	6 794	2 093	8 117	3 269	6 911	6 681	3 177	5 670
Nový Bydžov	17 172	8 508	8 664	2 666	10 763	3 743	8 755	8 378	5 025	6 940
Rychnov nad Kněžnou	33 310	16 737	16 573	5 352	21 051	6 907	17 689	17 217	7 610	13 827
Trutnov	60 863	30 023	30 840	9 344	37 990	13 529	31 258	29 812	11 148	26 671
Vrchlabí	26 515	13 079	13 436	4 307	16 306	5 902	13 585	13 037	5 416	11 359
Pardubický kraj	510 037	252 946	257 091	82 756	319 764	107 517	265 515	255 984	113 293	209 133
Česká Třebová	17 363	8 507	8 856	2 646	10 852	3 865	9 049	8 675	3 410	7 510
Hlinsko	20 406	10 166	10 240	3 203	12 637	4 566	10 036	9 668	5 121	8 025
Holice	18 006	8 938	9 068	3 163	11 142	3 701	9 200	8 878	5 146	6 939
Chrudim	82 337	40 882	41 455	13 293	51 237	17 807	41 857	40 207	19 656	32 795
Králíky	8 114	3 982	4 132	1 261	4 959	1 894	4 037	3 821	1 955	3 328
Lanškroun	22 248	10 995	11 253	3 786	13 959	4 503	11 552	11 149	5 182	8 933
Litomyšl	26 268	13 037	13 231	4 424	16 464	5 380	13 495	13 140	6 880	9 871

Tab. 35 Vybrané ukazatele podle správních obvodů obcí s rozšířenou působností

podle obvyklého pobytu

3. pokračování

ČR, kraj, správní obvod obce s rozšířenou působností (ORP) ¹	Obyvatelstvo celkem	v tom		v tom ve věku			Pracovní síla	z toho zaměstnaní	Obydlené domy	Obydlené byty
		muži	ženy	0 - 14	15 - 64	65 a více				
Moravská Třebová	25 146	12 506	12 640	3 839	15 685	5 622	12 683	12 064	6 407	10 362
Pardubice	130 165	64 590	65 575	20 953	83 086	26 126	71 060	68 459	21 915	56 536
Polička	19 080	9 421	9 659	3 120	11 942	4 018	9 544	9 289	4 690	7 368
Přelouč	25 035	12 500	12 535	4 017	15 629	5 389	13 261	12 714	6 321	10 131
Svitavy	30 246	14 767	15 479	4 794	18 922	6 530	15 391	14 803	6 786	12 574
Ústí nad Orlicí	25 568	12 650	12 918	4 173	15 764	5 631	13 198	12 862	5 568	10 611
Vysoké Mýto	31 731	15 823	15 908	5 217	19 756	6 758	16 514	16 003	7 333	12 848
Žamberk	28 324	14 182	14 142	4 867	17 730	5 727	14 638	14 252	6 923	11 302
Kraj Vysočina	497 661	247 368	250 293	79 198	312 024	106 439	255 419	246 077	114 230	195 098
Bystřice nad Pernštejnem	18 866	9 429	9 437	2 876	11 701	4 289	9 246	8 877	4 527	7 132
Havlíčkův Brod	52 056	25 903	26 153	8 630	32 352	11 074	26 949	26 194	12 707	20 524
Humpolec	17 740	8 864	8 876	2 836	11 015	3 889	9 094	8 832	4 127	6 995
Chotěboř	20 949	10 410	10 539	3 245	12 872	4 832	10 338	9 997	5 594	8 182
Jihlava	98 782	49 131	49 651	16 328	62 538	19 916	52 061	50 341	19 288	40 245
Moravské Budějovice	22 291	11 109	11 182	3 368	14 027	4 896	11 132	10 640	5 893	8 590
Náměšť nad Oslavou	13 791	7 253	6 538	2 047	8 806	2 938	6 927	6 600	3 541	4 909
Nové Město na Moravě	18 550	9 219	9 331	3 038	11 443	4 069	9 276	8 894	4 333	6 835
Pacov	9 083	4 534	4 549	1 234	5 570	2 279	4 575	4 464	2 394	3 678
Pelhřimov	43 962	21 821	22 141	6 602	27 448	9 912	22 724	22 159	10 151	17 726
Světlá nad Sázavou	19 902	9 528	10 374	2 971	12 480	4 451	9 945	9 452	4 852	7 719
Telč	12 542	6 271	6 271	1 956	7 749	2 837	6 309	6 067	3 524	4 801
Třebíč	71 915	35 467	36 448	11 143	45 171	15 601	36 898	35 091	16 085	28 602
Velké Meziříčí	35 934	17 926	18 008	6 283	22 997	6 654	18 668	17 994	8 776	13 141
Žďár nad Sázavou	41 298	20 503	20 795	6 641	25 855	8 802	21 277	20 475	8 438	16 019
Jihomoravský kraj	1 197 651	589 553	608 098	193 674	762 972	241 005	634 700	603 968	241 367	490 005
Blansko	56 023	27 603	28 420	9 577	34 328	12 118	28 725	27 754	12 234	21 980
Boskovice	51 204	25 239	25 965	8 495	31 921	10 788	25 817	24 779	13 157	19 624
Brno	398 510	194 454	204 056	60 339	259 862	78 309	223 132	211 852	39 065	184 647
Břeclav	57 821	28 339	29 482	8 698	36 585	12 538	30 032	28 523	14 627	23 083
Bučovice	15 896	7 976	7 920	2 551	10 131	3 214	8 279	7 910	4 680	6 165
Hodonín	58 508	28 744	29 764	8 769	37 287	12 452	30 088	27 961	13 040	23 352
Hustopeče	35 820	17 827	17 993	5 905	22 814	7 101	18 644	17 924	10 455	13 232
Ivančice	24 204	12 064	12 140	3 952	15 360	4 892	12 401	11 914	6 387	9 221
Kuřim	23 967	12 101	11 866	4 278	15 428	4 261	12 852	12 326	5 140	8 954
Kyjov	53 645	26 576	27 069	8 049	33 899	11 697	27 245	25 782	15 100	20 116
Mikulov	20 010	9 851	10 159	3 163	12 742	4 105	10 307	9 694	5 493	7 827
Moravský Krumlov	22 291	11 066	11 225	3 479	14 142	4 670	11 488	10 924	6 485	8 457
Pohořelice	14 730	7 330	7 400	2 632	9 398	2 700	7 728	7 356	4 067	5 539
Rosice	26 565	13 077	13 488	4 850	16 595	5 120	13 619	13 160	6 678	10 081
Slavkov u Brna	24 199	11 978	12 221	4 648	15 293	4 258	12 723	12 283	6 698	8 994
Šlapanice	71 643	35 539	36 104	13 805	44 827	13 011	37 732	36 500	18 116	25 716
Tišnov	31 828	15 704	16 124	5 875	19 646	6 307	16 219	15 625	7 839	11 512
Veselí nad Moravou	35 620	17 573	18 047	4 910	22 445	8 265	18 007	16 934	9 015	13 578
Vyškov	51 483	25 360	26 123	8 660	32 189	10 634	26 617	25 694	12 366	20 366
Znojmo	90 118	44 490	45 628	14 668	56 890	18 560	45 469	42 191	21 762	35 414



Tab. 35 Vybrané ukazatele podle správních obvodů obcí s rozšířenou působností

podle obvyklého pobytu

4. pokračování

ČR, kraj, správní obvod obce s rozšířenou působností (ORP) ¹	Obyvatelstvo celkem	v tom		v tom ve věku			Pracovní síla	z toho zaměstnaní	Obydlené domy	Obydlené byty
		muži	ženy	0 - 14	15 - 64	65 a více				
Židlochovice	33 566	16 662	16 904	6 371	21 190	6 005	17 576	16 882	8 963	12 147
Olomoucký kraj	619 788	303 895	315 893	98 164	388 906	132 718	317 949	301 779	126 126	259 885
Hranice	32 975	16 258	16 717	5 136	20 947	6 892	17 097	16 373	6 830	13 319
Jeseník	35 471	17 494	17 977	5 178	21 840	8 453	17 438	15 985	7 802	15 266
Konice	10 142	5 086	5 056	1 477	6 195	2 470	4 912	4 705	3 210	3 945
Lipník nad Bečvou	14 544	7 212	7 332	2 338	9 267	2 939	7 548	7 133	3 703	5 846
Litovel	23 020	11 396	11 624	3 747	14 323	4 950	11 691	11 288	5 946	9 028
Mohelnice	18 313	9 325	8 988	2 806	11 776	3 731	9 533	9 105	4 145	7 555
Olomouc	169 377	82 288	87 089	28 010	108 326	33 041	90 875	86 847	27 982	72 695
Prostějov	96 216	47 067	49 149	15 552	60 249	20 415	48 856	46 616	21 902	40 114
Přerov	76 610	37 427	39 183	11 394	47 540	17 676	38 622	36 171	14 497	32 845
Šternberk	23 295	11 487	11 808	3 756	14 563	4 976	11 888	11 250	4 809	9 592
Šumperk	66 016	32 393	33 623	10 154	40 462	15 400	32 408	30 527	13 339	27 958
Uničov	21 599	10 675	10 924	3 332	13 659	4 608	11 139	10 588	4 673	8 829
Zábřeh	32 210	15 787	16 423	5 284	19 759	7 167	15 942	15 191	7 288	12 893
Zlínský kraj	564 331	277 146	287 185	87 299	354 350	122 682	290 840	278 753	125 469	226 219
Bystřice pod Hostýnem	14 615	7 200	7 415	2 158	9 088	3 369	7 366	7 022	3 981	5 801
Holešov	21 197	10 360	10 837	3 402	13 297	4 498	10 826	10 429	5 226	8 398
Kroměříž	66 328	32 412	33 916	10 231	41 291	14 806	33 303	31 772	15 419	27 643
Luhačovice	17 747	8 669	9 078	2 639	11 095	4 013	9 123	8 785	4 070	7 014
Otrokovice	32 962	16 272	16 690	4 717	20 861	7 384	17 345	16 780	5 987	14 004
Rožnov pod Radhoštěm	34 082	16 677	17 405	5 348	21 070	7 664	17 417	16 585	7 121	13 496
Uherské Hradiště	87 305	42 712	44 593	13 381	55 080	18 844	45 011	43 387	21 730	33 772
Uherský Brod	49 975	24 860	25 115	7 549	31 457	10 969	25 041	24 172	12 804	19 334
Valašské Klobouky	21 872	11 002	10 870	3 508	14 002	4 362	10 977	10 518	5 355	7 700
Valašské Meziříčí	40 813	20 211	20 602	6 715	25 737	8 361	21 320	20 199	8 454	16 507
Vizovice	16 648	8 233	8 415	2 767	10 616	3 265	8 795	8 504	4 173	5 991
Vsetín	62 645	30 862	31 783	9 661	39 721	13 263	32 443	30 630	12 526	24 755
Zlín	98 142	47 676	50 466	15 223	61 035	21 884	51 873	49 970	18 623	41 804
Moravskoslezský kraj	1 162 841	570 091	592 750	180 124	739 606	243 111	591 399	551 088	190 881	503 041
Bílovec	24 738	12 227	12 511	4 024	15 681	5 033	12 612	12 009	5 412	9 914
Bohumín	32 544	16 040	16 504	4 963	20 800	6 781	16 729	15 399	6 530	13 979
Bruntál	34 198	16 893	17 305	5 249	21 567	7 382	17 216	15 779	5 914	14 936
Český Těšín	24 459	11 824	12 635	3 785	15 565	5 109	12 254	11 277	3 481	10 692
Frenštát pod Radhoštěm	18 987	9 405	9 582	3 162	11 917	3 908	9 691	9 307	3 994	7 552
Frydek-Místek	109 672	54 013	55 659	17 803	69 856	22 013	56 264	53 415	21 627	45 279
Frydlant nad Ostravicí	24 832	12 305	12 527	4 133	15 315	5 384	12 576	12 037	5 924	9 143
Havířov	83 249	40 609	42 640	12 031	52 771	18 447	41 390	37 184	9 553	39 582
Hlučín	39 669	19 377	20 292	6 457	25 200	8 012	20 354	19 646	9 405	15 149
Jablunkov	21 781	10 783	10 998	3 754	13 965	4 062	10 817	10 407	5 259	7 545
Karviná	59 144	29 019	30 125	8 159	37 631	13 354	28 994	25 709	6 903	27 425
Kopřivnice	39 300	19 445	19 855	6 407	24 964	7 929	20 090	19 103	6 601	16 552
Kravaře	20 560	10 179	10 381	3 520	13 277	3 763	10 483	10 098	5 219	7 193
Krnov	37 824	18 549	19 275	5 618	23 376	8 830	18 469	16 936	7 491	16 424
Nový Jičín	47 060	23 075	23 985	7 880	29 554	9 626	23 848	22 779	9 460	19 225
Odry	16 281	8 115	8 166	2 644	10 260	3 377	8 181	7 721	3 700	6 498

Tab. 35 Vybrané ukazatele podle správních obvodů obcí s rozšířenou působností

podle obvyklého pobytu

dokončení

ČR, kraj, správní obvod obce s rozšířenou působností (ORP) ¹	Obyvatelstvo celkem	v tom		v tom ve věku			Pracovní síla	z toho zaměstnaní	Obydlené domy	Obydlené byty
		muži	ženy	0 - 14	15 - 64	65 a více				
Opava	98 510	47 925	50 585	15 618	62 195	20 697	50 344	48 338	18 921	40 603
Orlová	36 183	17 706	18 477	5 599	23 594	6 990	18 296	16 277	5 021	15 930
Ostrava	313 857	153 118	160 739	46 915	202 253	64 689	162 874	149 810	34 686	146 498
Rýmařov	14 193	7 119	7 074	1 969	8 678	3 546	7 054	6 585	2 802	6 565
Třinec	53 037	26 003	27 034	8 348	33 372	11 317	26 754	25 617	10 202	21 303
Vítkov	12 763	6 362	6 401	2 086	7 815	2 862	6 109	5 655	2 776	5 054

Poznámky

¹ v hl. m. Praze území správního obvodu hl. m. Prahy

Tab. 36 Vybrané ukazatele podle obcí vybraného kraje

podle obvyklého pobytu

Kraj, obec	Obyvatelstvo celkem	v tom		v tom ve věku			Pracovní síla	z toho zaměstnaní	Obydlené domy	Obydlené byty
		muži	ženy	0 - 14	15 - 64	65 a více				
Zlínský kraj	564 331	277 146	287 185	87 299	354 350	122 682	290 840	278 753	125 469	226 219
Babice (okres Uherské Hradiště)	1 720	837	883	257	1 127	336	945	920	519	636
Bánov (okres Uherské Hradiště)	2 051	1 023	1 028	333	1 283	435	1 041	1 002	621	700
Bařice-Velké Těšany (okres Kroměříž)	447	237	210	75	271	101	226	218	148	170
Bělov (okres Zlín)	317	157	160	48	204	65	175	171	109	113
Bezměrov (okres Kroměříž)	484	237	247	83	314	87	264	257	174	185
Bílovice (okres Uherské Hradiště)	1 869	927	942	342	1 211	316	974	938	506	639
Biskupice (okres Zlín)	646	320	326	93	427	126	336	324	186	220
Blazice (okres Kroměříž)	197	98	99	38	127	32	102	99	69	77
Bohuslavice nad Vlčí (okres Zlín)	362	182	180	51	242	69	192	183	105	122
Bohuslavice u Zlína (okres Zlín)	748	368	380	120	475	153	388	375	229	261
Bojkovice (okres Uherské Hradiště)	4 251	2 095	2 156	630	2 683	938	2 166	2 081	964	1 738
Boršice (okres Uherské Hradiště)	2 085	1 046	1 039	322	1 325	438	1 087	1 052	568	731
Boršice u Blatnice (okres Uherské Hradiště)	780	391	389	128	495	157	390	378	243	282
Bořenovice (okres Kroměříž)	200	105	95	35	126	39	101	95	57	69
Branky (okres Vsetín)	972	510	462	172	641	159	508	473	275	346
Bratřejov (okres Zlín)	745	381	364	115	466	164	391	375	220	249
Brumov-Bylnice (okres Zlín)	5 191	2 624	2 567	806	3 329	1 056	2 573	2 460	1 160	1 965
Brusné (okres Kroměříž)	330	164	166	53	189	88	161	156	111	121
Břest (okres Kroměříž)	953	470	483	173	586	194	489	467	280	341
Břestek (okres Uherské Hradiště)	801	398	403	124	519	158	423	415	260	292
Březnice (okres Zlín)	1 342	665	677	248	829	265	680	664	422	488
Březolupy (okres Uherské Hradiště)	1 664	846	818	278	1 056	330	871	835	492	599
Březová (okres Zlín)	503	246	257	99	312	92	260	257	147	167
Březová (okres Uherské Hradiště)	933	479	454	164	551	218	424	403	299	352
Březůvky (okres Zlín)	693	358	335	88	476	129	408	390	233	289
Buchlovice (okres Uherské Hradiště)	2 406	1 163	1 243	311	1 376	719	1 108	1 066	654	840
Bystřice pod Hostýnem (okres Kroměříž)	7 861	3 780	4 081	1 122	4 854	1 885	3 949	3 772	1 876	3 334
Bystřice pod Lopeníkem (okres Uherské Hradiště)	786	388	398	117	478	191	364	351	279	306
Bystřička (okres Vsetín)	1 005	495	510	169	629	207	515	478	271	340
Cetechovice (okres Kroměříž)	228	117	111	38	120	70	96	86	74	76
Částkov (okres Uherské Hradiště)	366	178	188	54	240	72	195	189	123	136
Dešná (okres Zlín)	190	92	98	28	133	29	106	103	59	69
Dobrkovice (okres Zlín)	223	111	112	22	143	58	111	106	82	88
Dolní Bečva (okres Vsetín)	1 831	917	914	300	1 139	392	929	876	520	654
Dolní Lhota (okres Zlín)	638	311	327	116	413	109	337	324	162	201

Tab. 36 Vybrané ukazatele podle obcí vybraného kraje

podle obvyklého pobytu

1. pokračování

Kraj, obec	Obyvatelstvo celkem	v tom		v tom ve věku			Pracovní síla	z toho zaměstnaní	Obydlené domy	Obydlené byty
		muži	ženy	0 - 14	15 - 64	65 a více				
Dolní Němčí (okres Uherské Hradiště)	2 761	1 394	1 367	399	1 764	598	1 387	1 341	764	989
Doubravy (okres Zlín)	578	296	282	118	368	92	288	272	170	198
Drnovice (okres Zlín)	406	215	191	75	259	72	210	203	105	133
Drslavice (okres Uherské Hradiště)	481	245	236	75	310	96	256	250	153	171
Držková (okres Zlín)	335	177	158	44	224	67	177	169	105	118
Dřínov (okres Kroměříž)	416	211	205	59	254	103	207	192	128	156
Francova Lhota (okres Vsetín)	1 422	729	693	224	943	255	777	742	404	492
Fryšták (okres Zlín)	3 661	1 826	1 835	582	2 267	812	1 879	1 814	1 022	1 402
Halenkov (okres Vsetín)	2 316	1 140	1 176	397	1 476	443	1 183	1 120	607	816
Halenkovice (okres Zlín)	1 908	970	938	362	1 212	334	989	965	576	634
Haluzice (okres Zlín)	83	44	39	13	56	14	53	49	28	34
Hluk (okres Uherské Hradiště)	4 130	2 016	2 114	585	2 619	926	2 102	2 039	1 167	1 527
Holešov (okres Kroměříž)	11 519	5 518	6 001	1 726	7 079	2 714	5 796	5 555	2 207	4 900
Honětice (okres Kroměříž)	75	43	32	14	46	15	31	29	29	29
Horní Bečva (okres Vsetín)	2 379	1 208	1 171	360	1 468	551	1 164	1 077	668	828
Horní Lapač (okres Kroměříž)	254	139	115	41	165	48	129	124	82	90
Horní Lhota (okres Zlín)	565	277	288	111	363	91	298	287	153	179
Horní Lideč (okres Vsetín)	1 291	661	630	212	849	230	696	665	318	464
Horní Němčí (okres Uherské Hradiště)	784	401	383	111	487	186	392	384	276	310
Hostějov (okres Uherské Hradiště)	28	16	12	4	21	3	15	15	11	12
Hostětín (okres Uherské Hradiště)	211	114	97	39	126	46	99	95	67	75
Hostišov (okres Zlín)	530	285	245	122	337	71	283	272	144	165
Hošťálková (okres Vsetín)	2 176	1 076	1 100	381	1 373	422	1 131	1 078	574	825
Hoštice (okres Kroměříž)	157	88	69	23	95	39	75	73	60	72
Hovézí (okres Vsetín)	2 253	1 111	1 142	385	1 448	420	1 170	1 132	599	803
Hradčovice (okres Uherské Hradiště)	958	496	462	173	576	209	446	430	293	336
Hrobice (okres Zlín)	464	230	234	68	296	100	237	228	129	158
Hřivínův Újezd (okres Zlín)	528	265	263	78	344	106	293	287	164	180
Hulín (okres Kroměříž)	6 320	3 150	3 170	965	3 906	1 449	3 200	3 093	1 194	2 760
Huslenky (okres Vsetín)	2 084	1 044	1 040	342	1 383	359	1 110	1 044	613	716
Huštěnovice (okres Uherské Hradiště)	945	470	475	161	609	175	511	490	306	335
Hutisko-Solanec (okres Vsetín)	1 929	952	977	336	1 157	436	941	888	540	673
Hvozdná (okres Zlín)	1 299	652	647	238	816	245	706	686	368	442
Chomýž (okres Kroměříž)	357	174	183	60	220	77	181	170	103	126
Choryně (okres Vsetín)	739	367	372	106	471	162	377	359	208	254
Chropyně (okres Kroměříž)	4 587	2 221	2 366	715	2 828	1 044	2 276	2 186	757	2 020
Chvalčov (okres Kroměříž)	1 539	744	795	217	936	386	740	708	490	563



Tab. 36 Vybrané ukazatele podle obcí vybraného kraje

podle obvyklého pobytu

2. pokračování

Kraj, obec	Obyvatelstvo celkem	v tom		v tom ve věku			Pracovní síla	z toho zaměstnaní	Obydlené domy	Obydlené byty
		muži	ženy	0 - 14	15 - 64	65 a více				
Chvalnov-Lísky (okres Kroměříž)	224	114	110	37	131	56	87	83	82	90
Jablůnka (okres Vsetín)	1 948	993	955	304	1 231	413	999	961	546	797
Jalubí (okres Uherské Hradiště)	1 747	874	873	310	1 097	340	843	810	515	602
Jankovice (okres Kroměříž)	379	193	186	64	249	66	193	189	118	136
Jankovice (okres Uherské Hradiště)	432	227	205	66	272	94	217	205	135	150
Janová (okres Vsetín)	744	366	378	128	463	153	391	374	225	269
Jarcová (okres Vsetín)	831	426	405	170	537	124	443	421	232	289
Jarohněvice (okres Kroměříž)	306	156	150	59	202	45	155	152	94	103
Jasenná (okres Zlín)	897	448	449	147	560	190	454	442	258	303
Jestřabí (okres Zlín)	257	137	120	44	158	55	136	125	80	89
Kaňovice (okres Zlín)	261	129	132	38	169	54	146	143	81	97
Karlovice (okres Zlín)	236	122	114	36	156	44	120	117	77	87
Karolín (okres Kroměříž)	237	119	118	41	150	46	121	117	74	80
Karolinka (okres Vsetín)	2 458	1 236	1 222	333	1 457	668	1 141	1 057	414	952
Kašava (okres Zlín)	893	451	442	161	579	153	456	437	253	305
Kateřinice (okres Vsetín)	1 026	547	479	180	642	204	530	502	290	345
Kelč (okres Vsetín)	2 578	1 309	1 269	465	1 625	488	1 344	1 283	656	966
Kelníky (okres Zlín)	152	83	69	20	99	33	83	78	45	56
Kladeruby (okres Vsetín)	451	235	216	79	288	84	244	236	130	159
Kněžpole (okres Uherské Hradiště)	1 074	552	522	171	676	227	546	535	304	349
Komárno (okres Kroměříž)	270	128	142	39	173	58	140	135	93	104
Komárov (okres Zlín)	293	149	144	36	197	60	169	161	105	116
Komňa (okres Uherské Hradiště)	521	252	269	69	328	124	259	251	172	204
Koryčany (okres Kroměříž)	2 660	1 301	1 359	384	1 603	673	1 253	1 186	868	1 136
Korytná (okres Uherské Hradiště)	899	450	449	119	563	217	434	415	305	354
Kostelany (okres Kroměříž)	610	322	288	102	390	118	312	303	204	218
Kostelany nad Moravou (okres Uherské Hradiště)	843	426	417	127	534	182	421	412	287	320
Kostelec u Holešova (okres Kroměříž)	982	489	493	167	630	185	501	480	282	349
Košíky (okres Uherské Hradiště)	411	210	201	64	262	85	209	192	141	154
Křhová (okres Vsetín)	2 020	1 011	1 009	341	1 281	398	1 058	1 025	598	782
Kroměříž (okres Kroměříž)	28 280	13 442	14 838	4 266	17 493	6 521	14 258	13 530	4 780	12 419
Křekov (okres Zlín)	181	93	88	40	115	26	95	91	54	59
Kudlovice (okres Uherské Hradiště)	933	463	470	155	602	176	482	465	299	329
Kunkovice (okres Kroměříž)	80	40	40	21	41	18	35	31	30	32
Kunovice (okres Vsetín)	621	332	289	103	403	115	319	302	192	227
Kunovice (okres Uherské Hradiště)	5 337	2 574	2 763	866	3 304	1 167	2 655	2 552	1 441	1 920
Kurovice (okres Kroměříž)	254	135	119	39	167	48	146	141	82	90

Tab. 36 Vybrané ukazatele podle obcí vybraného kraje

podle obvyklého pobytu

3. pokračování

Kraj, obec	Obyvatelstvo celkem	v tom		v tom ve věku			Pracovní síla	z toho zaměstnaní	Obydlené domy	Obydlené byty
		muži	ženy	0 - 14	15 - 64	65 a více				
Kvasice (okres Kroměříž)	2 139	1 085	1 054	316	1 344	479	1 090	1 051	611	803
Kyselovice (okres Kroměříž)	469	233	236	84	292	93	234	224	164	184
Lačnov (okres Vsetín)	829	408	421	146	535	148	438	418	227	279
Lehotice (okres Kroměříž)	405	212	193	69	267	69	220	218	125	141
Leskovec (okres Vsetín)	633	318	315	91	433	109	350	337	192	230
Lešná (okres Vsetín)	2 007	995	1 012	347	1 294	366	1 057	1 009	560	714
Lhota (okres Zlín)	882	451	431	164	568	150	453	439	250	284
Lhota u Vsetína (okres Vsetín)	733	370	363	111	491	131	392	371	219	249
Lhotsko (okres Zlín)	248	122	126	46	163	39	134	130	80	88
Lidečko (okres Vsetín)	1 719	872	847	278	1 157	284	909	859	454	558
Lípa (okres Zlín)	828	409	419	130	537	161	463	447	261	309
Lipová (okres Zlín)	336	176	160	56	208	72	156	152	97	112
Liptál (okres Vsetín)	1 477	707	770	268	943	266	751	719	423	484
Litenčice (okres Kroměříž)	451	225	226	94	278	79	221	204	140	175
Lopeník (okres Uherské Hradiště)	235	123	112	40	153	42	119	108	81	94
Loučka (okres Vsetín)	792	375	417	151	515	126	406	381	230	279
Loučka (okres Zlín)	495	217	278	54	252	189	176	168	109	128
Loukov (okres Kroměříž)	889	467	422	143	582	164	470	448	266	335
Lubná (okres Kroměříž)	455	225	230	83	290	82	239	228	158	175
Ludkovice (okres Zlín)	687	336	351	107	444	136	362	347	203	242
Ludslavice (okres Kroměříž)	479	233	246	88	297	94	252	243	142	175
Luhačovice (okres Zlín)	4 842	2 333	2 509	679	2 974	1 189	2 493	2 400	987	2 117
Lukov (okres Zlín)	1 726	815	911	255	1 018	453	875	848	445	544
Lukoveček (okres Zlín)	460	236	224	86	279	95	231	226	139	172
Lutonina (okres Zlín)	411	195	216	66	256	89	213	201	119	150
Lutopecny (okres Kroměříž)	554	278	276	86	361	107	276	267	185	203
Lužná (okres Vsetín)	580	282	298	83	386	111	300	283	182	222
Machová (okres Zlín)	641	321	320	129	401	111	338	331	206	226
Malá Bystřice (okres Vsetín)	269	137	132	25	169	75	153	146	93	109
Martinice (okres Kroměříž)	811	421	390	159	510	142	427	424	256	278
Medlovice (okres Uherské Hradiště)	446	234	212	66	304	76	237	226	131	147
Mikulůvka (okres Vsetín)	805	419	386	185	473	147	391	380	250	278
Mistřice (okres Uherské Hradiště)	1 140	584	556	183	745	212	612	591	336	388
Míškovice (okres Kroměříž)	686	333	353	133	454	99	377	364	199	258
Modrá (okres Uherské Hradiště)	680	335	345	123	415	142	341	333	204	245
Morkovice-Slížany (okres Kroměříž)	2 777	1 374	1 403	446	1 789	542	1 406	1 341	835	1 067
Mrlínek (okres Kroměříž)	268	135	133	39	172	57	135	129	88	103
Mysločovice (okres Zlín)	676	343	333	126	437	113	345	333	208	255
Napajedla (okres Zlín)	6 928	3 407	3 521	969	4 340	1 619	3 599	3 487	1 270	2 954
Návojná (okres Zlín)	678	335	343	118	419	141	300	291	156	203
Nedachlebice (okres Uherské Hradiště)	759	377	382	107	481	171	382	377	228	281



Tab. 36 Vybrané ukazatele podle obcí vybraného kraje

podle obvyklého pobytu

4. pokračování

Kraj, obec	Obyvatelstvo celkem	v tom		v tom ve věku			Pracovní síla	z toho zaměstnaní	Obydlené domy	Obydlené byty
		muži	ženy	0 - 14	15 - 64	65 a více				
Nedakonice (okres Uherské Hradiště)	1 535	749	786	245	974	316	788	770	472	566
Nedašov (okres Zlín)	1 315	681	634	237	834	244	625	606	313	389
Nedašova Lhota (okres Zlín)	644	335	309	100	441	103	336	324	166	192
Němčice (okres Kroměříž)	335	169	166	50	227	58	182	171	114	132
Neubuz (okres Zlín)	451	216	235	66	312	73	248	239	122	146
Nezdenice (okres Uherské Hradiště)	760	359	401	109	400	251	314	301	202	228
Nítkovice (okres Kroměříž)	217	110	107	32	139	46	121	115	65	81
Nivnice (okres Uherské Hradiště)	3 217	1 589	1 628	527	2 012	678	1 630	1 593	943	1 151
Nová Dědina (okres Kroměříž)	420	214	206	77	250	93	210	206	139	152
Nový Hrozenkov (okres Vsetín)	2 397	1 233	1 164	342	1 540	515	1 236	1 173	654	872
Oldřichovice (okres Zlín)	382	196	186	59	258	65	205	203	116	134
Ořechov (okres Uherské Hradiště)	729	368	361	116	503	110	400	388	227	250
Osíčko (okres Kroměříž)	417	219	198	65	270	82	221	211	129	163
Ostrata (okres Zlín)	405	214	191	64	258	83	199	194	125	156
Ostrožská Lhota (okres Uherské Hradiště)	1 359	684	675	196	834	329	702	679	422	484
Ostrožská Nová Ves (okres Uherské Hradiště)	3 257	1 621	1 636	527	2 030	700	1 624	1 558	1 014	1 167
Osvětimany (okres Uherské Hradiště)	857	432	425	131	528	198	434	418	265	302
Otrokovice (okres Zlín)	17 131	8 377	8 754	2 271	10 818	4 042	9 021	8 700	1 974	7 841
Oznice (okres Vsetín)	459	233	226	73	291	95	250	244	137	155
Pacetluky (okres Kroměříž)	212	109	103	42	135	35	102	99	75	81
Pačlavice (okres Kroměříž)	852	407	445	117	469	266	383	360	285	309
Pašovice (okres Uherské Hradiště)	666	337	329	101	432	133	349	341	214	233
Petrůvka (okres Zlín)	305	139	166	49	183	73	161	155	93	112
Pitín (okres Uherské Hradiště)	865	434	431	143	570	152	443	431	268	315
Počenice-Tetětice (okres Kroměříž)	684	334	350	95	447	142	347	335	241	273
Podhradí (okres Zlín)	193	99	94	26	132	35	105	104	61	72
Podhradní Lhota (okres Kroměříž)	430	223	207	62	271	97	219	208	132	158
Podkopná Lhota (okres Zlín)	317	174	143	45	183	89	150	147	90	107
Podolí (okres Vsetín)	252	144	108	37	169	46	131	126	82	89
Podolí (okres Uherské Hradiště)	851	417	434	150	555	146	455	440	252	286
Pohořelice (okres Zlín)	859	415	444	141	539	179	452	435	273	300
Polešovice (okres Uherské Hradiště)	1 939	952	987	343	1 169	427	967	935	588	720
Police (okres Vsetín)	569	282	287	132	350	87	285	275	160	194
Poličná (okres Vsetín)	1 716	875	841	263	1 096	357	907	874	490	652
Popovice (okres Uherské Hradiště)	997	491	506	142	641	214	513	500	317	350

Tab. 36 Vybrané ukazatele podle obcí vybraného kraje

podle obvyklého pobytu

5. pokračování

Kraj, obec	Obyvatelstvo celkem	v tom		v tom ve věku			Pracovní síla	z toho zaměstnaní	Obydlené domy	Obydlené byty
		muži	ženy	0 - 14	15 - 64	65 a více				
Poteč (okres Zlín)	708	370	338	114	450	144	350	331	210	242
Pozdřechov (okres Vsetín)	559	272	287	95	352	112	295	282	159	185
Pozlovice (okres Zlín)	1 279	634	645	209	757	313	636	612	338	453
Prakšice (okres Uherské Hradiště)	990	496	494	158	656	176	496	481	282	321
Prasklice (okres Kroměříž)	259	134	125	39	143	77	105	101	78	79
Pravčice (okres Kroměříž)	676	352	324	98	441	137	347	332	217	248
Prlov (okres Vsetín)	502	261	241	81	326	95	262	254	131	165
Prostřední Bečva (okres Vsetín)	1 711	843	868	297	1 069	345	859	817	484	569
Provodov (okres Zlín)	771	382	389	121	506	144	413	399	249	274
Prusinovice (okres Kroměříž)	1 147	566	581	192	737	218	572	551	354	410
Pržno (okres Vsetín)	643	338	305	78	422	143	328	315	176	204
Přilepy (okres Kroměříž)	962	474	488	177	600	185	482	471	312	352
Racková (okres Zlín)	818	420	398	151	538	129	428	418	263	291
Rajnochovice (okres Kroměříž)	499	267	232	70	317	112	239	224	135	166
Rataje (okres Kroměříž)	1 143	566	577	213	719	211	590	571	351	438
Ratiboř (okres Vsetín)	1 774	895	879	314	1 128	332	955	903	513	654
Rokytnice (okres Zlín)	553	275	278	72	352	129	291	283	171	187
Roštění (okres Kroměříž)	643	322	321	95	409	139	329	315	210	245
Roštín (okres Kroměříž)	654	327	327	98	419	137	332	320	227	249
Rožnov pod Radhoštěm (okres Vsetín)	16 005	7 670	8 335	2 346	9 824	3 835	8 293	7 889	2 289	7 064
Rudice (okres Uherské Hradiště)	429	222	207	44	283	102	213	205	169	198
Rudimov (okres Zlín)	244	130	114	37	143	64	117	114	82	94
Rusava (okres Kroměříž)	546	289	257	86	331	129	276	261	167	186
Růžďka (okres Vsetín)	892	441	451	138	580	174	461	439	267	306
Rymice (okres Kroměříž)	569	269	300	96	368	105	308	304	174	203
Salaš (okres Uherské Hradiště)	394	210	184	59	263	72	192	189	116	127
Sazovice (okres Zlín)	751	378	373	124	498	129	420	410	229	255
Sehradice (okres Zlín)	637	305	332	90	395	152	320	307	193	234
Seninka (okres Vsetín)	292	152	140	44	190	58	159	147	89	108
Skaštica (okres Kroměříž)	357	184	173	53	235	69	207	199	122	137
Slavičín (okres Zlín)	6 036	2 934	3 102	859	3 809	1 368	3 126	3 016	1 109	2 518
Slavkov (okres Uherské Hradiště)	671	330	341	98	420	153	319	311	213	231
Slavkov pod Hostýnem (okres Kroměříž)	626	309	317	115	387	124	323	306	195	212
Slopné (okres Zlín)	541	266	275	89	339	113	266	255	160	183
Slušovice (okres Zlín)	2 825	1 380	1 445	454	1 910	461	1 655	1 596	553	1 126
Soběsuky (okres Kroměříž)	354	185	169	59	221	74	168	162	125	137
Spytihněv (okres Zlín)	1 643	817	826	251	1 076	316	879	847	500	580
Staré Hutě (okres Uherské Hradiště)	126	68	58	16	82	28	70	67	42	45
Staré Město (okres Uherské Hradiště)	6 526	3 166	3 360	1 003	4 159	1 364	3 419	3 254	1 597	2 561



Tab. 36 Vybrané ukazatele podle obcí vybraného kraje

podle obvyklého pobytu

6. pokračování

Kraj, obec	Obyvatelstvo celkem	v tom		v tom ve věku			Pracovní síla	z toho zaměstnaní	Obydlené domy	Obydlené byty
		muži	ženy	0 - 14	15 - 64	65 a více				
Starý Hrozenkov (okres Uherské Hradiště)	764	382	382	104	485	175	375	364	184	317
Strání (okres Uherské Hradiště)	3 225	1 582	1 643	453	2 041	731	1 570	1 523	844	1 174
Střelná (okres Vsetín)	533	268	265	74	348	111	285	272	159	182
Stříbrnice (okres Uherské Hradiště)	396	197	199	61	240	95	190	176	148	157
Střílky (okres Kroměříž)	595	312	283	66	375	154	283	271	208	248
Střítež nad Bečvou (okres Vsetín)	844	430	414	151	519	174	419	395	244	312
Střížovice (okres Kroměříž)	233	132	101	36	153	44	139	136	80	86
Stupava (okres Uherské Hradiště)	151	85	66	18	92	41	76	73	68	68
Suchá Loz (okres Uherské Hradiště)	1 078	550	528	203	648	227	506	491	312	366
Sulimov (okres Kroměříž)	144	74	70	21	93	30	84	82	48	53
Sušice (okres Uherské Hradiště)	641	333	308	102	418	121	333	324	201	217
Svárov (okres Uherské Hradiště)	217	107	110	25	138	54	119	114	69	80
Šanov (okres Zlín)	436	227	209	67	266	103	218	205	141	155
Šarovy (okres Zlín)	248	113	135	37	157	54	140	132	81	91
Šelešovice (okres Kroměříž)	352	180	172	60	227	65	180	163	112	130
Štítná nad Vláří-Popov (okres Zlín)	2 043	1 028	1 015	320	1 274	449	976	942	544	699
Študlov (okres Zlín)	469	249	220	67	310	92	256	247	132	167
Šumice (okres Uherské Hradiště)	1 561	784	777	230	1 001	330	797	768	481	576
Tečovice (okres Zlín)	1 349	701	648	243	874	232	718	705	350	495
Tichov (okres Zlín)	298	156	142	49	197	52	162	150	81	98
Tlumačov (okres Zlín)	2 350	1 212	1 138	364	1 493	493	1 258	1 223	718	954
Topolná (okres Uherské Hradiště)	1 530	770	760	237	997	296	818	797	464	551
Traplice (okres Uherské Hradiště)	1 115	542	573	179	731	205	588	572	344	396
Trnava (okres Zlín)	1 133	580	553	187	718	228	574	557	308	368
Troubky-Zdislavice (okres Kroměříž)	416	212	204	53	271	92	211	197	143	174
Třebětice (okres Kroměříž)	256	129	127	39	164	53	129	124	83	98
Tučapy (okres Uherské Hradiště)	232	114	118	39	146	47	117	113	88	95
Tupesy (okres Uherské Hradiště)	1 095	550	545	197	698	200	551	537	348	388
Ublo (okres Zlín)	280	142	138	56	173	51	141	137	90	96
Uherské Hradiště (okres Uherské Hradiště)	25 019	11 895	13 124	3 587	15 848	5 584	13 311	12 813	3 535	11 183
Uherský Brod (okres Uherské Hradiště)	16 093	7 893	8 200	2 350	10 191	3 552	8 242	7 932	2 842	6 816
Uherský Ostroh (okres Uherské Hradiště)	4 097	2 008	2 089	610	2 515	972	2 031	1 941	1 181	1 597
Uhřice (okres Kroměříž)	169	77	92	18	116	35	82	77	64	69
Újezd (okres Zlín)	1 143	565	578	191	762	190	636	617	313	395
Újezdec (okres Uherské Hradiště)	236	119	117	42	139	55	110	107	87	92

Tab. 36 Vybrané ukazatele podle obcí vybraného kraje

podle obvyklého pobytu

7. pokračování

Kraj, obec	Obyvatelstvo celkem	v tom		v tom ve věku			Pracovní síla	z toho zaměstnaní	Obydlené domy	Obydlené byty
		muži	ženy	0 - 14	15 - 64	65 a více				
Ústí (okres Vsetín)	577	282	295	79	383	115	318	304	174	197
Valašská Bystřice (okres Vsetín)	2 161	1 062	1 099	348	1 344	469	1 097	1 057	592	752
Valašská Polanka (okres Vsetín)	1 409	715	694	245	931	233	737	701	366	484
Valašská Senice (okres Vsetín)	408	194	214	51	265	92	213	201	132	144
Valašské Klobouky (okres Zlín)	4 707	2 317	2 390	754	3 020	933	2 393	2 282	969	1 773
Valašské Meziříčí (okres Vsetín)	21 709	10 531	11 178	3 324	13 618	4 767	11 383	10 681	3 017	9 558
Valašské Příkazy (okres Zlín)	305	158	147	56	202	47	173	161	82	103
Vápenice (okres Uherské Hradiště)	183	104	79	30	110	43	90	86	62	66
Vážany (okres Uherské Hradiště)	403	203	200	69	236	98	199	192	132	149
Velehrad (okres Uherské Hradiště)	1 099	527	572	169	665	265	491	482	272	347
Veletiny (okres Uherské Hradiště)	522	269	253	73	327	122	261	258	166	188
Velká Lhota (okres Vsetín)	477	242	235	78	296	103	249	236	132	151
Velké Karlovice (okres Vsetín)	2 213	1 107	1 106	284	1 397	532	1 124	1 064	605	848
Velký Ořechov (okres Zlín)	719	345	374	126	463	130	382	375	206	238
Veselá (okres Zlín)	788	392	396	139	512	137	418	410	233	272
Věžky (okres Kroměříž)	406	193	213	62	262	82	218	208	142	159
Vídče (okres Vsetín)	1 673	833	840	266	1 046	361	876	853	520	586
Vígantice (okres Vsetín)	1 061	523	538	185	677	199	548	524	308	382
Vítonice (okres Kroměříž)	386	203	183	49	259	78	210	195	127	153
Vizovice (okres Zlín)	4 851	2 342	2 509	801	2 983	1 067	2 451	2 362	1 035	1 825
Vlachova Lhota (okres Zlín)	200	101	99	32	125	43	100	93	67	74
Vlachovice (okres Zlín)	1 385	682	703	226	888	271	701	677	386	492
Vlčková (okres Zlín)	394	202	192	66	252	76	194	185	135	146
Vlčnov (okres Uherské Hradiště)	2 810	1 409	1 401	456	1 759	595	1 423	1 383	932	1 054
Vrbka (okres Kroměříž)	190	97	93	20	122	48	98	95	68	72
Vsetín (okres Vsetín)	24 958	11 971	12 987	3 705	15 509	5 744	12 852	12 023	2 291	11 261
Všemina (okres Zlín)	1 097	540	557	185	699	213	573	557	284	342
Vysoké Pole (okres Zlín)	811	420	391	140	559	112	435	418	229	278
Vyškovec (okres Uherské Hradiště)	153	89	64	36	92	25	64	57	56	59
Zádveřice-Raková (okres Zlín)	1 448	753	695	265	940	243	790	763	446	525
Zahnašovice (okres Kroměříž)	304	153	151	48	193	63	154	151	106	113
Záhorovice (okres Uherské Hradiště)	947	487	460	136	618	193	492	470	302	345
Záříčí (okres Kroměříž)	684	321	363	105	431	148	345	324	229	279
Zástřizly (okres Kroměříž)	137	75	62	14	96	27	76	73	47	53
Zašová (okres Vsetín)	2 971	1 495	1 476	538	1 870	563	1 549	1 499	861	1 102
Zborovice (okres Kroměříž)	1 364	675	689	190	882	292	652	620	426	507



Tab. 36 Vybrané ukazatele podle obcí vybraného kraje

podle obvyklého pobytu

dokončení

Kraj, obec	Obyvatelstvo celkem	v tom		v tom ve věku			Pracovní síla	z toho zaměstnaní	Obydlené domy	Obydlené byty
		muži	ženy	0 - 14	15 - 64	65 a více				
Zděchov (okres Vsetín)	525	241	284	74	342	109	282	266	159	195
Zdounky (okres Kroměříž)	1 970	1 003	967	323	1 269	378	989	942	579	782
Zlámanec (okres Uherské Hradiště)	321	166	155	60	200	61	157	145	98	118
Zlechov (okres Uherské Hradiště)	1 587	794	793	254	989	344	790	768	513	562
Zlín (okres Zlín)	74 178	35 649	38 529	11 246	45 809	17 123	39 259	37 745	11 551	33 223
Zlobice (okres Kroměříž)	596	301	295	122	384	90	306	291	188	229
Zubří (okres Vsetín)	5 332	2 669	2 663	910	3 346	1 076	2 710	2 604	1 200	1 988
Žalkovice (okres Kroměříž)	547	259	288	96	343	108	279	274	166	205
Želechovice nad Dřevnicí (okres Zlín)	1 817	909	908	240	1 158	419	997	973	530	669
Žeranovice (okres Kroměříž)	800	391	409	142	520	138	426	410	248	278
Žitková (okres Uherské Hradiště)	170	84	86	29	110	31	70	66	58	67
Žlutava (okres Zlín)	1 151	572	579	216	724	211	598	588	346	378

Tab. 37 Vybrané ukazatele v dlouhodobém vývoji za Zlínský kraj¹

SLDB 1980-2001 podle trvalého pobytu, SLDB 2011 a 2021 podle obvyklého pobytu

	Rok sčítání				
	1980	1991	2001	2011	2021
Počet obcí	269	278	304	305	307
z toho se statutem města	23	23	29	30	30
podíl městského obyvatelstva (v %)	60,0	58,8	60,8	60,3	59,0
Počet obyvatel v obcích podle velikostních skupin obcí:					
do 199 obyvatel	1 520	1 774	2 463	2 720	2 759
s 200 - 999 obyvateli	104 949	99 958	102 739	101 575	101 102
s 1 000 - 4 999 obyvateli	175 857	164 831	163 863	174 891	176 047
Hustota obyvatelstva (osoby/km²)	149,2	150,6	150,1	146,3	142,4
Počet obyvatel	591 334	596 903	595 010	579 944	564 331
z toho ženy	302 730	305 985	304 949	297 444	287 185
Počet obyvatel ve věku:					
0 - 14 let	143 506	129 632	98 415	82 267	87 299
15 - 64 let	372 786	394 982	415 055	399 942	354 350
65 a více let ²	75 042	72 289	81 540	97 735	122 682
Průměrný věk obyvatel (roky)	.	35,8	38,4	41,5	43,8
Obyvatelstvo podle národnosti:³					
česká	578 945	335 314	508 037	318 139	287 292
moravská	.	247 962	65 048	95 292	59 544
slezská	.	335	101	68	79
slovenská	10 154	10 490	7 713	5 806	3 737
polská	346	450	436	320	238
romská	.	673	439	133	91
neuveдена	987	.	8 286	132 031	167 780
Obyvatelstvo ve věku 15 a více let podle dosaženého vzdělání:					
základní (vč. neukončeného)	214 212	164 899	123 193	94 785	61 957
vysokoškolské	17 019	27 523	38 104	55 966	74 338
Pracovní síla	306 699	312 940	298 616	281 576	290 840
z toho ženy	144 809	148 227	133 719	127 233	131 033
Obyvatelstvo mimo pracovní sílu	284 635	283 963	293 713	279 417	269 184
z toho nepracující důchodci	95 292	112 861	134 094	138 405	135 918
Domy úhrnem	122 489	129 490	133 402	141 852	147 205
obydlené	113 117	113 037	114 576	120 444	125 469
z toho rodinné	104 159	104 396	105 977	111 050	116 014
neobydlené	9 372	16 453	18 826	21 408	21 736
Počet obydlých domů vybavených:					
plynem	.	.	77 891	82 620	92 157
vodovodem	.	.	111 446	111 251	123 291
přípojkou na kanalizaci	.	.	66 695	78 280	81 798
Byty úhrnem	195 254	214 366	231 247	252 396	274 838
obydlené	182 534	196 120	204 806	217 093	226 219
z toho v rodinných domech	113 399	112 904	118 925	125 902	131 219
neobydlené	12 720	18 246	26 441	35 303	48 619
Počet osob na 1 obydlý byt	3,2	3,0	2,9	2,6	2,4
Celková plocha obydlého bytu v m ² na 1 osobu	.	24,7	28,2	31,4	38,8
Celková plocha obydlého bytu v m ² na 1 byt	.	.	81,6	90,6	95,0

Poznámky

¹ údaje jsou přepočteny na území kraje platné k 26. 3. 2021² do roku 2011 včetně nezjištěného věku³ obyvatelstvo s jednou uvedenou národností

GRAFICKÁ PŘÍLOHA



Změna hodnot vybraných ukazatelů v krajích mezi roky 2011 a 2021

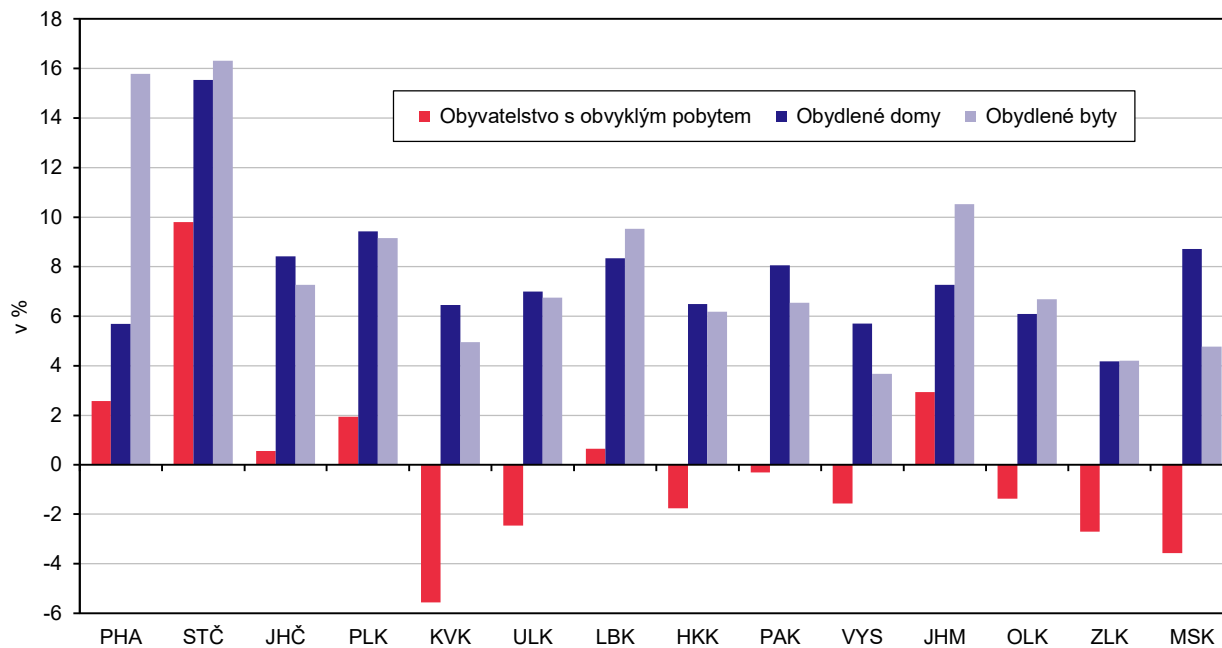

Obyvatelstvo podle věku a pohlaví ve Zlínském kraji a ČR (ze zjištěných hodnot)

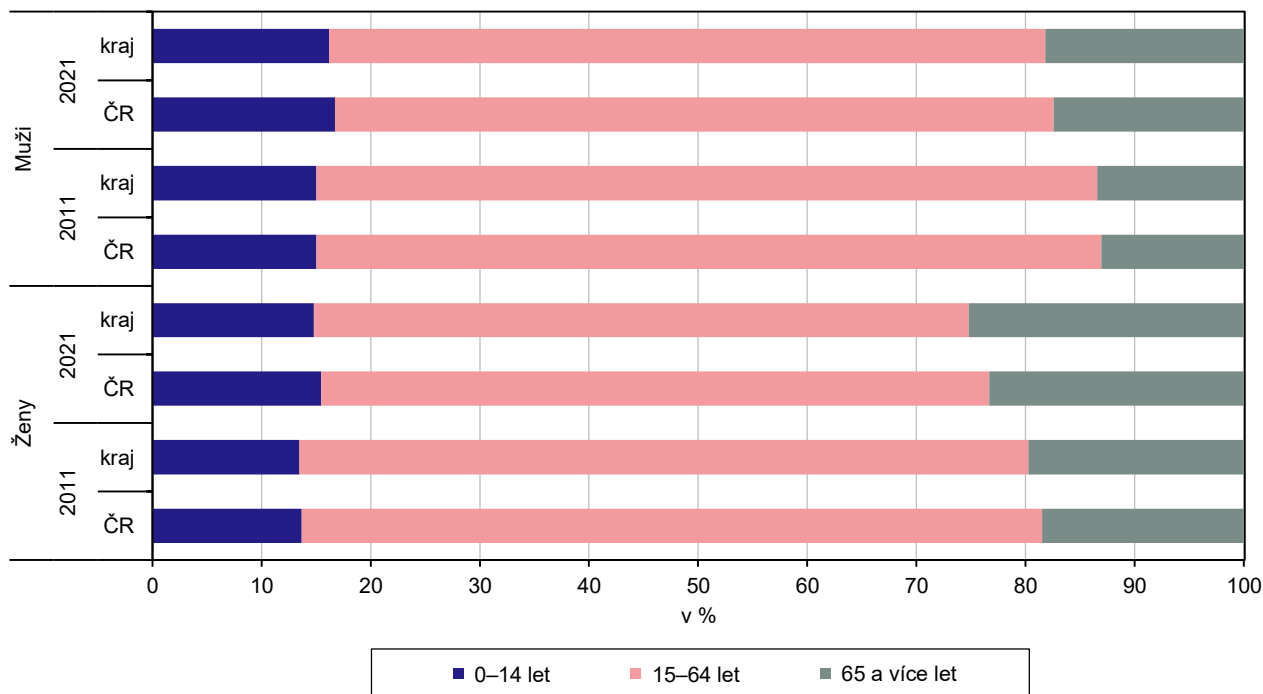

Obyvatelstvo podle rodinného stavu a pohlaví ve Zlínském kraji

Muži

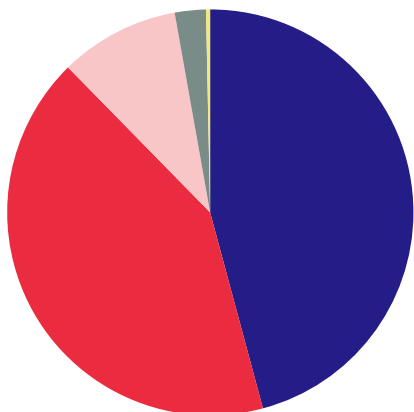

Ženy

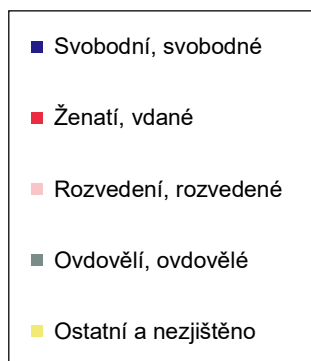
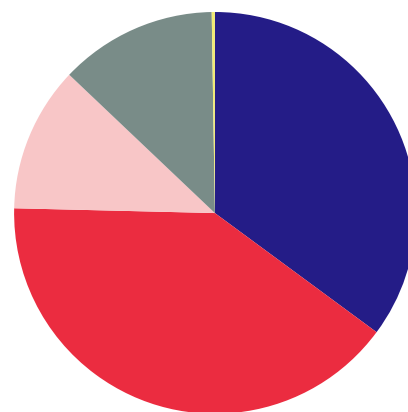

Ženy ve věku 15 a více let podle počtu živě narozených dětí a podle krajů (ze zjištěných hodnot)

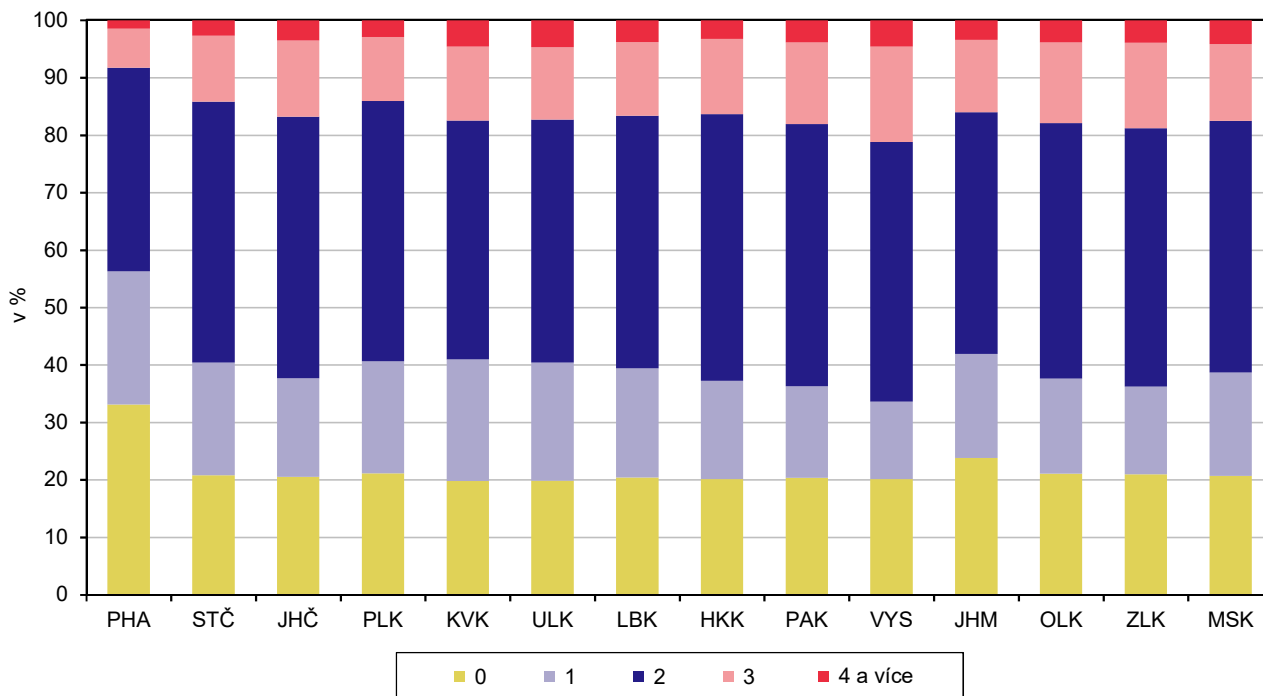

Obyvatelstvo ve věku 15 a více let podle nejvyššího dosaženého vzdělání a podle krajů (ze zjištěných hodnot)

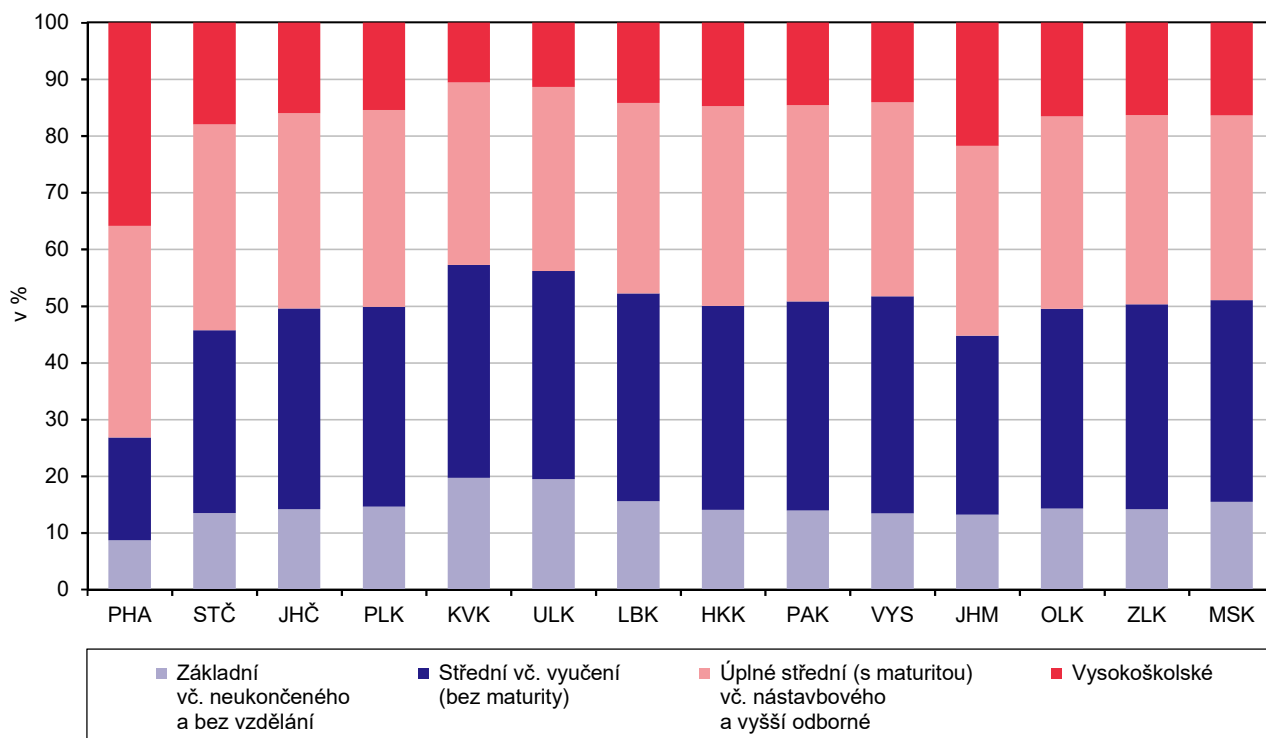

Zaměstnaní podle sektorů ekonomické činnosti a podle krajů (ze zjištěných hodnot)

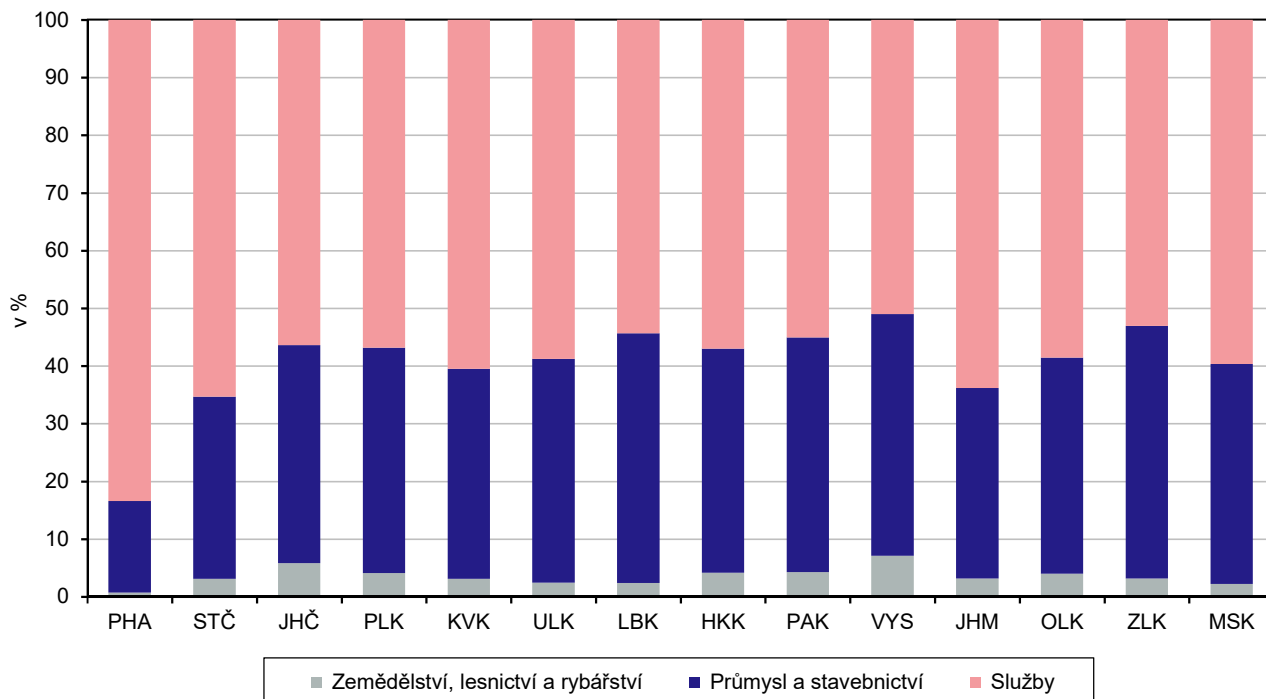

Zaměstnaní podle místa pracoviště a podle krajů (ze zjištěných hodnot)

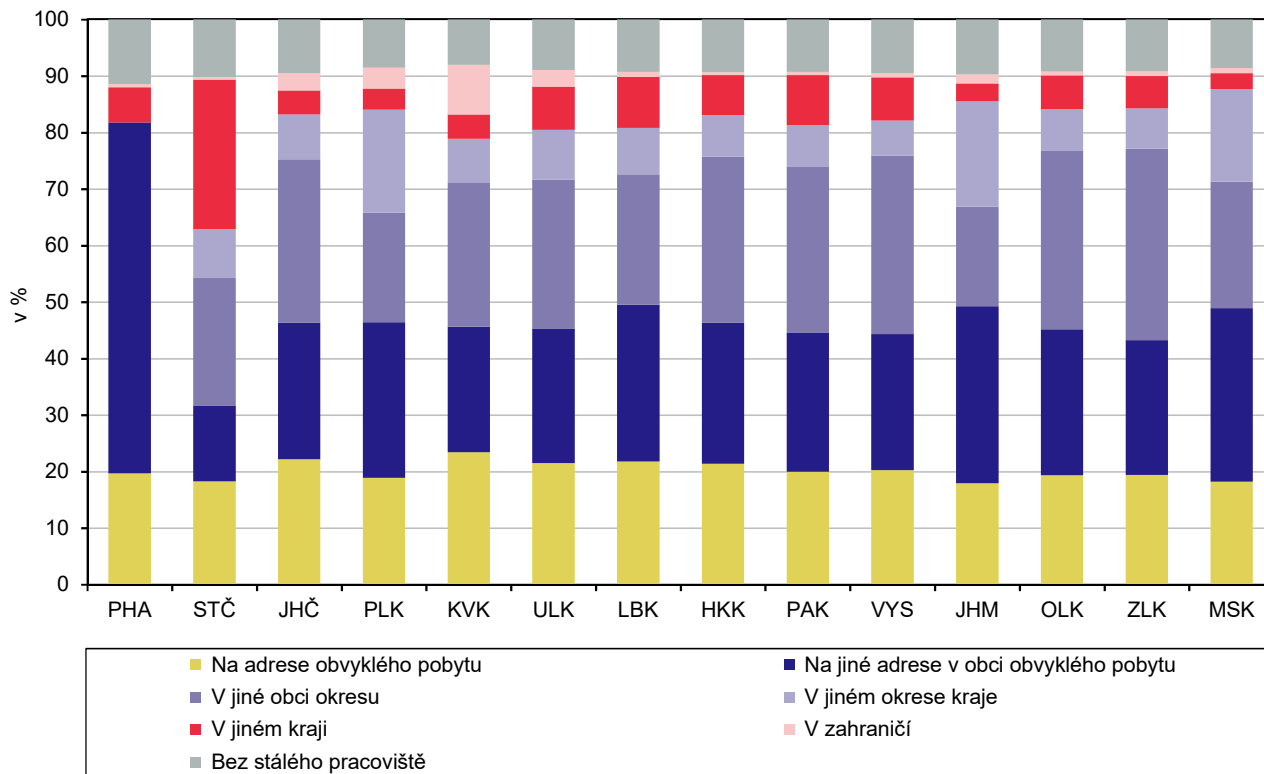

Vyjíždějící do zaměstnání a školy podle hlavního dopravního prostředku a podle krajů (ze zjištěných hodnot)

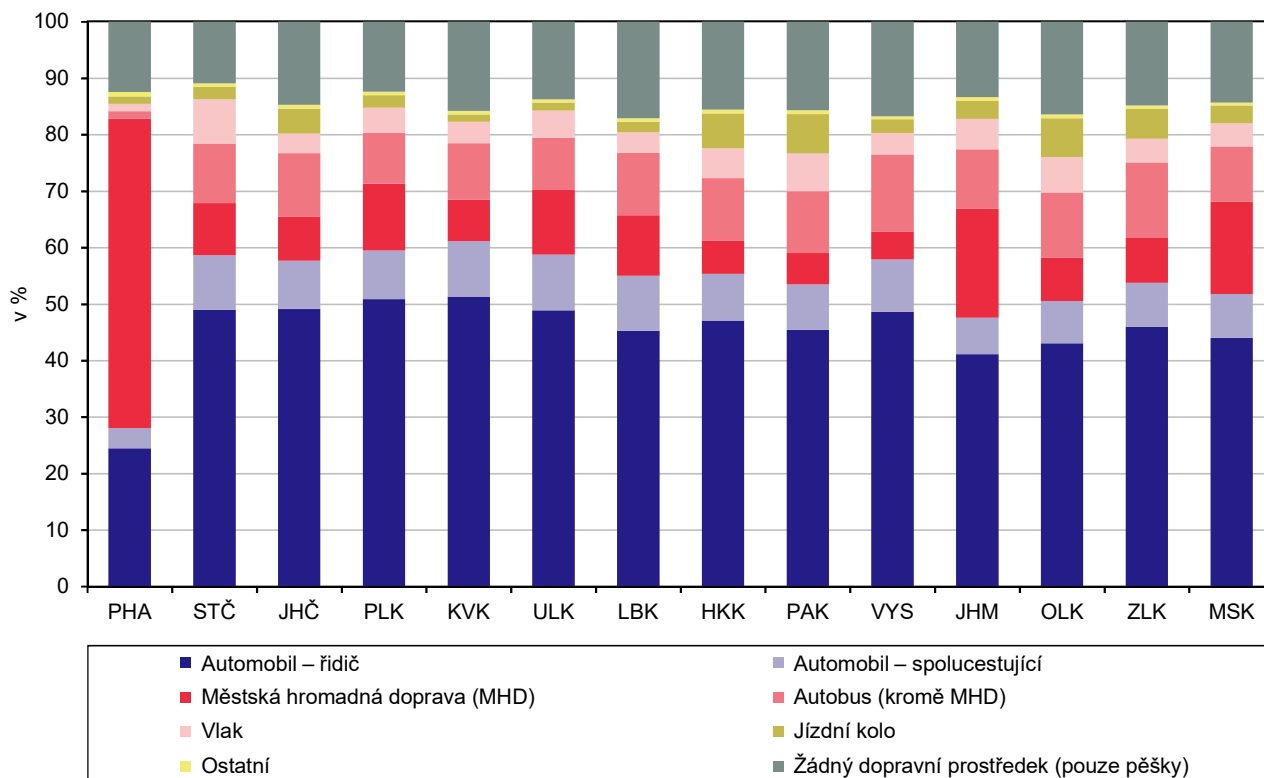

Obydlené domy podle období výstavby nebo rekonstrukce a podle krajů (ze zjištěných hodnot)

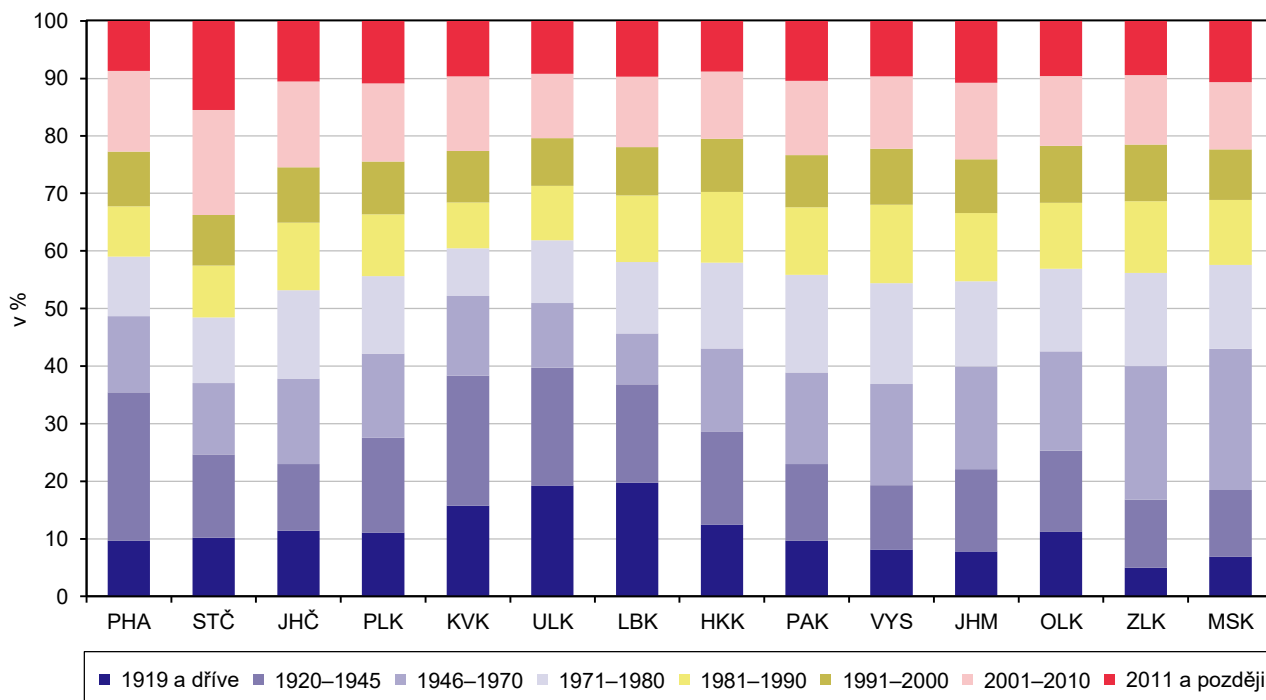

Obydlené byty podle právního důvodu užívání bytu a podle krajů (ze zjištěných hodnot)

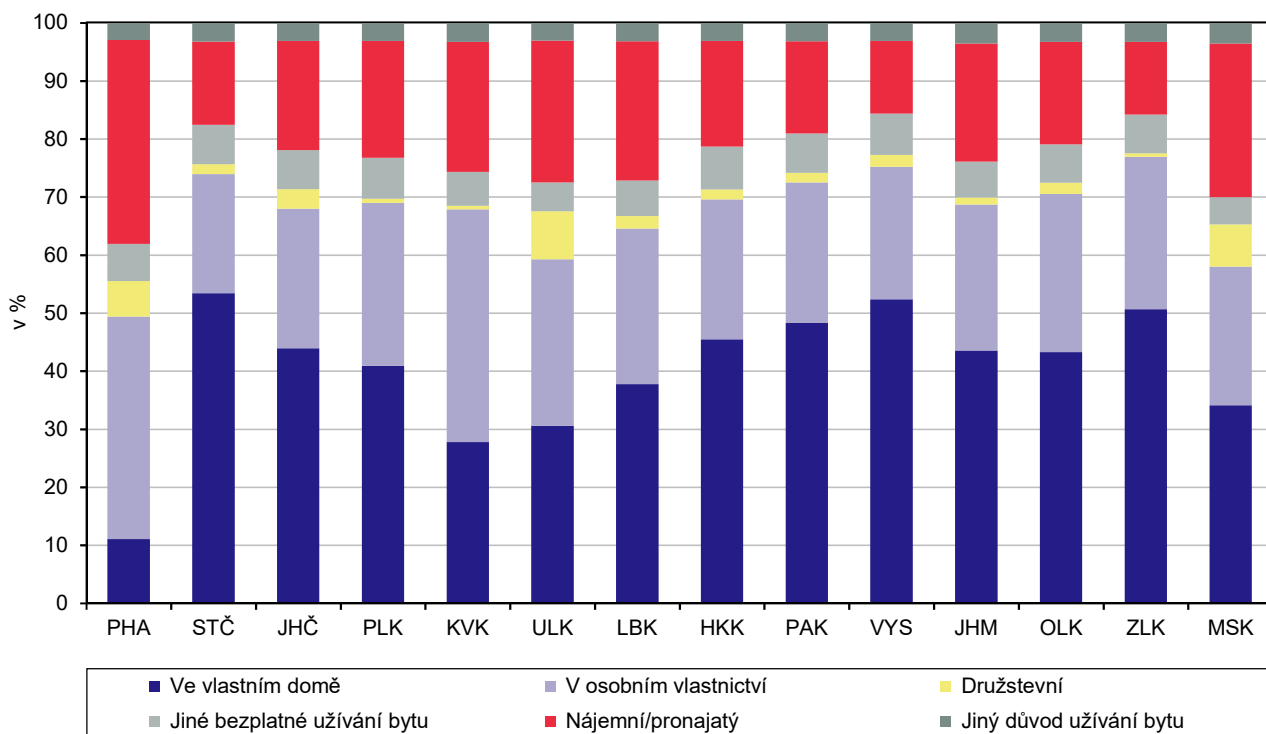

Obydlené byty podle hlavního zdroje energie používaného k vytápění a podle krajů (ze zjištěných hodnot)

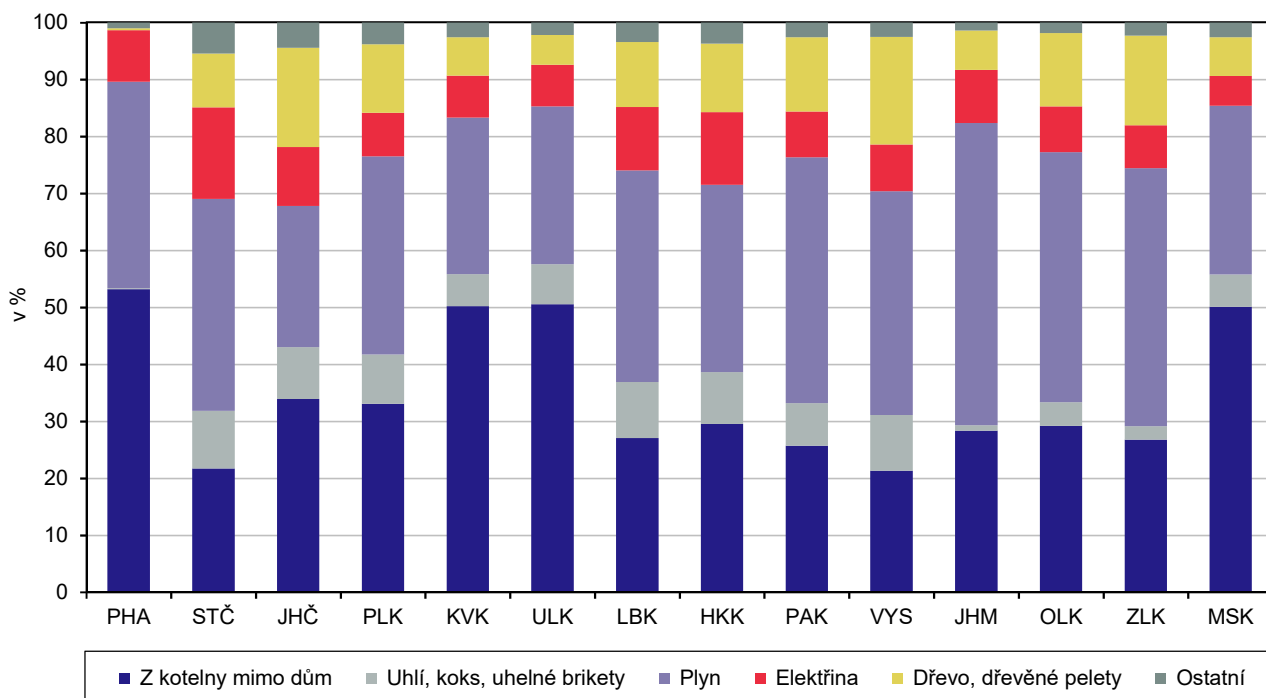

Hospodařící domácnosti podle typu domácnosti a podle krajů

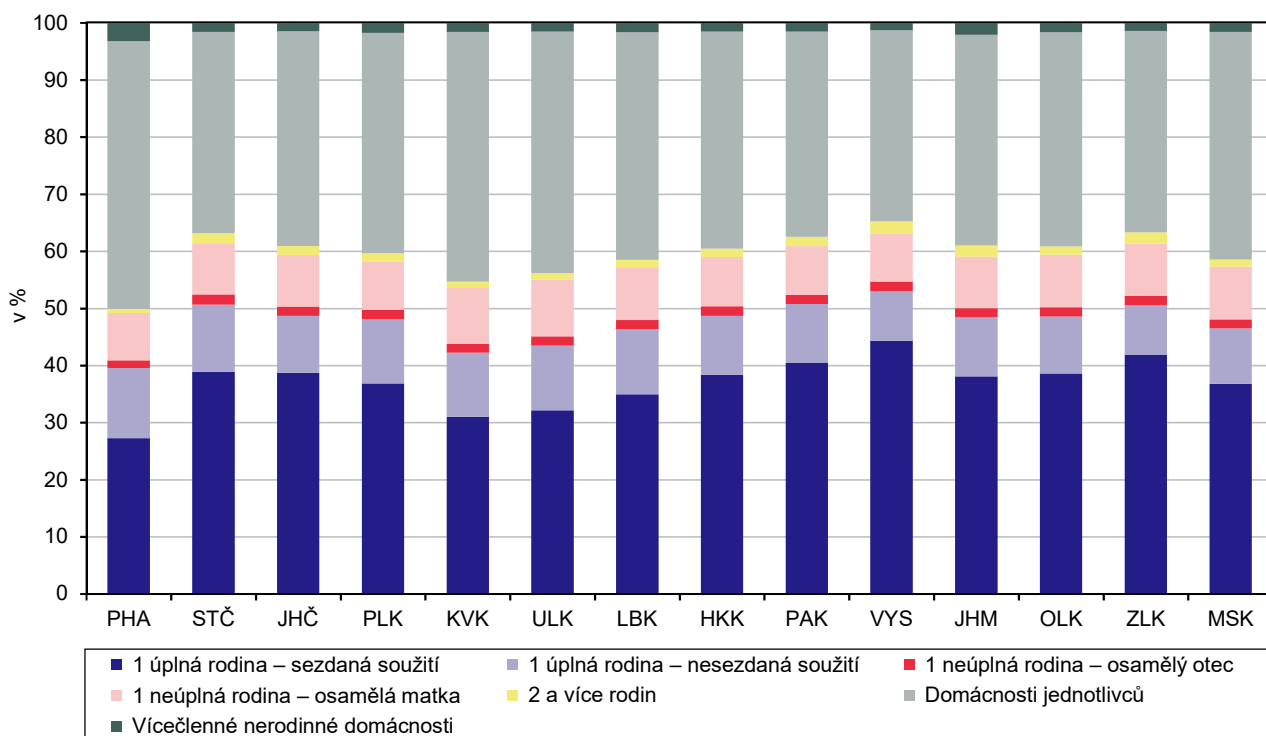

Změna počtu obyvatel mezi sčítáními 2011 a 2021 podle správních obvodů ORP a krajů

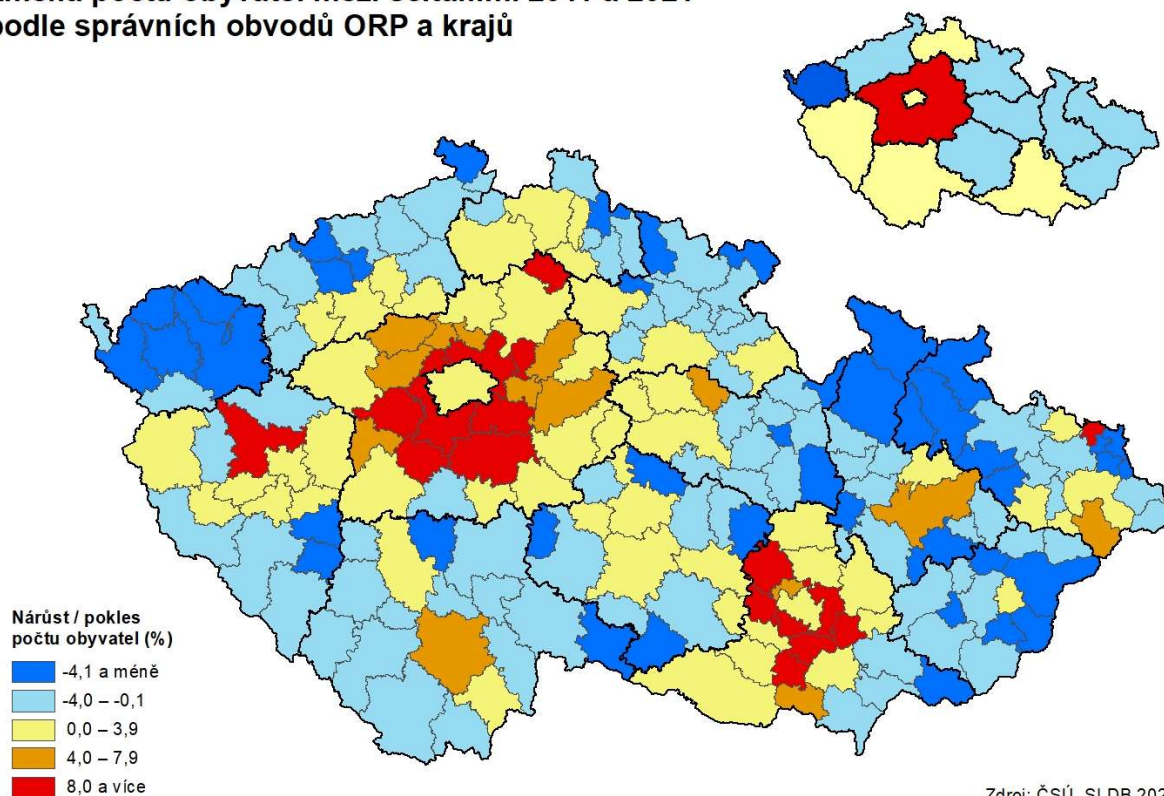

Obyvatelstvo s bydlištěm v době narození v obci obvyklého pobytu podle správních obvodů ORP a krajů

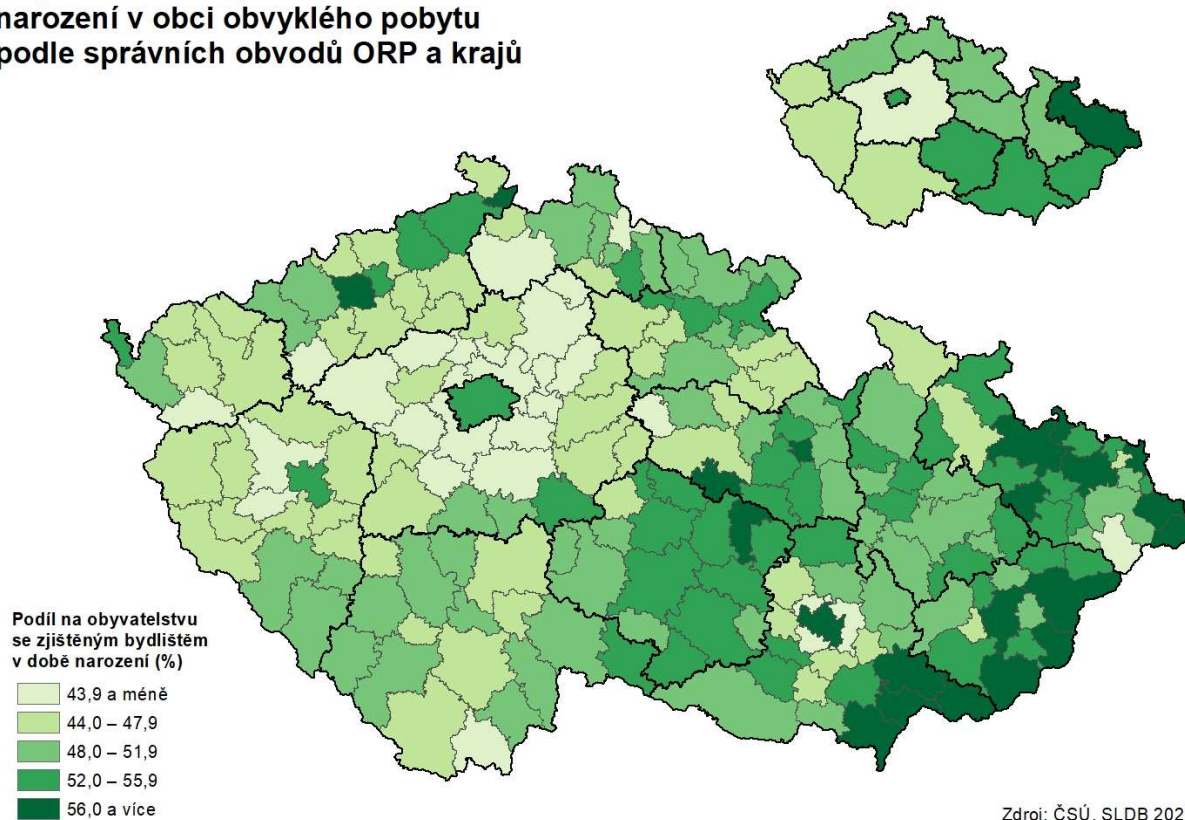

Věřící obyvatelstvo podle správních obvodů ORP a krajů

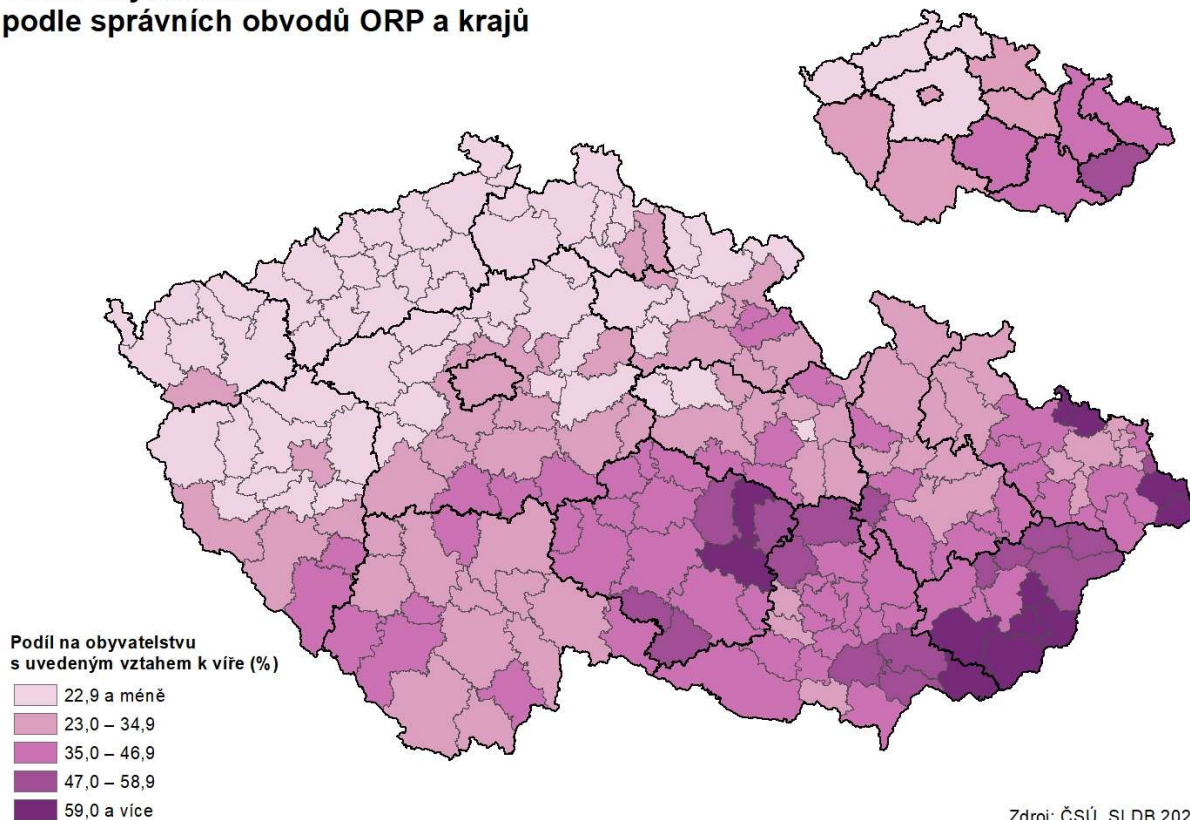

Obyvatelstvo ve věku 15 a více let s dosaženým vzděláním středním s maturitou nebo vyšším podle správních obvodů ORP a krajů

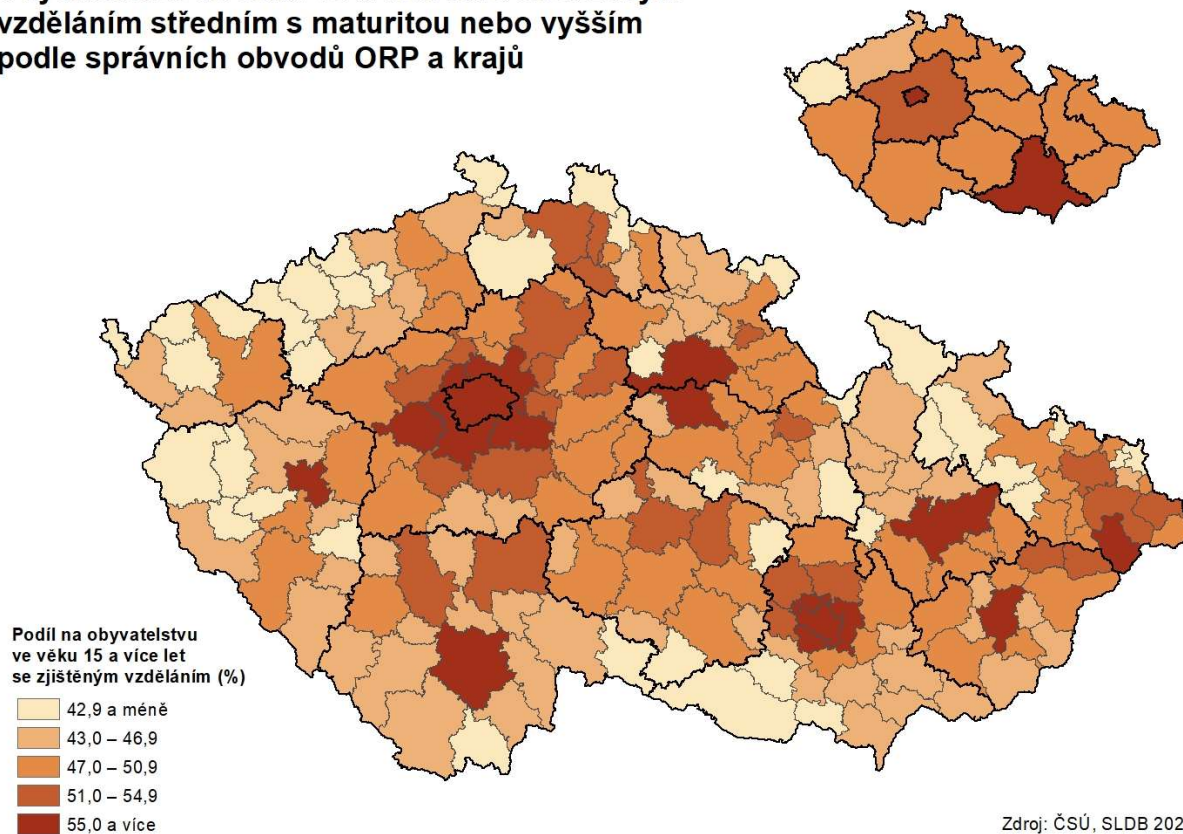

Obydlené rodinné domy podle správních obvodů ORP a krajů

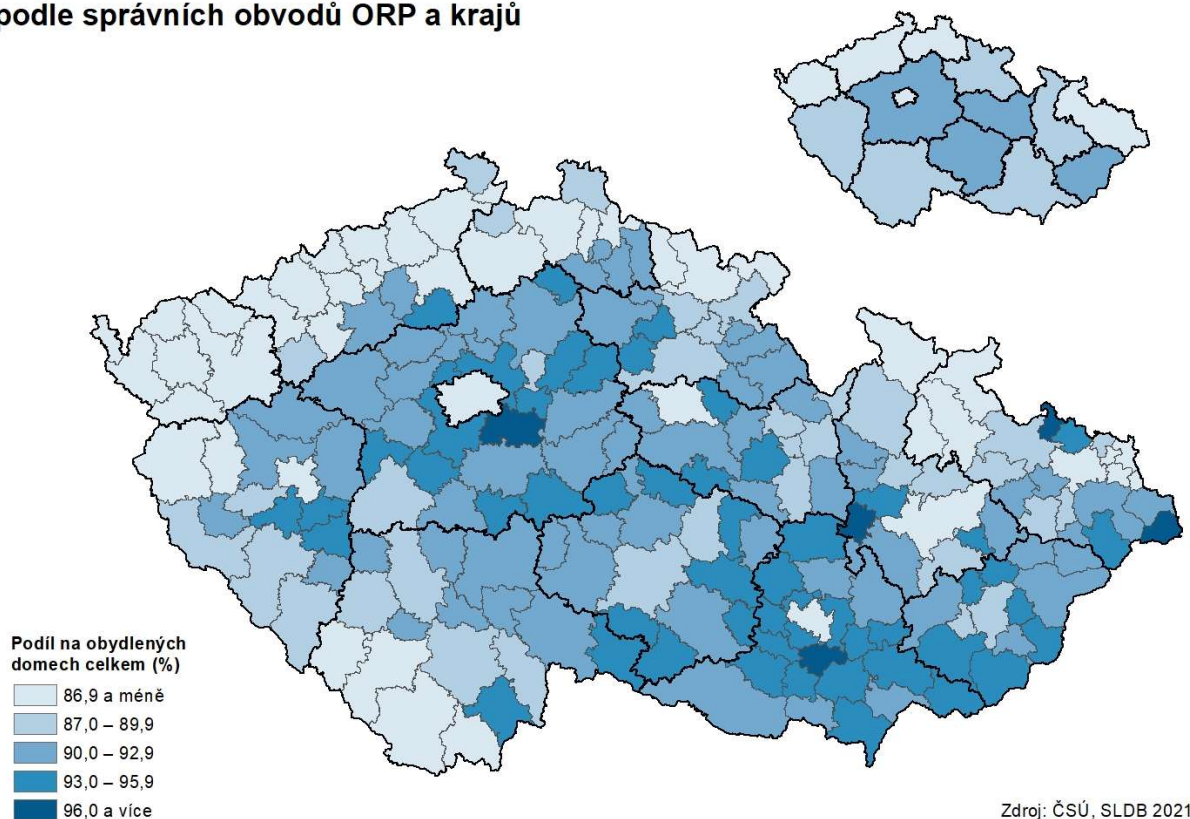

Obydlené byty v osobním vlastnictví podle správních obvodů ORP a krajů

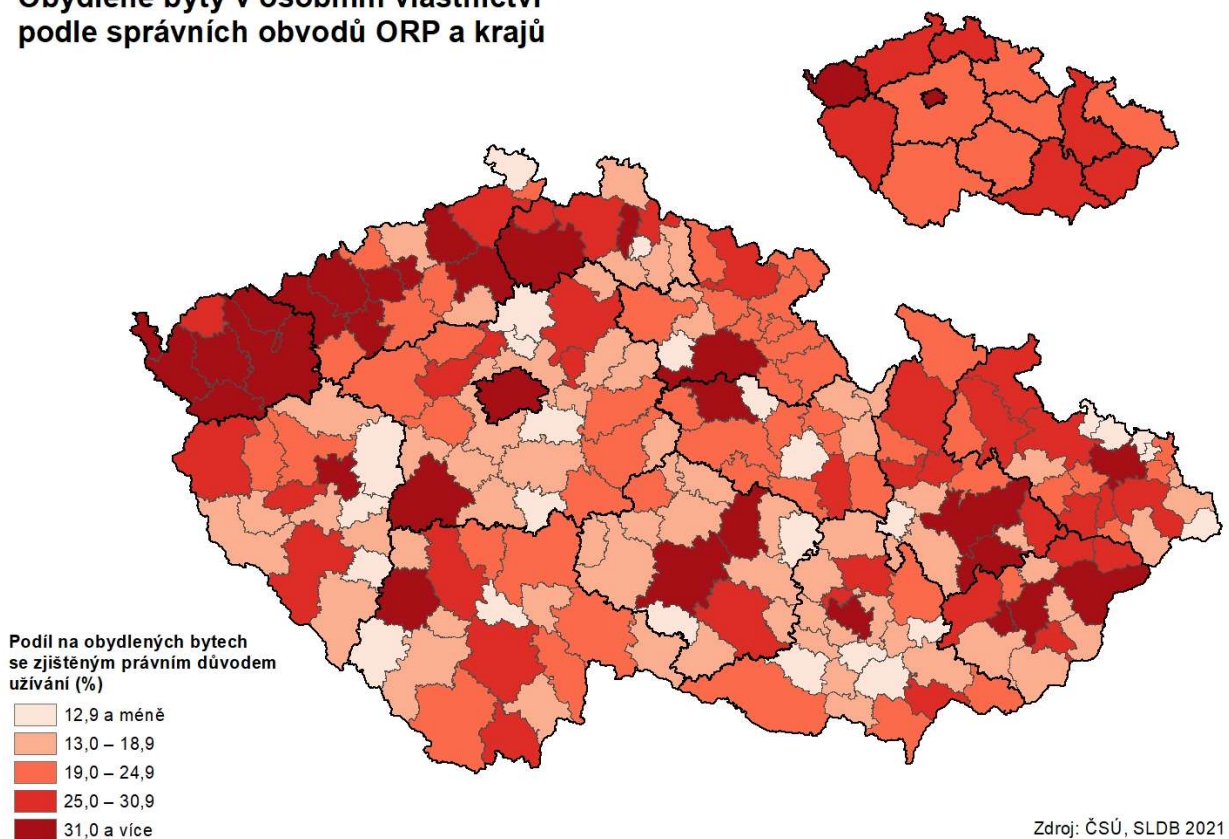

Hospodařící domácnosti tvořené 1 úplnou rodinou podle správních obvodů ORP a krajů

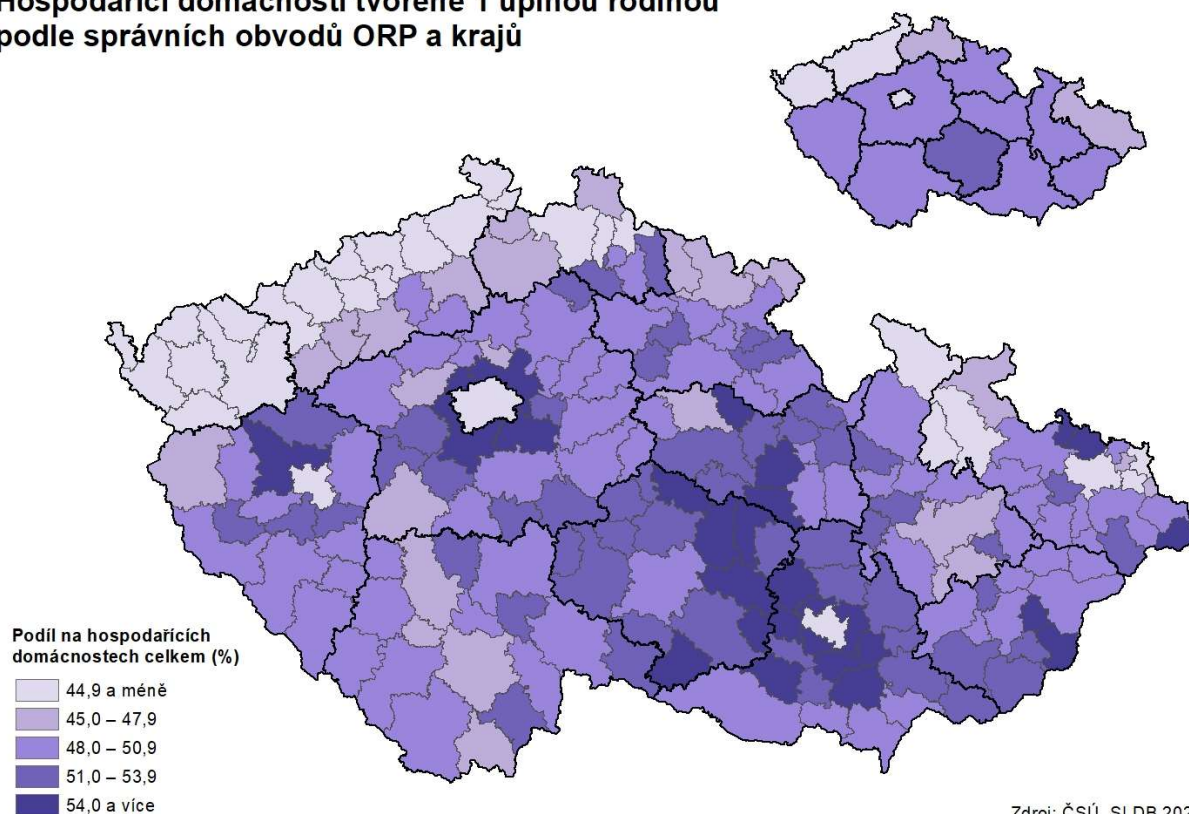

Domácnosti jednotlivců podle správních obvodů ORP a krajů

