

# STATISTICKÝ BULLETIN PLZEŇSKÝ KRAJ

1. až 2. čtvrtletí 2017

Vícetématické informace

Plzeň, 3. října 2017

Kód publikace: 330109-17

Pořadové číslo v roce: 2

Zpracoval: Krajská správa ČSÚ v Plzni, Oddělení informačních služeb a správy registrů

Ředitel odboru: Ing. Miloslav Chlad, Ph.D.

Kontaktní osoba: Mgr. Tereza Mildorfová, e-mail: [tereza.mildorfova@czso.cz](mailto:tereza.mildorfova@czso.cz)

Zajímají Vás nejnovější údaje o inflaci, HDP, obyvatelstvu, průměrných mzdách a mnohé další? Najdete je na stránkách ČSÚ na internetu: [www.czso.cz](http://www.czso.cz)

## KONTAKTY V ÚSTŘEDÍ

**Český statistický úřad** | Na padesátém 81, 100 82 Praha 10 | tel.: 274 051 111 | [www.czso.cz](http://www.czso.cz)

**Oddělení informačních služeb** | tel.: 274 052 304, 274 052 451 | e-mail: [infoservis@czso.cz](mailto:infoservis@czso.cz)

**Prodejna publikací ČSÚ** | tel.: 274 052 361 | e-mail: [prodejna@czso.cz](mailto:prodejna@czso.cz)

**Evropská statistika (ESDS), mezinárodní srovnání** | tel.: 274 052 347 | e-mail: [esds@czso.cz](mailto:esds@czso.cz)

**Ústřední statistická knihovna** | tel.: 274 052 361 | e-mail: [knihovna@czso.cz](mailto:knihovna@czso.cz)

## INFORMAČNÍ SLUŽBY V REGIONECH

**Hl. město Praha** | Na padesátém 81, 100 82 Praha 10 | tel.: 274 052 673, 274 054 223  
e-mail: [infoservispraha@czso.cz](mailto:infoservispraha@czso.cz) | [www.praha.czso.cz](http://www.praha.czso.cz)

**Středočeský kraj** | Na padesátém 81, 100 82 Praha 10 | tel.: 274 054 175  
e-mail: [infoservisstc@czso.cz](mailto:infoservisstc@czso.cz) | [www.stredocesky.czso.cz](http://www.stredocesky.czso.cz)

**České Budějovice** | Žižkova 1, 370 77 České Budějovice | tel.: 386 718 440, 386 718 450  
e-mail: [infoserviscb@czso.cz](mailto:infoserviscb@czso.cz) | [www.cbudejovice.czso.cz](http://www.cbudejovice.czso.cz)

**Plzeň** | Slovanská alej 36, 326 64 Plzeň | tel.: 377 612 108, 377 612 145  
e-mail: [infoservisplzen@czso.cz](mailto:infoservisplzen@czso.cz) | [www.plzen.czso.cz](http://www.plzen.czso.cz)

**Karlovy Vary** | Závodní 360/94, 360 06 Karlovy Vary | tel.: 353 114 529, 353 114 525  
e-mail: [infoserviskv@czso.cz](mailto:infoserviskv@czso.cz) | [www.kvary.czso.cz](http://www.kvary.czso.cz)

**Ústí nad Labem** | Špálova 2684, 400 11 Ústí nad Labem | tel.: 472 706 176, 472 706 121  
e-mail: [infoservisul@czso.cz](mailto:infoservisul@czso.cz) | [www.ustinadlabem.czso.cz](http://www.ustinadlabem.czso.cz)

**Liberec** | Nám. Dr. Edvarda Beneše 585/26, 460 01 Liberec 1 | tel.: 485 238 811  
e-mail: [infoservislbc@czso.cz](mailto:infoservislbc@czso.cz) | [www.liberec.czso.cz](http://www.liberec.czso.cz)

**Hradec Králové** | Myslivečkova 914, 500 03 Hradec Králové 3 | tel.: 495 762 322, 495 762 317  
e-mail: [infoservis hk@czso.cz](mailto:infoservis hk@czso.cz) | [www.hrdeckralove.czso.cz](http://www.hrdeckralove.czso.cz)

**Pardubice** | V Ráji 872, 531 53 Pardubice | tel.: 466 743 480, 466 743 418  
e-mail: [infoservispa@czso.cz](mailto:infoservispa@czso.cz) | [www.pardubice.czso.cz](http://www.pardubice.czso.cz)

**Jihlava** | Ke Skalce 30, 586 01 Jihlava | tel.: 567 109 062, 567 109 073  
e-mail: [infoservisvys@czso.cz](mailto:infoservisvys@czso.cz) | [www.jihlava.czso.cz](http://www.jihlava.czso.cz)

**Brno** | Jezuitská 2, 601 59 Brno | tel.: 542 528 115, 542 528 200  
e-mail: [infoservisbrno@czso.cz](mailto:infoservisbrno@czso.cz) | [www.brno.czso.cz](http://www.brno.czso.cz)

**Olomouc** | Jeremenkova 1142/42, 772 11 Olomouc | tel.: 585 731 516, 585 731 511  
e-mail: [infoservisolom@czso.cz](mailto:infoservisolom@czso.cz) | [www.olomouc.czso.cz](http://www.olomouc.czso.cz)

**Zlín** | tř. Tomáše Bati 1565, 761 76 Zlín | tel.: 577 004 932, 577 004 935  
e-mail: [infoservis-zl@czso.cz](mailto:infoservis-zl@czso.cz) | [www.zlin.czso.cz](http://www.zlin.czso.cz)

**Ostrava** | Repinova 17, 702 03 Ostrava | tel.: 595 131 223, 595 131 230  
e-mail: [infoservis\\_ov@czso.cz](mailto:infoservis_ov@czso.cz) | [www.ostrava.czso.cz](http://www.ostrava.czso.cz)

# Obsah

<b>METODICKÉ VYSVĚTLIVKY</b>	<b>4</b>
<b>SOCIÁLNÍ A EKONOMICKÝ VÝVOJ PLZEŇSKÉHO KRAJE</b>	
A. Vybrané ukazatele vývoje hospodářství	13
B. Mezikrajové srovnání vybraných ukazatelů	14
C. Meziokresní srovnání vybraných ukazatelů	16
D. Obyvatelstvo	17
E. Zaměstnanost a mzdy	29
F. Výběrové šetření pracovních sil	30
G. Nezaměstnanost	36
H. Organizační statistika	43
I. Stavební povolení	48
J. Bytová výstavba	50
K. Zemědělství	54
L. Průmysl	56
M. Stavebnictví	57
N. Cestovní ruch	59
O. Ceny	60
P. Kriminalita a nehody	63
Q. Česká republika	66

## OBYVATELSTVO

Základem pro údaje o počtu a struktuře obyvatelstva jsou výsledky sčítání lidu, domů a bytů, která jsou uskutečňována zhruba v desetiletých intervalech. Na tyto výsledky pak navazují intercenzální (každoroční) statistické bilance obyvatel vycházející ze zpracování statistických hlášení ČSÚ o sňatcích, narozeních, úmrtích a rozvodech a dat o stěhování z informačních systémů Ministerstva vnitra ČR. Data o potratech jsou přebírána od Ústavu zdravotnických informací a statistik ČR. V údajích o demografických událostech jsou obsaženy i sňatky, narození a úmrtí českých občanů s trvalým bydlištěm na území ČR, které nastaly v cizině. Údaje jsou zveřejňovány čtvrtletně v členění do krajů a okresů (v Praze také do správních obvodů a městských částí), jednou ročně pak i do jednotlivých obcí.

Veškeré údaje se týkají všech obyvatel, kteří mají v České republice trvalé bydliště, a to bez ohledu na státní občanství. Od roku 2001 (v návaznosti na sčítání lidu, domů a bytů 2001) údaje zahrnují také cizince s vízy nad 90 dnů a cizince s přiznaným azylem a od 1. 5. 2004 také občany zemí EU s přechodným pobytem na území ČR a občany třetích zemí s povolením k dlouhodobému pobytu.

Údaje pro intenzitní ukazatele hrubých relativních měr demografických událostí jsou vztaženy na 1 000 obyvatel středního stavu. Střední stav obyvatelstva obecně vyjadřuje počet obyvatel daného území bilancovaný k okamžiku, který byl zvolen za střed sledovaného období. Za střední stav obyvatelstva v kalendářním roce je tedy považován počet obyvatel k 1. 7. sledovaného roku. Střední stav obyvatel za jiná období se zjišťuje jako aritmetický průměr středních stavů příslušných měsíců.

Kojenecká úmrtnost udává počet zemřelých dětí před dosažením věku 1 roku připadající na 1 000 živě narozených dětí v příslušném období. Novorozenecká úmrtnost udává počet zemřelých dětí před dosažením věku 28 dnů na 1 000 živě narozených dětí v příslušném období. Publikované hrubé míry jednotlivých demografických procesů (porodnost, úmrtnost, apod.) jsou ovlivněny mimo jiné i věkovou strukturou obyvatelstva daného území.

## ZAMĚSTNANOST A MZDY

**Výsledky jsou publikovány za celou populaci podniků se zvýšeným důrazem na průměrné mzdy zaměstnanců přepočtené na plně zaměstnané, které zohledňují délku pracovního úvazku.**

**Od roku 2011 je územní třídění na rozdíl od předchozích let provedeno podle místa skutečného pracoviště zaměstnanců, tzv. pracovištní metodou, která poskytuje pravdivější regionální pohled na trh práce než dříve zveřejňovaná podniková metoda (zařazení celého vykazujícího ekonomického subjektu do kraje, v němž sídlí jeho ústředí).**

**Průměrný evidenční počet zaměstnanců přepočtený** vyjadřuje přepočet na plně zaměstnané (s plnou pracovní dobou). Do evidenčního počtu zaměstnanců se zahrnují všichni stálí i dočasní zaměstnanci, kteří jsou ke zpravodajské jednotce v pracovním, služebním nebo členském poměru (kde součástí členství je pracovní vztah). Nezahrnují se např. ženy na mateřské dovolené, osoby na rodičovské dovolené (nepracují-li současně v pracovním poměru), učni, osoby pracující pro firmu na základě dohod o pracích konaných mimo pracovní poměr, osoby vykonávající veřejné funkce (např. poslanci, senátoři, uvolnění členové zastupitelstev všech stupňů, soudci, aj.).

**Průměrná hrubá měsíční mzda** představuje podíl mezd bez ostatních osobních nákladů připadající na jednoho zaměstnance evidenčního počtu za měsíc. Do mezd se zahrnují základní mzdy a platy, příplatky a doplátky ke mzdě nebo platu, odměny, náhrady mezd a platů, odměny za pracovní pohotovost a jiné složky mzdy nebo platu, které byly v daném období zaměstnancům zúčtovány k výplatě. Nezahrnují se náhrady mzdy nebo platu za dobu trvání dočasné pracovní neschopnosti nebo karantény placené



zaměstnavatelem. Jedná se o hrubé mzdy, tj. před snížením o pojistné na všeobecné zdravotní pojištění a sociální zabezpečení, zálohové splátky daně z příjmů fyzických osob a další zákonné nebo se zaměstnancem dohodnuté srážky.

Podrobnější informace jsou k dispozici na [https://www.czso.cz/csu/czso/1-pmz\\_m](https://www.czso.cz/csu/czso/1-pmz_m).

## VÝBĚROVÉ ŠETŘENÍ PRACOVNÍCH SIL

Výběrové šetření pracovních sil je prováděno v náhodně vybraných bytech (0,6 % všech trvale obydlených bytů). Zjištěné údaje jsou převáženy četností jednotlivých věkových skupin mužů a žen. V publikovaných údajích jsou promítnuty výsledky Sčítání lidu, domů a bytů 2011.

Do počtu **zaměstnaných** jsou zahrnuty všechny osoby patnáctileté a starší, které během referenčního týdne příslušely mezi zaměstnance vč. členů produkčních družstev, pracující na vlastní účet, zaměstnavatele či pomáhající rodinné příslušníky.

Za **nezaměstnané** se považují všechny osoby patnáctileté a starší, které ve sledovaném období byly bez práce, aktivně ji hledaly a byly připraveny k nástupu do zaměstnání nejpozději do 14 dnů. Za nezaměstnané jsou považováni i ti, kteří již práci našli, ale nástup je stanoven nejpozději do tří měsíců.

**Míra ekonomické aktivity** vyjadřuje podíl počtu zaměstnaných a nezaměstnaných (pracovní síly) na počtu všech osob starších patnácti let - udává se v %.

**Obecná míra nezaměstnanosti** vyjadřuje podíl počtu nezaměstnaných osob na celkové pracovní síle (součet všech zaměstnaných a nezaměstnaných) - udává se v %.

### Intervaly spolehlivosti (95%) pro odhad počtu zaměstnaných v NH, nezaměstnaných a měr nezaměstnanosti (2. čtvrtletí 2017)

	Zaměstnaní (v tis.)			Nezaměstnaní (v tis.)			Míra nezaměstnanosti (v %)	
	Odhad	95% interval spolehlivosti		Odhad	95% interval spolehlivosti		Odhad	95% interval spolehlivosti
		abs.	rel.		abs.	rel.		abs.
		-/+	-/+ (%)		-/+	-/+ (%)		-/+ (proc. body)
<b>Česká republika</b>	<b>5 197,3</b>	<b>40,3</b>	<b>0,8</b>	<b>158,8</b>	<b>10,8</b>	<b>6,8</b>	<b>3,0</b>	<b>0,2</b>
v tom kraje:								
Hl. město Praha	684,5	17,5	2,6	13,7	4,1	29,5	2,0	0,6
Středočeský	664,1	14,1	2,1	12,6	3,1	24,3	1,9	0,5
Jihočeský	315,2	8,7	2,8	7,1	2,0	28,5	2,2	0,6
<b>Plzeňský</b>	291,0	8,4	2,9	6,1	1,9	31,1	2,0	0,6
Karlovarský	147,5	5,5	3,8	5,9	1,7	29,0	3,8	1,1
Ústecký	377,4	13,2	3,5	14,9	3,9	25,8	3,8	1,0
Liberecký	207,8	7,6	3,7	8,1	2,3	27,8	3,8	1,0
Královéhradecký	271,2	9,0	3,3	6,0	2,1	34,1	2,2	0,7
Pardubický	252,5	8,1	3,2	7,5	2,1	28,5	2,9	0,8
Vysočina	246,1	8,0	3,3	8,4	2,2	26,7	3,3	0,9
Jihomoravský	574,2	13,8	2,4	19,5	3,9	20,0	3,3	0,7
Olomoucký	303,4	10,6	3,5	10,8	3,0	27,7	3,4	1,0
Zlínský	282,7	9,1	3,2	10,4	2,6	25,4	3,6	0,9
Moravskoslezský	579,6	13,9	2,4	27,6	4,6	16,5	4,5	0,8

Poznámka: věková skupina 15+

Pramen: Výběrové šetření pracovních sil

Pro všechny charakteristiky výběrového šetření je možné konstruovat **95% interval spolehlivosti**, tedy interval, v němž s 95% pravděpodobností leží skutečná hodnota odhadované charakteristiky. Velikost intervalu spolehlivosti pro odhad základních charakteristik je zřejmá z výše uvedené tabulky.

## NEZAMĚŠTNANOST (PODLE ÚDAJŮ MPSV)

Údaje o **nezaměstnanosti** jsou převzaty z informačního systému Ministerstva práce a sociálních věcí (podle evidence úřadů práce). **Uchazeči o zaměstnání v evidenci úřadu práce** jsou fyzické osoby, které osobně požádají o zprostředkování vhodného zaměstnání krajskou pobočkou úřadu práce, v jejímž obvodu mají bydliště, a při splnění zákonem stanovených podmínek jsou krajskou pobočkou úřadu práce zařazeny do evidence uchazečů o zaměstnání.

**Dosažitelní uchazeči o zaměstnání v evidenci úřadu práce** jsou evidovaní uchazeči (včetně občanů EU a EHP), kteří mohou bezprostředně nastoupit do zaměstnání při nabídce vhodného pracovního místa, protože nemají žádnou objektivní překážku pro přijetí do zaměstnání (nejsou ve vazbě, ve výkonu trestu, nepobírají peněžitou pomoc v mateřství, hmotné zabezpečení po dobu mateřské dovolené, nejsou v pracovní neschopnosti, nejsou zařazeni do rekvalifikačních kurzů a nevykonávají krátkodobé zaměstnání).

**Podíl nezaměstnaných osob** vyjadřuje podíl dosažitelných uchazečů o zaměstnání v evidenci úřadu práce ve věku 15–64 let ze všech obyvatel ve stejném věku.

**Pracovními místy v evidenci úřadu práce** se rozumí nově vytvořená nebo uvolněná pracovní místa, na která zaměstnavatel zamýšlí získat zaměstnance nebo je hodlá obsadit dočasně přidělenými zaměstnanci **agentury práce** (zákon č. 435/2004 Sb. o zaměstnanosti § 35).

## ORGANIZAČNÍ STATISTIKA

Datovým zdrojem pro **organizační statistiku** je Registr ekonomických subjektů (dále jen RES). RES je veřejným seznamem, který vytváří a spravuje ČSÚ na základě zákona č. 89/1995 Sb., o státní statistické službě ve znění pozdějších předpisů. Registr se využívá zejména ve státní statistické službě ke stanovení okruhu zpravodajských jednotek pro jednotlivá statistická zjišťování. RES je průběžně aktualizován daty ze statistických zjišťování a z administrativních zdrojů. Po spuštění základních registrů veřejné správy od 1. 7. 2012 se základním zdrojem pro aktualizaci stal Registr osob (ROS).

V RES jsou evidovány **právnícké osoby** včetně organizačních složek státu a **fyzické osoby**, které mají postavení podnikatele. **Fyzické osoby** zahrnují soukromé podnikatele podnikající dle živnostenského zákona, zemědělské podnikatele – fyzické osoby, fyzické osoby provozující jinou podnikatelskou činnost podle zvláštních předpisů a od roku 2014 zahraniční fyzické osoby a odštěpné závody zahraničních fyzických osob (kód 424 a 425).

**Obchodní společnosti** zahrnují veřejné obchodní společnosti, společnosti s ručením omezeným, komanditní společnosti, akciové společnosti, evropská hospodářská zájmová sdružení (kód 931) a evropské společnosti (932). **Družstva** zahrnují i evropské družstevní společnosti (kód 933).

V souvislosti s novým Občanským zákoníkem došlo od 1. 1. 2014 k rozsáhlé změně v evidenci **občanských sdružení**. Aktivní občanská sdružení byla převedena do nových právních forem - nejčastěji 706 spolek (dříve právní forma 701 sdružení) a 736 pobočný spolek (dříve 731 organizační jednotka sdružení), které jsou vedeny ve spolkovém rejstříku. Ke stejnému datu byly do nových forem převedeny i subjekty z původní právní formy 421 **zahraniční osoba**, přičemž kód 421 byl použit pro právní formu odštěpný závod zahraniční právnícké osoby. Podrobnější členění umožnilo rozlišit zahraniční fyzické a zahraniční právnícké osoby.



K 1. 1. 2017 vznikly nové právní formy 722 evidované církevní právnické osoby a 723 svazy církví a náboženských společností, do kterých byla přesunuta podstatná část subjektů z dosavadní právní formy 721 církve a náboženské společnosti.

Členění RES **podle převažující činnosti** odpovídá sekcím a oddílům klasifikace ekonomických činností CZ-NACE. Členění podle zařazení subjektů do institucionálních sektorů (pouze roční data) vychází z Klasifikace institucionálních sektorů a subsektorů (dle ESA 2010).

## STAVEBNÍ POVOLENÍ

Údaje **o vydaných stavebních povoleních** jsou zpracovány na základě výkazů předkládaných jednotlivými stavebními úřady, odbory dopravy a životního prostředí krajských úřadů, pověřených obecních úřadů a újezdními úřady. Stavební povolení odpovídají zákonu č. 183/2006 Sb., o územním plánování a stavebním řádu (stavební zákon) se stanovením závazných podmínek pro provedení a užívání stavby. **Orientační hodnota staveb** zahrnuje celkové náklady včetně technologie (v běžných cenách) vynaložené na přípravu, realizaci a uvedení stavby do provozu.

Nová výstavba představuje zcela novou konstrukci, nové stavební dílo. Změnami dokončených staveb se rozumí nástavby, jimiž se stavby zvyšují, přístavby, jimiž se stavby půdorysně rozšiřují a které jsou vzájemně provozně propojeny s dosavadní stavbou, dále vestavby, tj. stavební úpravy, při nichž se zachovává vnější půdorysné i výškové ohraničení stavby.

Stavbami na ochranu životního prostředí se rozumí stavební akce k ochraně čistoty vod, ovzduší, klimatu, přírody a půdy, akce k ekologickému nakládání s odpady a k omezení působení fyzikálních faktorů na životní prostředí.

## BYTOVÁ VÝSTAVBA

Údaje **o bytové výstavbě** jsou zpracovány z měsíčního statistického výkaznictví, ke kterému mají výkaznickou povinnost stavební úřady. Zahrnují celou bytovou výstavbu na území (včetně nástaveb, vestaveb a přístaveb), kterou vznikají nové byty. Nejsou zahrnuty byty vzniklé změnou účelu užívání bez stavebních úprav. Údaje jsou zpracovány územní metodou a relevantní k území krajů i okresů.

Bytem se rozumí místnost nebo soubor místností, které jsou podle rozhodnutí stavebního úřadu určeny k bydlení a mohou svému účelu sloužit jako samostatné bytové jednotky. **Byty zahájené** (ohlášené i povolené) jsou takové, na které bylo ve sledovaném období podáno stavební ohlášení o provedení jednoduchých staveb podle § 104 odst. 2, písmeno a) až d) nebo vydáno stavební povolení podle § 115 se závaznými podmínkami pro provedení a užívání stavby ve smyslu stavebního zákona. **Byty dokončené** jsou byty v dokončených budovách, které vyžadovaly stavební ohlášení nebo povolení anebo byla stavba prováděna na podkladě veřejnoprávní smlouvy (§ 116) nebo certifikátu vydaného autorizovaným inspektorem (§ 117) a lze je užívat na základě oznámení stavebnímu úřadu (§ 120) nebo kolaudačního souhlasu (§ 122).

## ZEMĚDĚLSTVÍ

Statistické zjišťování **o výrobě masa** je prováděno měsíčním výkazem, který předkládají všichni provozovatelé jatek vč. ekonomických subjektů porážejících jatečná zvířata z vlastního výkrmu. Soubor zpravodajských jednotek je tvořen na základě seznamu provozních jatek, sanitních jatek a porážkových míst podle evidence Státní veterinární správy. Porážky zahrnují všechna jatečná zvířata bez ohledu na to, zda



jsou tuzemského původu nebo byla dovezena ze zahraničí. Nutné porážky jsou započítány do jatečné hmotnosti v případě, že maso je použito pro lidskou spotřebu. Výroba masa celkem zahrnuje výrobu hovězího, telecího, vepřového, skopového, koziho a koňského masa; zahrnuta není výroba drůbežího masa.

Obsah tabulky K.2 je proměnlivý: bulletin za 1. čtvrtletí přináší výsledky **soupisu hospodářských zvířat** k 1. 4., bulletin za 1. až 2. čtvrtletí údaje o **osevních plochách** k 31. 5., bulletin za 1. až 3. čtvrtletí **odhad sklizně** zemědělských plodin a bulletin za 1. až 4. čtvrtletí **výsledky sklizně**. Podrobné metodické vysvětlivky k tabulkám jsou uvedeny v příslušných speciálních publikacích ČSÚ.

## PRŮMYSL

Údaje jsou publikovány za podnikatelské **subjekty s převažující průmyslovou činností** (sekce CZ-NACE B, C, D = Těžba a dobývání, Zpracovatelský průmysl a Výroba a rozvod elektřiny, plynu, tepla a klimatizovaného vzduchu) **se 100 a více zaměstnanci** a zjišťovány podnikovou metodou, tedy za **podniky se sídlem na příslušném území** včetně jejich závodů a provozoven v jiných krajích. V kategorii 100 a více zaměstnanců je zjišťování úplné.

**Tržby z prodeje výrobků a služeb průmyslové povahy** jsou uvedeny v základních běžných cenách, které fakturuje výrobce kupujícímu. Zařazeny jsou pouze tržby za výrobky a služby z CZ-CPA 05 až 39, jedná se tedy o tržby očištěné od neprůmyslových činností podniku. Mezi služby průmyslové povahy patří rovněž obchod, přenos, distribuce a rozvod energií. Tržbou za tuto službu je rozdíl mezi hodnotou nakoupené a prodané (předané) energie. Tržby (příjmy) zahrnují prodej hmotné a nehmotné produkce, oceněné v běžných cenách. Součástí těchto tržeb není DPH, spotřební daň ani clo.

**Průměrný evidenční počet zaměstnanců** (ve fyzických osobách) zahrnuje všechny stálé, sezónní a dočasné zaměstnance, kteří jsou v pracovním poměru k zaměstnavateli a za svou práci dostávají od zaměstnavatele mzdu. Počítá se jako součet počtu fyzických osob v jednotlivých dnech sledovaného měsíce (včetně dnů pracovního klidu a pracovního volna), který se dělí počtem všech kalendářních dnů měsíce.

**Průměrná hrubá měsíční mzda** jednoho zaměstnance vyjadřuje všechny pracovní příjmy (základní mzdy, osobní příplatky a ohodnocení, prémie a odměny, podíly na výsledcích hospodaření a náhrady mzdy), které byly účtovány zaměstnancům v evidenčním počtu podle příslušných platových a mzdových předpisů.

## STAVEBNICTVÍ

Údaje jsou publikovány za podnikatelské subjekty s převažující stavební činností (oddíl 41, 42 a 43 klasifikace CZ-NACE) **s 50 a více zaměstnanci**. Subjekty jsou územně zařazeny podle **kraje sídla podniku**.

**Průměrný evidenční počet zaměstnanců** ve fyzických osobách zahrnuje všechny stálé a dočasné zaměstnance, kteří jsou v pracovním poměru sledovaných podniků. Mzdy jsou uváděny v hrubých částkách.

**Stavební práce** jsou zejména práce na výstavbě, přestavbě, rozšíření, obnově, opravách a údržbě stálých i dočasných budov a staveb. Zahrnují i montážní práce stavebních konstrukcí a hodnotu zabudovaného materiálu a konstrukcí. **Základní stavební výroba (ZSV)** představuje objem stavebních prací, které jednotka provedla pracovníky zahrnutými do jejího evidenčního stavu včetně produktivní práce učňů a objemu stavebních prací na vlastním hmotném investičním majetku.

Pozemní stavitelství zahrnuje veškeré stavební práce provedené na pozemních stavbách v tuzemsku, tj. výstavbu bytových a nebytových budov a specializované stavební činnosti.





Inženýrské stavitelství zahrnuje veškeré práce provedené na inženýrských stavbách (výstavba silnic a železnic, výstavba inženýrských sítí a ostatních staveb jako např. vodních děl).

## CESTOVNÍ RUCH

Údaje o kapacitách hromadných ubytovacích zařízení a jejich návštěvnosti vycházejí z pravidelného měsíčního a čtvrtletního šetření.

**Hromadná ubytovací zařízení** (HUZ) jsou zařízení s minimálně pěti pokoji a zároveň deseti lůžky, která poskytují přechodné ubytování hostům (včetně dětí) za účelem dovolené, zájezdu, lázeňské péče, služební cesty, školení, kurzu, kongresu, symposia, pobytu dětí ve škole v přírodě, v letních a zimních táborech. Mezi hromadná ubytovací zařízení patří hotely, penziony, turistické ubytovny, chatové osady, kempy a ostatní ubytovací zařízení (např. léčebné lázně, rekreační zařízení podniků, školící střediska).

Celkový **počet pokojů** sloužících pro cestovní ruch nezahrnuje pokoje pro ubytování personálu, majitelů zařízení a pokoje dlouhodobě sloužící pro ubytování zaměstnanců jiných podniků (déle než 1 rok). Celkový **počet lůžek** zahrnuje pouze lůžka sloužící pro cestovní ruch, nezahrnuje lůžka příležitostná. Do údajů se zahrnuje maximální kapacita každého hromadného ubytovacího zařízení v daném roce.

**Host v ubytovacím zařízení** je každá osoba (včetně dětí a kromě personálu a majitelů ubytovacího zařízení), která použila služeb ubytovacího zařízení k přechodnému ubytování. Mezi hosty se nezapočítávají osoby, které používají služeb ubytovacího zařízení pro přechodné ubytování za účelem zaměstnání či řádného studia. Doba pro přechodné ubytování, kdy lze hosta považovat za účastníka cestovního ruchu, nesmí být delší než 1 rok. Za **rezidenta** se považuje osoba, která má trvalý (stálý) pobyt v České republice. Může to tedy být občan České republiky i cizí státní příslušník trvale žijící na území České republiky. **Nerezidentem** je pak osoba, která trvale žije v jiné zemi (včetně občanů České republiky trvale žijících v cizině).

**Výběrové šetření cestovního ruchu** (VŠCR) je zdrojem údajů o výjezdovém a domácím cestovním ruchu rezidentů České republiky. Šetření se provádí každý měsíc v náhodně vybraném vzorku domácností a dotazovány jsou osoby ve věku 15 a více let. Údaje o cestách soukromých (za účelem trávení volného času, rekreace, vylepšení zdraví, návštěvy příbuzných či známých) a o cestách služebních, které se uskutečnily v posledních třech měsících, jsou zjišťovány u všech členů domácnosti. Výsledky šetření jsou pomocí váhových koeficientů přepočteny na populaci ve věku 15 a více let a za tuto věkovou skupinu jsou také publikovány.

**Delší cestou** se rozumí soukromá cesta, při které osoba alespoň 4x za sebou přenocovala mimo své obvyklé prostředí. **Kratší cestou** je soukromá cesta (včetně víkendových pobytů), při které osoba alespoň 1x a nejvíce 3x nepřetržitě přenocovala mimo své obvyklé prostředí. **Služební cesta** je cesta služebního/pracovního charakteru mimo obvyklé prostředí s nejméně jedním přenocováním (patří sem: kongresy, konference, veletrhy a výstavy, obchodní jednání, firemní mise apod.).

## CENY

**Spotřebitelské ceny** jsou průměrné ceny vybraných druhů zboží a služeb (cenových reprezentantů) za kraje v posledním měsíci sledovaného čtvrtletí. Jejich uspořádání v legendě vychází ze struktury spotřebního koše.

**Ceny zemědělských výrobků** jsou zjišťovány v síti vybraných zemědělských výrobců. Jsou to převážně nominální ceny vybraných zemědělských výrobků podle hlavních (specifikovaných) jakostí. Průměrné

měsíční ceny sledovaných výrobků se vypočítávají prostým aritmetickým průměrem z vykázaných cen jednotlivých výrobců.

**Index spotřebitelských cen** je počítán na základě zjištěných cen zboží a služeb za vybrané zpravodajské jednotky pomocí Laspeyresova vzorce. Vývoj spotřebitelských cen (životních nákladů) se sleduje na spotřebních koších souboru vybraných druhů zboží a služeb placených obyvatelstvem. Indexy spotřebitelských cen jsou uvedeny v rozsahu 12 oddílů klasifikace konečné spotřeby domácností CZ-COICOP (Classification of individual Consumption by Purpose).

V letech 2010–2011 proběhla komplexní revize váhového systému. Váhy od roku 2012 byly stanoveny na základě výdajů domácností ze statistiky národních účtů v roce 2010. Váhy pro detailní cenové reprezentanty byly vypočteny dle údajů ze statistiky rodinných účtů v roce 2010. Od ledna roku 2016 jsou publikované cenové indexy vypočteny podle nových revidovaných indexních schémat. Váhy jsou zaktualizovány na základě výdajů domácností statistiky národních účtů v roce 2014. Pro detailní cenové reprezentanty je zachována struktura statistiky rodinných účtů z roku 2010, která je průběžně aktualizována na základě dalších dostupných zdrojů a šetření. U cenových indexů došlo ke změně ceny základního období z prosince 2013 na prosinec 2015.

Od ledna 2017 jsou indexy vypočtené z tohoto základu na všech úrovních spotřebního koše nově řetězeny k indexu o základu průměr roku 2015 = 100. K převedení indexu o základu prosinec 2015 = 100 do časové řady indexů o základu průměr roku 2015 = 100 se používá konstanta (index za prosinec 2015 k základu průměr roku 2015 = 100). Index o základu průměr roku 2015 = 100 je vypočítán vynásobením této konstanty indexem o základu prosinec 2015 = 100. Z výsledné časové řady (o základu průměr roku 2015 = 100) jsou počítány indexy k dalším základům (předchozí měsíc = 100, stejné období předchozího roku = 100 a index klouzavých průměrů za posledních 12 měsíců k průměru 12 předcházejících měsíců).

Cenové **indexy zemědělských výrobců** jsou od ledna 2013 počítány na nových váhových schématech, odvozených od průměru tržeb za roky 2009, 2010 a 2011. Indexy jsou počítány k novému základu průměr roku 2010 = 100. Zveřejněné indexy za roky 2010, 2011 a 2012 jsou zrevidovány.

**Indexy cen průmyslových výrobců** jsou počítány na základě cen za výběrové soubory reprezentantů a vybrané zpravodajské jednotky agregací jednoduchých indexů cen reprezentantů do úhrnů pomocí výpočetního vzorce typu Laspeyres. V průběhu roku 2016 proběhla standardní komplexní revize indexů cen průmyslových výrobců. Na jejím základě jsou cenové indexy od ledna 2017 počítány na nových vahách za rok 2015. Váhy u indexů cen průmyslových výrobců byly stanoveny na základě struktury tuzemských tržeb za rok 2015 z výkazů Prům 2-01, P4-01 a Ceny Prům 1-12. Technické indexy počítané k základu prosinec 2010 = 100 byly nahrazeny novými technickými indexy s cenovým základem prosinec 2015 = 100. Takto vypočtené indexy jsou od čtyřmístné úrovně klasifikace CZ-CPA výše řetězeny k novému indexnímu základu průměr roku 2015 = 100 a ke stávajícímu základu průměr roku 2005 = 100, čímž je zajištěno pokračování současných časových řad indexů.

**Indexy cen stavebních prací** jsou počítány čtvrtletně na základě dat z výkaznictví Ceny Stav 1-04. **Měsíční cenové indexy stavebních prací** jsou proto odhadovány pomocí výsledků dalších měsíčních šetření ČSÚ. Vstupními hodnotami pro **odhady** cenových indexů stavebních prací jsou především indexy cen materiálů a výrobků spotřebovávaných ve stavebnictví za běžný měsíc a indexy cen stavebních prací ze čtvrtletního šetření. Do výpočtu hodnot odhadů cenových indexů stavebních prací jsou kromě materiálových vlivů zahrnuty i vlivy nemateriálové povahy.

Odhady měsíčního vývoje cenových indexů stavebních prací se vždy po uplynutí čtvrtletí (45. den) **zpětně zpřesňují** (běžně revidují) podle nejnovějších výsledků přímého čtvrtletního šetření o pohybu cen stavebních prací Ceny Stav 1-04. V průběhu let 2010 a 2011 proběhla mimořádná revize cenových indexů



a od 1. čtvrtletí 2012 jsou publikovány revidované cenové indexy počítané na základě nových indexních schémat (váhových systémů), které vycházejí z průměrné produkční struktury stavební výroby v letech 2007 až 2010. **Základním obdobím publikované časové řady je nadále rok 2005 a základní cenovou hladinou je průměr za rok 2005.** Odvozeně jsou počítány indexy meziroční a meziměsíční. Časové řady plynule navazují na předchozí publikované cenové indexy.

Cenové **indexy tržních služeb** jsou od ledna 2013 počítány na nových vahách, založených na struktuře tržeb roku 2011. Nově vypočtené indexy k základu průměr roku 2011 = 100 jsou řetězeny ke stávajícímu cenovému základu průměr roku 2005 = 100, čímž je zajištěno pokračování dosavadních časových řad indexů. Dosud publikované indexy nebudou revidovány.

**Průměrné ceny vybraných výrobků průmyslových výrobců** jsou měsíčně počítány a publikovány za vybrané výrobky potravinářského průmyslu. Aktualizace váhového schématu je prováděna na podkladě tržeb v tuzemsku vždy v lednu. Od 1. ledna 2005 byl zaveden výpočet váženého aritmetického průměru. Průměrné ceny jsou výstupem z měsíčního zpracování Indexů cen průmyslových výrobců.

## KRIMINALITA A NEHODY

Údaje o kriminalitě a dopravních nehodách byly převzaty z podkladů Policejního prezidia ČR.

Data o **zjištěných a objasněných trestných činech** (tzn. přečinech, zločinech a trestných činech kvalifikovaných podle zákona č. 140/1961 Sb.) zahrnují také trestné činy na železnici a trestné činy evidované službou cizinecké policie. Objasněné trestné činy zahrnují trestné činy spáchané a vyřešené ve vykazovaném období.

**Obecná kriminalita** zahrnuje násilné trestné činy, mravnostní trestné činy, majetkové trestné činy, podvody a zpronevěry, ostatní majetkové a ostatní kriminální trestné činy. **Hospodářská kriminalita** zahrnuje především trestné činy v obchodních a finančních vztazích.

**Dopravní nehody** zahrnují všechny nehody nahlášené Policií České republiky. Počet usmrcených, zraněných těžce a lehce odpovídá stavu do 24 hodin po nehodě. Hmotná škoda zahrnuje škodu na vozidlech, jejich nákladu nebo na zařízení komunikace.

## ZNAČKY V TABULKÁCH

- nulový údaj (jev se nevyskytoval)
- 0** nenulový údaj, jehož velikost je menší než polovina měřící jednotky v tabulce
- x** číselný údaj není logicky možný
- .** údaj není k dispozici nebo není dostatečně spolehlivý
- i.d.** údaj nelze zveřejnit (individuální údaj)

Výpočty v tabulkách jsou prováděny z nezaokrouhlených údajů (včetně součtů).  
Indexy 2017/2016, respektive 2016/2015, jsou uváděny v %.



Tab. A.1 Vybrané ukazatele vývoje hospodářství v Plzeňském kraji v 1. až 2. čtvrtletí 2017

	Měřicí jednotka	2. čtvrtletí		Od počátku roku	
		absolutně	index 2017/2016	absolutně	index 2017/2016
<b>OBYVATELSTVO<sup>1)</sup></b>					
Živě narození	osoby	1 509	101,3	2 944	101,0
Zemřelí	osoby	1 407	92,1	3 219	103,9
Přistěhovalí	osoby	1 792	120,9	3 469	110,4
Vystěhovalí	osoby	1 615	163,6	2 694	131,1
Počet obyvatel <sup>2)</sup>	osoby	x	x	579 129	100,3
<b>ZAMĚSTNANOST A MZDY<sup>1)</sup></b>					
Míra ekonomické aktivity <sup>3)</sup>	%	60,6	<sup>8)</sup> 60,4	60,7	<sup>8)</sup> 60,4
Zaměstnaní v hlavním zaměstnání podle VŠPS	tis. osob	291,0	101,8	290,8	101,8
z toho podnikatelé (bez pomáhajících rodinných příslušníků)		40,7	104,2	40,6	102,6
Zaměstnanci <sup>4)</sup>	přepočtené osoby v tis.	211,6	100,1	210,7	100,2
Průměrná hrubá měsíční mzda <sup>4)</sup>	Kč	28 546	109,3	27 693	108,0
<b>NEZAMĚSTNANOST (podle MPSV)<sup>2)</sup></b>					
Uchazeči o zaměstnání v evidenci úřadu práce	osoby	x	x	10 687	71,1
z toho ženy	osoby	x	x	5 986	71,6
Pracovní místa v evidenci úřadu práce	místa	x	x	13 937	120,1
Podíl nezaměstnaných osob <sup>5)</sup>	%	x	x	2,53	<sup>8)</sup> 3,67
Uchazeči o zaměstnání na 1 pracovní místo v evidenci úřadu práce	osoby	x	x	0,8	<sup>8)</sup> 1,3
<b>ORGANIZAČNÍ STATISTIKA<sup>2)</sup></b>					
Ekonomické subjekty		x	x	145 302	100,9
fyzické osoby (včetně zahraničních)		x	x	114 533	100,2
obchodní společnosti		x	x	16 745	104,7
družstva		x	x	378	95,9
<b>STAVEBNÍ POVOLENÍ</b>					
Vydaná stavební povolení		1 584	100,3	3 046	111,8
Orientační hodnota staveb	mil. Kč	4 748	92,5	8 416	108,7
<b>BYTOVÁ VÝSTAVBA</b>					
Dokončené byty <sup>1)</sup>		330	103,4	540	84,0
Zahájené byty		733	76,1	1 186	89,7
<b>ZEMĚDĚLSTVÍ</b>					
Výroba masa (bez drůbežího) v jatečné hmotnosti	t	4 383	58,1	8 948	60,6
hovězí a telecí		1 659	76,2	3 366	76,6
vepřové		2 716	50,7	5 572	53,8
<b>PRŮMYSL<sup>1, 6)</sup></b>					
Tržby z prodeje výrobků a služeb průmyslové povahy	mil. Kč	57 290	103,2	111 596	106,1
<b>STAVEBNICTVÍ<sup>1, 7)</sup></b>					
Základní stavební výroba	mil. Kč	1 187	74,3	1 981	84,0
pozemní stavitelství		221	75,4	423	93,2
inženýrské stavitelství		946	75,7	1 470	81,3
<b>CESTOVNÍ RUCH<sup>1)</sup></b>					
Hosté		197 464	116,6	323 977	114,6
z toho nerezidenti		76 076	122,3	119 610	113,4

<sup>1)</sup> předběžné údaje

<sup>2)</sup> stav k poslednímu dni sledovaného období

<sup>3)</sup> podíl počtu zaměstnaných a nezaměstnaných (pracovní síly) na počtu všech 15letých a starších

<sup>4)</sup> podle místa pracoviště v podnikatelské i nepodnikatelské sféře

<sup>5)</sup> podíl počtu dosažitelných uchazečů o zaměstnání ve věku 15–64 let na obyvatelstvu ve věku 15–64 let

<sup>6)</sup> podnikatelské subjekty s počtem zaměstnanců 100 a více se sídlem v kraji (sekce CZ-NACE B, C, D)

<sup>7)</sup> podnikatelské subjekty s počtem zaměstnanců 50 a více se sídlem v kraji

<sup>8)</sup> stejné období minulého roku

Tab. B.1 Vybrané ukazatele podle krajů v 1. až 2. čtvrtletí 2017

	ČR celkem	v tom kraj						
		Hl. město Praha	Středo-český	Jiho-český	Plzeňský	Karlovarský	Ústecký	Liberecký
<b>ZÁKLADNÍ ÚDAJE (k 1. 1. 2017)</b>								
Rozloha v km <sup>2</sup>	<b>78 870</b>	496	10 929	10 058	<b>7 649</b>	3 310	5 339	3 163
Obce s rozšířenou působností	<b>205</b>	x	26	17	<b>15</b>	7	16	10
Obce	<b>6 258</b>	1	1 144	624	<b>501</b>	134	354	215
Části obcí	<b>15 093</b>	112	2 803	1 990	<b>1 537</b>	527	1 153	768
<b>OBYVATELSTVO<sup>1)</sup></b>								
Živě narození	<b>55 528</b>	7 354	7 450	3 347	<b>2 944</b>	1 390	4 115	2 316
Zemřelí	<b>57 787</b>	6 213	6 739	3 487	<b>3 219</b>	1 769	4 720	2 427
Přistěhovalí	<b>22 590</b>	19 051	14 471	2 979	<b>3 469</b>	1 483	3 926	2 684
Vystěhovalí	<b>11 088</b>	14 098	8 677	2 502	<b>2 694</b>	1 854	3 973	2 269
Počet obyvatel <sup>2)</sup>	<b>10 588 063</b>	1 286 602	1 345 487	639 119	<b>579 129</b>	295 999	820 725	440 940
<b>ZAMĚSTNANOST<sup>1)</sup></b>								
Míra ekonomické aktivity <sup>3)</sup> (%)	<b>60,0</b>	64,4	61,0	59,6	<b>60,7</b>	61,0	57,2	58,1
Zaměstnaní v hlavním zaměstnání podle VŠPS (tis. osob)	<b>5 183,2</b>	685,4	659,9	313,7	<b>290,8</b>	148,1	379,5	206,9
z toho podnikatelé (bez pomáhajících rodinných příslušníků)	<b>869,9</b>	138,6	140,4	51,9	<b>40,6</b>	19,7	72,1	30,4
Zaměstnanci <sup>4)</sup> (přepočtené osoby v tis.)	<b>3 971,6</b>	808,5	403,4	220,2	<b>210,7</b>	89,1	243,9	144,5
Průměrná hrubá měsíční mzda <sup>4)</sup> (Kč)	<b>28 623</b>	36 645	29 263	25 528	<b>27 693</b>	24 551	26 211	26 376
<b>NEZAMĚSTNANOST (podle MPSV<sup>2)</sup>)</b>								
Uchazeči o zaměstnání v evidenci úřadu práce	<b>297 439</b>	26 208	30 861	12 938	<b>10 687</b>	8 674	36 723	12 821
z toho ženy	<b>158 327</b>	13 887	17 320	7 301	<b>5 986</b>	4 422	19 586	7 125
Pracovní místa v evidenci úřadu práce	<b>183 500</b>	35 483	23 673	12 310	<b>13 937</b>	5 479	10 069	7 674
Podíl nezaměstnaných osob <sup>5)</sup> (%)	<b>3,97</b>	2,87	3,33	2,75	<b>2,53</b>	3,97	6,35	4,06
Uchazeči o zaměstnání na 1 pracovní místo v evidenci úřadu práce	<b>1,6</b>	0,7	1,3	1,1	<b>0,8</b>	1,6	3,6	1,7
<b>ORGANIZAČNÍ STATISTIKA<sup>2)</sup></b>								
Ekonomické subjekty	<b>2 828 722</b>	598 823	333 560	164 220	<b>145 302</b>	75 648	174 439	117 346
fyzické osoby (včetně zahraničních)	<b>2 105 848</b>	344 982	269 800	131 166	<b>114 533</b>	57 609	138 690	95 513
obchodní společnosti	<b>473 651</b>	208 199	36 542	16 268	<b>16 745</b>	10 138	19 725	12 225
družstva	<b>14 283</b>	5 715	922	613	<b>378</b>	130	462	383
<b>STAVEBNÍ POVOLENÍ<sup>6)</sup></b>								
Stavební povolení	<b>40 796</b>	2 462	7 802	3 248	<b>3 046</b>	1 125	2 259	1 490
Orientační hodnota staveb (mil. Kč)	<b>163 750</b>	14 558	20 158	7 192	<b>8 416</b>	3 487	19 161	4 413
<b>BYTOVÁ VÝSTAVBA</b>								
Dokončené byty <sup>1)</sup>	<b>12 792</b>	2 947	2 292	674	<b>540</b>	178	526	258
Zahájené byty	<b>15 023</b>	1 663	2 919	777	<b>1 186</b>	263	616	376
<b>ZEMĚDĚLSTVÍ</b>								
Výroba masa v jatečné hmotnosti (t) hovězí a telecí	<b>33 630</b>	3 079		1 702	<b>3 366</b>	268	507	727
vepřové	<b>105 410</b>	15 208		24 663	<b>5 572</b>	27	425	610
<b>PRŮMYSL<sup>1, 7)</sup></b>								
Tržby z prodeje výrobků a služeb průmyslové povahy (mil. Kč)	<b>1 894 348</b>	155 577	399 737	87 444	<b>111 596</b>	21 362	170 268	83 916
<b>STAVEBNICTVÍ<sup>1, 8)</sup></b>								
Základní stavební výroba (mil. Kč) pozemní stavitelství	<b>57 605</b>	22 976	3 257	4 172	<b>1 981</b>	445	4 069	1 098
inženýrské stavitelství	<b>22 965</b>	6 567	1 924	1 282	<b>423</b>	351	1 386	409
	<b>29 360</b>	13 194	1 236	2 824	<b>1 470</b>	74	2 632	517
<b>CESTOVNÍ RUCH<sup>1)</sup></b>								
Hosté	<b>8 838 983</b>	3 451 526	428 057	586 982	<b>323 977</b>	504 893	258 331	430 905
z toho nerezidenti	<b>4 626 160</b>	2 931 298	116 539	231 738	<b>119 610</b>	326 233	91 860	102 634

1) předběžné údaje

2) stav k poslednímu dni sledovaného období

3) podíl počtu zaměstnaných a nezaměstnaných (pracovní síly) na počtu všech 15letých a starších

4) podle místa pracoviště v podnikatelské i nepodnikatelské sféře; údaj za ČR je včetně pracujících v zahraničí

5) podíl počtu dosažitelných uchazečů o zaměstnání ve věku 15–64 let na obyvatelstvu ve věku 15–64 let

6) údaj za ČR včetně povolení územně nerozdělených

7) podniky se 100 a více zaměstnanci se sídlem v kraji (sekce CZ-NACE B – Těžba a dobývání, C – Zpracovatelský průmysl, D – Výroba a rozvod elektřiny, plynu, tepla a klimatizovaného vzduchu)

8) podniky s 50 a více zaměstnanci se sídlem v kraji



Tab. B.1 Vybrané ukazatele podle krajů v 1. až 2. čtvrtletí 2017

dokončení

	v tom kraj						
	Králové- hradecký	Pardubický	Vysočina	Jiho- moravský	Olomoucký	Zlínský	Moravsko- slezský
<b>ZÁKLADNÍ ÚDAJE (k 1. 1. 2017)</b>							
Rozloha v km <sup>2</sup>	4 759	4 519	6 796	7 188	5 271	3 963	5 430
Obce s rozšířenou působností	15	15	15	21	13	13	22
Obce	448	451	704	673	402	307	300
Části obcí	1 076	991	1 402	905	768	438	623
<b>OBYVATELSTVO<sup>1)</sup></b>							
Živě narození	2 806	2 606	2 605	6 486	3 264	2 948	5 897
Zemřelí	3 090	2 901	2 732	6 418	3 687	3 328	7 057
Přistěhovalí	2 681	2 835	1 966	6 069	2 305	1 856	2 899
Vystěhovalí	2 456	2 357	2 189	4 954	2 678	2 204	4 267
Počet obyvatel <sup>2)</sup>	550 745	517 270	508 602	1 179 995	633 129	582 970	1 207 351
<b>ZAMĚSTNANOST<sup>1)</sup></b>							
Míra ekonomické aktivity <sup>3)</sup> (%)	59,2	59,6	58,9	59,9	58,1	58,6	59,1
Zaměstnaní v hlavním zaměstnání podle VŠPS (tis. osob)	269,8	252,0	245,7	576,5	302,0	278,1	574,9
z toho podnikatelé (bez pomáhajících rodinných příslušníků)	44,6	35,7	37,0	88,3	46,1	42,8	81,6
Zaměstnaní <sup>4)</sup> (přepočtené osoby v tis.)	194,7	179,2	172,6	451,3	217,8	204,2	428,8
Průměrná hrubá měsíční mzda <sup>4)</sup> (Kč)	26 274	25 458	25 971	27 526	25 290	25 046	25 779
<b>NEZAMĚSTNANOST (podle MPSV<sup>2)</sup>)</b>							
Uchazeči o zaměstnání v evidenci úřadu práce	10 562	9 783	11 966	38 043	19 902	14 263	54 008
z toho ženy	5 667	5 263	6 669	20 418	10 374	7 481	26 828
Pracovní místa v evidenci úřadu práce	8 337	14 507	6 766	15 481	8 672	8 176	12 936
Podíl nezaměstnaných osob <sup>5)</sup> (%)	2,73	2,64	3,48	4,65	4,35	3,51	6,19
Uchazeči o zaměstnání na 1 pracovní místo v evidenci úřadu práce	1,3	0,7	1,8	2,5	2,3	1,7	4,2
<b>ORGANIZAČNÍ STATISTIKA<sup>2)</sup></b>							
Ekonomické subjekty	138 557	119 471	112 503	312 483	141 454	141 687	253 229
fyzické osoby (včetně zahraničních)	111 879	95 790	91 396	230 392	112 414	113 961	197 723
obchodní společnosti	13 958	12 309	9 284	54 151	15 211	15 888	33 008
družstva	483	401	463	1 840	554	277	1 662
<b>STAVEBNÍ POVOLENÍ<sup>6)</sup></b>							
Stavební povolení	1 875	2 204	2 294	4 514	2 096	2 109	3 688
Orientační hodnota staveb (mil. Kč)	7 564	6 818	6 991	18 866	8 431	6 289	11 645
<b>BYTOVÁ VÝSTAVBA</b>							
Dokončené byty <sup>1)</sup>	472	495	419	2 038	538	374	1 041
Zahájené byty	755	732	691	1 988	1 254	594	1 209
<b>ZEMĚDĚLSTVÍ</b>							
Výroba masa v jatečné hmotnosti (t) hovězí a telecí	2 351	8 252	7 504	1 349	1 134	1 920	1 471
vepřové	10 362	4 244	10 703	15 027	9 011	3 369	6 191
<b>PRŮMYSL<sup>1, 7)</sup></b>							
Tržby z prodeje výrobků a služeb průmyslové povahy (mil. Kč)	90 096	124 037	80 307	122 356	70 491	92 525	284 635
<b>STAVEBNICTVÍ<sup>1, 8)</sup></b>							
Základní stavební výroba (mil. Kč)	1 505	2 254	2 497	6 584	1 282	2 231	3 254
pozemní stavitelství	1 058	794	1 723	3 167	780	1 416	1 685
inženýrské stavitelství	442	1 240	596	2 691	490	691	1 263
<b>CESTOVNÍ RUCH<sup>1)</sup></b>							
Hosté	599 769	211 389	240 222	758 839	302 549	325 829	415 715
z toho nerezidenti	152 143	30 744	32 985	280 056	64 162	57 693	88 465

1) předběžné údaje

2) stav k poslednímu dni sledovaného období

3) podíl počtu zaměstnaných a nezaměstnaných (pracovní síly) na počtu všech 15letých a starších

4) podle místa pracoviště v podnikatelské i nepodnikatelské sféře; údaj za ČR je včetně pracujících v zahraničí

5) podíl počtu dosažitelných uchazečů o zaměstnání ve věku 15–64 let na obyvatelstvu ve věku 15–64 let

6) údaj za ČR včetně povolení územně nerozdělených

7) podniky se 100 a více zaměstnanci se sídlem v kraji (sekce CZ-NACE B – Těžba a dobývání, C – Zpracovatelský průmysl, D – Výroba a rozvod elektřiny, plynu, tepla a klimatizovaného vzduchu)

8) podniky s 50 a více zaměstnanci se sídlem v kraji



Tab. C.1 Vybrané ukazatele v Plzeňském kraji a jeho okresech v 1. až 2. čtvrtletí 2017

	Kraj celkem	v tom okresy						
		Domažlice	Klatovy	Plzeň-město	Plzeň-jih	Plzeň-sever	Rokycany	Tachov
<b>ZÁKLADNÍ ÚDAJE (k 1. 1. 2017)</b>								
Rozloha v km <sup>2</sup>	7 649	1 124	1 946	261	997	1 287	657	1 378
Obce	501	85	94	15	90	98	68	51
Části obcí	1 537	244	479	46	203	237	101	227
<b>OBYVATELSTVO<sup>1)</sup></b>								
Živě narození	2 944	277	420	996	338	360	254	299
Zemřelí	3 219	342	497	1 049	349	386	313	283
Přistěhovalí	3 469	424	567	2 442	663	926	581	536
Vystěhovalí	2 694	354	551	2 430	480	730	344	475
Počet obyvatel <sup>2)</sup>	579 129	61 410	86 391	189 090	62 617	78 177	48 362	53 082
<b>NEZAMĚSTNANOST (podle MPSV)<sup>2)</sup></b>								
Uchazeči o zaměstnání v evidenci úřadu práce	10 687	996	1 454	3 495	1 041	1 491	922	1 288
z toho ženy	5 986	585	814	1 946	617	840	529	655
Pracovní místa v evidenci úřadu práce	13 937	1 560	1 720	4 290	2 593	995	935	1 844
Podíl nezaměstnaných osob (%)	2,53	2,28	2,28	2,37	2,17	2,87	2,73	3,44
Uchazeči o zaměstnání na 1 pracovní místo v evidenci úřadu práce	0,8	0,6	0,8	0,8	0,4	1,5	1,0	0,7
<b>ORGANIZAČNÍ STATISTIKA<sup>2)</sup></b>								
Ekonomické subjekty	145 302	13 926	21 138	54 688	13 568	18 170	11 346	12 466
fyzické osoby (včetně zahraničních)	114 533	11 361	17 185	39 878	11 489	15 227	9 550	9 843
obchodní společnosti	16 745	1 088	1 681	9 799	862	1 321	784	1 210
družstva	378	30	49	157	22	37	62	21
<b>STAVEBNÍ POVOLENÍ</b>								
Stavební povolení	3 046	293	288	509	361	921	318	356
Orientační hodnota staveb (mil. Kč)	8 416	508	828	2 437	881	1 604	458	1 700
<b>BYTOVÁ VÝSTAVBA</b>								
Dokončené byty <sup>1)</sup>	540	74	44	198	38	93	46	47
Zahájené byty	1 186	111	61	588	79	188	53	106

<sup>1)</sup> předběžné výsledky<sup>2)</sup> stav k poslednímu dni sledovaného období

OBYVATELSTVO

**Tab. D.1 Počet obyvatel v Plzeňském kraji a jeho okresech v 1. až 2. čtvrtletí 2017**  
(předběžné údaje)

	Stav na počátku období 1. ledna 2017			Střední stav obyvatelstva			Stav na konci období 30. června 2017		
	celkem	muži	ženy	celkem	muži	ženy	celkem	muži	ženy
<b>Kraj celkem</b>	<b>578 629</b>	<b>286 667</b>	<b>291 962</b>	<b>578 836</b>	<b>286 823</b>	<b>292 013</b>	<b>579 129</b>	<b>286 906</b>	<b>292 223</b>
v tom okresy:									
Domažlice	61 405	30 576	30 829	61 393	30 577	30 816	61 410	30 597	30 813
Klatovy	86 452	42 809	43 643	86 403	42 809	43 594	86 391	42 818	43 573
Plzeň-město	189 131	92 160	96 971	189 199	92 144	97 055	189 090	91 929	97 161
Plzeň-jih	62 445	31 559	30 886	62 507	31 603	30 904	62 617	31 667	30 950
Plzeň-sever	78 007	39 000	39 007	78 047	39 034	39 013	78 177	39 112	39 065
Rokycany	48 184	23 999	24 185	48 239	24 047	24 192	48 362	24 125	24 237
Tachov	53 005	26 564	26 441	53 048	26 609	26 439	53 082	26 658	26 424

**Tab. D.2 Pohyb obyvatelstva v Plzeňském kraji a jeho okresech v 1. až 2. čtvrtletí 2017**  
(předběžné údaje)

	Sňatky	Rozvody	Živě narození	Potraty		Zemřelí	Přirozený přírůstek/ úbytek	Přistě- hováří	Vystě- hováří	Přírůstek/ úbytek/ stěhováním	Celkový přírůstek/ úbytek
				celkem	UPT <sup>1)</sup>						
Absolutní údaje											
<b>Kraj celkem</b>	<b>958</b>	.	<b>2 944</b>	<b>1 049</b>	<b>539</b>	<b>3 219</b>	<b>-275</b>	<b>3 469</b>	<b>2 694</b>	<b>775</b>	<b>500</b>
v tom okresy:											
Domažlice	113	.	277	123	82	342	-65	424	354	70	5
Klatovy	151	.	420	165	88	497	-77	567	551	16	-61
Plzeň-město	308	.	996	328	142	1 049	-53	2 442	2 430	12	-41
Plzeň-jih	96	.	338	103	54	349	-11	663	480	183	172
Plzeň-sever	113	.	360	130	61	386	-26	926	730	196	170
Rokycany	92	.	254	85	50	313	-59	581	344	237	178
Tachov	85	.	299	115	62	283	16	536	475	61	77
Relativní údaje (na 1 000 obyvatel středního stavu)											
<b>Kraj celkem</b>	<b>3,3</b>	.	<b>10,3</b>	<b>3,7</b>	<b>1,9</b>	<b>11,2</b>	<b>-1,0</b>	<b>12,1</b>	<b>9,4</b>	<b>2,7</b>	<b>1,7</b>
v tom okresy:											
Domažlice	3,7	.	9,1	4,0	2,7	11,2	-2,1	13,9	11,6	2,3	0,2
Klatovy	3,5	.	9,8	3,9	2,1	11,6	-1,8	13,2	12,9	0,4	-1,4
Plzeň-město	3,3	.	10,6	3,5	1,5	11,2	-0,6	26,0	25,9	0,1	-0,4
Plzeň-jih	3,1	.	10,9	3,3	1,7	11,3	-0,4	21,4	15,5	5,9	5,5
Plzeň-sever	2,9	.	9,3	3,4	1,6	10,0	-0,7	23,9	18,9	5,1	4,4
Rokycany	3,8	.	10,6	3,6	2,1	13,1	-2,5	24,3	14,4	9,9	7,4
Tachov	3,2	.	11,4	4,4	2,4	10,8	0,6	20,4	18,1	2,3	2,9

<sup>1)</sup> umělá přerušení těhotenství

Poznámka: Informace o rozvodech za 1. až 2. čtvrtletí 2017 nejsou obsaženy z důvodu významné neúplnosti dat poskytnutých Ministerstvem spravedlnosti ČR.

Údaje o potratech nejsou srovnatelné s obdobím 2016 z důvodu neposkytnutí údajů o všech provedených potratech některými zdravotnickými zařízeními (data sbírána Ústavem zdravotnických informací a statistiky ČR).

**Tab. D.3 Narození v Plzeňském kraji a jeho okresech v 1. až 2. čtvrtletí 2017**

(předběžné údaje)

	Narození celkem	v tom								
		živě narození							mrtvě narození	
		celkem	z toho chlapci	pořadí dítěte			v manželství	mimo manželství	celkem	z toho chlapci
				1.	2.	3. a další				
<b>Kraj celkem</b>	<b>2 954</b>	<b>2 944</b>	<b>1 519</b>	<b>1 476</b>	<b>1 090</b>	<b>378</b>	<b>1 470</b>	<b>1 474</b>	<b>10</b>	<b>6</b>
v tom okresy:										
Domažlice	278	277	147	133	95	49	140	137	1	-
Klatovy	421	420	229	214	145	61	203	217	1	-
Plzeň-město	998	996	466	506	383	107	528	468	2	2
Plzeň-jih	341	338	180	165	126	47	164	174	3	2
Plzeň-sever	361	360	182	180	145	35	179	181	1	1
Rokycany	256	254	146	130	101	23	128	126	2	1
Tachov	299	299	169	148	95	56	128	171	-	-

**Tab. D.4 Zemřelí v Plzeňském kraji a jeho okresech v 1. až 2. čtvrtletí 2017**

(předběžné údaje)

	Celkem	z toho muži	Zemřelí ve věkové skupině								Kojenecká úmrtnost <sup>1)</sup>	Novorozenecká úmrtnost <sup>2)</sup>	
			do 1 roku	z toho do 28 dnů	1-14	15-39	40-59	60-69	70-79	80-89			90+
<b>Kraj celkem</b>	<b>3 219</b>	<b>1 632</b>	<b>10</b>	<b>8</b>	<b>3</b>	<b>48</b>	<b>250</b>	<b>533</b>	<b>820</b>	<b>1 149</b>	<b>406</b>	<b>3,4</b>	<b>2,7</b>
v tom okresy:													
Domažlice	342	193	2	2	2	4	29	64	89	127	25	7,2	7,2
Klatovy	497	248	2	1	1	7	30	95	121	168	73	4,8	2,4
Plzeň-město	1 049	516	3	2	-	15	84	129	281	392	145	3,0	2,0
Plzeň-jih	349	180	1	1	-	2	26	63	81	128	48	3,0	3,0
Plzeň-sever	386	193	1	1	-	6	27	67	104	134	47	2,8	2,8
Rokycany	313	160	1	1	-	6	20	47	87	110	42	3,9	3,9
Tachov	283	142	-	-	-	8	34	68	57	90	26	-	-

<sup>1)</sup> zemřelí do 1 roku na 1 000 živě narozených<sup>2)</sup> zemřelí do 28 dnů na 1 000 živě narozených**Tab. D.5 Rozvody v Plzeňském kraji a jeho okresech v 1. až 2. čtvrtletí 2017**

(předběžné údaje)

	Rozvody celkem	z toho		1. rozvody		Rozvedená manželství s nezletilými dětmi			
		na návrh ženy	společný návrh	muže	ženy	celkem	v tom		
							1 dítě	2 děti	3 a více dětí
<b>Kraj celkem</b>	.	.	.	.	.	.	.	.	.
v tom okresy:									
Domažlice	.	.	.	.	.	.	.	.	.
Klatovy	.	.	.	.	.	.	.	.	.
Plzeň-město	.	.	.	.	.	.	.	.	.
Plzeň-jih	.	.	.	.	.	.	.	.	.
Plzeň-sever	.	.	.	.	.	.	.	.	.
Rokycany	.	.	.	.	.	.	.	.	.
Tachov	.	.	.	.	.	.	.	.	.

Poznámka: Informace o rozvodech za 1. až 2. čtvrtletí 2017 nejsou obsaženy z důvodu významné neúplnosti dat poskytnutých Ministerstvem spravedlnosti ČR.



OBYVATELSTVO

**Tab. D.6 Přistěhovalí a vystěhovalí v Plzeňském kraji a jeho okresech v 1. až 2. čtvrtletí 2017**  
(předběžné údaje)

	Objem vnitřního stěhování mezi obcemi		Přistěhovalí					
			z ČR		z ciziny		celkem	
	celkem	muži	celkem	muži	celkem	muži	celkem	muži
<b>Kraj celkem</b>	<b>5 346</b>	<b>2 487</b>	<b>1 881</b>	<b>920</b>	<b>1 588</b>	<b>951</b>	<b>3 469</b>	<b>1 871</b>
v tom okresy:								
Domažlice	476	231	316	149	108	70	424	219
Klatovy	521	239	462	218	105	62	567	280
Plzeň-město	313	141	1 582	751	860	488	2 442	1 239
Plzeň-jih	307	135	565	276	98	62	663	338
Plzeň-sever	338	153	841	404	85	45	926	449
Rokycany	318	149	447	218	134	96	581	314
Tachov	403	182	338	161	198	128	536	289

dokončení

	Vystěhovalí						Přírůstek (úbytek) stěhováním	
	do ČR		do ciziny		celkem			
	celkem	muži	celkem	muži	celkem	muži	celkem	muži
<b>Kraj celkem</b>	<b>1 572</b>	<b>744</b>	<b>1 122</b>	<b>775</b>	<b>2 694</b>	<b>1 519</b>	<b>775</b>	<b>352</b>
v tom okresy:								
Domažlice	318	132	36	20	354	152	70	67
Klatovy	487	215	64	37	551	252	16	28
Plzeň-město	1 540	774	890	646	2 430	1 420	12	-181
Plzeň-jih	457	219	23	11	480	230	183	108
Plzeň-sever	695	306	35	20	730	326	196	123
Rokycany	314	155	30	19	344	174	237	140
Tachov	431	200	44	22	475	222	61	67

**Tab. D.7 Počet obyvatel podle krajů v 1. až 2. čtvrtletí 2017**

(předběžné údaje)

	Stav na počátku období 1. ledna 2017			Střední stav obyvatelstva			Stav na konci období 30. června 2017		
	celkem	muži	ženy	celkem	muži	ženy	celkem	muži	ženy
<b>Česká republika</b>	<b>10 578 820</b>	<b>5 200 687</b>	<b>5 378 133</b>	<b>10 580 543</b>	<b>5 202 503</b>	<b>5 378 040</b>	<b>10 588 063</b>	<b>5 206 987</b>	<b>5 381 076</b>
v tom kraje:									
Hl. město Praha	1 280 508	621 565	658 943	1 282 856	622 985	659 871	1 286 602	625 055	661 547
Středočeský	1 338 982	660 919	678 063	1 342 098	662 486	679 612	1 345 487	664 202	681 285
Jihočeský	638 782	315 113	323 669	638 763	315 127	323 636	639 119	315 341	323 778
<b>Plzeňský</b>	<b>578 629</b>	<b>286 667</b>	<b>291 962</b>	<b>578 836</b>	<b>286 823</b>	<b>292 013</b>	<b>579 129</b>	<b>286 906</b>	<b>292 223</b>
Karlovarský	296 749	146 487	150 262	296 262	146 305	149 957	295 999	146 189	149 810
Ústecký	821 377	407 372	414 005	820 871	407 113	413 758	820 725	407 099	413 626
Liberecký	440 636	216 556	224 080	440 681	216 651	224 030	440 940	216 838	224 102
Královéhradecký	550 804	270 981	279 823	550 587	270 974	279 613	550 745	271 121	279 624
Pardubický	517 087	255 691	261 396	517 043	255 730	261 313	517 270	255 922	261 348
Vysočina	508 952	252 695	256 257	508 638	252 540	256 098	508 602	252 511	256 091
Jihomoravský	1 178 812	577 723	601 089	1 179 088	577 985	601 103	1 179 995	578 500	601 495
Olomoucký	633 925	309 999	323 926	633 364	309 796	323 568	633 129	309 738	323 391
Zlínský	583 698	285 855	297 843	583 123	285 608	297 515	582 970	285 604	297 366
Moravskoslezský	1 209 879	593 064	616 815	1 208 333	592 380	615 953	1 207 351	591 961	615 390

## OBYVATELSTVO

Tab. D.8 Pohyb obyvatelstva podle krajů v 1. až 2. čtvrtletí 2017

(předběžné údaje)

	Sňatky	Rozvody	Živě narození	Potraty		Zemřelí	Přirozený přírůstek/úbytek	Přistěhovalí	Vystěhovalí	Přírůstek/úbytek stěhováním	Celkový přírůstek/úbytek
				celkem	UPT <sup>1)</sup>						
Absolutní údaje											
<b>Česká republika</b>	<b>18 792</b>	.	<b>55 528</b>	<b>17 537</b>	<b>9 948</b>	<b>57 787</b>	<b>-2 259</b>	<b>22 590</b>	<b>11 088</b>	<b>11 502</b>	<b>9 243</b>
v tom kraje:											
Hl. město Praha	2 464	.	7 354	1 939	1 211	6 213	1 141	19 051	14 098	4 953	6 094
Středočeský	2 292	.	7 450	2 289	1 392	6 739	711	14 471	8 677	5 794	6 505
Jihočeský	1 104	.	3 347	1 016	638	3 487	-140	2 979	2 502	477	337
<b>Plzeňský</b>	<b>958</b>	.	<b>2 944</b>	<b>1 049</b>	<b>539</b>	<b>3 219</b>	<b>-275</b>	<b>3 469</b>	<b>2 694</b>	<b>775</b>	<b>500</b>
Karlovarský	501	.	1 390	372	258	1 769	-379	1 483	1 854	-371	-750
Ústecký	1 335	.	4 115	1 816	1 110	4 720	-605	3 926	3 973	-47	-652
Liberecký	805	.	2 316	889	506	2 427	-111	2 684	2 269	415	304
Královéhradecký	934	.	2 806	910	509	3 090	-284	2 681	2 456	225	-59
Pardubický	888	.	2 606	781	383	2 901	-295	2 835	2 357	478	183
Vysočina	916	.	2 605	773	377	2 732	-127	1 966	2 189	-223	-350
Jihomoravský	2 315	.	6 486	1 785	915	6 418	68	6 069	4 954	1 115	1 183
Olomoucký	1 082	.	3 264	1 032	522	3 687	-423	2 305	2 678	-373	-796
Zlínský	1 050	.	2 948	898	456	3 328	-380	1 856	2 204	-348	-728
Moravskoslezský	2 148	.	5 897	1 988	1 132	7 057	-1 160	2 899	4 267	-1 368	-2 528
Relativní údaje (na 1 000 obyvatel středního stavu)											
<b>Česká republika</b>	<b>3,6</b>	.	<b>10,6</b>	<b>3,3</b>	<b>1,9</b>	<b>11,0</b>	<b>-0,4</b>	<b>4,3</b>	<b>2,1</b>	<b>2,2</b>	<b>1,8</b>
v tom kraje:											
Hl. město Praha	3,9	.	11,6	3,0	1,9	9,8	1,8	29,9	22,2	7,8	9,6
Středočeský	3,4	.	11,2	3,4	2,1	10,1	1,1	21,7	13,0	8,7	9,8
Jihočeský	3,5	.	10,6	3,2	2,0	11,0	-0,4	9,4	7,9	1,5	1,1
<b>Plzeňský</b>	<b>3,3</b>	.	<b>10,3</b>	<b>3,7</b>	<b>1,9</b>	<b>11,2</b>	<b>-1,0</b>	<b>12,1</b>	<b>9,4</b>	<b>2,7</b>	<b>1,7</b>
Karlovarský	3,4	.	9,5	2,5	1,8	12,0	-2,6	10,1	12,6	-2,5	-5,1
Ústecký	3,3	.	10,1	4,5	2,7	11,6	-1,5	9,6	9,8	-0,1	-1,6
Liberecký	3,7	.	10,6	4,1	2,3	11,1	-0,5	12,3	10,4	1,9	1,4
Královéhradecký	3,4	.	10,3	3,3	1,9	11,3	-1,0	9,8	9,0	0,8	-0,2
Pardubický	3,5	.	10,2	3,0	1,5	11,3	-1,2	11,1	9,2	1,9	0,7
Vysočina	3,6	.	10,3	3,1	1,5	10,8	-0,5	7,8	8,7	-0,9	-1,4
Jihomoravský	4,0	.	11,1	3,1	1,6	11,0	0,1	10,4	8,5	1,9	2,0
Olomoucký	3,4	.	10,4	3,3	1,7	11,7	-1,3	7,3	8,5	-1,2	-2,5
Zlínský	3,6	.	10,2	3,1	1,6	11,5	-1,3	6,4	7,6	-1,2	-2,5
Moravskoslezský	3,6	.	9,8	3,3	1,9	11,8	-1,9	4,8	7,1	-2,3	-4,2

<sup>1)</sup> umělá přerušení těhotenství

Poznámka: Informace o rozvodech za 1. až 2. čtvrtletí 2017 nejsou obsaženy z důvodu významné neúplnosti dat poskytnutých Ministerstvem spravedlnosti ČR.

Údaje o potratech nejsou srovnatelné s obdobím 2016 z důvodu neposkytnutí údajů o všech provedených potratech některými zdravotnickými zařízeními (data sbírána Ústavem zdravotnických informací a statistiky ČR).



Tab. D.9 Narození podle krajů v 1. až 2. čtvrtletí 2017

(předběžné údaje)

	Narození celkem	v tom								
		živě narození							mrtvě narození	
		celkem	z toho chlapci	pořadí dítěte			v manželství	mimo manželství	celkem	z toho chlapci
				1.	2.	3. a další				
<b>Česká republika</b>	<b>55 710</b>	<b>55 528</b>	<b>28 482</b>	<b>27 037</b>	<b>20 469</b>	<b>8 022</b>	<b>28 304</b>	<b>27 224</b>	<b>182</b>	<b>88</b>
v tom kraje:										
Hl. město Praha	7 375	7 354	3 818	3 945	2 636	773	4 287	3 067	21	11
Středočeský	7 475	7 450	3 854	3 493	2 937	1 020	3 923	3 527	25	11
Jihočeský	3 363	3 347	1 682	1 596	1 280	471	1 678	1 669	16	5
<b>Plzeňský</b>	<b>2 954</b>	<b>2 944</b>	<b>1 519</b>	<b>1 476</b>	<b>1 090</b>	<b>378</b>	<b>1 470</b>	<b>1 474</b>	<b>10</b>	<b>6</b>
Karlovarský	1 396	1 390	708	686	476	228	541	849	6	3
Ústecký	4 131	4 115	2 088	1 964	1 370	781	1 393	2 722	16	8
Liberecký	2 326	2 316	1 220	1 128	842	346	1 047	1 269	10	6
Královéhradecký	2 818	2 806	1 416	1 342	1 009	455	1 395	1 411	12	7
Pardubický	2 610	2 606	1 345	1 278	961	367	1 326	1 280	4	2
Vysočina	2 613	2 605	1 310	1 219	961	425	1 452	1 153	8	4
Jihomoravský	6 500	6 486	3 323	3 150	2 464	872	3 669	2 817	14	9
Olomoucký	3 274	3 264	1 678	1 527	1 224	513	1 611	1 653	10	5
Zlínský	2 954	2 948	1 483	1 424	1 078	446	1 680	1 268	6	3
Moravskoslezský	5 921	5 897	3 038	2 809	2 141	947	2 832	3 065	24	8

Tab. D.10 Zemřelí podle krajů v 1. až 2. čtvrtletí 2017

(předběžné údaje)

	Celkem	z toho muži	Zemřelí ve věkové skupině								Kojenecká úmrtnost <sup>1)</sup>	Novorozecká úmrtnost <sup>2)</sup>	
			do 1 roku	z toho do 28 dnů	1–14	15–39	40–59	60–69	70–79	80–89			90+
<b>Česká republika</b>	<b>57 787</b>	<b>29 056</b>	<b>138</b>	<b>99</b>	<b>74</b>	<b>916</b>	<b>4 822</b>	<b>10 125</b>	<b>14 906</b>	<b>18 919</b>	<b>7 887</b>	<b>2,5</b>	<b>1,8</b>
v tom kraje:													
Hl. město Praha	6 213	2 958	10	7	5	80	455	945	1 550	2 096	1 072	1,4	1,0
Středočeský	6 739	3 453	15	10	15	100	522	1 253	1 771	2 205	858	2,0	1,3
Jihočeský	3 487	1 798	7	4	7	45	283	611	927	1 167	440	2,1	1,2
<b>Plzeňský</b>	<b>3 219</b>	<b>1 632</b>	<b>10</b>	<b>8</b>	<b>3</b>	<b>48</b>	<b>250</b>	<b>533</b>	<b>820</b>	<b>1 149</b>	<b>406</b>	<b>3,4</b>	<b>2,7</b>
Karlovarský	1 769	908	3	-	4	32	185	355	476	518	196	2,2	-
Ústecký	4 720	2 424	16	14	9	78	466	1 018	1 321	1 287	525	3,9	3,4
Liberecký	2 427	1 209	6	5	2	51	173	477	617	779	322	2,6	2,2
Královéhradecký	3 090	1 510	7	5	5	28	210	489	756	1 117	478	2,5	1,8
Pardubický	2 901	1 456	5	3	4	40	210	507	677	1 041	417	1,9	1,2
Vysočina	2 732	1 393	6	6	2	44	198	429	672	967	414	2,3	2,3
Jihomoravský	6 418	3 216	19	13	4	101	529	996	1 599	2 186	984	2,9	2,0
Olomoucký	3 687	1 832	11	10	6	72	322	650	926	1 168	532	3,4	3,1
Zlínský	3 328	1 644	8	5	2	67	286	540	809	1 135	481	2,7	1,7
Moravskoslezský	7 057	3 623	15	9	6	130	733	1 322	1 985	2 104	762	2,5	1,5

<sup>1)</sup> zemřelí do 1 roku na 1 000 živě narozených<sup>2)</sup> zemřelí do 28 dnů na 1 000 živě narozených

**Tab. D.11 Přistěhovalí a vystěhovalí podle krajů v 1. až 2. čtvrtletí 2017**

(předběžné údaje)

	Objem vnitřního stěhování		Přistěhovalí					
			z ČR		z ciziny		celkem	
	celkem	muži	celkem	muži	celkem	muži	celkem	muži
<b>Česká republika</b>	<b>129 359</b>	<b>60 442</b>	<b>x</b>	<b>x</b>	<b>22 590</b>	<b>13 105</b>	<b>22 590</b>	<b>13 105</b>
v tom kraje:								
Hl. město Praha	x	x	10 969	5 276	8 082	4 340	19 051	9 616
Středočeský	12 487	5 820	11 896	5 610	2 575	1 522	14 471	7 132
Jihočeský	6 320	2 905	1 942	907	1 037	648	2 979	1 555
<b>Plzeňský</b>	<b>5 346</b>	<b>2 487</b>	<b>1 881</b>	<b>920</b>	<b>1 588</b>	<b>951</b>	<b>3 469</b>	<b>1 871</b>
Karlovarský	2 987	1 383	921	439	562	323	1 483	762
Ústecký	9 603	4 484	2 847	1 392	1 079	664	3 926	2 056
Liberecký	4 030	1 820	1 800	836	884	512	2 684	1 348
Královéhradecký	4 606	2 161	1 985	928	696	487	2 681	1 415
Pardubický	4 375	2 028	1 796	830	1 039	665	2 835	1 495
Vysočina	3 158	1 455	1 493	663	473	297	1 966	960
Jihomoravský	10 249	4 758	3 506	1 676	2 563	1 484	6 069	3 160
Olomoucký	5 547	2 536	1 794	836	511	299	2 305	1 135
Zlínský	4 165	1 926	1 416	670	440	271	1 856	941
Moravskoslezský	10 402	4 817	1 838	879	1 061	642	2 899	1 521

dokončení

	Vystěhovalí						Přírůstek (úbytek) stěhováním	
	do ČR		do ciziny		celkem			
	celkem	muži	celkem	muži	celkem	muži	celkem	muži
<b>Česká republika</b>	<b>x</b>	<b>x</b>	<b>11 088</b>	<b>6 231</b>	<b>11 088</b>	<b>6 231</b>	<b>11 502</b>	<b>6 874</b>
v tom kraje:								
Hl. město Praha	10 961	5 259	3 137	1 727	14 098	6 986	4 953	2 630
Středočeský	7 592	3 622	1 085	628	8 677	4 250	5 794	2 882
Jihočeský	2 072	958	430	253	2 502	1 211	477	344
<b>Plzeňský</b>	<b>1 572</b>	<b>744</b>	<b>1 122</b>	<b>775</b>	<b>2 694</b>	<b>1 519</b>	<b>775</b>	<b>352</b>
Karlovarský	1 454	670	400	190	1 854	860	-371	-98
Ústecký	3 293	1 611	680	382	3 973	1 993	-47	63
Liberecký	1 938	898	331	179	2 269	1 077	415	271
Královéhradecký	2 131	982	325	199	2 456	1 181	225	234
Pardubický	2 055	980	302	173	2 357	1 153	478	342
Vysočina	2 023	979	166	82	2 189	1 061	-223	-101
Jihomoravský	3 188	1 522	1 766	968	4 954	2 490	1 115	670
Olomoucký	2 393	1 131	285	111	2 678	1 242	-373	-107
Zlínský	1 951	911	253	120	2 204	1 031	-348	-90
Moravskoslezský	3 461	1 595	806	444	4 267	2 039	-1 368	-518





Živě narození v okresech České republiky v 1. až 2. čtvrtletí 2017

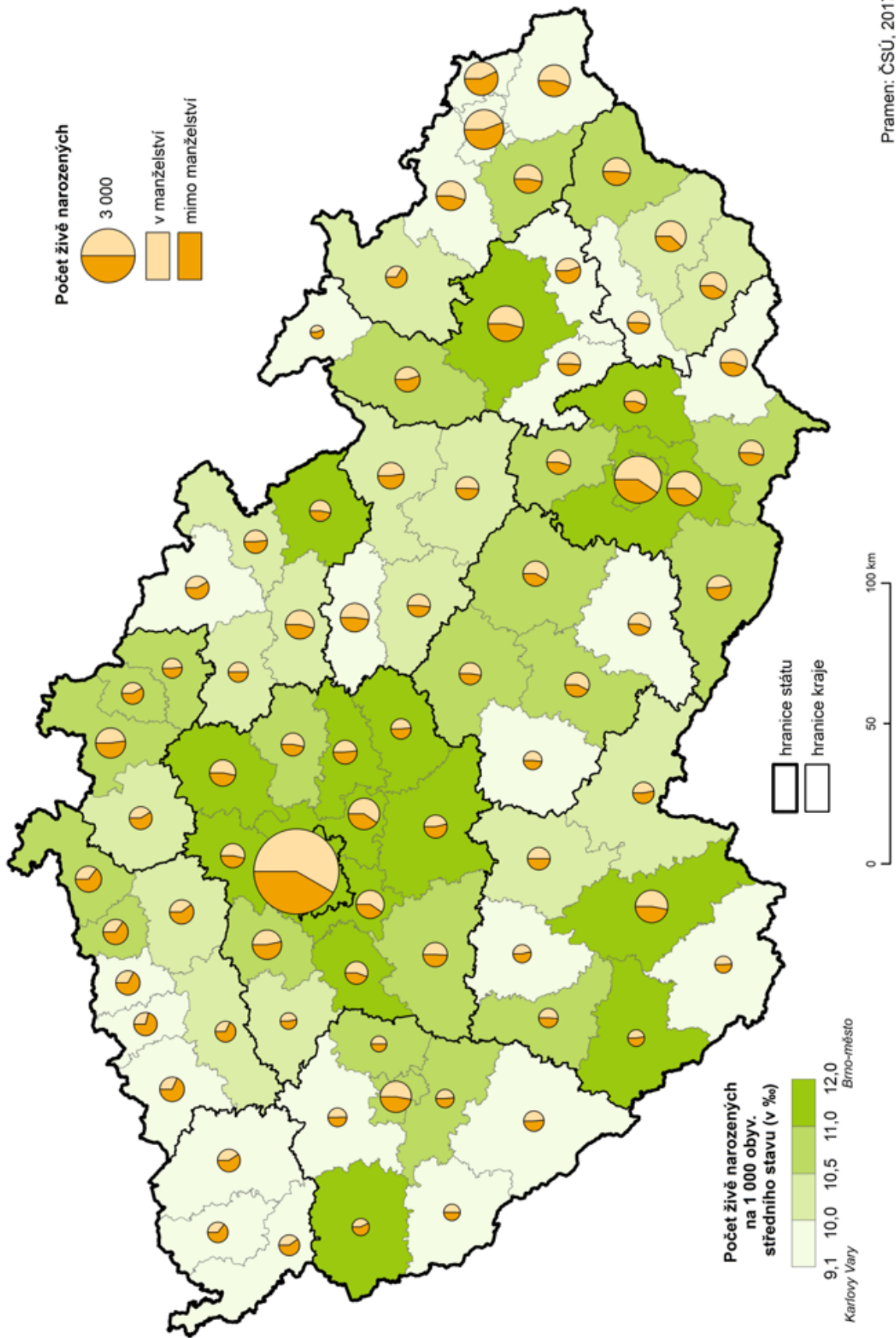

Pramen: ČSÚ, 2017

Zemřelí v okresech České republiky v 1. až 2. čtvrtletí 2017

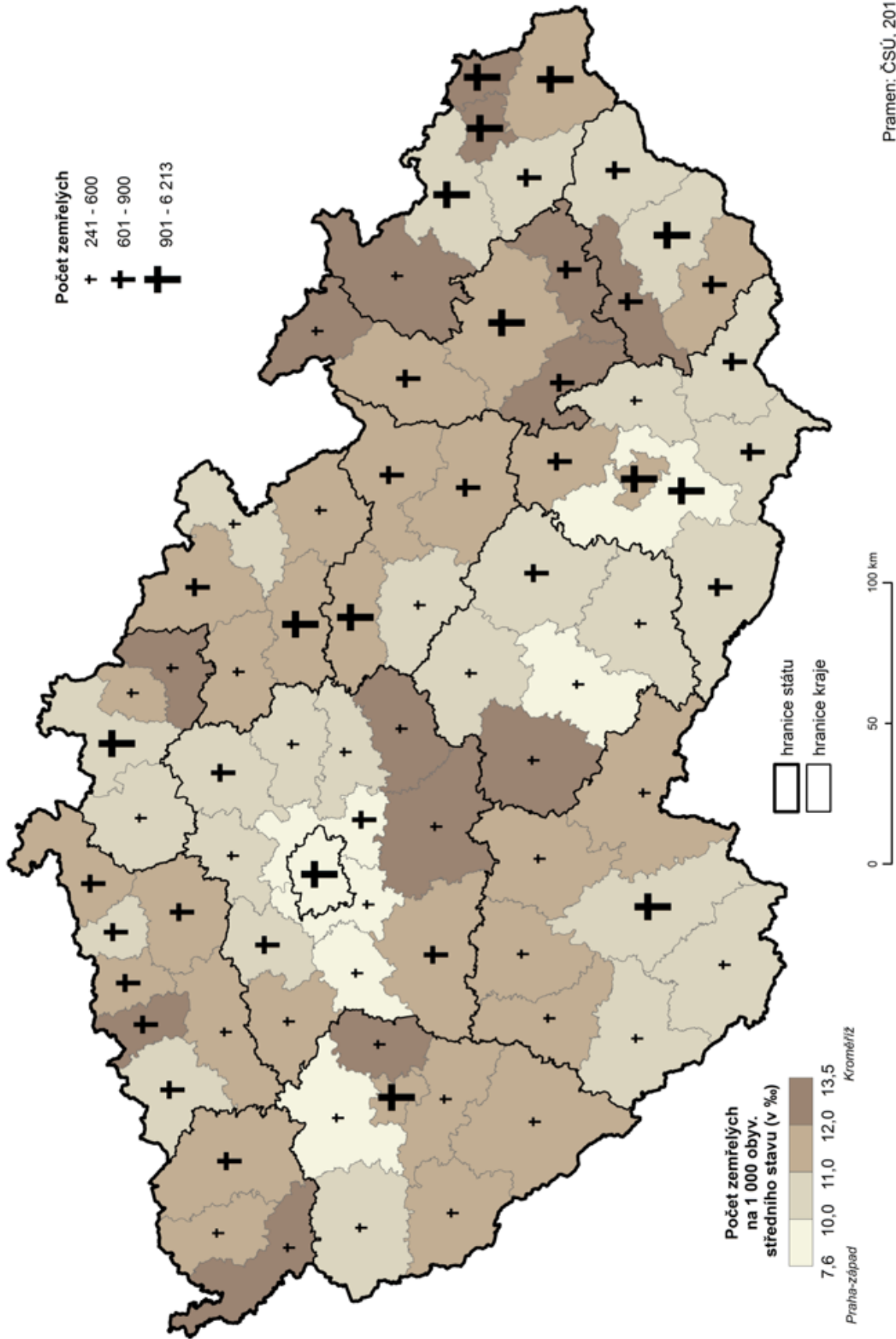

Sňatky v okresech České republiky v 1. až 2. čtvrtletí 2017

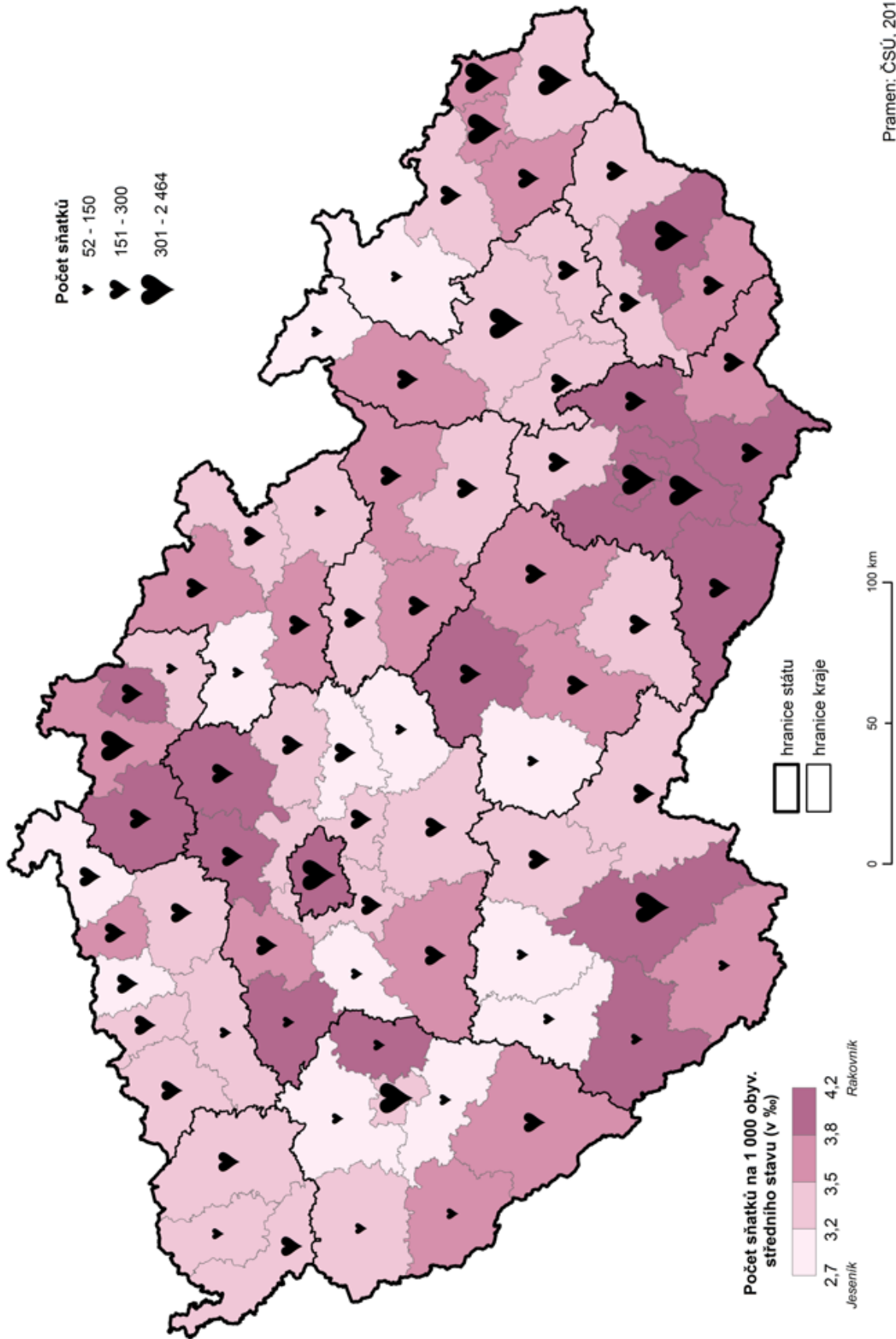

Přirozený přírůstek obyvatel v okresech České republiky v 1. až 2. čtvrtletí 2017

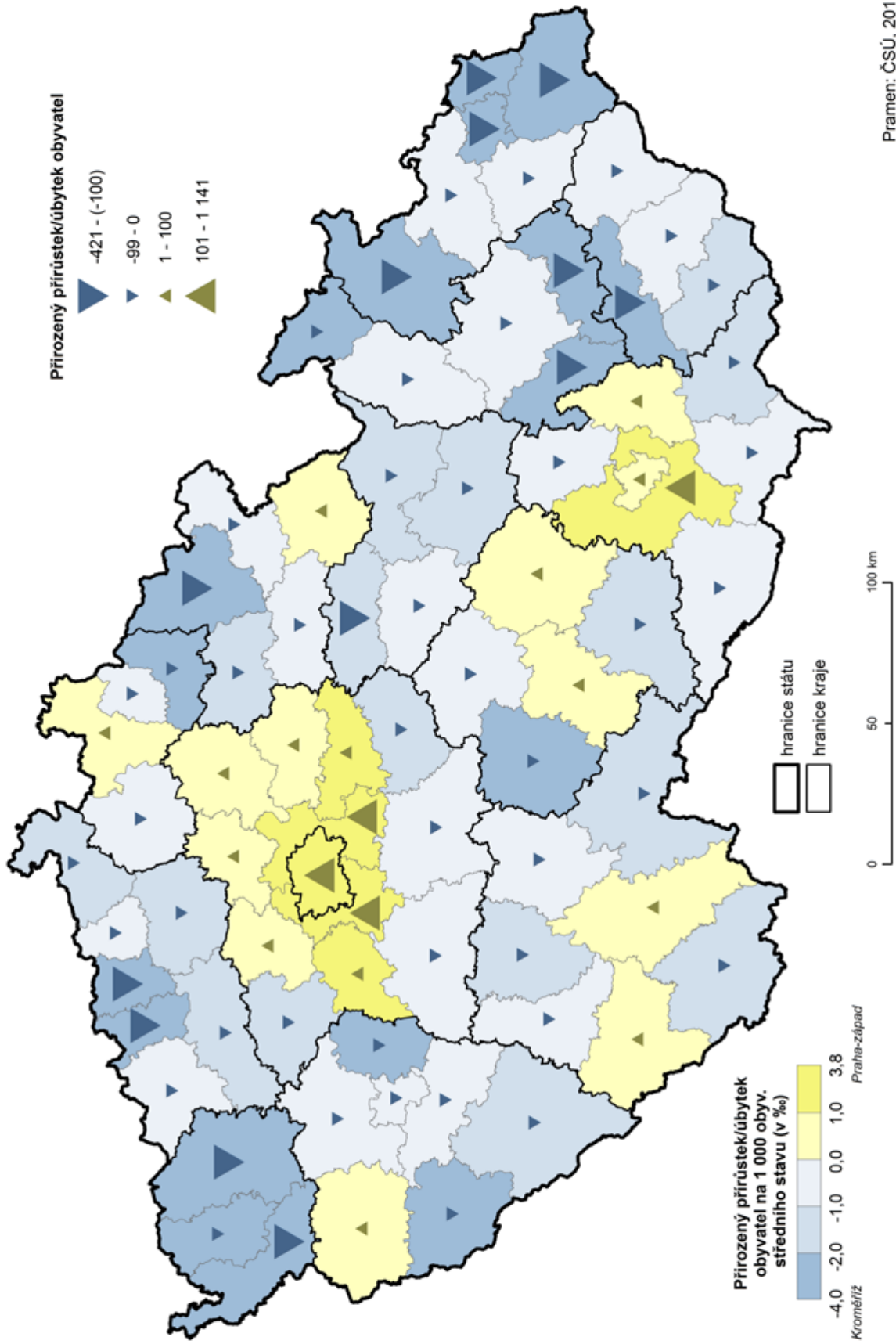

Pramen: ČSÚ, 2017





Přírůstek obyvatel stěhováním v okresech České republiky v 1. až 2. čtvrtletí 2017

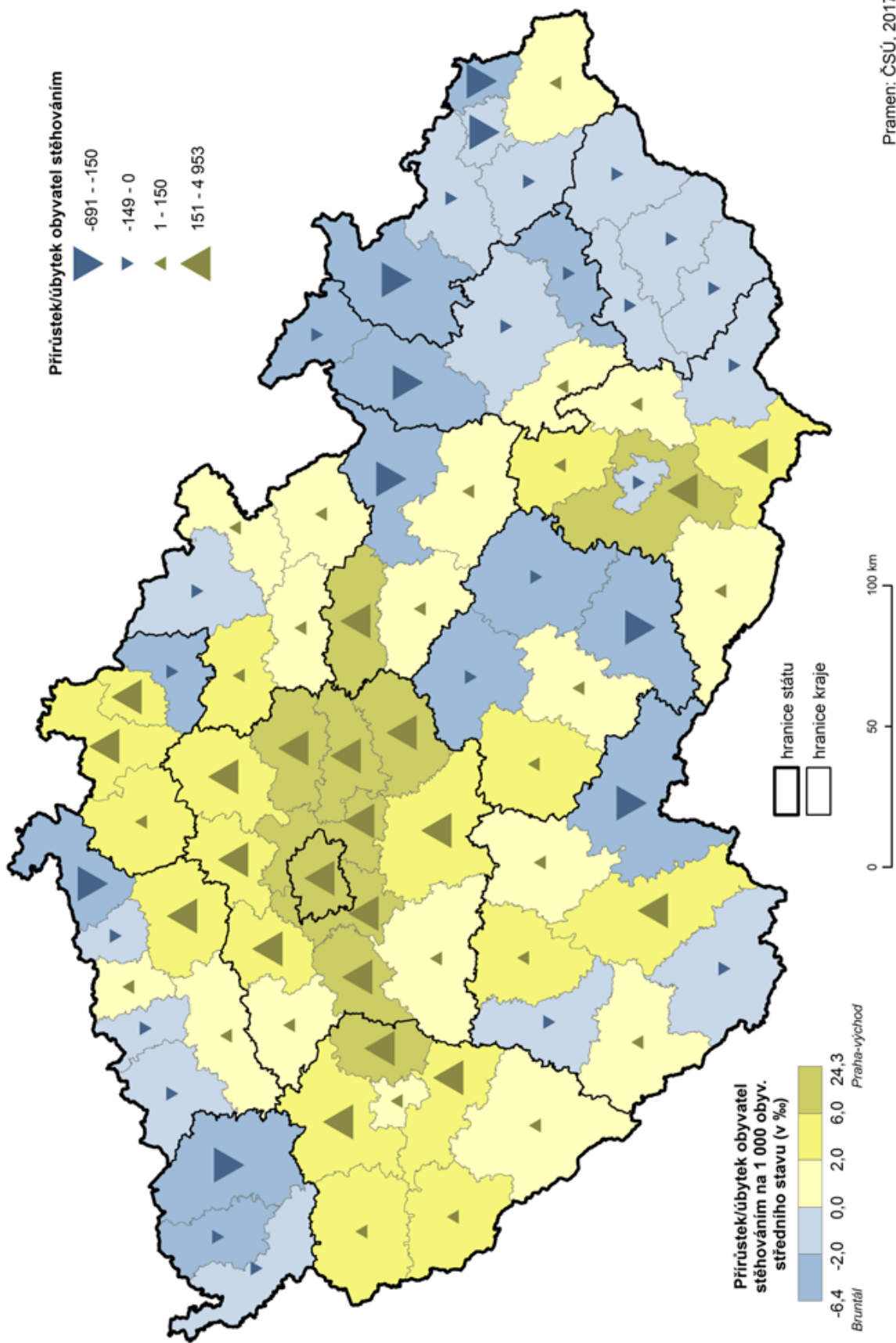

Celkový přírůstek obyvatel v okresech České republiky v 1. až 2. čtvrtletí 2017

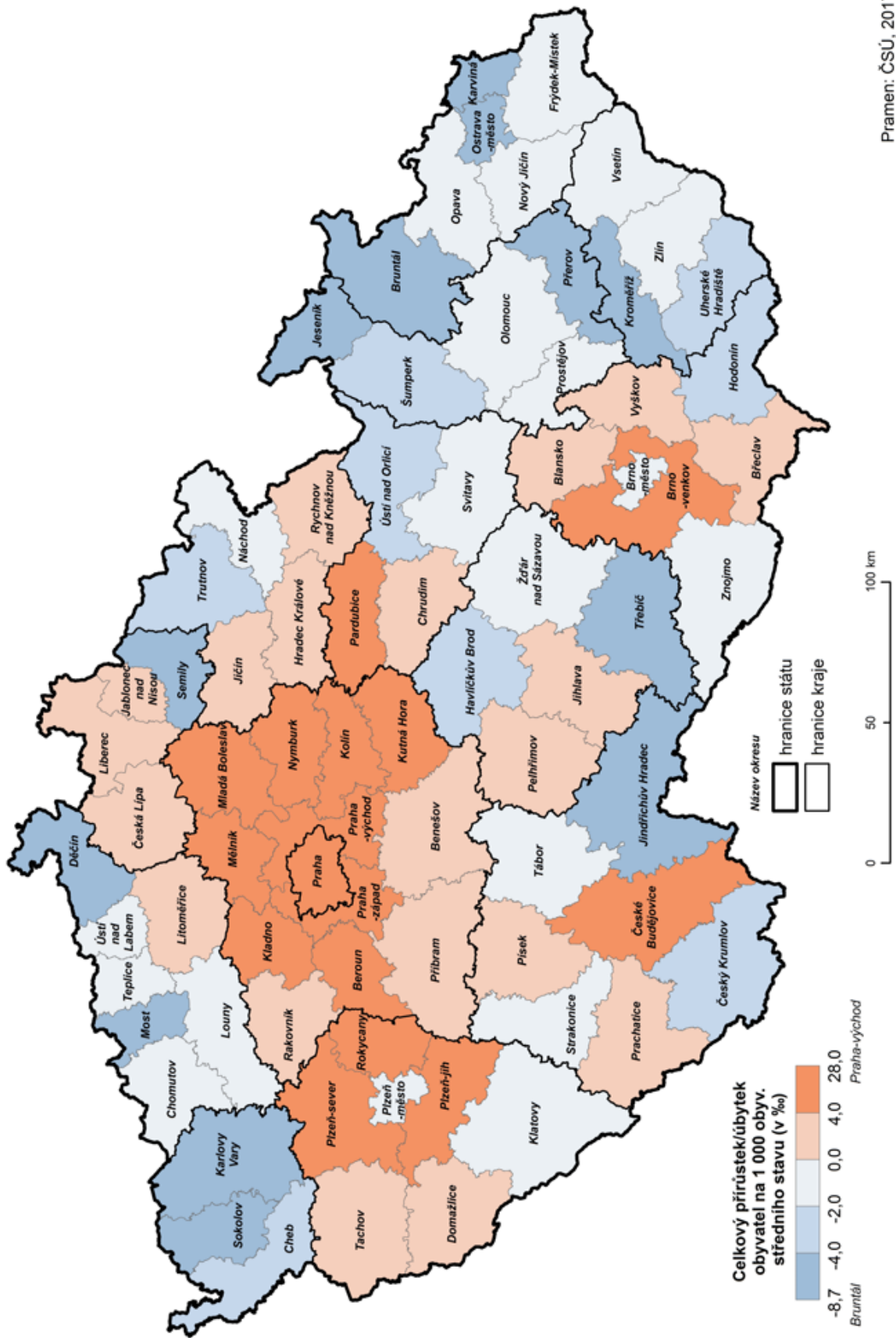

Pramen: ČSÚ, 2017



**Tab. E.1 Průměrný evidenční počet zaměstnanců a průměrné hrubé měsíční mzdy podle místa pracoviště v ČR a podle krajů ve 2. čtvrtletí 2017**

(předběžné údaje)

	Počet zaměstnanců (tis. osob)	index 2017/2016	Průměrná mzda (Kč)	index 2017/2016	Počet zaměstnanců (tis. osob)	index 2017/2016	Průměrná mzda (Kč)	index 2017/2016
	osoby přepočtené na plně zaměstnané				fyzické osoby			
<b>Česká republika<sup>1)</sup></b>	<b>3 990,6</b>	<b>101,5</b>	<b>29 346</b>	<b>107,6</b>	<b>4 140,5</b>	<b>101,9</b>	<b>28 283</b>	<b>107,3</b>
z toho kraje:								
Hl. město Praha	812,7	103,4	37 046	105,9	853,3	103,8	35 286	105,5
Středočeský	405,6	102,6	30 668	109,0	419,2	102,8	29 673	108,8
Jihočeský	221,5	100,4	26 222	107,6	229,2	100,7	25 344	107,3
<b>Plzeňský</b>	<b>211,6</b>	<b>100,1</b>	<b>28 546</b>	<b>109,3</b>	<b>218,8</b>	<b>100,3</b>	<b>27 600</b>	<b>109,0</b>
Karlovarský	89,4	99,9	25 298	109,7	92,7	100,2	24 382	109,4
Ústecký	245,2	101,1	26 875	108,1	252,3	101,3	26 122	107,9
Liberecký	145,2	101,4	27 087	107,6	150,0	101,7	26 210	107,3
Královéhradecký	195,4	101,7	27 184	108,5	202,4	102,0	26 246	108,1
Pardubický	180,2	100,2	26 151	108,5	186,2	100,5	25 308	108,2
Vysočina	173,9	101,4	26 697	107,5	179,2	101,7	25 908	107,3
Jihomoravský	453,5	101,6	28 084	107,4	471,8	101,9	26 989	107,0
Olomoucký	219,1	100,7	26 070	107,9	227,4	101,0	25 122	107,5
Zlínský	205,3	101,0	25 837	107,4	211,8	101,3	25 045	107,1
Moravskoslezský	429,4	100,3	26 474	106,9	443,5	100,6	25 630	106,6

<sup>1)</sup> zahrnutí jsou i zaměstnanci sledovaných subjektů pracujících mimo území ČR**Tab. E.2 Průměrný evidenční počet zaměstnanců a průměrné hrubé měsíční mzdy podle místa pracoviště v ČR a podle krajů v 1. až 2. čtvrtletí 2017**

(předběžné údaje)

	Počet zaměstnanců (tis. osob)	index 2017/2016	Průměrná mzda (Kč)	index 2017/2016	Počet zaměstnanců (tis. osob)	index 2017/2016	Průměrná mzda (Kč)	index 2017/2016
	osoby přepočtené na plně zaměstnané				fyzické osoby			
<b>Česká republika<sup>1)</sup></b>	<b>3 971,6</b>	<b>101,7</b>	<b>28 623</b>	<b>106,5</b>	<b>4 119,6</b>	<b>101,9</b>	<b>27 594</b>	<b>106,2</b>
z toho kraje:								
Hl. město Praha	808,5	103,5	36 645	105,2	848,2	103,8	34 932	104,8
Středočeský	403,4	102,8	29 263	107,5	417,0	103,0	28 306	107,4
Jihočeský	220,2	100,6	25 528	106,5	227,8	100,8	24 680	106,2
<b>Plzeňský</b>	<b>210,7</b>	<b>100,2</b>	<b>27 693</b>	<b>108,0</b>	<b>217,9</b>	<b>100,4</b>	<b>26 783</b>	<b>107,8</b>
Karlovarský	89,1	100,3	24 551	108,0	92,4	100,5	23 666	107,7
Ústecký	243,9	101,0	26 211	107,3	250,8	101,2	25 482	107,1
Liberecký	144,5	101,5	26 376	106,5	149,4	101,7	25 527	106,3
Královéhradecký	194,7	101,8	26 274	107,2	201,6	102,1	25 372	106,9
Pardubický	179,2	100,6	25 458	107,0	185,1	100,8	24 643	106,8
Vysočina	172,6	101,5	25 971	106,6	177,9	101,7	25 201	106,3
Jihomoravský	451,3	101,8	27 526	106,2	469,4	102,0	26 463	106,0
Olomoucký	217,8	100,8	25 290	106,6	226,0	101,1	24 372	106,2
Zlínský	204,2	101,1	25 046	106,6	210,6	101,3	24 288	106,3
Moravskoslezský	428,8	100,7	25 779	105,6	442,8	100,9	24 961	105,3

<sup>1)</sup> zahrnutí jsou i zaměstnanci sledovaných subjektů pracujících mimo území ČR



**Tab. F.1 Vybrané ukazatele zaměstnanosti podle krajů ve 2. čtvrtletí 2017**

(dle výběrového šetření pracovních sil - VŠPS)

v tis. osob

	ČR celkem	v tom kraj						
		Hl. město Praha	Středo- český	Jiho- český	Plzeňský	Karlo- varský	Ústecký	Liberecký
Počet zaměstnaných v hl. zaměstnání	<b>5 197,3</b>	684,5	664,1	315,2	<b>291,0</b>	147,5	377,4	207,8
v tom: muži	<b>2 907,4</b>	376,8	373,9	177,4	<b>162,0</b>	81,5	214,6	119,5
ženy	<b>2 289,9</b>	307,7	290,2	137,8	<b>129,0</b>	66,0	162,7	88,3
Počet podnikatelů celkem (bez pomáhajících rodinných příslušníků)	<b>873,1</b>	141,4	139,6	51,1	<b>40,7</b>	17,8	72,0	30,5
podíl na počtu zaměstnaných (%)	<b>16,8</b>	20,7	21,0	16,2	<b>14,0</b>	12,0	19,1	14,7
v tom: bez zaměstnanců se zaměstnanci	<b>708,5</b> <b>164,6</b>	121,8 19,6	111,9 27,7	38,7 12,4	<b>31,9</b> <b>8,8</b>	13,4 4,3	55,1 16,9	24,6 5,9
Počet skutečně odpracovaných hodin týdně v hlavním zaměstnání	<b>36,3</b>	36,1	37,2	36,0	<b>36,5</b>	37,0	37,0	35,2
v tom: zaměstnanci včetně členů produkčních družstev podnikatelé a pomáhající rodinní příslušníci	<b>35,4</b> <b>40,7</b>	35,4 38,9	36,0 41,6	34,8 41,4	<b>36,0</b> <b>39,6</b>	36,0 44,5	36,0 41,1	34,4 39,4
Počet pracujících v dalším zaměstnání	<b>132,1</b>	21,0	11,8	6,0	<b>6,9</b>	8,6	2,8	3,6
v tom: muži	<b>73,3</b>	9,8	5,3	3,5	<b>4,7</b>	4,0	1,9	2,2
ženy	<b>58,8</b>	11,2	6,5	2,5	<b>2,3</b>	4,5	0,8	1,4
Počet pracujících na kratší prac. dobu	<b>380,5</b>	68,8	39,1	22,1	<b>21,0</b>	9,1	18,0	16,1
v tom: muži	<b>101,9</b>	19,4	9,9	5,9	<b>4,9</b>	2,3	4,2	3,7
ženy	<b>278,6</b>	49,5	29,2	16,2	<b>16,1</b>	6,8	13,8	12,3
Míra ekonomické aktivity v % (osoby ve věku 15 let a více)	<b>60,0</b>	64,3	61,1	59,8	<b>60,6</b>	60,9	56,8	58,4
v tom: muži	<b>68,4</b>	73,4	69,9	68,3	<b>68,3</b>	68,5	65,0	68,0
ženy	<b>52,0</b>	55,9	52,7	51,7	<b>53,1</b>	53,5	48,9	49,2
Míra zaměstnanosti v % (osoby ve věku 15 let a více)	<b>58,2</b>	63,0	60,0	58,5	<b>59,3</b>	58,5	54,7	56,2
v tom: muži	<b>66,8</b>	72,2	69,0	67,2	<b>67,0</b>	66,0	63,1	66,2
ženy	<b>50,1</b>	54,6	51,4	50,1	<b>51,8</b>	51,3	46,5	46,6



**Tab. F.1 Vybrané ukazatele zaměstnanosti podle krajů ve 2. čtvrtletí 2017**

(dle výběrového šetření pracovních sil - VŠPS)

dokončení  
v tis. osob

	v tom kraj						
	Králové- hradecký	Pardubický	Vysočina	Jiho- moravský	Olomoucký	Zlínský	Moravsko- slezský
Počet zaměstnaných v hl. zaměstnání	271,2	252,5	246,1	574,2	303,4	282,7	579,6
v tom: muži	151,1	143,6	140,1	317,4	168,8	157,8	322,8
ženy	120,0	109,0	106,0	256,8	134,5	124,9	256,9
Počet podnikatelů celkem (bez pomáhajících rodinných příslušníků)	47,0	36,2	38,0	86,8	47,6	42,5	82,0
podíl na počtu zaměstnaných (%)	17,3	14,3	15,5	15,1	15,7	15,0	14,1
v tom: bez zaměstnanců se zaměstnanci	38,9	29,0	32,2	72,2	36,9	34,5	67,5
	8,1	7,1	5,9	14,7	10,8	8,0	14,5
Počet skutečně odpracovaných hodin týdně v hlavním zaměstnání	36,3	36,5	36,1	36,3	36,3	36,2	35,7
v tom: zaměstnanci včetně členů produkčních družstev	34,7	35,7	35,1	35,6	35,6	35,5	34,7
podnikatelé a pomáhající rodinní příslušníci	43,6	40,9	41,4	40,3	39,6	39,9	41,2
Počet pracujících v dalším zaměstnání	14,5	9,6	6,9	16,5	4,7	5,4	14,0
v tom: muži	7,9	6,2	4,1	9,8	3,0	2,6	8,2
ženy	6,5	3,4	2,7	6,6	1,8	2,8	5,7
Počet pracujících na kratší prac. dobu	22,0	18,7	18,1	45,0	24,3	15,0	43,3
v tom: muži	5,8	5,7	4,8	12,0	6,8	3,2	13,3
ženy	16,2	12,9	13,3	33,0	17,5	11,8	30,0
Míra ekonomické aktivity v % (osoby ve věku 15 let a více)	59,5	59,6	59,0	59,6	58,6	59,0	59,1
v tom: muži	67,2	68,6	67,5	67,2	67,1	67,9	67,0
ženy	52,1	50,9	50,7	52,4	50,5	50,6	51,6
Míra zaměstnanosti v % (osoby ve věku 15 let a více)	58,2	57,9	57,1	57,7	56,5	56,9	56,4
v tom: muži	66,4	67,0	65,8	65,6	64,9	65,4	64,6
ženy	50,3	49,1	48,6	50,2	48,7	48,9	48,7

**Tab. F.2 Struktura zaměstnaných (osoby s hlavním zaměstnáním) bydlících v kraji podle odvětví hlavní činnosti a podle krajů ve 2. čtvrtletí 2017**

(dle výběrového šetření pracovních sil - VŠPS, třídění dle klasifikace ekonomických činností CZ-NACE)

	ČR celkem	v tom kraj						
		Hl. město Praha	Středo- český	Jiho- český	Plzeňský	Karlo- varský	Ústecký	Liberecký
Zaměstnaní celkem (tis. osob)	<b>5 197,3</b>	684,5	664,1	315,2	<b>291,0</b>	147,5	377,4	207,8
z toho (%):								
A Zemědělství, lesnictví a rybářství	<b>2,9</b>	0,3	2,9	5,0	<b>3,5</b>	2,3	2,6	1,8
B–E Průmysl celkem	<b>30,5</b>	10,6	27,0	30,1	<b>36,0</b>	36,3	33,9	41,8
v tom:								
B Těžba a dobývání	<b>0,6</b>	0,1	0,2	0,1	<b>0,3</b>	2,3	2,0	0,4
C Zpracovatelský průmysl	<b>27,9</b>	9,1	25,0	27,5	<b>33,4</b>	31,3	28,3	40,3
D Výroba a rozvod elektřiny, plynu, tepla a klimatizovaného vzduchu	<b>1,0</b>	0,8	0,8	1,4	<b>0,9</b>	1,6	2,2	0,5
E Zásobování vodou; činnosti související s odpadními vodami, odpady a sanacemi	<b>1,1</b>	0,7	1,0	1,2	<b>1,5</b>	1,1	1,5	0,6
F Stavebnictví	<b>7,5</b>	6,1	7,9	9,1	<b>8,1</b>	6,4	7,8	7,3
G Velkoobchod a maloobchod; opravy a údržba motorových vozidel	<b>11,5</b>	14,1	13,1	11,4	<b>9,3</b>	9,8	10,9	9,1
H Doprava a skladování	<b>6,3</b>	6,4	7,7	6,5	<b>7,1</b>	6,7	7,3	5,6
I Ubytování, stravování a pohostinství	<b>3,3</b>	4,7	3,8	3,8	<b>2,6</b>	5,4	3,4	2,7
J Informační a komunikační činnosti	<b>2,9</b>	7,2	2,9	1,8	<b>2,0</b>	0,2	1,2	2,8
K Peněžnictví a pojišťovnictví	<b>2,1</b>	4,9	2,3	1,8	<b>1,2</b>	1,5	1,9	1,4
L Činnosti v oblasti nemovitostí	<b>0,8</b>	1,4	1,2	0,3	<b>0,6</b>	0,6	0,3	0,9
M Profesní, vědecké a technické činnosti	<b>5,2</b>	11,7	6,7	3,9	<b>3,4</b>	2,5	3,4	2,5
N Administrativní a podpůrné činnosti	<b>2,5</b>	4,7	2,4	2,3	<b>2,8</b>	1,9	3,1	2,3
O Veřejná správa a obrana; povinné sociální zabezpečení	<b>6,5</b>	6,4	6,1	7,4	<b>6,8</b>	7,0	7,3	5,4
P Vzdělávání	<b>6,6</b>	7,8	5,9	6,3	<b>7,0</b>	5,5	5,3	6,7
Q Zdravotní a sociální péče	<b>7,1</b>	8,2	6,6	6,7	<b>6,2</b>	8,7	6,0	6,2
R Kulturní, zábavní a rekreační činnosti	<b>1,9</b>	3,4	1,9	1,0	<b>1,2</b>	1,8	2,3	1,8
S Ostatní činnosti	<b>1,7</b>	1,8	1,5	1,9	<b>1,3</b>	1,9	2,3	1,2
T Činnosti domácností jako zaměstnavatelů	<b>0,7</b>	0,0	0,2	0,8	<b>0,9</b>	1,5	0,9	0,4



**Tab. F.2 Struktura zaměstnaných (osoby s hlavním zaměstnáním) bydlících v kraji podle odvětví hlavní činnosti a podle krajů ve 2. čtvrtletí 2017**

(dle výběrového šetření pracovních sil - VŠPS, třídění dle klasifikace ekonomických činností CZ-NACE)

dokončení

	v tom kraj						
	Králové- hradecký	Pardu- bický	Vysočina	Jiho- moravský	Olomoucký	Zlínský	Moravsko- slezský
Zaměstnaní celkem (tis. osob)	271,2	252,5	246,1	574,2	303,4	282,7	579,6
z toho (%):							
A Zemědělství, lesnictví a rybářství	3,5	5,6	4,5	3,2	4,0	3,1	2,1
B–E Průmysl celkem	33,8	38,4	39,4	28,0	34,3	40,9	34,7
v tom:							
B Těžba a dobývání	0,2	0,4	0,6	0,2	0,4	0,1	2,0
C Zpracovatelský průmysl	31,5	36,0	36,3	26,5	32,0	38,7	30,3
D Výroba a rozvod elektřiny, plynu, tepla a klimatizovaného vzduchu	0,7	0,7	1,3	0,6	0,8	0,6	1,2
E Zásobování vodou; činnosti související s odpadními vodami, odpady a sanacemi	1,3	1,3	1,2	0,8	1,1	1,5	1,3
F Stavebnictví	6,7	6,5	8,2	8,7	8,3	8,2	5,8
G Velkoobchod a maloobchod; opravy a údržba motorových vozidel	13,5	8,0	10,9	10,8	10,2	12,1	11,4
H Doprava a skladování	4,7	5,8	5,3	6,0	5,7	3,6	6,6
I Ubytování, stravování a pohostinství	3,1	2,9	2,1	3,1	2,3	3,1	2,8
J Informační a komunikační činnosti	2,2	2,7	1,1	3,5	0,8	1,6	2,8
K Peněžnictví a pojišťovnictví	2,2	1,9	1,1	1,8	1,6	1,2	1,6
L Činnosti v oblasti nemovitostí	1,0	0,2	0,6	0,8	0,6	0,3	0,8
M Profesionální, vědecké a technické činnosti	4,1	3,9	2,9	5,2	3,8	3,0	3,9
N Administrativní a podpůrné činnosti	2,1	1,6	1,2	1,8	2,5	1,1	2,7
O Veřejná správa a obrana; povinné sociální zabezpečení	7,3	6,4	6,7	6,8	7,3	4,8	5,7
P Vzdělávání	6,3	6,7	6,6	7,6	6,9	6,4	6,3
Q Zdravotní a sociální péče	6,6	6,1	5,8	7,4	7,1	6,8	8,6
R Kulturní, zábavní a rekreační činnosti	1,0	1,2	1,3	2,4	1,5	1,0	1,7
S Ostatní činnosti	1,3	1,2	1,6	1,8	1,9	1,6	1,8
T Činnosti domácností jako zaměstnavatelů	0,7	0,9	0,7	1,0	1,3	1,0	0,9

**Tab. F.3 Vybrané ukazatele nezaměstnanosti podle krajů ve 2. čtvrtletí 2017**

(dle výběrového šetření pracovních sil - VŠPS)

v tis. osob

	ČR celkem	v tom kraj						
		Hl. město Praha	Středo- český	Jiho- český	Plzeňský	Karlo- varský	Ústecký	Liberecký
Nezaměstnaní celkem	<b>158,8</b>	13,7	12,6	7,1	<b>6,1</b>	5,9	14,9	8,1
v tom: muži	<b>70,7</b>	6,3	5,2	2,8	<b>3,0</b>	3,1	6,5	3,2
ženy	<b>88,1</b>	7,5	7,4	4,3	<b>3,1</b>	2,8	8,4	4,9
Nezaměstnaní ve věku 15–29 let	<b>45,5</b>	2,5	4,3	1,3	<b>1,2</b>	1,9	6,1	1,6
v tom: muži	<b>22,6</b>	0,6	2,1	0,5	<b>0,6</b>	0,8	3,2	1,4
ženy	<b>23,0</b>	1,8	2,2	0,9	<b>0,7</b>	1,1	2,9	0,2
Nezaměstnaní ve věku 30–39 let	<b>39,6</b>	4,7	3,4	1,2	<b>1,5</b>	1,0	3,3	2,3
v tom: muži	<b>15,3</b>	2,6	1,3	0,4	<b>0,7</b>	0,7	1,0	x
ženy	<b>24,3</b>	2,1	2,1	0,8	<b>0,7</b>	0,3	2,2	2,3
Nezaměstnaní ve věku 40–49 let	<b>34,3</b>	3,2	2,3	1,6	<b>1,7</b>	0,9	3,5	1,8
v tom: muži	<b>13,2</b>	1,3	0,6	0,4	<b>1,0</b>	0,4	0,9	0,6
ženy	<b>21,1</b>	1,9	1,7	1,2	<b>0,7</b>	0,4	2,7	1,1
Nezaměstnaní ve věku 50 let a starší	<b>39,4</b>	3,4	2,7	3,0	<b>1,6</b>	2,1	2,0	2,5
v tom: muži	<b>19,6</b>	1,8	1,2	1,6	<b>0,7</b>	1,1	1,4	1,2
ženy	<b>19,8</b>	1,6	1,4	1,4	<b>0,9</b>	0,9	0,7	1,3
Dlouhodobě nezaměstnaní	<b>59,2</b>	3,7	5,8	1,3	<b>2,5</b>	2,6	6,2	3,5
v tom: muži	<b>27,7</b>	2,2	3,0	0,4	<b>1,4</b>	1,2	2,5	1,5
ženy	<b>31,5</b>	1,4	2,8	0,9	<b>1,1</b>	1,3	3,6	2,0
Obecná míra nezaměstnanosti (%)	<b>3,0</b>	2,0	1,9	2,2	<b>2,0</b>	3,8	3,8	3,8
- ve stejném období min. roku	<b>3,9</b>	2,2	2,7	2,7	<b>3,5</b>	4,8	5,2	4,2
v tom: muži	<b>2,4</b>	1,6	1,4	1,6	<b>1,8</b>	3,7	2,9	2,6
- ve stejném období min. roku	<b>3,4</b>	2,6	2,2	1,8	<b>2,6</b>	4,1	5,5	4,1
ženy	<b>3,7</b>	2,4	2,5	3,0	<b>2,3</b>	4,1	4,9	5,3
- ve stejném období min. roku	<b>4,6</b>	1,7	3,3	3,8	<b>4,7</b>	5,8	4,8	4,4



**Tab. F.3 Vybrané ukazatele nezaměstnanosti podle krajů ve 2. čtvrtletí 2017**

(dle výběrového šetření pracovních sil - VŠPS)

dokončení  
v tis. osob

	v tom kraj						
	Králové- hradecký	Pardubický	Vysočina	Jiho- moravský	Olomoucký	Zlínský	Moravsko- slezský
Nezaměstnaní celkem	6,0	7,5	8,4	19,5	10,8	10,4	27,6
v tom: muži	1,8	3,5	3,7	7,9	5,7	5,9	12,0
ženy	4,3	4,0	4,7	11,6	5,1	4,5	15,6
Nezaměstnaní ve věku 15–29 let	1,8	2,4	3,3	5,3	2,8	4,0	7,2
v tom: muži	1,0	1,3	1,8	2,4	1,6	2,1	3,3
ženy	0,7	1,0	1,4	2,9	1,3	1,9	3,8
Nezaměstnaní ve věku 30–39 let	1,8	1,2	1,1	6,3	3,2	2,7	5,9
v tom: muži	0,6	0,3	0,2	2,0	1,9	1,7	1,8
ženy	1,1	0,9	0,9	4,4	1,3	1,0	4,1
Nezaměstnaní ve věku 40–49 let	1,4	1,3	2,0	3,3	2,9	1,5	6,9
v tom: muži	x	0,4	1,0	1,3	1,2	1,1	3,0
ženy	1,4	0,9	1,0	2,0	1,7	0,4	3,9
Nezaměstnaní ve věku 50 let a starší	1,1	2,7	2,0	4,6	1,9	2,2	7,6
v tom: muži	0,1	1,4	0,7	2,3	1,1	1,0	3,8
ženy	1,0	1,2	1,4	2,3	0,8	1,1	3,8
Dlouhodobě nezaměstnaní	2,0	2,4	2,3	7,5	3,4	3,1	13,0
v tom: muži	0,9	1,2	0,9	2,9	2,0	1,5	6,1
ženy	1,1	1,2	1,4	4,6	1,4	1,6	6,9
Obecná míra nezaměstnanosti (%)	2,2	2,9	3,3	3,3	3,4	3,6	4,5
- ve stejném období min. roku	4,1	3,3	3,5	4,0	3,7	3,9	7,3
v tom: muži	1,2	2,4	2,6	2,4	3,3	3,6	3,6
- ve stejném období min. roku	3,3	3,1	2,5	3,4	2,9	4,1	5,7
ženy	3,4	3,5	4,2	4,3	3,6	3,5	5,7
- ve stejném období min. roku	5,1	3,7	4,7	4,7	4,7	3,7	9,1

**Tab. G.1 Uchazeči o zaměstnání v evidenci úřadu práce v Plzeňském kraji a jeho okresech k 30. 6. 2017**

Pramen: Ministerstvo práce a sociálních věcí

	Uchazeči o zaměstnání v evidenci úřadu práce		z toho			
	celkem	index 2017/2016	dosažitelní ve věku 15–64 let	index 2017/2016	ženy	index 2017/2016
<b>Kraj celkem</b>	<b>10 687</b>	<b>71,1</b>	<b>9 553</b>	<b>68,4</b>	<b>5 986</b>	<b>71,6</b>
v tom okresy:						
Domažlice	996	60,4	916	56,4	585	60,0
Klatovy	1 454	68,5	1 275	64,5	814	69,2
Plzeň-město	3 495	69,1	2 909	65,7	1 946	69,7
Plzeň-jih	1 041	70,5	886	65,2	617	73,7
Plzeň-sever	1 491	82,3	1 474	82,5	840	82,3
Rokycany	922	84,1	857	83,9	529	85,2
Tachov	1 288	70,8	1 236	69,2	655	69,5

dokončení

	z toho					
	osoby se zdravotním postižením	index 2017/2016	absolventi škol	index 2017/2016	s nárokem na podporu v nezaměstnanosti	index 2017/2016
<b>Kraj celkem</b>	<b>2 449</b>	<b>83,4</b>	<b>263</b>	<b>62,2</b>	<b>3 452</b>	<b>84,4</b>
v tom okresy:						
Domažlice	278	65,9	17	37,8	294	86,7
Klatovy	369	76,2	45	60,8	468	74,6
Plzeň-město	633	92,4	106	65,0	1 224	85,7
Plzeň-jih	269	81,8	26	52,0	329	83,9
Plzeň-sever	241	94,9	36	75,0	505	93,5
Rokycany	278	85,0	15	88,2	313	88,7
Tachov	381	87,4	18	69,2	319	78,0





**Tab. G.2 Podíl nezaměstnaných osob a pracovní místa v evidenci úřadu práce  
v Plzeňském kraji a jeho okresech k 30. 6. 2017**

Pramen: Ministerstvo práce a sociálních věcí

	Podíl nezaměstnaných osob (v %)					
	celkem		muži		ženy	
	2017	2016	2017	2016	2017	2016
<b>Kraj celkem</b>	<b>2,53</b>	<b>3,67</b>	<b>2,18</b>	<b>3,19</b>	<b>2,89</b>	<b>4,18</b>
v tom okresy:						
Domažlice	2,28	4,00	1,82	3,16	2,76	4,89
Klatovy	2,28	3,49	2,01	3,08	2,56	3,93
Plzeň-město	2,37	3,60	2,10	3,18	2,65	4,02
Plzeň-jih	2,17	3,31	1,64	2,72	2,75	3,94
Plzeň-sever	2,87	3,47	2,45	2,97	3,30	3,98
Rokycany	2,73	3,23	2,24	2,78	3,24	3,71
Tachov	3,44	4,93	3,27	4,59	3,62	5,29

dokončení

	Pracovní místa v evidenci úřadu práce celkem		z toho pro osoby se zdravotním postižením		Uchazeči o zaměstnání na 1 pracovní místo v evidenci úřadu práce	
	absolutně	index 2017/2016	absolutně	index 2017/2016	2017	2016
<b>Kraj celkem</b>	<b>13 937</b>	<b>120,1</b>	<b>758</b>	<b>70,2</b>	<b>0,8</b>	<b>1,3</b>
v tom okresy:						
Domažlice	1 560	97,7	38	38,0	0,6	1,0
Klatovy	1 720	114,1	64	79,0	0,8	1,4
Plzeň-město	4 290	114,1	265	81,5	0,8	1,3
Plzeň-jih	2 593	261,9	148	166,3	0,4	1,5
Plzeň-sever	995	94,1	57	154,1	1,5	1,7
Rokycany	935	73,7	69	61,6	1,0	0,9
Tachov	1 844	129,6	117	34,8	0,7	1,3

Tab. G.3 Nezaměstnanost podle krajů a okresů k 30. 6. 2017

(Pramen: MPSV)

	Uchazeči o zaměstnání v evidenci úřadu práce k 30. 6. 2017	Podíl nezaměstnaných osob			Uchazeči o zaměstnání v evidenci úřadu práce k 30. 6. 2017	Podíl nezaměstnaných osob	
		v %	pořadí			v %	pořadí
<b>ČR celkem</b>	<b>297 439</b>	<b>3,97</b>	<b>x</b>	Havlíčkův Brod	1 960	3,17	30
<b>1. v tom kraje:</b>				Jihlava	2 571	3,17	31
<b>Plzeňský</b>	<b>10 687</b>	<b>2,53</b>	<b>1</b>	Trutnov	2 546	3,18	32
Pardubický	9 783	2,64	2	Hradec Králové	3 822	3,22	33
Královéhradecký	10 562	2,73	3	Blansko	2 569	3,25	34
Jihočeský	12 938	2,75	4	Uherské Hradiště	3 165	3,25	35
Hl. město Praha	26 208	2,87	5	Nový Jičín	3 698	3,32	36
Středočeský	30 861	3,33	6	Brno-venkov	4 840	3,41	37
Vysočina	11 966	3,48	7	Svitavy	2 378	3,42	38
Zlínský	14 263	3,51	8	<b>Tachov</b>	<b>1 288</b>	<b>3,44</b>	<b>39</b>
Karlovarský	8 674	3,97	9	Břeclav	2 844	3,51	40
Liberecký	12 821	4,06	10	Frýdek-Místek	5 765	3,60	41
Olomoucký	19 902	4,35	11	Rakovník	1 433	3,69	42
Jihomoravský	38 043	4,65	12	Karlovy Vary	3 375	3,90	43
Moravskoslezský	54 008	6,19	13	Jablonec nad Nisou	2 574	3,91	44
Ústecký	36 723	6,35	14	Kutná Hora	1 957	3,98	45
<b>2. v tom okresy:</b>				Tábor	2 707	3,98	46
Rychnov nad Kněžnou	715	1,24	1	Opava	5 210	3,99	47
Praha-východ	1 849	1,44	2	Semily	1 975	4,05	48
Jindřichův Hradec	1 258	1,69	3	Vsetín	3 926	4,08	49
Pelhřimov	945	1,90	4	Olomouc	6 792	4,11	50
Benešov	1 314	1,93	5	Žďár nad Sázavou	3 210	4,13	51
Písek	1 148	1,98	6	Kroměříž	3 218	4,16	52
Jičín	1 100	2,02	7	Kolín	2 969	4,21	53
<b>Plzeň-jih</b>	<b>1 041</b>	<b>2,17</b>	<b>8</b>	Mělník	3 355	4,30	54
Praha-západ	2 230	2,18	9	Nymburk	2 776	4,34	55
Mladá Boleslav	2 021	2,24	10	Příbram	3 285	4,35	56
Cheb	1 586	2,26	11	Třebíč	3 280	4,35	57
<b>Domažlice</b>	<b>996</b>	<b>2,28</b>	<b>12</b>	Litoměřice	3 641	4,37	58
<b>Klatovy</b>	<b>1 454</b>	<b>2,28</b>	<b>13</b>	Český Krumlov	1 952	4,50	59
České Budějovice	3 395	2,32	14	Šumperk	3 798	4,52	60
Prachatice	931	2,34	15	Liberec	5 762	4,77	61
<b>Plzeň-město</b>	<b>3 495</b>	<b>2,37</b>	<b>16</b>	Teplice	4 869	5,07	62
Ústí nad Orlicí	2 308	2,38	17	Kladno	5 723	5,24	63
Chrudim	1 916	2,39	18	Přerov	4 950	5,45	64
Pardubice	3 181	2,53	19	Jeseník	1 634	5,60	65
Vyškov	1 835	2,67	20	Louny	3 660	5,61	66
<b>Rokycany</b>	<b>922</b>	<b>2,73</b>	<b>21</b>	Brno-město	15 284	5,76	67
Praha	26 208	2,87	22	Znojmo	4 367	5,77	68
<b>Plzeň-sever</b>	<b>1 491</b>	<b>2,87</b>	<b>23</b>	Sokolov	3 713	5,82	69
Prostějov	2 728	2,88	24	Hodonín	6 304	5,88	70
Zlín	3 954	2,90	25	Děčín	5 543	6,15	71
Česká Lípa	2 510	3,00	26	Bruntál	4 459	6,66	72
Strakonice	1 547	3,01	27	Chomutov	6 010	6,76	73
Beroun	1 949	3,09	28	Ústí nad Labem	6 209	7,53	74
Náchod	2 379	3,10	29	Ostrava-město	18 270	7,70	75
				Most	6 791	8,97	76
				Karviná	16 606	9,53	77



## NEZAMĚSTNANOST

Tab. G.4 Uchazeči o zaměstnání v evidenci úřadu práce podle krajů k 30. 6. 2017

Pramen: Ministerstvo práce a sociálních věcí

	Uchazeči o zaměstnání v evidenci úřadu práce		z toho			
	celkem	index 2017/2016	dosažitelní ve věku 15–64 let	index 2017/2016	ženy	index 2017/2016
<b>Česká republika</b>	<b>297 439</b>	<b>77,4</b>	<b>274 499</b>	<b>75,1</b>	<b>158 327</b>	<b>78,4</b>
v tom kraje:						
Hl. město Praha	26 208	77,2	24 260	75,5	13 887	77,6
Středočeský	30 861	75,9	28 994	73,5	17 320	78,1
Jihočeský	12 938	73,4	11 431	70,2	7 301	75,9
<b>Plzeňský</b>	<b>10 687</b>	<b>71,1</b>	<b>9 553</b>	<b>68,4</b>	<b>5 986</b>	<b>71,6</b>
Karlovarský	8 674	69,5	7 769	67,4	4 422	71,1
Ústecký	36 723	77,5	34 185	75,4	19 586	79,8
Liberecký	12 821	77,8	11 587	75,5	7 125	78,9
Královéhradecký	10 562	73,9	9 640	71,6	5 667	75,8
Pardubický	9 783	72,5	8 890	69,1	5 263	71,7
Vysočina	11 966	73,6	11 550	72,3	6 669	74,0
Jihomoravský	38 043	79,6	35 824	78,0	20 418	81,4
Olomoucký	19 902	78,4	17 962	75,8	10 374	79,1
Zlínský	14 263	74,5	13 406	73,0	7 481	74,2
Moravskoslezský	54 008	83,9	49 448	80,8	26 828	83,8

dokončení

	z toho					
	osoby se zdravotním postižením	index 2017/2016	absolventi škol	index 2017/2016	s nárokem na podporu v nezaměst- nanosti	index 2017/2016
<b>Česká republika</b>	<b>49 337</b>	<b>88,6</b>	<b>6 796</b>	<b>64,5</b>	<b>75 373</b>	<b>87,6</b>
v tom kraje:						
Hl. město Praha	2 507	85,2	529	63,1	7 006	93,1
Středočeský	4 637	85,3	665	60,1	9 106	87,5
Jihočeský	2 812	87,1	365	70,1	4 118	79,6
<b>Plzeňský</b>	<b>2 449</b>	<b>83,4</b>	<b>263</b>	<b>62,2</b>	<b>3 452</b>	<b>84,4</b>
Karlovarský	1 083	74,9	91	45,3	1 720	81,0
Ústecký	5 972	90,2	532	61,9	6 697	82,7
Liberecký	2 077	90,2	280	63,2	3 523	92,0
Královéhradecký	1 979	91,6	298	56,1	3 296	88,1
Pardubický	2 083	79,8	274	59,6	3 472	88,9
Vysočina	2 709	84,0	365	59,3	3 767	87,7
Jihomoravský	6 348	89,1	1 049	67,2	9 158	86,9
Olomoucký	3 405	91,9	501	71,9	4 965	86,0
Zlínský	2 866	88,2	476	64,2	4 153	85,1
Moravskoslezský	8 410	96,7	1 108	72,0	10 940	94,0

**Tab. G.5 Podíl nezaměstnaných osob a pracovní místa v evidenci úřadu práce podle krajů k 30. 6. 2017**

Pramen: Ministerstvo práce a sociálních věcí

	Podíl nezaměstnaných osob (v %)					
	celkem		muži		ženy	
	2017	2016	2017	2016	2017	2016
<b>Česká republika</b>	<b>3,97</b>	<b>5,24</b>	<b>3,65</b>	<b>4,91</b>	<b>4,30</b>	<b>5,59</b>
v tom kraje:						
Hl. město Praha	2,87	3,81	2,69	3,61	3,04	4,00
Středočeský	3,33	4,53	2,87	4,05	3,81	5,01
Jihočeský	2,75	3,88	2,34	3,46	3,17	4,31
<b>Plzeňský</b>	<b>2,53</b>	<b>3,67</b>	<b>2,18</b>	<b>3,19</b>	<b>2,89</b>	<b>4,18</b>
Karlovarský	3,97	5,81	3,87	5,76	4,08	5,87
Ústecký	6,35	8,32	5,79	7,86	6,94	8,81
Liberecký	4,06	5,32	3,57	4,76	4,56	5,90
Královéhradecký	2,73	3,76	2,48	3,52	2,98	4,00
Pardubický	2,64	3,79	2,39	3,38	2,90	4,21
Vysočina	3,48	4,75	2,99	4,11	3,99	5,43
Jihomoravský	4,65	5,93	4,23	5,55	5,09	6,32
Olomoucký	4,35	5,67	4,11	5,41	4,60	5,93
Zlínský	3,51	4,74	3,25	4,41	3,77	5,09
Moravskoslezský	6,19	7,56	6,14	7,49	6,24	7,62

dokončení

	Pracovní místa v evidenci úřadu práce celkem		z toho pro osoby se zdravotním postižením		Uchazeči o zaměstnání na 1 pracovní místo v evidenci úřadu práce	
	absolutně	index 2017/2016	absolutně	index 2017/2016	2017	2016
<b>Česká republika</b>	<b>183 500</b>	<b>137,0</b>	<b>13 079</b>	<b>105,2</b>	<b>1,6</b>	<b>2,9</b>
v tom kraje:						
Hl. město Praha	35 483	194,8	1 874	121,5	0,7	1,9
Středočeský	23 673	139,1	1 277	94,2	1,3	2,4
Jihočeský	12 310	132,5	1 019	106,8	1,1	1,9
<b>Plzeňský</b>	<b>13 937</b>	<b>120,1</b>	<b>758</b>	<b>70,2</b>	<b>0,8</b>	<b>1,3</b>
Karlovarský	5 479	140,0	397	87,1	1,6	3,2
Ústecký	10 069	132,7	1 206	103,7	3,6	6,2
Liberecký	7 674	130,3	789	155,6	1,7	2,8
Královéhradecký	8 337	125,3	718	131,5	1,3	2,1
Pardubický	14 507	153,6	412	62,2	0,7	1,4
Vysočina	6 766	128,7	513	101,2	1,8	3,1
Jihomoravský	15 481	131,3	1 432	120,2	2,5	4,1
Olomoucký	8 672	114,3	803	135,9	2,3	3,3
Zlínský	8 176	100,3	730	110,8	1,7	2,3
Moravskoslezský	12 936	112,2	1 151	94,0	4,2	5,6



Uchazeči o zaměstnání v okresech České republiky k 30. 6. 2017

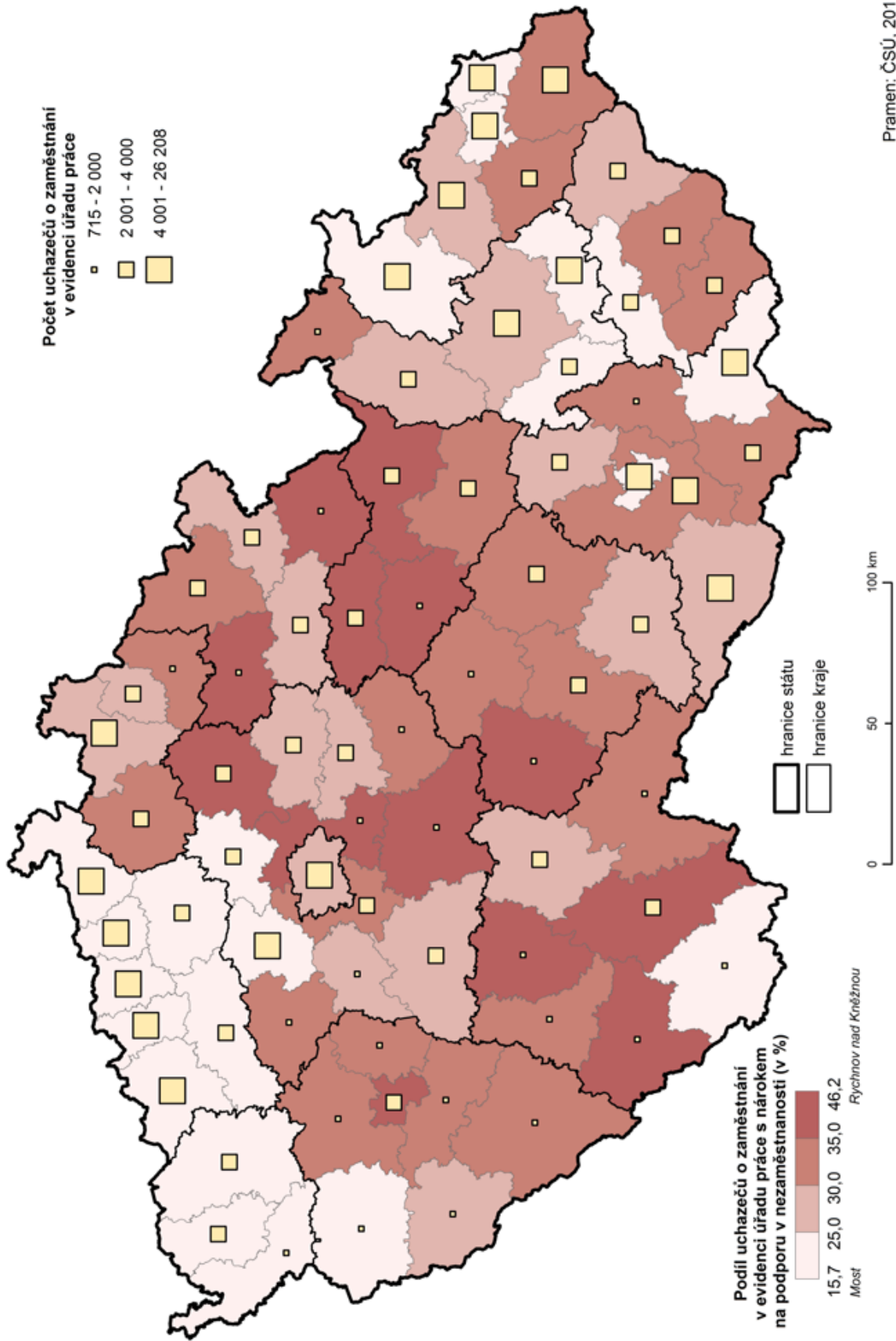

Nezaměstnanost v okresech České republiky k 30. 6. 2017

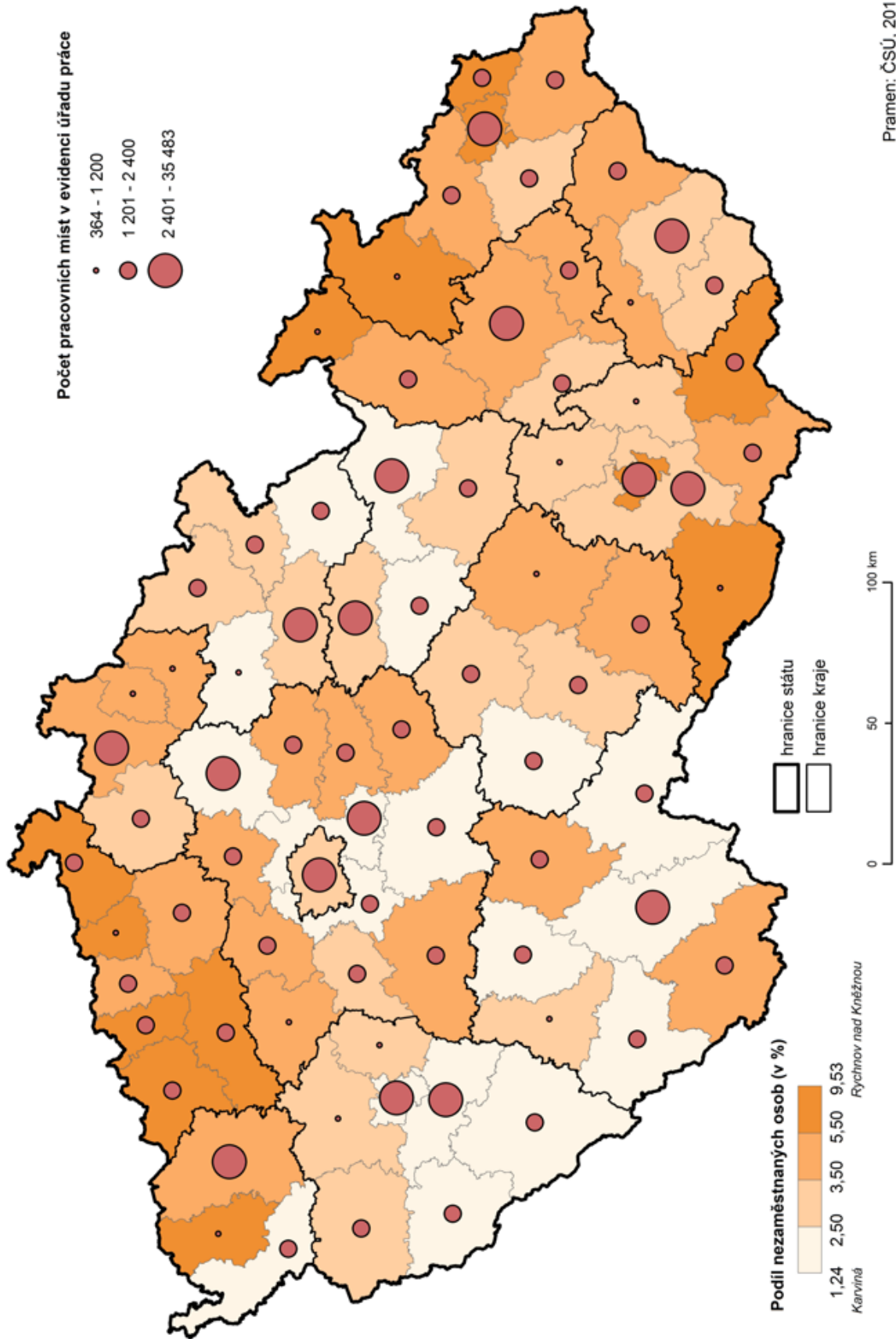

**Tab. H.1 Ekonomické subjekty podle právních forem v Plzeňském kraji a jeho okresech  
k 30. 6. 2017**

Právní forma	Kraj celkem	v tom okresy						
		Domaž-lice	Klatovy	Plzeň-město	Plzeň-jih	Plzeň-sever	Roky-cany	Tachov
<b>Celkem</b>	<b>145 302</b>	<b>13 926</b>	<b>21 138</b>	<b>54 688</b>	<b>13 568</b>	<b>18 170</b>	<b>11 346</b>	<b>12 466</b>
v tom:								
101 Fyzická osoba podnik. dle živnost. zákona	99 897	9 824	14 592	34 791	10 098	13 650	8 480	8 462
105 Fyz. osoba podn. dle jiných zákonů než živnostenského a zákona o zemědělství	9 118	856	1 347	3 598	880	1 078	670	689
107 Zemědělský podnikatel - fyzická osoba	3 144	377	1 083	239	385	390	258	412
111 Veřejná obchodní společnost	233	17	31	141	8	11	10	15
112 Společnost s ručením omezeným	15 760	1 017	1 587	9 162	821	1 263	748	1 162
113 Společnost komanditní	47	12	7	15	5	6	-	2
117 Nadace	20	-	2	16	-	1	-	1
118 Nadační fond	58	2	3	41	6	4	1	1
121 Akciová společnost	668	41	55	448	28	40	26	30
141 Obecně prospěšná společnost	96	8	7	61	3	7	2	8
145 Společenství vlastníků jednotek	4 240	358	616	1 966	211	434	186	469
161 Ústav	26	-	-	14	3	8	1	-
205 Družstvo	378	30	49	157	22	37	62	21
301 Státní podnik	6	2	-	3	-	1	-	-
325 Organizační složka státu	15	1	1	11	-	-	1	1
331 Příspěvková organizace	556	80	86	139	64	76	42	69
421 <sup>1)</sup> Odštěpný závod zahraniční právnické osoby	86	6	9	59	1	4	-	7
424 Zahraniční fyzická osoba	2 373	304	163	1 249	126	109	142	280
425 Odštěpný závod zahraniční fyzické osoby	1	-	-	1	-	-	-	-
501 Odštěpný závod zapsaný v obchodním rejstříku	6	-	1	5	-	-	-	-
601 Vysoká škola	1	-	-	1	-	-	-	-
641 Školská právnická osoba	13	-	1	10	1	-	-	1
703 Odborová organizace a org. zaměstnavatelů	27	-	3	17	1	2	2	2
705 Podnik nebo hospodářské zařízení sdružení	8	-	1	3	1	-	1	2
706 Spolek	4 904	498	734	1 849	438	527	374	484
711 Politická strana, politické hnutí	11	1	1	8	-	1	-	-
721 Církevní organizace a náboženské společ.	169	13	56	47	18	11	6	18
731 Organizační jednotka sdružení	1	-	-	1	-	-	-	-
733 Org. jednotka odborové org. a org. zaměstnavatelů	389	55	58	153	21	34	31	37
736 Pobočný spolek	2 010	274	435	375	266	293	185	182
741 Stavovská organizace - profesní komora	9	1	2	3	1	-	1	1
745 Komora (s výjimkou profesních komor)	18	3	2	8	1	-	2	2
751 Zájmové sdružení právnických osob	54	3	12	21	2	6	7	3
761 Honební společenstvo	368	51	90	18	61	69	35	44
771 Svazek obcí	45	6	8	3	6	9	4	9
801 Obec	501	85	94	15	90	98	68	51
804 Kraj	1	-	-	1	-	-	-	-
921 Mezinárodní nevládní organizace	4	-	-	3	-	-	1	-
922 Organizační jednotka mezinár. nevládní org.	2	-	-	2	-	-	-	-
932 Evropská společnost	37	1	1	33	-	1	-	1
936 Zahraniční pobočný spolek	1	-	1	-	-	-	-	-
950 Subjekt právním řádem výslovně neupravený	1	-	-	1	-	-	-	-

<sup>1)</sup> původní právní forma 421 Zahraniční osoba byla rozdělena do nových forem 421 až 425



**Tab. H.2 Ekonomické subjekty podle převažující činnosti v Plzeňském kraji  
a jeho okresech k 30. 6. 2017**

Sekce, oddíl CZ-NACE	Kraj celkem	v tom okresy						
		Domažlice	Klatovy	Plzeň-město	Plzeň-jih	Plzeň-sever	Rokycany	Tachov
<b>Celkem</b>	<b>145 302</b>	<b>13 926</b>	<b>21 138</b>	<b>54 688</b>	<b>13 568</b>	<b>18 170</b>	<b>11 346</b>	<b>12 466</b>
v tom:								
<b>A Zemědělství, lesnictví a rybářství</b>	<b>9 401</b>	<b>1 059</b>	<b>2 610</b>	<b>1 331</b>	<b>1 094</b>	<b>1 242</b>	<b>707</b>	<b>1 358</b>
01 Rostlinná a živočišná výroba, myslivost a související činnosti	8 217	890	2 326	1 199	975	1 030	601	1 196
02 Lesnictví a těžba dřeva	1 147	167	271	124	113	210	106	156
03 Rybolov a akvakultura	37	2	13	8	6	2	-	6
<b>B–E Průmysl celkem</b>	<b>18 614</b>	<b>2 020</b>	<b>2 722</b>	<b>6 163</b>	<b>1 977</b>	<b>2 590</b>	<b>1 683</b>	<b>1 459</b>
<b>B Těžba a dobývání</b>	<b>35</b>	<b>1</b>	<b>4</b>	<b>14</b>	<b>-</b>	<b>5</b>	<b>4</b>	<b>7</b>
08 Ostatní těžba a dobývání	34	1	4	14	-	5	4	6
09 Podpůrné činnosti při těžbě	1	-	-	-	-	-	-	1
<b>C Zpracovatelský průmysl</b>	<b>15 737</b>	<b>1 722</b>	<b>2 196</b>	<b>5 314</b>	<b>1 612</b>	<b>2 189</b>	<b>1 424</b>	<b>1 280</b>
10 Výroba potravinářských výrobků	1 086	118	161	389	94	150	85	89
11 Výroba nápojů	135	11	30	40	17	13	13	11
12 Výroba tabákových výrobků	1	-	-	-	-	-	-	1
13 Výroba textilií	140	31	28	46	7	14	3	11
14 Výroba oděvů	1 399	178	315	416	137	159	99	95
15 Výroba usní a souvisejících výrobků	45	7	18	8	4	4	-	4
16 Zprac. dřeva, výroba dřevěných, korkových, proutěných a slaměných výrob., kromě nábytku	1 876	237	328	414	231	312	218	136
17 Výroba papíru a výrobků z papíru	65	5	12	20	2	7	7	12
18 Tisk a rozmnožování nahaných nosičů	157	13	21	84	12	13	7	7
19 Výroba koksu a rafinovaných ropných produktů	1	-	-	-	-	-	-	1
20 Výroba chemických látek a chemic. přípravků	98	9	9	43	11	13	5	8
21 Výroba základních farmaceutických výrobků a farmaceutických přípravků	2	-	-	1	1	-	-	-
22 Výroba pryžových a plastových výrobků	393	37	33	148	23	47	32	73
23 Výroba ostatních nekovových minerálních výrobků	475	66	66	136	43	81	45	38
24 Výroba základních kovů, hutní zpracování kovů; slévárenství	115	2	7	70	11	13	8	4
25 Výroba kovových konstrukcí a kovodělných výrobků, kromě strojů a zařízení	4 820	623	505	1 562	530	728	508	364
26 Výroba počítačů, elektronických a optických přístrojů a zařízení	97	7	6	50	7	12	7	8
27 Výroba elektrických zařízení	700	54	65	277	82	103	66	53
28 Výroba strojů a zařízení jinde neuvedených	274	17	29	129	26	28	23	22
29 Výroba motorových vozidel (kromě motocyklů), přívěsů a návěsů	68	6	6	26	4	6	6	14
30 Výroba ostatních dopravních prostředků a zařízení	57	1	7	20	3	6	16	4
31 Výroba nábytku	807	62	136	257	108	101	71	72
32 Ostatní zpracovatelský průmysl	1 191	118	205	490	80	144	60	94
33 Opravy a instalace strojů a zařízení	1 735	120	209	688	179	235	145	159
<b>D Výroba a rozvod elektřiny, plynu, tepla, klimatizovaného vzduchu</b>	<b>2 331</b>	<b>268</b>	<b>463</b>	<b>640</b>	<b>311</b>	<b>331</b>	<b>194</b>	<b>124</b>
<b>E Zásobování vodou; činnosti související s odpadními vodami, odpady a sanacemi</b>	<b>511</b>	<b>29</b>	<b>59</b>	<b>195</b>	<b>54</b>	<b>65</b>	<b>61</b>	<b>48</b>
36 Shromažďování, úprava a rozvod vody	45	2	7	15	5	6	8	2
37 Činnosti související s odpadními vodami	17	-	5	4	-	1	7	-
38 Shromažďování, sběr a odstraňování odpadů, úprava odpadů k dalšímu využití	449	27	47	176	49	58	46	46





**Tab. H.2 Ekonomické subjekty podle převažující činnosti v Plzeňském kraji  
a jeho okresech k 30. 6. 2017**

pokračování

Sekce, oddíl CZ-NACE	Kraj celkem	v tom okresy						
		Domažlice	Klatovy	Plzeň-město	Plzeň-jih	Plzeň-sever	Rokycany	Tachov
<b>F Stavebnictví</b>	<b>16 361</b>	<b>1 526</b>	<b>2 265</b>	<b>5 410</b>	<b>1 911</b>	<b>2 569</b>	<b>1 410</b>	<b>1 270</b>
41 Výstavba budov	5 932	675	834	1 758	706	943	492	524
42 Inženýrské stavitelství	87	8	8	46	8	9	5	3
43 Specializované stavební činnosti	10 342	843	1 423	3 606	1 197	1 617	913	743
<b>G Velkoobchod, maloobchod; opravy a údržba motorových vozidel</b>	<b>33 513</b>	<b>3 261</b>	<b>4 341</b>	<b>13 600</b>	<b>3 012</b>	<b>4 151</b>	<b>2 544</b>	<b>2 604</b>
45 Velkoobch., maloobch. a opravy motor. vozidel	3 490	371	506	1 009	418	590	299	297
46 Velkoobchod, kromě motorových vozidel	17 274	1 366	2 281	7 617	1 590	2 125	1 256	1 039
47 Maloobchod, kromě motorových vozidel	12 749	1 524	1 554	4 974	1 004	1 436	989	1 268
<b>H Doprava a skladování</b>	<b>3 920</b>	<b>401</b>	<b>464</b>	<b>1 329</b>	<b>453</b>	<b>528</b>	<b>378</b>	<b>367</b>
49 Pozemní a potrubní doprava	3 344	356	421	1 024	402	477	349	315
50 Vodní doprava	4	-	-	4	-	-	-	-
51 Letecká doprava	2	-	-	2	-	-	-	-
52 Skladování a vedlejší činnosti v dopravě	559	45	43	291	51	50	27	52
53 Poštovní a kurýrní činnosti	11	-	-	8	-	1	2	-
<b>I Ubytování, stravování a pohostinství</b>	<b>8 904</b>	<b>1 027</b>	<b>1 614</b>	<b>2 833</b>	<b>727</b>	<b>959</b>	<b>681</b>	<b>1 063</b>
55 Ubytování	1 054	104	333	308	61	88	55	105
56 Stravování a pohostinství	7 850	923	1 281	2 525	666	871	626	958
<b>J Informační a komunikační činnosti</b>	<b>1 986</b>	<b>117</b>	<b>175</b>	<b>1 097</b>	<b>138</b>	<b>223</b>	<b>132</b>	<b>104</b>
58 Vydavatelské činnosti	205	7	36	112	15	19	9	7
59 Činnosti v oblasti filmů, videozáznamů a televiz. programů, požizování zvukových nahrávek a hudební vydavatelské činnosti	74	3	6	45	7	4	9	-
60 Tvorba programů a vysílání	2	-	-	2	-	-	-	-
61 Telekomunikační činnosti	59	8	8	24	6	9	-	4
62 Činnosti v oblasti informačních technologií	1 478	86	111	823	100	173	102	83
63 Informační činnosti	168	13	14	91	10	18	12	10
<b>K Peněžnictví a pojišťovnictví</b>	<b>4 206</b>	<b>398</b>	<b>547</b>	<b>1 617</b>	<b>354</b>	<b>528</b>	<b>334</b>	<b>428</b>
64 Finanční zprostředkování, kromě pojišťovnictví a penzijního financování	1 009	84	137	362	80	124	106	116
66 Ostatní finanční činnosti	3 197	314	410	1 255	274	404	228	312
<b>L Činnosti v oblasti nemovitostí</b>	<b>6 829</b>	<b>493</b>	<b>861</b>	<b>3 425</b>	<b>367</b>	<b>655</b>	<b>375</b>	<b>653</b>
<b>M Profesionální, vědecké a technické činnosti</b>	<b>13 900</b>	<b>918</b>	<b>1 540</b>	<b>7 253</b>	<b>1 000</b>	<b>1 490</b>	<b>911</b>	<b>788</b>
69 Právní a účetnické činnosti	3 983	249	439	2 010	291	446	296	252
70 Činnosti vedení podniků; poradenství v oblasti řízení	751	43	59	440	48	90	35	36
71 Architektonické a inženýrské činnosti; technické zkoušky a analýzy	2 792	182	310	1 572	183	277	161	107
72 Výzkum a vývoj	104	4	7	63	9	5	10	6
73 Reklama a průzkum trhu	1 251	65	131	685	109	130	71	60
74 Ostatní profesní, vědecké a technické činnosti	4 811	355	542	2 428	339	521	318	308
75 Veterinární činnosti	208	20	52	55	21	21	20	19
<b>N Administrativní a podpůrné činnosti</b>	<b>2 632</b>	<b>166</b>	<b>291</b>	<b>1 314</b>	<b>186</b>	<b>263</b>	<b>209</b>	<b>203</b>
77 Činnosti v oblasti pronájmu a operativního leasingu	454	26	45	224	30	52	38	39
78 Činnosti související se zaměstnáním	94	3	4	73	-	6	3	5
79 Činnosti cestovních agentur, kancelářů a jiné rezervační a související činnosti	503	24	63	267	32	49	42	26
80 Bezpečnostní a pátrací činnosti	317	26	35	155	18	39	24	20
81 Činnosti související se stavbami a úpravou krajiny	586	34	66	276	51	46	50	63
82 Administrativní, kancelářské a jiné podpůrné činnosti pro podnikání	678	53	78	319	55	71	52	50

**Tab. H.2 Ekonomické subjekty podle převažující činnosti v Plzeňském kraji  
a jeho okresech k 30. 6. 2017**

dokončení

Sekce, oddíl CZ-NACE	Kraj celkem	v tom okresy						
		Domažlice	Klatovy	Plzeň-město	Plzeň-jih	Plzeň-sever	Rokycany	Tachov
<b>O Veřejná správa a obrana; povinné sociální zabezpečení</b>	<b>1 373</b>	<b>221</b>	<b>345</b>	<b>70</b>	<b>237</b>	<b>245</b>	<b>143</b>	<b>112</b>
<b>P Vzdělávání</b>	<b>2 130</b>	<b>192</b>	<b>234</b>	<b>1 014</b>	<b>157</b>	<b>222</b>	<b>163</b>	<b>148</b>
<b>Q Zdravotní a sociální péče</b>	<b>1 778</b>	<b>136</b>	<b>231</b>	<b>869</b>	<b>127</b>	<b>150</b>	<b>115</b>	<b>150</b>
86 Zdravotní péče	1 618	119	211	794	120	131	105	138
87 Pobytové služby sociální péče	50	7	8	8	4	14	4	5
88 Ambulantní nebo terénní sociální služby	110	10	12	67	3	5	6	7
<b>R Kulturní, zábavní a rekreační činnosti</b>	<b>3 780</b>	<b>397</b>	<b>523</b>	<b>1 594</b>	<b>314</b>	<b>368</b>	<b>306</b>	<b>278</b>
90 Tvůrčí, umělecké a zábavní činnosti	570	52	72	257	42	67	49	31
91 Činnosti knihoven, archivů, muzeí a jiných kulturních zařízení	50	4	8	23	4	3	1	7
92 Činnosti heren, kasin a sázkových kanceláří	40	3	6	19	7	1	-	4
93 Sportovní, zábavní a rekreační činnosti	3 120	338	437	1 295	261	297	256	236
<b>S Ostatní činnosti</b>	<b>12 125</b>	<b>1 169</b>	<b>1 788</b>	<b>4 514</b>	<b>1 114</b>	<b>1 474</b>	<b>979</b>	<b>1 087</b>
94 Činnosti organizací sdružujících osoby za účelem prosazování společných zájmů	4 304	385	674	1 700	364	465	316	400
95 Opravy počítačů a výrobků pro osobní potřebu a převážně pro domácnost	1 823	129	261	737	183	211	157	145
96 Poskytování ostatních osobních služeb	5 998	655	853	2 077	567	798	506	542
<b>Bez uvedení činnosti</b>	<b>3 850</b>	<b>425</b>	<b>587</b>	<b>1 255</b>	<b>400</b>	<b>513</b>	<b>276</b>	<b>394</b>



**Tab. H.3 Ekonomické subjekty podle kategorie počtu zaměstnanců v Plzeňském kraji a jeho okresech k 30. 6. 2017**

Velikostní kategorie dle počtu zaměstnanců	Kraj celkem	v tom okresy						
		Domažlice	Klatovy	Plzeň-město	Plzeň-jih	Plzeň-sever	Rokycany	Tachov
<b>Celkem</b>	<b>145 302</b>	<b>13 926</b>	<b>21 138</b>	<b>54 688</b>	<b>13 568</b>	<b>18 170</b>	<b>11 346</b>	<b>12 466</b>
v tom:								
neuveдено	<b>87 951</b>	8 868	12 655	32 751	7 907	11 087	6 668	8 015
bez zaměstnanců	<b>43 926</b>	3 929	6 682	15 659	4 678	5 754	3 834	3 390
1–5	<b>9 398</b>	753	1 239	4 491	696	915	597	707
6–9	<b>1 308</b>	99	174	602	97	127	83	126
10–19	<b>1 165</b>	119	170	528	85	109	66	88
20–24	<b>260</b>	28	37	104	17	38	20	16
25–49	<b>587</b>	58	90	223	37	79	40	60
50–99	<b>378</b>	38	57	168	31	34	18	32
100–199	<b>178</b>	26	20	78	9	17	11	17
200–249	<b>36</b>	1	4	22	2	1	3	3
250–499	<b>57</b>	5	6	28	3	6	2	7
500–999	<b>38</b>	2	4	20	2	3	4	3
1 000–1 499	<b>8</b>	-	-	7	1	-	-	-
1 500–1 999	<b>5</b>	-	-	3	1	-	-	1
2 000–2 499	<b>3</b>	-	-	2	-	-	-	1
2 500–2 999	<b>3</b>	-	-	1	2	-	-	-
3 000–3 999	<b>-</b>	-	-	-	-	-	-	-
4 000–4 999	<b>1</b>	-	-	1	-	-	-	-
5 000–9 999	<b>-</b>	-	-	-	-	-	-	-
10 000 a více	<b>-</b>	-	-	-	-	-	-	-

Tab. I.1 Stavební povolení v Plzeňském kraji a jeho okresech v 1. až 2. čtvrtletí 2017

	Počet vydaných stavebních povolení celkem		v tom na stavby						
			budovy	v tom				na ochranu životního prostředí	ostatní
	bytové			nebytové					
	skutečnost	index 2017/2016		nová výstavba	změna dokončených staveb	nová výstavba	změna dokončených staveb		
<b>Kraj celkem</b>	<b>3 046</b>	<b>111,8</b>	<b>1 457</b>	<b>485</b>	<b>382</b>	<b>256</b>	<b>334</b>	<b>682</b>	<b>907</b>
v tom okresy:									
Domažlice	293	97,3	172	43	55	20	54	43	78
Klatovy	288	148,5	107	34	23	23	27	54	127
Plzeň-město	509	101,8	320	103	107	49	61	44	145
Plzeň-jih	361	125,8	204	65	51	45	43	59	98
Plzeň-sever	921	105,5	314	137	64	60	53	308	299
Rokycany	318	122,3	135	37	41	26	31	142	41
Tachov	356	114,8	205	66	41	33	65	32	119

Tab. I.2 Orientační hodnota staveb, na které byla vydána stavební povolení v Plzeňském kraji a jeho okresech v 1. až 2. čtvrtletí 2017

	Orientační hodnota staveb celkem		v tom (mil. Kč)							Průměrná hodnota na jedno stavební povolení (tis. Kč)
			budovy	v tom				na ochranu životního prostředí	ostatní	
	bytové			nebytové						
	skutečnost (mil. Kč)	index 2017/2016		nová výstavba	změna dokončených staveb	nová výstavba	změna dokončených staveb			
<b>Kraj celkem</b>	<b>8 416</b>	<b>108,7</b>	<b>6 754</b>	<b>2 317</b>	<b>599</b>	<b>2 351</b>	<b>1 487</b>	<b>378</b>	<b>1 284</b>	<b>2 763</b>
v tom okresy:										
Domažlice	508	50,2	422	157	48	33	184	9	77	1 734
Klatovy	828	211,2	605	109	77	356	63	42	181	2 875
Plzeň-město	2 437	96,3	1 955	980	217	463	295	142	340	4 788
Plzeň-jih	881	128,6	772	237	76	327	132	12	97	2 440
Plzeň-sever	1 604	140,9	1 351	452	67	584	248	90	163	1 742
Rokycany	458	99,1	271	114	48	28	81	57	130	1 440
Tachov	1 700	111,5	1 378	268	66	560	484	26	296	4 775



Tab. I.3 Vydaná stavební povolení podle krajů v 1. až 2. čtvrtletí 2017

	Počet vydaných stavebních povolení celkem		v tom na stavby						
			budovy	v tom				na ochranu životního prostředí	ostatní
	bytové			nebytové					
	skutečnost	index 2017/2016		nová výstavba	změna dokončených staveb	nová výstavba	změna dokončených staveb		
<b>Česká republika</b>	<b>40 796</b>	<b>102,8</b>	<b>24 227</b>	<b>8 149</b>	<b>7 326</b>	<b>2 933</b>	<b>5 819</b>	<b>5 375</b>	<b>11 194</b>
z toho kraje:									
Hl. město Praha	2 462	103,3	2 019	247	1 024	68	680	81	362
Středočeský	7 802	102,6	4 426	1 996	1 170	512	748	1 001	2 375
Jihočeský	3 248	97,5	1 816	527	565	302	422	368	1 064
<b>Plzeňský</b>	<b>3 046</b>	<b>111,8</b>	<b>1 457</b>	<b>485</b>	<b>382</b>	<b>256</b>	<b>334</b>	<b>682</b>	<b>907</b>
Karlovarský	1 125	98,3	566	159	184	88	135	104	455
Ústecký	2 259	92,5	1 452	363	424	190	475	237	570
Liberecký	1 490	105,8	720	265	185	108	162	275	495
Královéhradecký	1 875	100,4	1 115	393	323	140	259	406	354
Pardubický	2 204	107,3	1 286	486	356	168	276	314	604
Vysočina	2 294	99,0	1 409	471	399	207	332	266	619
Jihomoravský	4 514	99,8	2 930	1 032	946	362	590	586	998
Olomoucký	2 096	113,4	1 355	492	352	166	345	197	544
Zlínský	2 109	111,2	1 244	428	323	146	347	283	582
Moravskoslezský	3 688	101,1	2 299	805	693	201	600	538	851
ostatní (územně nerozděleno)	584	115,9	133	-	-	19	114	37	414

Tab. I.4 Orientační hodnota staveb, na které byla vydána stavební povolení podle krajů v 1. až 2. čtvrtletí 2017

	Orientační hodnota staveb celkem		v tom (mil. Kč)							Průměrná hodnota na jedno stavební povolení (tis. Kč)
			budovy	v tom				na ochranu životního prostředí	ostatní	
	bytové			nebytové						
	skutečnost (mil. Kč)	index 2017/2016		nová výstavba	změna dokončených staveb	nová výstavba	změna dokončených staveb			
<b>Česká republika</b>	<b>163 750</b>	<b>115,7</b>	<b>117 737</b>	<b>37 952</b>	<b>11 656</b>	<b>37 404</b>	<b>30 725</b>	<b>8 574</b>	<b>37 439</b>	<b>4 014</b>
z toho kraje:										
Hl. město Praha	14 558	117,7	12 640	5 056	2 333	1 260	3 991	339	1 579	5 913
Středočeský	20 158	106,7	15 990	7 762	1 544	5 060	1 624	1 026	3 142	2 584
Jihočeský	7 192	86,8	4 994	2 013	643	917	1 421	340	1 858	2 214
<b>Plzeňský</b>	<b>8 416</b>	<b>108,7</b>	<b>6 754</b>	<b>2 317</b>	<b>599</b>	<b>2 351</b>	<b>1 487</b>	<b>378</b>	<b>1 284</b>	<b>2 763</b>
Karlovarský	3 487	100,1	2 270	577	247	658	788	135	1 082	3 100
Ústecký	19 161	102,5	17 283	1 282	644	13 322	2 035	260	1 618	8 482
Liberecký	4 413	107,0	3 192	1 106	332	763	991	210	1 011	2 962
Královéhradecký	7 564	124,1	6 047	1 760	630	1 677	1 980	463	1 054	4 034
Pardubický	6 818	109,1	4 909	1 846	497	879	1 687	633	1 276	3 093
Vysočina	6 991	118,0	5 214	2 031	504	1 063	1 616	627	1 150	3 048
Jihomoravský	18 866	144,0	14 661	4 775	1 651	4 290	3 945	1 040	3 165	4 179
Olomoucký	8 431	142,5	6 067	2 585	676	1 069	1 737	593	1 771	4 022
Zlínský	6 289	115,6	4 843	1 706	538	664	1 935	254	1 192	2 982
Moravskoslezský	11 645	107,0	9 110	3 136	818	1 165	3 991	441	2 094	3 158
ostatní (územně nerozděleno)	19 761	137,6	3 763	-	-	2 266	1 497	1 835	14 163	33 837

**Tab. J.1 Zahájené a dokončené byty podle druhu stavby v Plzeňském kraji a jeho okresech  
v 1. až 2. čtvrtletí 2017**

	Byty celkem		v tom						
	skutečnost	index 2017/2016	v rodinných domech	v bytových domech	v nástavbách, přístavbách a vestavbách k		v domovech - penzionatech a domovech pro seniory	v nebytových budovách	ve stavebně upravených nebytových prostorách
					rodinným domům	bytovým domům			
<b>Zahájené byty</b>									
<b>Kraj celkem</b>	<b>1 186</b>	<b>89,7</b>	<b>496</b>	<b>450</b>	<b>41</b>	<b>88</b>	<b>23</b>	<b>51</b>	<b>37</b>
v tom okresy:									
Domažlice	111	133,7	40	34	3	-	-	1	33
Klatovy	61	124,5	34	-	2	2	23	-	-
Plzeň-město	588	77,8	113	359	7	77	-	31	1
Plzeň-jih	79	75,2	69	-	5	2	-	2	1
Plzeň-sever	188	139,3	136	37	7	-	-	8	-
Rokycany	53	110,4	39	-	7	4	-	2	1
Tachov	106	72,6	65	20	10	3	-	7	1
<b>Dokončené byty<sup>1)</sup></b>									
<b>Kraj celkem</b>	<b>540</b>	<b>84,0</b>	<b>383</b>	<b>91</b>	<b>13</b>	<b>20</b>	<b>-</b>	<b>6</b>	<b>27</b>
v tom okresy:									
Domažlice	74	151,0	43	-	3	3	-	4	21
Klatovy	44	59,5	29	10	1	3	-	1	-
Plzeň-město	198	81,8	107	72	2	13	-	-	4
Plzeň-jih	38	67,9	38	-	-	-	-	-	-
Plzeň-sever	93	71,5	86	-	5	-	-	-	2
Rokycany	46	95,8	36	9	-	1	-	-	-
Tachov	47	106,8	44	-	2	-	-	1	-

<sup>1)</sup> předběžné údaje

Tab. J.2 Zahájené a dokončené byty podle druhu stavby podle krajů v 1. až 2. čtvrtletí 2017

	Byty celkem		v tom						
	skutečnost	index 2017/2016	v rodinných domech	v bytových domech	v nástavbách, přístavbách a vestavbách k		v domovech - penzionech a domovech pro seniory	v nebytových budovách	ve stavebně upravených nebytových prostorách
					rodinným domům	bytovým domům			
<b>Zahájené byty</b>									
<b>Česká republika</b>	<b>15 023</b>	<b>120,3</b>	<b>8 717</b>	<b>3 581</b>	<b>638</b>	<b>818</b>	<b>222</b>	<b>576</b>	<b>471</b>
v tom kraje:									
Hl. město Praha	1 663	160,4	317	1 025	27	180	58	42	14
Středočeský	2 919	108,4	2 259	299	108	60	-	65	128
Jihočeský	777	90,3	558	104	54	20	3	34	4
<b>Plzeňský</b>	<b>1 186</b>	<b>89,7</b>	<b>496</b>	<b>450</b>	<b>41</b>	<b>88</b>	<b>23</b>	<b>51</b>	<b>37</b>
Karlovarský	263	108,2	161	24	10	22	-	21	25
Ústecký	616	105,8	367	12	25	36	41	46	89
Liberecký	376	111,9	278	15	17	26	11	29	-
Královéhradecký	755	109,9	405	211	49	34	-	39	17
Pardubický	732	152,2	490	164	23	30	12	10	3
Vysočina	691	139,0	508	73	28	33	22	16	11
Jihomoravský	1 988	123,6	1 095	518	127	103	27	54	64
Olomoucký	1 254	240,7	497	507	33	93	25	81	18
Zlínský	594	108,2	438	73	18	8	-	36	21
Moravskoslezský	1 209	113,2	848	106	78	85	-	52	40
<b>Dokončené byty<sup>1)</sup></b>									
<b>Česká republika</b>	<b>12 792</b>	<b>104,5</b>	<b>6 742</b>	<b>4 169</b>	<b>301</b>	<b>678</b>	<b>159</b>	<b>176</b>	<b>567</b>
v tom kraje:									
Hl. město Praha	2 947	109,4	304	2 348	12	157	60	6	60
Středočeský	2 292	102,6	1 754	329	61	42	23	11	72
Jihočeský	674	110,3	421	219	18	2	-	8	6
<b>Plzeňský</b>	<b>540</b>	<b>84,0</b>	<b>383</b>	<b>91</b>	<b>13</b>	<b>20</b>	<b>-</b>	<b>6</b>	<b>27</b>
Karlovarský	178	112,7	111	52	1	4	-	3	7
Ústecký	526	131,5	323	52	13	47	-	9	82
Liberecký	258	75,9	199	15	13	21	-	6	4
Královéhradecký	472	107,5	282	111	22	30	-	9	18
Pardubický	495	99,4	370	72	20	5	-	8	20
Vysočina	419	100,0	352	27	5	8	-	2	25
Jihomoravský	2 038	115,5	937	650	46	186	76	78	65
Olomoucký	538	82,6	339	105	11	31	-	6	46
Zlínský	374	83,1	255	45	21	9	-	5	39
Moravskoslezský	1 041	111,0	712	53	45	116	-	19	96

1) předběžné údaje

Zahájené byty v okresech České republiky v 1. až 2. čtvrtletí 2017

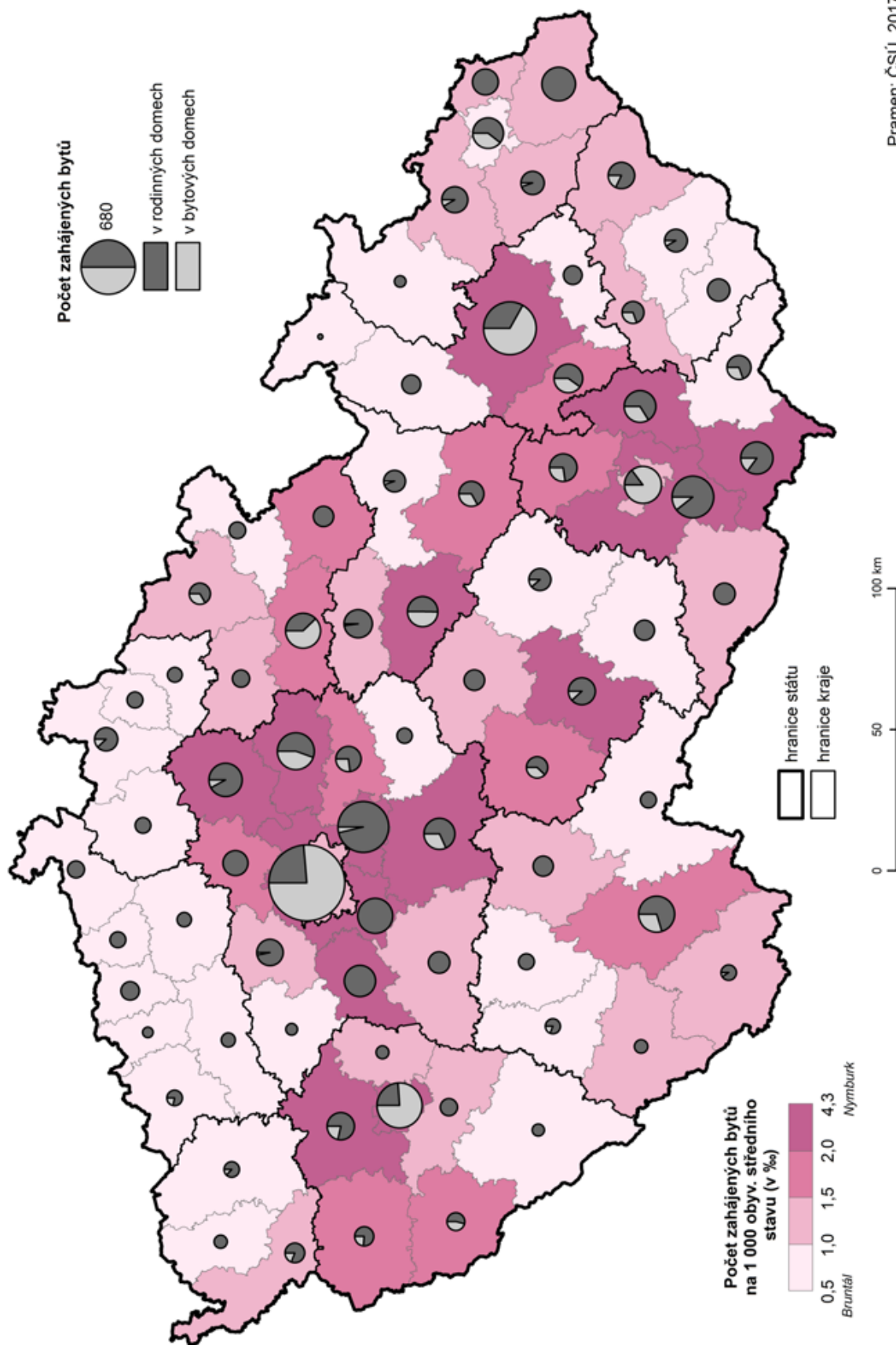



Dokončené byty v okresech České republiky v 1. až 2. čtvrtletí 2017

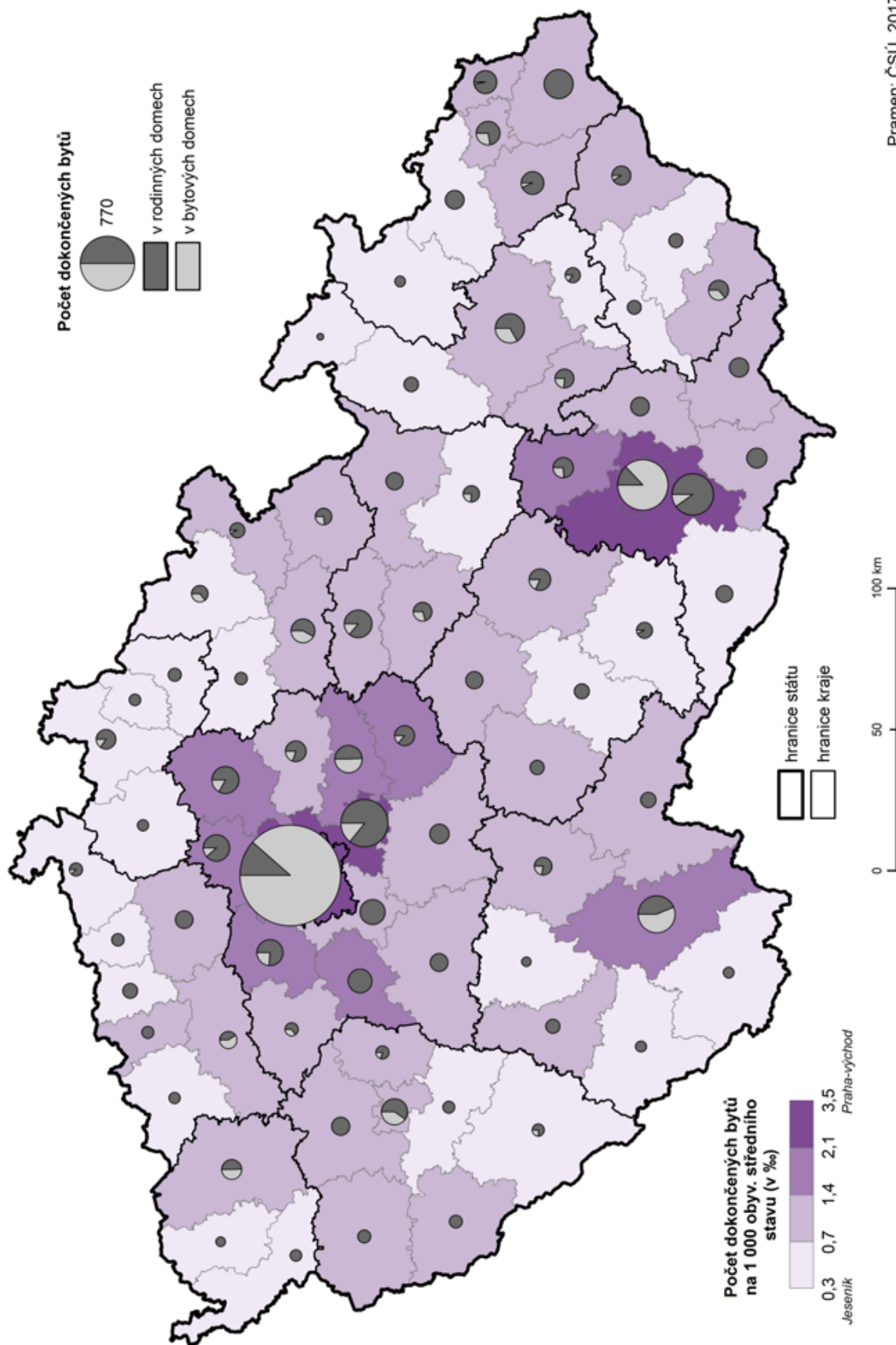

Tab. K.1 Výroba masa v jatečné hmotnosti podle krajů v 1. až 2. čtvrtletí 2017

	Maso celkem (bez drůbežího)	v tom					
		hovězí a telecí	z toho telecí	vepřové	skopové a kozí	z toho jehněčí	koňské
Výroba (t)							
<b>Česká republika</b>	<b>139 140</b>	<b>33 630</b>	<b>199</b>	<b>105 410</b>	<b>87</b>	<b>60</b>	<b>12</b>
v tom kraje:							
Hl. město Praha a Středočeský	18 303	3 079	30	15 208	14	12	2
Jihočeský	26 375	1 702	9	24 663	11	8	0
<b>Plzeňský</b>	<b>8 948</b>	<b>3 366</b>	<b>20</b>	<b>5 572</b>	<b>9</b>	<b>4</b>	<b>1</b>
Karlovarský	298	268	2	27	3	2	-
Ústecký	941	507	6	425	9	7	0
Liberecký	1 343	727	7	610	3	0	3
Královéhradecký	12 719	2 351	17	10 362	4	4	3
Pardubický	12 513	8 252	19	4 244	17	12	0
Vysočina	18 215	7 504	47	10 703	6	4	1
Jihomoravský	16 380	1 349	8	15 027	4	3	1
Olomoucký	10 146	1 134	7	9 011	1	1	-
Zlínský	5 296	1 920	24	3 369	5	3	1
Moravskoslezský	7 663	1 471	5	6 191	0	0	0
Index 2017/2016							
<b>Česká republika</b>	<b>94,2</b>	<b>93,7</b>	<b>89,9</b>	<b>94,4</b>	<b>98,6</b>	<b>97,9</b>	<b>78,9</b>
v tom kraje:							
Hl. město Praha a Středočeský <sup>1)</sup>	123,6	122,2	135,4	123,9	120,1	177,7	87,0
Jihočeský	97,0	95,9	88,6	97,1	96,2	86,1	123,7
<b>Plzeňský<sup>1)</sup></b>	<b>60,6</b>	<b>76,6</b>	<b>74,0</b>	<b>53,8</b>	<b>71,5</b>	<b>61,0</b>	<b>116,9</b>
Karlovarský	81,3	81,1	61,7	83,9	72,6	71,1	x
Ústecký	96,5	107,1	149,4	87,0	68,1	59,5	93,9
Liberecký	86,2	97,9	123,6	75,4	81,1	62,6	98,9
Královéhradecký	99,3	86,9	70,7	102,6	167,2	188,4	62,3
Pardubický	90,1	93,5	88,1	84,1	108,7	111,7	18,3
Vysočina	93,6	92,9	85,1	94,1	180,9	127,4	36,7
Jihomoravský	96,2	99,1	70,8	96,0	131,9	123,6	x
Olomoucký	93,2	99,1	121,6	92,5	98,4	91,9	x
Zlínský	98,3	87,0	88,6	106,1	99,2	81,2	102,8
Moravskoslezský	89,3	108,4	87,2	85,8	72,3	60,6	92,2

<sup>1)</sup> index je ovlivněn administrativním přerazením významného subjektu mezi označenými kraji



Tab. K.2 Plochy osevů vybraných plodin podle krajů k 31. 5. 2017

	Obiloviny	z toho			Brambory	Cukrovka technická	Řepka	Pícniny na orné půdě celkem	z toho kukuřice na zeleno a na siláž
		pšenice	ječmen	kukuřice na zrno					
Osevní plochy (ha)									
<b>Česká republika</b>	<b>1 352 450</b>	<b>832 062</b>	<b>327 707</b>	<b>83 762</b>	<b>23 418</b>	<b>66 090</b>	<b>394 262</b>	<b>465 391</b>	<b>225 445</b>
v tom kraje:									
Hl. město Praha	6 249	4 324	1 620	133	10	253	2 136	716	249
Středočeský	265 663	176 750	62 241	11 918	5 484	17 846	84 637	64 508	31 210
Jihočeský	134 819	78 814	32 223	1 553	3 234	.	43 953	56 006	30 287
<b>Plzeňský</b>	<b>103 775</b>	<b>60 551</b>	<b>27 616</b>	<b>1 291</b>	<b>1 088</b>	.	<b>31 767</b>	<b>48 369</b>	<b>23 632</b>
Karlovarský	20 626	11 830	4 363	16	105	-	6 162	6 909	2 301
Ústecký	90 769	64 903	19 791	3 021	496	4 260	24 331	15 627	6 450
Liberecký	21 150	12 859	4 263	394	151	886	6 097	7 749	2 842
Královéhradecký	82 701	56 461	14 273	4 997	772	11 316	23 487	33 167	15 538
Pardubický	86 334	53 086	20 911	5 808	1 099	4 149	26 160	43 655	20 159
Vysočina	133 481	74 678	43 304	1 281	8 261	352	41 158	80 718	38 149
Jihomoravský	197 763	113 208	37 468	40 046	1 304	5 250	39 304	41 772	21 131
Olomoucký	95 508	51 489	34 457	5 281	347	12 400	28 289	28 067	15 744
Zlínský	50 688	33 706	9 369	5 463	269	1 999	15 825	18 591	8 292
Moravskoslezský	62 924	39 402	15 808	2 560	799	7 379	20 954	19 539	9 461
Index 2017/2016									
<b>Česká republika</b>	<b>100,0</b>	<b>99,1</b>	<b>100,6</b>	<b>105,6</b>	<b>100,0</b>	<b>108,8</b>	<b>100,3</b>	<b>96,0</b>	<b>93,4</b>
v tom kraje:									
Hl. město Praha	95,6	96,8	95,5	75,3	75,4	85,2	106,0	98,2	90,0
Středočeský	98,8	99,0	96,2	104,5	100,8	108,6	101,0	96,5	95,6
Jihočeský	103,4	102,6	100,4	128,6	113,0	x	101,6	90,8	87,0
<b>Plzeňský</b>	<b>102,4</b>	<b>101,9</b>	<b>102,5</b>	<b>139,6</b>	<b>112,2</b>	<b>x</b>	<b>101,6</b>	<b>93,6</b>	<b>86,8</b>
Karlovarský	104,3	104,3	104,5	561,5	98,2	x	95,1	97,7	103,2
Ústecký	98,1	97,5	102,5	88,5	93,0	133,3	101,4	99,9	99,8
Liberecký	102,4	104,4	99,5	98,5	93,2	99,2	102,1	92,3	94,2
Královéhradecký	98,4	98,8	99,7	114,0	94,8	106,1	99,8	92,9	90,8
Pardubický	101,0	100,3	106,5	99,4	95,2	115,4	93,0	98,4	96,2
Vysočina	102,0	101,5	101,6	94,7	99,5	105,0	100,7	97,0	92,7
Jihomoravský	100,1	95,9	104,5	109,8	84,8	97,4	94,6	98,8	97,2
Olomoucký	98,5	96,6	102,3	95,5	87,3	109,5	103,6	100,1	100,6
Zlínský	96,8	97,3	93,5	100,2	95,9	112,7	108,9	94,8	96,8
Moravskoslezský	97,3	97,1	96,6	93,5	95,1	108,0	103,4	99,7	98,0

**Tab. L.1 Základní ukazatele v průmyslových podnicích se 100 a více zaměstnanci podle krajů v 1. až 2. čtvrtletí 2017**

(subjekty s převažující činností v sekci CZ-NACE B, C, D a se sídlem na území kraje)  
(předběžné údaje)

	Průměrný počet podniků ve sledovaném období	Průměrný evidenční počet zaměstnanců		Průměrná hrubá měsíční mzda		Tržby z prodeje výrobků a služeb průmyslové povahy	
		skutečnost (fyzické osoby)	index 2017/2016	skutečnost (Kč)	index 2017/2016	skutečnost (mil. Kč)	index 2017/2016
<b>Česká republika</b>	<b>2 333</b>	<b>845 745</b>	<b>102,1</b>	<b>31 484</b>	<b>106,7</b>	<b>1 894 348</b>	<b>108,6</b>
v tom kraje:							
Hl. město Praha	222	78 671	103,2	37 673	104,9	155 577	101,6
Středočeský	226	104 658	105,6	39 078	107,9	399 737	112,3
Jihočeský	155	50 386	102,9	28 369	106,8	87 444	106,3
<b>Plzeňský</b>	<b>164</b>	<b>61 729</b>	<b>101,2</b>	<b>31 834</b>	<b>107,7</b>	<b>111 596</b>	<b>106,1</b>
Karlovarský	67	18 977	97,6	27 502	107,1	21 362	103,5
Ústecký	173	58 629	106,4	32 067	107,5	170 268	124,7
Liberecký	109	44 931	102,4	31 272	105,1	83 916	110,4
Královéhradecký	128	49 072	103,1	29 221	105,9	90 096	113,9
Pardubický	135	47 766	100,4	28 328	107,1	124 037	103,3
Vysočina	133	50 608	102,2	29 433	106,2	80 307	104,3
Jihomoravský	250	70 262	99,5	29 196	106,7	122 356	109,7
Olomoucký	158	47 854	103,6	27 699	107,2	70 491	108,7
Zlínský	181	53 575	101,4	28 519	105,9	92 525	107,7
Moravskoslezský	233	108 628	98,6	29 371	105,5	284 635	103,0

Pozn.: sekce CZ-NACE B, C, D = Těžba a dobývání, Zpracovatelský průmysl a Výroba a rozvod elektřiny, plynu, tepla a klimatizovaného vzduchu



**Tab. M.1 Základní ukazatele stavebních podniků podle krajů v 1. až 2. čtvrtletí 2017**

(subjekty se sídlem v kraji s 50 a více zaměstnanci)

(předběžné údaje)

	Průměrný evidenční počet zaměstnanců		Průměrná hrubá měsíční mzda zaměstnance		Produktivita práce ze ZSV celkem	
	skutečnost (fyz. osoby)	index 2017/2016	skutečnost (Kč)	index 2017/2016	skutečnost (tis. Kč b.c.)	index 2017/2016
<b>Česká republika</b>	<b>75 650</b>	<b>97,3</b>	<b>32 762</b>	<b>104,2</b>	<b>761</b>	<b>102,2</b>
v tom kraje:						
Hl. město Praha	25 665	98,9	38 976	102,7	895	102,3
Středočeský	4 836	99,5	32 117	105,7	673	96,4
Jihočeský	6 393	95,7	32 568	105,0	653	124,1
<b>Plzeňský</b>	<b>2 778</b>	<b>97,2</b>	<b>33 240</b>	<b>107,2</b>	<b>713</b>	<b>86,5</b>
Karlovarský	801	103,4	22 821	103,5	556	98,8
Ústecký	4 617	93,6	29 516	105,3	881	83,4
Liberecký	1 535	109,1	27 422	102,5	715	102,3
Královéhradecký	1 548	99,2	26 331	108,7	972	163,4
Pardubický	2 738	94,1	28 637	103,5	823	99,4
Vysočina	3 964	101,4	28 675	105,0	630	121,4
Jihomoravský	9 240	99,8	30 168	102,9	713	94,5
Olomoucký	2 272	96,5	29 799	109,0	564	92,2
Zlínský	4 086	96,9	27 831	104,8	546	104,6
Moravskoslezský	5 177	84,8	25 618	103,9	629	114,1

**Tab. M.2 Stavební výroba podle krajů v 1. až 2. čtvrtletí 2017**

(subjekty se sídlem v kraji s 50 a více zaměstnanci)

(předběžné údaje)

	Základní stavební výroba (ZSV)		z toho v tuzemsku			
	skutečnost (mil. Kč b.c.)	index 2017/2016	pozemní stavitelství		inženýrské stavitelství	
			skutečnost (mil. Kč b.c.)	index 2017/2016	skutečnost (mil. Kč b.c.)	index 2017/2016
<b>Česká republika</b>	<b>57 605</b>	<b>99,4</b>	<b>22 965</b>	<b>110,0</b>	<b>29 360</b>	<b>88,5</b>
v tom kraje:						
Hl. město Praha	22 976	101,1	6 567	118,0	13 194	88,3
Středočeský	3 257	95,9	1 924	102,6	1 236	86,4
Jihočeský	4 172	118,8	1 282	119,0	2 824	120,7
<b>Plzeňský</b>	<b>1 981</b>	<b>84,0</b>	<b>423</b>	<b>93,2</b>	<b>1 470</b>	<b>81,3</b>
Karlovarský	445	102,1	351	106,7	74	101,4
Ústecký	4 069	78,1	1 386	105,6	2 632	68,5
Liberecký	1 098	111,6	409	120,6	517	103,6
Královéhradecký	1 505	162,2	1 058	174,6	442	138,1
Pardubický	2 254	93,6	794	99,6	1 240	82,8
Vysočina	2 497	123,1	1 723	132,2	596	89,0
Jihomoravský	6 584	94,3	3 167	99,1	2 691	85,3
Olomoucký	1 282	89,0	780	83,4	490	100,4
Zlínský	2 231	101,3	1 416	101,4	691	97,5
Moravskoslezský	3 254	96,8	1 685	99,4	1 263	90,9



**Tab. N.1 Návštěvnost v hromadných ubytovacích zařízeních podle krajů v 1. až 2. čtvrtletí 2017**  
(předběžné údaje)

	Hosté			Přenocování			Průměrný počet přenocování	Průměrná doba pobytu (dny)
	celkem	index 2017/2016	z toho nerezidenti	celkem	index 2017/2016	z toho nerezidenti		
<b>Česká republika</b>	<b>8 838 983</b>	<b>112,9</b>	<b>4 626 160</b>	<b>23 096 992</b>	<b>111,1</b>	<b>12 048 843</b>	<b>2,6</b>	<b>3,6</b>
v tom kraje:								
Hl. město Praha	3 451 526	109,2	2 931 298	8 084 643	109,6	7 176 371	2,3	3,3
Středočeský	428 057	113,6	116 539	933 265	110,0	243 228	2,2	3,2
Jihočeský	586 982	117,1	231 738	1 449 742	110,3	419 578	2,5	3,5
<b>Plzeňský</b>	<b>323 977</b>	<b>114,6</b>	<b>119 610</b>	<b>736 860</b>	<b>106,8</b>	<b>244 924</b>	<b>2,3</b>	<b>3,3</b>
Karlovarský	504 893	120,0	326 233	2 458 158	111,2	1 712 817	4,9	5,9
Ústecký	258 331	114,1	91 860	660 179	109,3	240 182	2,6	3,6
Liberecký	430 905	120,3	102 634	1 315 771	118,5	339 425	3,1	4,1
Královéhradecký	599 769	116,4	152 143	1 998 419	115,5	539 414	3,3	4,3
Pardubický	211 389	110,8	30 744	562 088	111,3	79 981	2,7	3,7
Vysočina	240 222	112,1	32 985	513 740	115,2	74 708	2,1	3,1
Jihomoravský	758 839	116,4	280 056	1 407 428	119,1	489 463	1,9	2,9
Olomoucký	302 549	111,9	64 162	901 311	104,1	146 260	3,0	4,0
Zlínský	325 829	110,4	57 693	920 187	105,6	129 088	2,8	3,8
Moravskoslezský	415 715	113,1	88 465	1 155 201	112,2	213 404	2,8	3,8

**Tab. N.2 Hosté v hromadných ubytovacích zařízeních Plzeňského kraje podle zemí v 1. až 2. čtvrtletí 2017**  
(předběžné údaje)

	Hosté	Přenocování	Průměrný počet přenocování	Průměrná doba pobytu (dny)
<b>Celkem</b>	<b>323 977</b>	<b>736 860</b>	<b>2,3</b>	<b>3,3</b>
v tom:				
rezidenti	204 367	491 936	2,4	3,4
nerezidenti	119 610	244 924	2,0	3,0
z toho:				
Německo	58 190	121 919	2,1	3,1
Slovensko	6 590	13 443	2,0	3,0
Srbsko a Černá Hora	918	9 444	10,3	11,3
Polsko	4 569	9 244	2,0	3,0
Čína	7 904	9 059	1,1	2,1
Rakousko	4 354	8 103	1,9	2,9
Francie	2 947	5 732	1,9	2,9
Jižní Korea	4 885	5 196	1,1	2,1
Rusko	2 447	4 745	1,9	2,9
Spojené státy americké	2 053	4 713	2,3	3,3

Pozn.: Uvedeno prvních 10 zemí podle počtu přenocování.

**Tab. O.1 Průměrné spotřebitelské ceny vybraných druhů zboží a služeb podle krajů  
v červnu 2017<sup>\*)</sup>**

Název reprezentanta	Měřicí jednotka	v Kč							
		Česká republi-ka	Hl. město Praha	Středo-český	Jiho-český	Plzeňský	Karlo-varský	Ústecký	Liberec-ký
Chléb konzumní kmínový	1 kg	<b>24,65</b>	23,84	25,89	24,08	<b>23,71</b>	24,08	23,84	25,38
Pečivo pšeničné bílé	1 kg	<b>45,50</b>	44,86	46,51	48,58	<b>44,19</b>	44,58	44,19	46,52
Pšeničná mouka hladká	1 kg	<b>11,07</b>	11,25	11,40	11,68	<b>10,57</b>	10,07	10,12	10,63
Těstoviny vaječné	1 kg	<b>46,54</b>	41,68	50,07	56,14	<b>41,49</b>	46,17	45,09	44,97
Rýže loupáná dlouhozrná	1 kg	<b>36,28</b>	32,98	38,12	35,79	<b>38,01</b>	28,73	36,79	40,50
Vepřová pečeně s kostí	1 kg	<b>120,49</b>	126,06	123,79	122,52	<b>124,04</b>	123,13	120,37	121,27
Vepřová kýta bez kosti	1 kg	<b>120,84</b>	132,57	115,95	108,30	<b>114,90</b>	124,90	129,63	128,00
Vepřový bůček	1 kg	<b>94,24</b>	100,61	93,43	90,97	<b>99,60</b>	102,40	89,60	99,90
Hovězí maso přední bez kostí	1 kg	<b>170,88</b>	168,71	176,95	162,63	<b>174,63</b>	184,45	178,30	184,00
Hovězí maso přední s kostí	1 kg	<b>122,68</b>	122,88	130,95	105,97	<b>135,97</b>	131,45	129,30	119,45
Hovězí svíčková pravá	1 kg	<b>657,95</b>	687,06	679,75	689,67	<b>639,00</b>	399,00	679,30	699,00
Šunkový salám	1 kg	<b>141,91</b>	145,54	155,33	144,10	<b>139,00</b>	154,17	150,32	141,27
Poličkan	1 kg	<b>201,40</b>	228,44	209,25	192,33	<b>189,00</b>	227,00	224,30	163,60
Kuřata kuchaňá celá	1 kg	<b>66,29</b>	66,86	69,70	70,88	<b>63,47</b>	70,73	62,61	64,79
Filé mražené	1 kg	<b>203,35</b>	219,25	215,61	238,56	<b>217,75</b>	162,82	184,66	248,00
Uzená makrela	1 kg	<b>149,69</b>	149,99	156,75	149,00	<b>147,00</b>	179,00	129,00	124,00
Vejsce slepičí čerstvá	10 ks	<b>32,45</b>	31,11	32,13	30,69	<b>33,23</b>	34,86	35,23	34,04
Mléko polotučné trvanlivé	1 l	<b>15,78</b>	15,21	14,15	14,23	<b>13,90</b>	14,90	13,93	18,20
Sušené plnotučné mléko (Sunar)	500 g	<b>208,15</b>	211,92	196,23	215,83	<b>221,58</b>	198,43	182,50	182,50
Eidamská cihla	1 kg	<b>133,52</b>	137,32	129,65	128,64	<b>137,89</b>	131,99	135,67	125,67
Lučina	1 kg	<b>216,85</b>	220,46	208,98	225,43	<b>192,50</b>	174,40	257,99	212,00
Jogurt bílý netučný	150 g	<b>8,54</b>	8,19	9,24	7,96	<b>8,34</b>	7,42	9,41	8,06
Tvaroh měkký konzumní	1 kg	<b>75,49</b>	76,60	75,60	90,27	<b>79,60</b>	51,60	68,93	65,60
Máslo čerstvé	1 kg	<b>187,47</b>	186,77	186,27	187,60	<b>191,48</b>	182,27	188,04	191,60
Olej slunečnicový	1 l	<b>42,92</b>	41,40	48,15	38,57	<b>51,57</b>	44,90	41,57	39,65
Pomeranče	1 kg	<b>38,16</b>	37,53	42,41	38,12	<b>38,18</b>	36,45	38,33	37,90
Banány žluté	1 kg	<b>35,45</b>	33,15	36,74	36,12	<b>34,46</b>	35,57	34,11	35,90
Jablka konzumní	1 kg	<b>33,46</b>	35,09	36,83	31,29	<b>35,34</b>	33,98	36,57	32,57
Konzumní brambory	1 kg	<b>17,07</b>	16,35	16,91	17,46	<b>16,23</b>	17,33	16,34	15,90
Rajská jablka červená kulatá	1 kg	<b>30,01</b>	30,85	29,74	28,34	<b>29,68</b>	31,98	23,97	29,23
Papriky	1 kg	<b>59,89</b>	60,32	62,08	61,57	<b>60,62</b>	48,15	51,01	55,57
Mrkev	1 kg	<b>17,75</b>	18,15	19,83	18,34	<b>17,46</b>	18,40	16,41	15,73
Cibule suchá	1 kg	<b>13,62</b>	13,90	14,78	12,66	<b>14,15</b>	16,15	14,07	14,65
Cukr krystalový	1 kg	<b>20,15</b>	19,75	20,25	19,79	<b>20,12</b>	17,90	18,68	20,33
Káva zrnková pražená	100 g	<b>49,68</b>	52,28	50,74	58,13	<b>48,55</b>	44,89	53,61	40,85
Přírodní minerální voda uhlíčitá	1 l	<b>8,57</b>	8,60	9,05	8,45	<b>8,23</b>	8,38	8,38	8,03
Jakostní víno bílé	0,75 l	<b>95,13</b>	90,07	100,15	91,51	<b>96,80</b>	84,07	99,80	103,08
Pivo výčepní, světlé, lahové	0,5 l	<b>10,89</b>	11,74	11,52	10,12	<b>9,90</b>	10,33	10,01	9,83
Čištění pánského obleku	1 služba	<b>250,99</b>	308,44	241,25	227,33	<b>264,00</b>	222,50	239,33	260,50
Lékařská prohl. na žádost pacienta	1 výkon	<b>396,76</b>	455,00	412,50	391,67	<b>416,67</b>	400,00	400,00	350,00
Seřízení sbíhavosti předních kol	1 oprava	<b>853,96</b>	883,83	917,81	886,96	<b>955,50</b>	700,00	910,60	525,50
Parkovné za osobní automobil	1 hod.	<b>20,95</b>	32,50	21,25	17,83	<b>21,67</b>	25,00	16,67	25,00
Poplatek za technickou kontrolu	poplatek	<b>838,04</b>	1 021,75	720,00	756,67	<b>840,00</b>	940,00	833,33	900,00
Gerbera velkokvětá	1 ks	<b>38,36</b>	45,56	41,75	37,33	<b>42,67</b>	39,50	37,67	32,50
Pronájem kurtu na squash	1 hod.	<b>235,35</b>	310,71	229,17	223,33	<b>206,00</b>	231,25	201,50	202,50
Vstupenka do kina	průměr	<b>124,26</b>	147,13	114,38	125,22	<b>139,00</b>	133,00	118,03	129,00
Poplatek za školní družinu	měsíčně	<b>149,71</b>	251,88	122,50	126,67	<b>143,33</b>	142,50	178,33	165,00
Hovězí guláš	100 g	<b>65,35</b>	67,87	59,11	76,33	<b>67,33</b>	43,34	73,00	72,00
Řízek vepřový smažený	100 g	<b>67,39</b>	67,05	79,42	71,78	<b>62,14</b>	48,75	63,00	74,00
Smažený sýr	100 g	<b>70,20</b>	70,81	81,50	84,33	<b>68,67</b>	55,00	75,00	55,67
Coca Cola (Pepsi Cola) v restauraci	0,2 l	<b>21,51</b>	23,35	21,68	22,57	<b>21,21</b>	21,55	23,93	21,49
Pivo světlé, sudové, výčepní	0,5 l	<b>27,91</b>	30,75	27,00	28,00	<b>28,00</b>	24,00	29,00	28,50
Oběd ve škol. jídel. (stráv. 11–14 let)	1 menu	<b>24,83</b>	27,63	24,75	23,00	<b>27,67</b>	22,25	24,33	25,00

<sup>\*)</sup> Cenový index spočtený jako podíl z průměrných cen uvedených v této tabulce nemusí odpovídat oficiálně publikovaným indexům (viz metodická příručka indexu spotřebitelských cen)





**Tab. O.1 Průměrné spotřebitelské ceny vybraných druhů zboží a služeb podle krajů  
v červnu 2017<sup>\*)</sup>**

 dokončení  
v Kč

Název reprezentanta	Měřicí jednotka	Králové- hradecký	Pardu- bický	Vysočina	Jihomo- ravský	Olomoucký	Zlínský	Moravsko- slezský
Chléb konzumní kmínový	1 kg	24,89	24,22	25,21	25,35	24,77	24,91	24,33
Pečivo pšeničné bílé	1 kg	41,47	44,19	48,84	45,58	44,45	47,29	45,42
Pšeničná mouka hladká	1 kg	11,83	9,73	12,57	11,37	10,56	11,90	10,67
Těstoviny vaječné	1 kg	45,87	45,67	50,89	45,41	48,02	51,33	43,63
Rýže loupaná dlouhozrná	1 kg	35,07	35,90	34,77	38,71	37,30	35,37	36,01
Vepřová pečeně s kostí	1 kg	112,80	115,17	125,82	121,93	116,32	120,77	111,85
Vepřová kýta bez kostí	1 kg	113,95	119,45	129,50	134,76	108,33	112,00	111,34
Vepřový bůček	1 kg	89,45	89,45	98,50	92,45	93,33	86,97	94,94
Hovězí maso přední bez kosti	1 kg	171,45	199,45	162,00	156,20	170,33	157,07	168,40
Hovězí maso přední s kostí	1 kg	132,95	127,45	104,45	103,45	122,67	125,33	128,78
Hovězí svíčková pravá	1 kg	634,00	680,00	714,50	627,25	644,67	624,67	661,75
Šunkový salám	1 kg	136,00	154,00	141,17	127,45	138,44	139,67	130,13
Poličan	1 kg	196,00	222,00	187,50	182,20	201,67	193,33	189,33
Kuřata kuchaňá celá	1 kg	61,77	69,90	68,36	62,97	68,64	60,11	67,53
Filé mražené	1 kg	145,75	248,38	215,88	195,53	178,49	211,99	173,30
Uzená makrela	1 kg	114,00	154,00	159,00	155,18	155,67	159,00	157,00
Vejce slepičí čerstvá	10 ks	33,42	32,40	34,63	31,41	31,34	32,26	32,02
Mléko polotučné trvanlivé	1 l	16,90	17,40	19,40	17,70	14,23	16,57	16,30
Sušené plnotučné mléko (Sunar)	500 g	207,42	205,37	196,59	214,11	212,47	236,89	220,26
Eidamská cihla	1 kg	137,58	133,00	134,00	131,84	136,61	136,26	132,91
Lučina	1 kg	179,00	223,70	199,00	219,76	241,32	239,52	208,18
Jogurt bílý netučný	150 g	8,39	7,72	9,33	8,63	9,71	8,04	8,00
Tvaroh měkký konzumní	1 kg	85,60	85,60	67,60	69,60	70,27	88,93	74,80
Máslo čerstvé	1 kg	188,67	181,60	184,27	188,13	189,82	191,60	186,35
Olej slunečnicový	1 l	39,90	57,40	32,90	35,42	41,57	47,23	43,90
Pomeranče	1 kg	35,30	37,23	36,92	40,55	38,90	38,52	34,00
Banány žluté	1 kg	37,03	33,57	38,08	37,18	35,68	37,80	33,37
Jablka konzumní	1 kg	27,87	33,23	31,75	34,02	31,79	32,16	30,81
Konzumní brambory	1 kg	16,54	17,40	18,25	18,38	17,62	18,57	16,38
Rajská jablka červená kulatá	1 kg	32,03	28,23	27,25	30,75	29,46	29,69	35,07
Papriky	1 kg	67,60	61,07	55,92	66,98	60,79	60,26	56,51
Mrkev	1 kg	16,70	18,23	14,58	18,89	18,46	15,93	17,44
Cibule suchá	1 kg	11,66	12,65	13,15	13,12	12,57	16,09	12,40
Cukr krystalový	1 kg	23,25	19,23	20,90	21,03	20,16	20,01	20,02
Káva zrnková pražená	100 g	42,19	51,39	55,88	47,57	47,16	54,35	44,83
Přírodní minerální voda uhlíčitá	1 l	8,45	8,25	8,94	8,60	8,72	8,79	8,45
Jakostní víno bílé	0,75 l	105,27	88,40	88,40	92,35	88,23	110,08	92,92
Pivo výčepní, světlé, lahvové	0,5 l	11,18	9,23	10,83	10,97	11,66	12,14	10,87
Čištění pánského obleku	1 služba	244,50	181,00	195,00	284,40	236,00	245,00	254,80
Lékařská prohl. na žádost pacienta	1 výkon	362,50	462,50	350,00	408,00	270,00	386,00	395,00
Seřízení sbíhavosti předních kol	1 oprava	872,03	816,75	970,63	812,36	816,00	721,17	889,80
Parkovné za osobní automobil	1 hod.	12,50	17,50	16,25	21,50	15,83	16,50	22,00
Poplatek za technickou kontrolu	poplatek	815,00	700,00	792,50	837,00	816,67	833,33	876,00
Gerbera velkokvětá	1 ks	35,50	45,00	32,50	32,20	39,67	36,33	35,30
Pronájem kurtu na squash	1 hod.	216,67	231,25	166,67	278,89	206,80	213,33	243,11
Vstupenka do kina	průměr	131,40	135,40	92,14	125,86	116,85	100,87	123,37
Poplatek za školní družinu	měsíčně	88,75	170,00	115,00	159,00	74,00	129,17	140,00
Hovězí guláš	100 g	61,67	49,50	61,50	62,75	74,25	57,67	72,17
Řízek vepřový smažený	100 g	65,67	71,92	70,00	67,23	70,44	57,11	61,47
Smažený sýr	100 g	72,17	69,33	58,50	64,83	68,33	67,50	68,33
Coca Cola (Pepsi Cola) v restauraci	0,2 l	22,51	19,05	22,09	23,03	19,32	20,12	18,08
Pivo světlé, sudové, výčepní	0,5 l	30,50	27,50	28,13	28,60	24,33	26,33	26,75
Oběd ve škol. jídel. (stráv. 11–14 let)	1 menu	20,50	25,50	23,50	25,60	25,33	23,67	24,40

\*) Cenový index spočtený jako podíl z průměrných cen uvedených v této tabulce nemusí odpovídat oficiálně publikovaným indexům (viz metodická příručka indexu spotřebitelských cen)

Tab. O.2 Ceny vybraných druhů zemědělských výrobků podle krajů v červnu 2017<sup>\*)</sup>

v Kč za jednotku

	Pšenice potravinář- ská (t)	Pšenice krmná (t)	Ječmen sladovnický (t)	Brambory pozdní konzumní (t)	Býci jateční v živém (t)	Krávy jatečné v živém (t)	Prasata jatečná v živém (t)	Mléko kravské tř. j. Q (tis. l)
<b>Česká republika</b>	<b>3 881</b>	<b>3 706</b>	<b>4 534</b>	<b>4 848</b>	<b>47 669</b>	<b>30 825</b>	<b>34 719</b>	<b>8 344</b>
v tom kraje:								
Hl. město Praha <sup>1)</sup>	.	.	.	.	.	.	.	.
Středočeský	3 866	3 729	4 243	.	45 735	30 284	34 484	8 272
Jihočeský	.	3 748	4 442	.	47 762	31 706	34 472	8 543
<b>Plzeňský</b>	<b>3 917</b>	<b>3 617</b>	.	.	<b>48 356</b>	<b>31 501</b>	<b>33 806</b>	<b>8 515</b>
Karlovarský	.	.	.	.	.	.	.	8 686
Ústecký	.	.	5 300	.	45 799	25 362	33 637	8 520
Liberecký	.	.	.	.	.	32 298	.	8 293
Královéhradecký	3 954	3 646	4 452	4 694	48 181	29 639	33 583	8 276
Pardubický	3 913	3 568	4 377	.	49 070	30 704	33 182	8 370
Vysočina	3 912	3 672	4 197	4 930	47 912	31 298	34 940	8 377
Jihomoravský	3 880	3 484	.	.	48 940	30 624	36 427	8 169
Olomoucký	3 828	3 676	5 059	.	48 853	31 423	35 630	8 292
Zlínský	3 850	.	.	.	46 662	30 522	.	8 273
Moravskoslezský	.	3 950	.	.	.	30 495	.	8 139

<sup>\*)</sup> Cenový index spočtený jako podíl z průměrných cen uvedených v této tabulce nemusí odpovídat oficiálně publikovaným indexům (viz metodická příručka indexu spotřebitelských cen)

<sup>1)</sup> ceny se nesledují



**Tab. P.1 Kriminalita v Plzeňském kraji a jeho okresech v 1. až 2. čtvrtletí 2017**Pramen: Policejní prezidium ČR  
(předběžné údaje)

	Zjištěné trestné činy	z toho						Objasněné trestné činy
		obecné činy	z toho				hospo- dářské činy	
			násilné činy	krádeže vloupáním	krádeže prosté	ostatní majetkové činy		
<b>Kraj celkem</b>	<b>5 150</b>	<b>3 602</b>	<b>461</b>	<b>558</b>	<b>1 368</b>	<b>380</b>	<b>775</b>	<b>2 321</b>
v tom okresy:								
Domažlice	480	297	50	42	77	40	75	251
Klatovy	548	338	47	49	103	35	89	308
Plzeň-město	2 613	2 029	224	277	887	230	343	975
Plzeň-jih a Plzeň-sever <sup>1)</sup>	749	480	82	101	143	29	122	396
Rokycany	287	183	25	36	57	22	55	116
Tachov	473	275	33	53	101	24	91	275

<sup>1)</sup> od 1. 1. 2013 došlo ke sloučení Územních odborů Plzeň-jih a Plzeň-sever, a to do Územního odboru Plzeň-venkov

**Tab. P.2 Kriminalita podle krajů v 1. až 2. čtvrtletí 2017**Pramen: Policejní prezidium ČR  
(předběžné údaje)

	Zjištěné trestné činy	z toho						Objasněné trestné činy
		obecné činy	z toho				hospo- dářské činy	
			násilné činy	krádeže vloupáním	krádeže prosté	ostatní majetkové činy		
<b>Česká republika</b>	<b>104 458</b>	<b>75 817</b>	<b>7 615</b>	<b>12 184</b>	<b>31 490</b>	<b>9 379</b>	<b>14 734</b>	<b>45 056</b>
v tom kraje:								
Hl. město Praha	24 978	20 291	798	2 837	11 684	2 481	3 283	5 742
Středočeský	10 534	7 704	811	1 684	2 520	964	1 158	4 586
Jihočeský	5 120	3 164	517	600	1 016	363	996	2 913
<b>Plzeňský</b>	<b>5 150</b>	<b>3 602</b>	<b>461</b>	<b>558</b>	<b>1 368</b>	<b>380</b>	<b>775</b>	<b>2 321</b>
Karlovarský	2 575	1 887	261	318	639	220	305	1 812
Ústecký	9 523	6 798	786	1 224	2 321	777	1 368	5 463
Liberecký	4 561	3 261	398	550	1 134	436	636	2 125
Královéhradecký	3 654	2 415	324	398	754	291	643	2 122
Pardubický	3 020	1 978	219	287	598	215	439	1 761
Vysočina	2 946	1 958	272	280	543	265	479	1 665
Jihomoravský	10 297	7 517	793	1 141	3 029	985	1 402	3 781
Olomoucký	5 565	3 525	493	521	1 130	582	1 076	2 931
Zlínský	3 716	2 308	309	400	687	269	577	2 115
Moravskoslezský	12 536	9 243	1 164	1 379	3 953	1 127	1 489	5 680



**Tab. P.3 Dopravní nehody podle krajů v 1. až 2. čtvrtletí 2017**(Pramen: Policejní prezidium ČR)  
(předběžné údaje)

	Dopravní nehody		Usmrcené osoby		Zraněné osoby	v tom		Věcná škoda (mil. Kč)	
	celkem	index 2017/2016	celkem	index 2017/2016		těžce	lehce	celkem	index 2017/2016
<b>Česká republika</b>	<b>49 608</b>	<b>104,5</b>	<b>228</b>	<b>102,2</b>	<b>12 350</b>	<b>1 024</b>	<b>11 326</b>	<b>2 935</b>	<b>107,1</b>
v tom kraje:									
Hl. město Praha	11 482	101,1	9	81,8	960	66	894	734	105,6
Středočeský	6 917	105,5	29	63,0	1 821	151	1 670	451	103,3
Jihočeský	1 891	96,6	18	90,0	935	111	824	147	109,9
<b>Plzeňský</b>	<b>1 712</b>	<b>107,9</b>	<b>28</b>	<b>164,7</b>	<b>867</b>	<b>36</b>	<b>831</b>	<b>116</b>	<b>88,6</b>
Karlovarský	1 434	114,3	6	150,0	316	30	286	70	119,6
Ústecký	5 117	104,8	19	118,8	900	79	821	235	102,4
Liberecký	2 015	102,9	10	166,7	591	41	550	87	95,4
Královéhradecký	2 474	109,5	12	100,0	670	57	613	158	124,7
Pardubický	1 846	105,0	14	63,6	775	63	712	119	135,1
Vysočina	1 989	102,5	11	110,0	617	51	566	124	90,0
Jihomoravský	3 749	114,0	25	192,3	1 359	112	1 247	227	120,4
Olomoucký	2 377	100,9	14	100,0	746	50	696	132	106,9
Zlínský	1 958	102,7	13	185,7	717	74	643	102	104,3
Moravskoslezský	4 647	106,0	20	80,0	1 076	103	973	234	114,2

Tab. Q.1 Vybrané ukazatele vývoje hospodářství v České republice ve 2. čtvrtletí 2017

	Měřicí jednotka	2. čtvrtletí		Od počátku roku	
		absolutně	index 2017/2016	absolutně	index 2017/2016
<b>HRUBÝ DOMÁCÍ PRODUKT<sup>1)</sup></b> (sezónně očištěno)					
v běžných cenách	mld. Kč	1 259,5	105,7	2 481,8	104,6
ve stálých cenách roku 2010	mld. Kč	1 155,7	104,7	2 283,4	103,8
<b>OBYVATELSTVO<sup>1)</sup></b>					
Živě narození	tis. osob	28,6	101,9	55,5	100,1
Zemřelí	tis. osob	25,9	99,2	57,8	106,5
Stav obyvatel ke konci období	tis. osob	x	x	10 588,1	100,2
<b>CENY A ŽIVOTNÍ NÁKLADY</b> (v posledním měsíci čtvrtletí)		<sup>2)</sup>	<sup>3)</sup>	<sup>4)</sup>	<sup>5)</sup>
Úhrnný index spotřebitelských cen(životních nákladů)	%	102,3	102,9	103,4	102,3
potraviny a nealkoholické nápoje	%	105,4	103,7	106,3	104,4
alkoholické nápoje, tabák	%	101,2	105,8	106,2	102,1
odívání a obuv	%	100,8	103,0	99,7	100,7
bydlení, voda, energie, paliva	%	101,9	102,2	101,8	101,2
bytové vybavení, zařiz. domácnosti, opravy	%	99,6	99,6	99,4	99,6
zdraví	%	103,5	106,9	106,9	103,4
doprava	%	102,2	101,5	103,3	105,0
pošty a telekomunikace	%	99,4	99,0	99,3	99,9
rekreace a kultura	%	101,2	102,3	102,0	100,9
vzdělávání	%	102,1	102,8	102,0	102,1
stravování a ubytování	%	105,9	107,1	106,9	105,5
ostatní zboží a služby	%	100,9	102,1	102,6	101,4
Index životních nákladů domácností důchodců	%	102,1	102,6	103,2	102,0
Index cen průmyslových výrobců	%	101,3	98,0	.	102,5
Index cen stavebních prací	%	101,6	.	.	101,5
Index cen zemědělských výrobců	%	112,5	<sup>6)</sup> 124,0	.	105,6
Index cen tržních služeb <sup>7)</sup>	%	101,1	.	.	100,9
<b>ZAMĚSTNANOST A MZDY<sup>1)</sup></b>					
Počet zaměstnanců přepočtený na plně zaměstnané	tis.	3 990,6	101,5	3 971,6	101,7
průmysl	tis.	1 245,9	101,1	1 242,0	101,3
stavebnictví	tis.	206,7	99,2	202,4	99,2
obchod, opravy a údržba motorových vozidel	tis.	504,5	102,0	503,6	102,4
Průměrná měsíční mzda zaměstnanců (přepočtená na plně zaměstnané)	Kč	29 346	107,6	28 623	106,5
průmysl	Kč	30 166	108,3	29 183	106,9
stavebnictví	Kč	26 010	105,7	24 962	104,9
obchod, opravy a údržba motorových vozidel	Kč	27 426	108,2	26 926	106,8
<b>NEZAMĚSTNANOST</b>				<sup>8)</sup>	<sup>9)</sup>
Uchazeči o zaměstnání v evidenci úřadu práce	osoby	x	x	297 439	384 328
Pracovní místa v evidenci úřadu práce	počet	x	x	183 500	133 939
Podíl nezaměstnaných osob (na obyvatelstvu ve věku 15–64 let)	%	x	x	3,97	5,24
<b>PRŮMYSL<sup>1)</sup></b>					
Index průmyslové produkce celkem <sup>10)</sup>		x	103,2	x	105,3
Tržby z prodeje výrobků a služeb (běžné ceny)	mld. Kč	1 349,9	107,0	2 707,0	109,0

<sup>1)</sup> předběžné údaje<sup>2)</sup> stejný měsíc předchozího roku = 100<sup>3)</sup> prosinec 2015 = 100<sup>4)</sup> prosinec 2015 = 100<sup>5)</sup> průměr od počátku roku ke stejnému období předchozího roku<sup>6)</sup> index cen zemědělských výrobců včetně ryb - průměr roku 2010 = 100<sup>7)</sup> index cen tržních služeb agreguje indexy cen nákladní dopravy a skladování, poštovních a kurýrních služeb, telekomunikačních služeb, programování a poradenství, informačních služeb, finančních služeb, pojištění, služeb v oblasti nemovitostí, právních a účetnických služeb, architektonických a inženýrských služeb, reklamních služeb a průzkumu trhu, ostatních odborných služeb, služeb v oblasti pronájmu, služeb v oblasti zaměstnání, bezpečnostních a pátracích služeb, služeb souvisejících se stavbami a úpravou krajiny, administrativních a podpůrných služeb<sup>8)</sup> stav k poslednímu dni sledovaného období<sup>9)</sup> stav k 30. 6. 2016

Tab. Q.1 Vybrané ukazatele vývoje hospodářství v České republice ve 2. čtvrtletí 2017

dokončení

	Měřicí jednotka	2. čtvrtletí		Od počátku roku	
		absolutně	index 2017/2016	absolutně	index 2017/2016
<b>STAVEBNICTVÍ <sup>1)</sup></b>					
Index stavební produkce <sup>10)</sup>		x	105,4	x	103,2
Tržby z prodeje výrobků a služeb (běžné ceny)	mld. Kč	174,3	106,3	285,5	105,6
<b>VYDANÁ STAVEBNÍ POVOLENÍ</b>					
Počet stavebních povolení	tis.	21,9	98,5	40,8	102,8
Orientační hodnota staveb (běžné ceny)	mld. Kč	84,0	98,6	163,8	115,7
<b>ZEMĚDĚLSTVÍ</b>					
Výroba masa v jatečné hmotnosti					
hovězí (vč. telecího)	tis. t	16,5	91,9	33,6	93,7
vepřové	tis. t	53,7	93,4	105,4	94,4
Tržby z prodeje výrobků a služeb <sup>10)</sup>	mld. Kč	33,9	95,5	69,3	103,0
<b>MALOOBCHOD KROMĚ MOTOR.VOZIDEL <sup>1, 12)</sup></b>					
Tržby celkem <sup>10)</sup>	mld. Kč	268,3	104,7	507,9	104,5
<b>UBYTOVÁNÍ, STRAVOVÁNÍ A POHOSTINSTVÍ</b>					
Tržby celkem <sup>10)</sup>	mld. Kč	47,7	110,5	85,3	109,3
<b>CESTOVNÍ RUCH</b>					
Počet hostů v hromadných ubytovacích zařízeních	tis. osob	5 231,0	114,1	8 839,0	112,9
Počet přenocování	tis. nocí	13 105,1	112,6	23 097,0	111,1
<b>DOPRAVA <sup>1)</sup></b>					
Železniční nákladní doprava	mil. t	23,6	96,0	47,5	98,6
Železniční osobní doprava	mil. osob	47,0	101,8	90,9	101,9
Silniční nákladní doprava (veřejná a neveřejná)	mil. t	123,4	99,0	202,9	99,9
Silniční osobní doprava (veřejná, bez MHD)	mil. osob	86,7	99,3	173,1	99,6
Tržby celkem <sup>10) 13)</sup>	mld. Kč	142,3	101,1	272,8	103,3
<b>TVORBA HRUBÉHO FIXNÍHO KAPITÁLU <sup>1, 10)</sup></b>					
Celkem	mld. Kč	306,0	105,2	584,0	103,8
obydlí	mld. Kč	44,0	105,9	84,4	107,3
ostatní budovy a stavby	mld. Kč	68,3	103,1	133,9	96,1
dopravní prostředky a zařízení	mld. Kč	35,7	107,9	71,9	111,9
ICT, ost. stroje a zařízení, zbraňové systémy	mld. Kč	108,9	105,4	199,4	104,8
produkty duševního vlastnictví	mld. Kč	48,0	105,2	92,7	104,8
<b>BYTOVÁ VÝSTAVBA</b>					
Počet zahájených bytů	byt	8 498	116,1	15 023	120,3
Počet dokončených bytů <sup>1)</sup>	byt	6 982	115,2	12 792	104,5
<b>STÁTNÍ ROZPOČET</b>					
Příjmy celkem	mld. Kč	326,8	104,3	634,5	96,8
Výdaje celkem	mld. Kč	326,9	103,3	629,9	102,5
Přebytek (schodek -)	mld. Kč	-0,1	x	4,6	x
<b>ZAHRA NIČNÍ OBCHOD SE ZBOŽÍM V PŘESHRA NIČNÍM POJETÍ <sup>1, 11)</sup></b>					
Vývoz	mld. Kč	894,7	104,1	1 796,9	106,6
Dovoz	mld. Kč	848,6	106,3	1 681,6	107,6
Saldo obchodní bilance	mld. Kč	46,2	x	115,3	x
<b>REGISTR EKONOMICKÝCH SUBJEKTŮ</b>					
Počty jednotek celkem		x	x	2 828 722	2 788 104
fyzické osoby (včetně zahraničních)		x	x	2 105 848	2 093 080
obchodní společnosti		x	x	473 651	451 150
družstva		x	x	14 283	14 623
státní podniky (bez podniků v likvidaci)		x	x	57	60

<sup>1)</sup> předběžné údaje<sup>8)</sup> stav k poslednímu dni sledovaného období<sup>9)</sup> stav k 30. 6. 2016<sup>10)</sup> indexy ve stálých cenách<sup>11)</sup> podle uzávěrky k 28. 8. 2017 (sezónně očištěná data)<sup>12)</sup> CZ-NACE, oddíl 47<sup>13)</sup> CZ-NACE, oddíly 49 až 52



**Tab. Q.2 Index spotřebitelských cen v měsících roku 2016 a 2017 za domácnosti celkem v České republice**

Oddíl	2016								2017							
	6	7	8	9	10	11	12	prům. <sup>1)</sup>	1	2	3	4	5	6	prům. <sup>1)</sup>	
Úhrn	a	100,1	100,3	99,8	99,8	100,3	100,3	100,3	100,2	100,8	100,4	100,0	100,0	100,2	100,0	100,2
	b	100,1	100,5	100,6	100,5	100,8	101,5	102,0	100,7	102,2	102,5	102,6	102,0	102,4	102,3	102,3
	c	100,6	100,9	100,8	100,5	100,8	101,2	101,5	100,7	102,3	102,7	102,7	102,7	102,9	102,9	102,7
	d	101,0	101,4	101,2	101,0	101,2	101,6	101,9	101,1	102,7	103,1	103,1	103,2	103,4	103,4	103,2
	e	100,3	100,3	100,3	100,3	100,4	100,5	100,7	x	100,8	101,0	101,2	101,3	101,5	101,7	x
v tom:																
potraviny a nealko- holické nápoje	a	99,4	100,5	99,4	99,9	99,8	102,1	100,8	100,3	101,6	101,4	99,8	99,5	100,4	100,2	100,5
	b	96,9	99,3	99,5	98,7	98,8	101,6	103,3	99,1	103,5	104,6	104,4	103,6	104,5	105,4	104,4
	c	98,4	98,9	98,3	98,3	98,0	100,1	100,8	99,1	102,4	103,8	103,6	103,1	103,5	103,7	103,4
	d	100,9	101,4	100,8	100,8	100,5	102,6	103,4	101,6	105,0	106,4	106,2	105,6	106,1	106,3	105,9
alkoholické nápoje, tabák	a	100,0	100,8	99,8	100,0	100,3	100,1	99,1	100,4	101,3	99,7	100,7	99,1	100,6	99,9	100,2
	b	103,9	104,3	104,8	104,4	104,8	105,7	104,9	104,4	103,7	103,1	103,4	99,9	101,3	101,2	102,1
	c	104,5	105,3	105,1	105,1	105,4	105,5	104,5	104,4	105,9	105,6	106,3	105,3	105,9	105,8	105,8
	d	104,9	105,7	105,5	105,6	105,9	105,9	105,0	104,8	106,3	106,0	106,8	105,7	106,3	106,2	106,2
odívání a obuv	a	99,2	98,1	99,1	101,7	104,3	99,6	99,5	100,1	96,3	98,8	101,0	104,0	100,2	98,7	99,8
	b	101,5	102,6	102,1	101,1	101,8	101,2	101,0	101,8	100,7	100,4	100,3	100,8	101,4	100,8	100,7
	c	102,2	100,2	99,3	101,0	105,4	104,9	104,3	101,8	100,4	99,2	100,2	104,2	104,4	103,0	101,9
	d	98,9	97,0	96,1	97,7	102,0	101,5	101,0	98,6	97,2	96,0	96,9	100,9	101,1	99,7	98,6
bydlení, voda, energie, paliva	a	100,0	100,0	100,1	100,1	100,1	100,1	100,3	100,1	100,5	99,9	100,1	100,2	100,3	100,2	100,2
	b	100,3	100,3	100,4	100,4	100,5	100,5	100,7	100,6	100,8	100,8	100,9	100,9	101,7	101,9	101,2
	c	100,3	100,3	100,4	100,5	100,7	100,7	101,0	100,6	101,5	101,4	101,5	101,7	102,0	102,2	101,7
	d	100,0	100,0	100,1	100,2	100,3	100,4	100,7	100,2	101,2	101,0	101,2	101,4	101,6	101,8	101,4
bytové vybavení, zařízení do- mácností, opravy	a	100,0	100,0	99,9	99,9	99,9	99,7	99,7	99,9	100,3	99,7	100,7	100,2	99,9	99,8	100,1
	b	99,6	99,9	99,8	100,2	100,3	100,1	98,8	99,8	99,5	98,7	99,7	100,0	99,8	99,6	99,6
	c	100,0	100,0	99,9	99,8	99,7	99,4	99,0	99,8	99,3	99,0	99,7	99,9	99,8	99,6	99,6
	d	99,8	99,8	99,7	99,6	99,5	99,2	98,9	99,6	99,1	98,8	99,5	99,7	99,6	99,4	99,4
zdraví	a	100,3	100,1	100,1	100,1	100,1	99,2	100,1	100,2	101,0	100,5	100,7	100,7	100,6	100,5	100,6
	b	102,7	102,7	102,7	102,6	103,0	102,5	102,9	102,6	103,1	103,8	103,2	103,3	103,3	103,5	103,4
	c	103,3	103,4	103,5	103,5	103,6	102,8	102,9	102,6	103,9	104,4	105,1	105,8	106,4	106,9	105,4
	d	103,3	103,3	103,4	103,5	103,5	102,8	102,9	102,6	103,8	104,3	105,1	105,7	106,3	106,9	105,4

a - předchozí měsíc = 100 (index odvozený z indexu typu c)

b - stejné období předch. roku = 100 (index odvozený z indexu typu c)

c - průměr roku 2015 = 100 (index nařetěžený z indexu typu d)

d - prosinec 2015 = 100 (index primární)

e - podíl dvou klouzavých průměrů indexů typu c (průměru indexů za posledních 12 měsíců k průměru za předchozích 12 měsíců)

<sup>1)</sup> a - průměrné měsíční tempo

b - průměr od počátku roku

c - průměr od počátku roku

d - průměr od počátku roku



**Tab. Q.2 Index spotřebitelských cen v měsících roku 2016 a 2017 za domácnosti celkem  
v České republice**

dokončení

Oddíl	2016								2017							
	6	7	8	9	10	11	12	prům. <sup>1)</sup>	1	2	3	4	5	6	prům. <sup>1)</sup>	
doprava	a	101,3	99,9	99,2	100,3	100,7	100,3	101,0	100,2	101,5	100,3	99,8	100,1	99,7	99,5	100,1
	b	97,7	97,5	97,1	98,4	99,9	101,0	102,5	98,3	105,1	106,6	106,3	105,5	104,1	102,2	105,0
	c	99,3	99,2	98,4	98,7	99,4	99,6	100,6	98,3	102,1	102,4	102,2	102,3	102,0	101,5	102,1
	d	101,1	101,0	100,2	100,6	101,2	101,5	102,6	100,1	104,0	104,3	104,1	104,3	103,9	103,3	104,0
pošty a teleko- munikace	a	100,0	100,1	100,1	100,1	99,9	98,9	100,0	99,9	99,9	101,2	100,0	99,8	99,8	99,5	100,0
	b	99,9	100,0	100,1	100,3	100,3	99,1	99,1	99,5	99,1	100,4	100,4	100,3	99,9	99,4	99,9
	c	99,6	99,8	99,9	100,0	99,9	98,8	98,8	99,5	98,7	99,9	99,9	99,7	99,5	99,0	99,5
	d	99,9	100,1	100,2	100,4	100,2	99,0	99,0	99,8	99,0	100,2	100,2	100,0	99,8	99,3	99,8
rekreace a kultura	a	100,6	102,5	100,4	96,7	99,8	99,7	100,2	100,0	101,9	101,3	98,6	99,5	100,1	100,7	100,3
	b	101,4	100,7	100,7	100,9	100,7	101,0	100,0	101,4	100,5	100,8	100,8	100,9	101,1	101,2	100,9
	c	101,1	103,6	104,0	100,6	100,4	100,1	100,3	101,4	102,2	103,5	102,0	101,5	101,6	102,3	102,2
	d	100,8	103,3	103,7	100,4	100,1	99,9	100,0	101,1	101,9	103,3	101,7	101,2	101,3	102,0	101,9
vzdělávání	a	100,1	100,0	100,0	101,9	100,0	100,0	100,0	100,2	100,1	100,1	100,0	100,0	100,0	100,0	100,0
	b	101,1	101,1	101,1	101,9	101,9	101,9	101,9	101,3	101,9	102,1	102,1	102,2	102,2	102,1	102,1
	c	100,7	100,7	100,7	102,6	102,6	102,6	102,6	101,3	102,7	102,8	102,8	102,8	102,8	102,8	102,8
	d	99,9	99,9	99,9	101,9	101,9	101,9	101,9	100,6	101,9	102,0	102,0	102,0	102,0	102,0	102,0
stravování a ubytování	a	100,1	100,3	100,2	100,0	100,3	100,5	102,2	100,4	100,7	100,6	100,4	100,3	100,3	100,2	100,4
	b	101,1	101,2	101,2	101,1	101,5	102,2	104,4	101,5	104,8	105,4	105,5	105,6	105,7	105,9	105,5
	c	101,1	101,4	101,6	101,6	101,9	102,4	104,6	101,5	105,3	105,9	106,3	106,6	106,9	107,1	106,4
	d	101,0	101,2	101,4	101,3	101,7	102,2	104,4	101,3	105,1	105,7	106,0	106,4	106,7	106,9	106,1
ostatní zboží a služby	a	100,0	100,3	99,5	99,9	100,3	100,3	99,5	100,1	101,0	100,1	99,7	100,6	99,6	100,0	100,2
	b	101,0	101,5	101,3	101,0	101,2	101,7	101,7	101,0	101,8	101,7	101,4	101,6	100,9	100,9	101,4
	c	101,2	101,6	101,1	101,0	101,3	101,6	101,1	101,1	102,1	102,2	101,9	102,5	102,1	102,1	102,2
	d	101,7	102,1	101,6	101,5	101,9	102,2	101,7	101,6	102,7	102,8	102,4	103,1	102,6	102,6	102,7

a - předchozí měsíc = 100 (index odvozený z indexu typu c)

b - stejné období předch. roku = 100 (index odvozený z indexu typu c)

c - průměr roku 2015 = 100 (index nařetěžený z indexu typu d)

d - prosinec 2015 = 100 (index primární)

<sup>1)</sup> a - průměrné měsíční tempo

b - průměr od počátku roku

c - průměr od počátku roku

d - průměr od počátku roku

Tab. Q.3 Indexy cen výrobců v České republice v měsících roku 2016 a 2017

		2016							2017							
		6	7	8	9	10	11	12	prům. <sup>1)</sup>	1	2	3	4	5	6	prům. <sup>1)</sup>
Index cen zemědělských výrobců	a	101,0	98,8	99,5	104,2	102,9	98,7	99,6	99,6	100,5	101,2	102,0	101,9	101,7	100,9	101,4
	b	93,6	93,2	93,1	96,6	96,2	96,4	95,3	95,1	97,0	99,2	103,4	108,6	112,6	112,5	105,6
	c <sup>2)</sup>	110,2	108,9	108,4	113,0	116,3	114,8	114,3	113,1	114,9	116,3	118,6	120,9	122,9	124,0	119,7
	d	96,6	96,8	96,8	96,8	96,1	95,7	95,2	x	95,0	95,2	95,8	97,0	98,5	100,0	x
z toho: rostlinná výroba	a	102,5	97,0	98,3	104,6	102,1	97,9	98,5	99,2	99,2	102,4	102,0	102,3	101,7	101,6	101,5
	b	97,4	94,2	92,7	96,6	95,7	95,1	91,4	96,9	89,8	92,2	96,6	104,5	108,4	107,5	100,0
	c <sup>2)</sup>	121,7	118,0	116,0	121,3	123,8	121,2	119,4	122,5	118,4	121,3	123,7	126,6	128,7	130,8	125,1
	d	103,5	103,4	102,9	102,0	100,0	98,5	96,9	x	95,7	94,9	94,7	95,3	96,2	96,9	x
hospodářská zvířata a živo- čišné výrobky bez ryb	a	99,8	101,2	101,0	101,5	101,9	101,8	102,1	100,0	103,0	100,1	101,9	100,9	101,6	100,5	101,3
	b	89,3	91,9	93,4	96,5	97,0	98,6	100,6	92,9	105,0	106,7	111,0	113,7	118,0	118,9	112,0
	c <sup>2)</sup>	99,0	100,2	101,2	102,7	104,6	106,5	108,7	103,2	112,0	112,1	114,2	115,2	117,1	117,7	114,7
	d	88,8	89,2	89,8	90,7	91,4	92,1	92,9	x	94,1	95,4	97,1	99,1	101,6	104,0	x
Index cen průmyslových výrobců	a	100,3	100,0	99,8	100,3	100,5	100,1	100,5	100,0	100,7	100,4	99,9	100,3	99,5	99,3	100,0
	b	95,6	96,0	96,6	97,6	98,3	98,7	99,6	96,7	102,1	103,1	103,0	103,2	102,3	101,3	102,5
	c <sup>2)</sup>	96,7	96,7	96,6	96,8	97,3	97,4	97,9	96,7	98,6	99,0	98,9	99,2	98,7	98,0	98,7
	d	96,1	96,0	96,0	96,2	96,3	96,5	96,7	x	97,2	97,8	98,4	99,1	99,6	100,1	x
Index cen stavebních prací (odhady)	a	100,2	100,1	100,2	100,1	100,1	100,2	100,1	100,1	100,2	100,2	100,1	100,2	100,2	100,1	100,2
	b	101,1	101,1	101,1	101,1	101,2	101,2	101,2	101,1	101,3	101,4	101,4	101,5	101,7	101,6	101,5
	c	113,5	113,6	113,8	113,9	114,0	114,2	114,3	113,6	114,5	114,7	114,8	115,0	115,2	115,3	114,9
	d	101,3	101,2	101,2	101,2	101,2	101,2	101,1	x	101,1	101,2	101,2	101,2	101,3	101,3	x

a - předchozí měsíc = 100

b - stejné období předch. roku = 100

c - průměr roku 2005 = 100

d - podíl dvou klouzavých průměrů indexu typu "c" (průměru indexů za posled. 12 měsíců k průměru za předchozích 12 měsíců)

<sup>1)</sup> a - průměrné měsíční tempo v roce

b, c - průměr od počátku roku

<sup>2)</sup> Index cen zemědělských výrobců - Průměr roku 2010 = 100

Index cen průmyslových výrobců - Průměr roku 2015 = 100



Tab. Q.3 Indexy cen výrobců v České republice v měsících roku 2016 a 2017

dokončení

		2016								2017						
		6	7	8	9	10	11	12	prům. <sup>1)</sup>	1	2	3	4	5	6	prům. <sup>1)</sup>
Index cen tržních služeb	a	99,7	98,9	100,0	101,1	100,3	100,1	99,1	100,0	99,7	100,4	101,1	100,6	99,9	99,9	100,3
	b	100,3	100,2	100,1	100,3	100,3	100,3	100,2	100,1	100,4	100,6	101,1	101,1	100,9	101,1	100,9
	c	108,9	107,7	107,7	108,9	109,2	109,3	108,3	108,5	108,0	108,4	109,6	110,3	110,2	110,1	109,4
	d	100,0	100,0	100,0	100,0	100,1	100,1	100,1	x	100,2	100,2	100,3	100,4	100,5	100,5	x
z toho:																
pozemní a potrubní doprava	a	99,8	100,2	100,0	99,9	99,9	99,9	100,4	100,0	99,9	100,3	100,0	99,9	100,3	100,1	100,1
	b	98,9	99,0	98,9	99,1	99,4	99,3	99,9	99,1	99,4	99,8	100,2	100,0	100,5	100,8	100,1
	c	102,5	102,7	102,7	102,6	102,5	102,4	102,8	102,8	102,7	103,0	103,0	102,9	103,2	103,3	103,0
	d	98,6	98,6	98,7	98,8	98,9	98,9	99,1	x	99,2	99,3	99,4	99,4	99,5	99,7	x
skladování a podpůrné služby v dopravě	a	100,0	100,0	100,0	100,0	100,0	100,0	100,0	99,9	100,0	101,2	100,1	100,0	99,9	100,0	100,2
	b	98,8	98,8	98,8	98,8	98,8	98,8	98,8	99,0	100,0	101,2	101,3	101,3	101,2	101,2	101,0
	c	92,5	92,5	92,5	92,5	92,5	92,5	92,5	92,5	92,5	93,6	93,7	93,7	93,6	93,6	93,5
	d	100,3	100,1	99,9	99,7	99,4	99,2	99,0	x	99,0	99,1	99,3	99,5	99,7	99,9	x
poštovní a kurýrní služby	a	100,0	100,0	100,0	100,0	100,0	100,0	100,0	100,5	102,7	100,0	100,0	100,0	100,0	100,0	100,4
	b	105,6	105,6	105,6	105,6	105,6	105,6	105,6	104,3	108,4	108,4	108,4	108,4	102,7	102,7	106,4
	c	159,6	159,6	159,6	159,6	159,6	159,6	159,6	156,8	163,9	163,9	163,9	163,9	163,9	163,9	163,9
	d	104,9	104,8	104,7	104,6	104,5	104,4	104,3	x	104,4	105,1	105,8	106,5	106,2	106,0	x
telekomunikační služby	a	100,0	100,0	100,0	100,0	100,0	100,0	100,0	100,0	99,6	100,0	100,0	99,9	99,9	99,6	99,8
	b	100,0	100,0	100,0	100,0	100,0	100,0	100,0	100,0	99,6	99,6	99,6	99,5	99,3	98,9	99,4
	c	74,8	74,8	74,8	74,8	74,8	74,8	74,8	74,8	74,5	74,5	74,5	74,4	74,3	74,0	74,4
	d	100,0	100,0	100,0	100,0	100,0	100,0	100,0	x	100,0	99,9	99,9	99,9	99,8	99,7	x
architektonické a inženýrské služby	a	100,0	98,9	100,0	100,0	99,9	100,0	100,0	100,0	100,6	99,4	100,0	101,6	100,0	100,0	100,3
	b	101,6	100,5	100,3	100,3	100,3	99,6	99,5	101,3	99,7	98,8	98,8	100,4	100,4	100,4	99,8
	c	121,0	119,7	119,7	119,7	119,6	119,6	119,6	120,3	120,3	119,6	119,6	121,5	121,5	121,5	120,7
	d	101,4	101,5	101,5	101,5	101,5	101,4	101,3	x	101,0	100,6	100,3	100,1	100,0	99,9	x
reklamní služby a průzkum trhu	a	97,0	87,7	100,2	115,8	102,8	100,2	88,5	100,0	93,5	104,0	109,9	106,1	99,9	97,6	101,7
	b	103,1	102,5	102,3	103,5	101,5	101,7	99,8	101,5	100,8	101,4	102,1	101,9	101,8	102,4	101,8
	c	145,1	127,3	127,5	147,7	151,9	152,2	134,7	140,0	125,9	130,9	143,8	152,5	152,3	148,6	142,3
	d	101,5	101,7	101,8	101,9	101,7	101,5	101,5	x	101,6	101,7	101,8	101,9	101,9	101,8	x
služby v oblasti pronájmu	a	99,7	99,8	100,0	100,0	99,6	99,9	100,0	99,8	99,6	100,0	100,0	99,9	100,0	100,0	99,9
	b	97,8	97,8	97,8	97,8	97,7	97,9	97,9	97,9	97,9	97,9	98,0	98,3	98,3	98,7	98,2
	c	90,1	89,9	89,9	89,9	89,5	89,4	89,4	90,1	89,0	89,0	89,0	88,9	88,9	88,9	89,0
	d	98,3	98,2	98,1	98,0	98,0	97,9	97,9	x	97,9	97,9	97,9	97,9	97,9	98,0	x

a - předchozí měsíc = 100

b - stejné období předch. roku = 100

c - průměr roku 2005 = 100

d - podíl dvou klouzavých průměrů indexu typu "c" (průměru indexů za posled. 12 měsíců k průměru za předchozích 12 měsících)

<sup>1)</sup> a - průměrné měsíční tempo v roce

b, c - průměr od počátku roku

**Tab. Q.4 Průměrné ceny vybraných výrobků průmyslových výrobců v České republice  
v roce 2017**

v Kč

Název reprezentanta	Měřicí jednotka	Leden	Únor	Březen	Duben	Květen	Červen
Hovězí maso přední bez kosti	1 kg	119,36	120,73	121,27	119,98	121,09	123,67
Hovězí maso zadní bez kosti	1 kg	149,89	150,79	150,61	152,04	152,55	155,52
Vepřová pečeně s kostí	1 kg	77,94	76,91	76,90	78,77	80,44	82,49
Vepřová kýta bez kosti	1 kg	75,10	75,29	74,77	77,98	80,70	83,34
Kuře kuchané I. tř.	1 kg	43,93	43,62	43,24	42,49	42,34	41,42
Špekáčky	1 kg	55,81	57,03	55,95	55,76	55,07	56,25
Šunkový salám	1 kg	68,10	67,54	66,43	66,74	68,29	68,91
Dušená šunka	1 kg	75,56	75,65	75,97	74,96	75,37	76,27
Salám Vysočina	1 kg	81,08	81,69	78,35	80,81	78,59	82,27
Mléko polotučné	1 litr	11,08	11,16	11,49	11,39	11,39	11,31
Trvanlivé mléko polotučné	1 litr	10,35	10,35	10,32	10,36	10,28	10,28
Máslo	1 kg	117,47	115,42	116,85	117,86	118,45	122,74
Eidamská cihla	1 kg	88,55	86,38	85,53	83,17	81,52	84,54
Pšeničná mouka hladká 00 extra	1 tuna	7 044,83	7 139,85	6 906,35	7 022,51	7 028,22	6 987,91
Pšeničná mouka hladká pekařská	1 tuna	6 078,23	6 071,52	6 105,39	6 117,93	6 138,01	6 053,62
Pšeničná mouka chlebová	1 tuna	5 618,17	5 620,25	5 656,34	5 658,33	5 675,61	5 640,50
Žitná mouka chlebová	1 tuna	6 163,14	6 129,37	6 140,76	6 152,13	6 167,04	6 143,59
Krmná směs pro prasata nad 65 kg	1 tuna	5 177,11	5 151,60	5 186,12	5 249,09	5 252,85	5 255,37
Krmná směs pro výkrm brojlerů	1 tuna	7 738,06	7 721,50	7 787,39	7 869,92	7 891,58	7 886,82
Krmná směs pro předvýkrm prasat	1 tuna	6 080,43	6 056,76	6 046,86	6 117,99	6 144,61	6 151,90
Krmná směs pro nosnice	1 tuna	5 757,14	5 749,52	5 780,25	5 773,22	5 804,57	5 804,17
Konzumní chléb kmínový	1 kg	14,98	15,18	15,19	15,42	15,49	15,60
Rohlík	1 kg	25,53	25,95	26,06	26,58	27,24	27,39
Cukr krystal	1 tuna	13 698,28	14 189,74	14 403,94	14 574,85	14 549,95	14 238,71
Jakostní víno červené	0,75 l	52,48	53,72	54,55	54,03	53,95	52,82
Pivo sudové výčepní	1 hl	2 099,83	2 080,91	2 066,98	2 085,20	2 064,17	2 060,87
Pivo sudové ležák	1 hl	2 893,04	2 871,54	2 869,10	2 901,23	2 856,81	2 858,46
Minerální voda slazená	1 litr	5,37	5,37	5,39	5,37	5,21	5,24

