

SOUBORNÉ INFORMACE

Ročník 2008

Informace o regionech, městech a obcích
Kód publikace: e-13-7102-08
Pořadové číslo v roce: 1

Olomouc, 30. 6. 2008
Č. j.: 230/2008-7116

STATISTICKÝ BULLETIN

OLOMOUCKÝ KRAJ

1. čtvrtletí 2008

Elektronická publikace

Zpracoval:

Vedoucí oddělení:

Informační služby:

Kontaktní zaměstnanec:

ČSÚ, oddělení regionálních analýz a informačních služeb Olomouc

Ing. Jarmila Benešová (pověřená vedením)

tel.: 585 731 516 e-mail: infoservisolom@czso.cz

Ing. Michaela Smutná e-mail: michaela.smutna@czso.cz
tel.: 585 731 509

Český statistický úřad, Olomouc

2008

Zajímají Vás nejnovější údaje o inflaci, HDP, obyvatelstvu, průměrných mzdách a mnohé další?
Najdete je na stránkách ČSÚ na Internetu: **www.czso.cz**

Údaje o Olomouckém kraji naleznete také na Internetu: **www.olomouc.czso.cz**

OBSAH

METODICKÉ VYSVĚTLIVKY-----	5
SHRNUTÍ ZÁKLADNÍCH TENDENCÍ SOCIÁLNÍHO A EKONOMICKÉHO VÝVOJE-----	11

SOCIÁLNÍ A EKONOMICKÝ VÝVOJ OLOMOUCKÉHO KRAJE

A. Vybrané ukazatele vývoje hospodářství -----	16
B. Mezikrajové srovnání-----	17
C. Meziokresní srovnání-----	19
D. Obyvatelstvo-----	20
E. Zaměstnanost a mzdy-----	27
F. Výběrové šetření pracovních sil-----	28
G. Nezaměstnanost -----	31
H. Organizační statistika -----	38
I. Vydaná stavební ohlášení a povolení -----	42
J. Bytová výstavba-----	44
K. Zemědělství -----	46
L. Průmysl-----	48
M. Stavebnictví -----	51
N. Ceny-----	54
O. Cestovní ruch -----	59
P. Česká republika-----	62

DOPLŇUJÍCÍ INFORMACE

Q. Pracovní neschopnost v roce 2007-----	68
R. Vybrané údaje o správních obvodech obcí s rozšířenou působností v roce 2007 -----	71

ANALYTICKÁ ČÁST STATISTICKÉHO BULLETINU

S. Rozvody v Olomouckém kraji -----	87
NABÍDKA PUBLIKACÍ -----	91
ADRESÁŘ PRACOVIŠŤ INFORMAČNÍCH SLUŽEB -----	94

OBYVATELSTVO

Základem pro údaje o počtu a struktuře obyvatelstva jsou výsledky sčítání lidu, domů a bytů, která jsou uskutečňována zhruba v desetiletých intervalech. Z výsledků cenů jsou k dispozici data o obyvatelstvu v nejpodrobnějším územním členění (až do základních sídelních jednotek). Na tyto výsledky pak průběžně navazují bilance demografických událostí, vycházející ze statistických hlášení řady Obyv 1-4 o sňatcích, narozeních, úmrtích (příčiny smrti jsou stanoveny podle Mezinárodní statistické klasifikace nemocí a přidružených zdravotních problémů - 10. revize) a rozvodech. Zdrojem dat o stěhování je od roku 2005 Cizinecký informační systém a Informační systém evidence obyvatel. Údaje jsou zveřejňovány čtvrtletně v členění do krajů a okresů, (v Praze také do správních obvodů a městských částí), jednou ročně pak i do jednotlivých obcí.

Od roku 2001 jsou tedy demografické údaje výsledkem zpracování bilancí, navazujících na výsledky sčítání lidu, které se uskutečnilo k 1. 3. 2001. Údaje o stavech a pohybu obyvatelstva se týkají obyvatel, kteří mají na území ČR trvalé bydliště, od roku 2001 včetně cizinců s tzv. dlouhodobým pobytem (tj. s pobytem na základě víza nad 90 dnů podle zákona č. 326/1999 Sb.). V údajích jsou obsaženy i události (sňatky, narození a úmrtí) občanů s trvalým bydlištěm na území ČR, které nastaly v cizině.

Údaje pro intenzitní ukazatele hrubých relativních měr demografických událostí jsou vztaženy na 1 000 obyvatel středního stavu. Obecně vyjadřuje střední stav obyvatelstva počet obyvatel daného území bilancovaný k okamžiku, který byl zvolen za střed sledovaného období. Za střední stav obyvatelstva v kalendářním roce je tedy považován počet obyvatel k 1. 7. sledovaného roku. Střední stav obyvatel za jiná období se zjišťuje jako aritmetický průměr středních stavů příslušných měsíců.

Kojenecká úmrtnost udává počet zemřelých kojenců (do 1 roku věku) připadající na 1 000 živě narozených dětí v příslušném období. Novorozenecká úmrtnost udává počet zemřelých novorozenců (do 28 dnů) připadající na 1 000 živě narozených dětí v příslušném období. Publikované hrubé míry jednotlivých demografických procesů (porodnost, úmrtnost a pod.) jsou ovlivněny mimo jiné i věkovou strukturou obyvatelstva příslušného území.

ZAMĚSTNANOST A MZDY

V tomto úseku jsou údaje zpracovány v podnikatelské sféře za ekonomické subjekty s 20 a více zaměstnanci (právnícké i fyzické osoby), v odvětví finančního zprostředkování bez ohledu na počet zaměstnanců. V nepodnikatelské sféře jsou do zpracování zahrnuty všechny organizace bez ohledu na počet zaměstnanců. Územní třídění je provedeno podle sídla vykazujícího ekonomického subjektu (tedy včetně provozoven dislokovaných na jiném území - tzv. podniková metoda).

Do průměrného evidenčního počtu zaměstnanců (ve fyzických osobách) se zahrnují všichni stálí i dočasní zaměstnanci, kteří jsou ke zpravodajské jednotce v pracovním, služebním nebo členském poměru (kde součástí členství je pracovní vztah). Nezahrnují se např. ženy na mateřské dovolené, osoby na rodičovské dovolené (nepracují-li současně v pracovním poměru), učni, osoby pracující pro firmu na základě dohod o pracích konaných mimo pracovní poměr, osoby vykonávající veřejné funkce (např. poslanci, senátoři, uvolnění členové zastupitelstev všech stupňů, soudci aj.). Průměrný evidenční počet zaměstnanců přepočtený vyjadřuje přepočet na plně zaměstnané (s plnou pracovní dobou).

Průměrná hrubá měsíční mzda představuje podíl mezd bez ostatních osobních nákladů připadající na jednoho zaměstnance evidenčního počtu za měsíc. Do mezd se zahrnují základní mzdy a platy, příplatky a doplňky ke mzdě nebo platu, prémie a odměny, náhrady mezd a platů, odměny za pracovní pohotovost a jiné složky mzdy nebo platu, které byly v daném období zaměstnancům zúčtovány k výplatě. Jedná se o hrubé mzdy, tj. před snížením o pojistné na všeobecné zdravotní pojištění a sociální zabezpečení, zálohové splátky daně z příjmů fyzických osob a další zákonné nebo se zaměstnancem dohodnuté srážky.

VÝBĚROVÉ ŠETŘENÍ PRACOVNÍCH SIL

Výběrové šetření pracovních sil je prováděno v náhodně vybraných bytech (0,6 % všech trvale obydlených bytů). Všechny zjištěné údaje jsou převáženy četností jednotlivých věkových skupin mužů a žen. Skutečná hodnota míry nezaměstnanosti v ČR leží s 95 % pravděpodobností v intervalu ± 4 % ze svého odhadu (tj. $\pm 0,3$ procentního bodu). Na úrovni krajů je tento interval podstatně širší a pohybuje se od ± 10 % z odhadu v kraji Moravskoslezském po ± 23 % z odhadu v hl. m. Praha.

Do počtu zaměstnaných jsou zahrnuty všechny osoby patnáctileté a starší, které během referenčního týdne příslušely mezi zaměstnance, členy produkčních družstev, pracující na vlastní účet, zaměstnavatele či pomáhající rodinné příslušníky.

Za nezaměstnané se považují všechny osoby patnáctileté a starší, které ve sledovaném období byly bez práce, aktivně ji hledaly a byly připraveny k nástupu do zaměstnání nejpozději do 14 dnů. Za nezaměstnané jsou považováni i ti, kteří již práci našli, ale nástup je stanoven nejpozději za 14 dnů.

Míra ekonomické aktivity vyjadřuje podíl počtu zaměstnaných a nezaměstnaných (pracovní síly) na počtu všech osob starších patnácti let.

Obecná míra nezaměstnanosti vyjadřuje podíl počtu nezaměstnaných osob na celkové pracovní síle (součet všech zaměstnaných a nezaměstnaných) - udává se v %.

NEZAMĚSTNANOST (PODLE ÚDAJŮ MPSV)

Údaje o nezaměstnanosti jsou převzaty z informačního systému Ministerstva práce a sociálních věcí (podle evidence úřadů práce). Neumístění uchazeči o práci jsou občané trvale bydlící na příslušném území, kteří nejsou v pracovním nebo obdobném vztahu k zaměstnavateli, ani nevykonávají samostatnou výdělečnou činnost a požádali úřad práce o zprostředkování vhodného zaměstnání.

Míra registrované nezaměstnanosti se vypočte jako podíl vyjádřený v procentech, kde v čitateli je počet dosažitelných, neumístěných uchazečů o zaměstnání, občanů ČR a občanů EU (EHP), vedených úřady práce podle bydliště uchazeče ke konci sledovaného měsíce. Jedná se o evidované nezaměstnané, kteří nemají žádnou objektivní překážku pro přijetí do zaměstnání a při nabídce vhodného pracovního místa mohou do něj bezprostředně nastoupit (nejsou ve vazbě, ve výkonu trestu, nepobírají peněžitou pomoc v mateřství, hmotné zabezpečení po dobu mateřské dovolené, nejsou v pracovní neschopnosti, nejsou zařazeni do rekvalifikačních kurzů a nevykonávají krátkodobé zaměstnání). Jmenovatel tvoří pracovní sílu, tj. počet zaměstnaných v národním hospodářství s jediným nebo hlavním zaměstnáním podle výsledků výběrového šetření pracovních sil (VŠPS - klouzavý průměr posledních čtyř čtvrtletí) + počet pracujících cizinců ze třetích zemí s platným povolením k zaměstnávání, zaměstnaných občanů EU registrovaných ÚP (klouzavý průměr posledních 12-ti měsíců) a cizinců s platným živnostenským oprávněním (klouzavý průměr za poslední 2 pololetí) + přesná evidence registrovaných – dosažitelných, neumístěných uchazečů o zaměstnání, občanů ČR a občanů EU (EHP), vedená úřady práce podle bydliště uchazeče.

ORGANIZAČNÍ STATISTIKA

Datovým zdrojem pro organizační strukturu národního hospodářství je Registr ekonomických subjektů (dále jen RES), který vytváří a spravuje ČSÚ na základě zákona č. 89/1995 Sb., o státní statistické službě ve znění pozdějších předpisů. RES obsahuje atributy ekonomických subjektů, členěné do jednotlivých evidenčních záznamů, které jsou významné pro statistické sledování jednotky.

V RES jsou evidovány ekonomické subjekty, tj. právnické osoby včetně organizačních složek státu a dále fyzické osoby, které mají postavení podnikatele. RES je průběžně aktualizován daty z obchodního rejstříku, živnostenských úřadů, z administrativních zdrojů a ze statistických zjišťování.

Právnické osoby zahrnují sdružení fyzických nebo právnických osob. Nejčastějším představitelem těchto sdružení jsou subjekty vytvářené podle obchodního zákoníku: obchodní společnosti, komanditní společnosti, společnosti s ručením omezeným, akciové společnosti. Dalším typem sdružení jsou občanská sdružení, politická hnutí a strany, odbory, zájmová a církevní sdružení, komory (notářů, architektů, lékárníků atd.). Další skupinu tvoří účelová sdružení majetku, která představují různé nadace (fondy) zřízené k obecně prospěšným cílům. Jednotky územní samosprávy jsou jednotky zřízené zákonem upravujícím samosprávu obce, což se týká i vyšších či nižších jednotek samosprávních. Kromě toho mezi právnické osoby patří i jiné subjekty, o kterých to stanoví zákon - banky, spořitelny, příspěvkové, státní a družstevní podniky a řada subjektů zřízených přímo zákonem (rozhlas, TV).

Fyzické osoby zahrnují soukromé podnikatele podnikající dle živnostenského zákona, samostatně hospodařící rolníky, zemědělské podnikatele – fyzické osoby a dále fyzické osoby provozující jinou podnikatelskou činnost podle zvláštních předpisů.

Členění RES podle převažující činnosti odpovídá sekcím a subsekcím odvětvové klasifikace ekonomických činností. Členění podle zařazení subjektů do institucionálních sektorů vychází z Číselníku institucionálních sektorů a subsektorů.

STAVEBNÍ OHLÁŠENÍ A POVOLENÍ

Údaje o podaných stavebních ohlášeních a vydaných stavebních povoleních (SOP) jsou zpracovány na základě výkazů předkládaných jednotlivými stavebními úřady, odbory dopravy a životního prostředí krajských úřadů, pověřených obecních úřadů a újezdními úřady. Stavební ohlášení a stavební povolení odpovídají zákonu č. 183/2006 Sb., o územním plánování a stavebním řádu (stavební zákon) se stanovením závazných podmínek pro provedení a užívání stavby. Orientační hodnota staveb zahrnuje celkové náklady včetně technologie (v běžných cenách) vynaložené na přípravu, realizaci a uvedení stavby do provozu.

Nová výstavba představuje zcela novou konstrukci, nové stavební dílo. Změnami dokončených staveb se rozumí nástavby, jimiž se stavby zvyšují, přístavby, jimiž se stavby půdorysně rozšiřují a které jsou vzájemně provozně propojeny s dosavadní stavbou, dále vestavby, tj. stavební úpravy, při nichž se zachovává vnější půdorysné i výškové ohraničení stavby.

Ochranou životního prostředí se rozumí stavební akce k ochraně čistoty vod, ovzduší a klimatu, k ekologické likvidaci nebo využití odpadů, k ochraně přírody a krajiny, na rekultivaci půdy a k omezení působení fyzikálních faktorů na životní prostředí.

Údaje o zrušených bytech vycházejí z údajů o změnách v užívání staveb (§ 126 stavebního zákona) a odstraňování staveb (§ 128 stavebního zákona).

BYTOVÁ VÝSTAVBA

Údaje o bytové výstavbě jsou zpracovány z měsíčního statistického výkaznictví, ke kterému mají výkaznickou povinnost stavební úřady. Zahrnují celou bytovou výstavbu na území (včetně nástaveb, vestaveb a přístaveb), kterou vznikají nové byty. Nejsou zahrnuty byty vzniklé změnou účelu užívání bez stavebních úprav. Údaje jsou zpracovány územní metodou a relevantní k území krajů i okresů.

Stavby pro bydlení jsou bytové budovy, u nichž převažuje funkce bydlení, rodinné domy a nástavby, vestavby a přístavby k nim. Bytem se rozumí místnost nebo soubor místností, které jsou podle rozhodnutí stavebního úřadu určeny k bydlení a mohou svému účelu sloužit jako samostatné bytové jednotky. Byty zahájené (ohlášené i povolené) jsou takové, na které bylo ve sledovaném období podáno stavební ohlášení o provedení jednoduchých staveb podle §104 odst. 2, písmeno a) až d) nebo vydáno stavební povolení podle §115 se závaznými podmínkami pro provedení a užívání stavby ve smyslu stavebního zákona. Byty dokončené jsou byty v dokončených budovách, které vyžadovaly stavební ohlášení nebo povolení anebo byla stavba prováděna na podkladě veřejnoprávní smlouvy (§116) nebo certifikátu vydaného autorizovaným inspektorem (§117) a lze je užívat na základě oznámení stavebnímu úřadu (§120) nebo kolaudačního souhlasu (§122). Počty rozestavěných bytů představují rozdíl mezi zahájenými a dokončenými byty k poslednímu dni sledovaného období.

ZEMĚDĚLSTVÍ

Statistické zjišťování o výrobě masa je prováděno měsíčně výkazem, který předkládají ekonomické subjekty v zemědělství a potravinářském průmyslu zabývající se porážkami velkých hospodářských zvířat. Soubor zpravodajských jednotek je tvořen na základě seznamu provozních jatek, sanitních jatek a porážkových míst podle evidence Státní veterinární správy.

Údaje o prodeji vybraných rostlinných výrobků se zjišťují v podnikatelských subjektech (se sídlem na příslušném území), zabývajících se rostlinnou výrobou a s výměrou zemědělské půdy nad 10 ha. Přitom údaje za podniky s výměrou nad 1 000 ha jsou zjišťovány plošně, za ostatní podniky výběrově s dopočtem na celek (výběr 11 - 100 ha 3 %, 101 – 1 000 ha 30 %).

PRŮMYSL

Údaje jsou publikovány za podnikatelské subjekty s převažující průmyslovou činností se 100 a více zaměstnanci, které jsou zařazeny podle Odvětvové klasifikace ekonomických činností (OKEČ) do odvětví (subkategorií) 10 až 41. Klasifikace člení průmysl na tři základní skupiny (kategorie):

C - Dobývání nerostných surovin

D - Zpracovatelský průmysl

E - Výroba a rozvod elektřiny, plynu a vody

Údaje jsou zjišťovány podnikovou metodou, tedy za podniky se sídlem na příslušném území, včetně jejich závodů a provozoven v jiných krajích. Vzhledem k nižší relevantnosti k příslušnému území nejsou údaje již dále členěny do okresů. V kategorii 100 a více zaměstnanců je zjišťování úplné.

Od roku 2007 došlo ve výkaznické povinnosti ke změně publikování průměrného evidenčního počtu zaměstnanců ve fyzických osobách na přepočtené osoby. Průměrný evidenční počet zaměstnanců a průměrná mzda jsou v metodické části „Zaměstnanost a mzdy“.

Tržby za prodej vlastních výrobků a služeb se oceňují v základních běžných cenách, které fakturuje výrobce kupujícímu, a jsou vedeny na účtech 601 a 602. Nezahrnují daň na výrobu a výrobky (DPH, spotřební daň, clo). Tržby z průmyslové činnosti zahrnují tržby (příjmy) za prodej vlastních průmyslových výrobků a služeb průmyslové povahy prodaných externím odběratelům.

Počínaje lednem 2007 ČSÚ v souladu s metodikou Eurostatu přešel v krátkodobé statistice průmyslu na publikování měsíčních údajů o počtu zaměstnaných osob. Na rozdíl od dříve publikovaného průměrného evidenčního počtu zaměstnanců nový ukazatel zahrnuje i osoby pracující na dohody o pracích mimo pracovní poměr a ostatní zaměstnané, kteří se podílejí na práci ve firmě a nejsou s ní v pracovním poměru. Nově se jedná o počty přepočtené na plný pracovní úvazek. Přechod se odráží i ve výpočtu ukazatele průměrné mzdy a produktivity práce. Meziroční srovnatelnost publikovaných údajů je zajištěna.

STAVEBNICTVÍ

Výkaznická povinnost vyplývá ze zákona pro podnikatelské subjekty se sídlem na příslušném území, které mají převažující činnost stavební (OKEČ 45) a počet zaměstnanců 20 a více. Při vědomí toho, že se jedná o podniky se sídlem na příslušném území (nemusejí zde vyvíjet svou činnost), je možno publikovat údaje za kraje i za okresy.

Stavební práce provedené podle dodavatelských smluv (hodnota „S“) představují celkovou hodnotu výkonů ze stavební činnosti a z přijatých poddodávek prací od jiných organizací. Nepatří sem poddodávky pro jiné dodavatele stavebních prací ani dodávky prací realizované mezi závodovými jednotkami vlastní organizace. Vykazují se bez daně z přidané hodnoty. Stavební práce podle dodavatelských smluv se rozdělují na práce provedené v tuzemsku a v zahraničí. Tuzemské stavební práce jsou členěné podle druhu provedených prací na stavební práce na nové výstavbě, rekonstrukci a modernizaci, na stavební práce na opravách a údržbě a na ostatní stavební práce. Stavební práce v zahraničí zahrnují objem stavebních prací provedených pro konečného uživatele v zahraničí včetně přijatých poddodávek od jiných organizací.

Základní stavební výroba - stavební práce provedené vlastními pracovníky (hodnota „ZSV“) - představuje objem prací, které organizace provedla pracovníky zahrnutými do jejího evidenčního počtu (vč. produktivní práce učňů). Součástí ZSV je i objem prací na nové výstavbě a rekonstrukcích a modernizacích pro vlastní organizaci i pro jiné stavební organizace.

V průměrném evidenčním počtu zaměstnanců nejsou zahrnuti zaměstnanci, kteří pro stavební podniky pracují přes agentury práce. Dále není podchycen počet cizinců pracujících ve stavebnictví.

CESTOVNÍ RUCH

Do statistického šetření o kapacitě ubytovacích zařízení byla zahrnuta hromadná ubytovací zařízení sloužící cestovnímu ruchu, provozovaná na komerčním principu právníky nebo fyzickými osobami. Individuální ubytovací zařízení (ubytování v soukromí) nejsou šetřena od r. 2002. Zjišťování je založeno na využívání specifického registru ubytovacích zařízení (RUBT), ubytovací zařízení vykazují stav k 31. prosinci nebo ke dni ukončení provozu.

Hromadná ubytovací zařízení jsou zařízení s minimálně pěti pokoji nebo deseti lůžky, která pravidelně (nebo nepravidelně) poskytují přechodné ubytování hostům. Mezi hromadná ubytovací zařízení patří hotely, penziony, turistické ubytovny, chatové osady, kempy a ostatní ubytovací zařízení (např. léčebné lázně, rekreační zařízení podniků, školící střediska).

Hotel je ubytovací zařízení s nejméně 10 pokoji pro hosty s různým rozsahem poskytovaných služeb (podle třídy). Penzion je ubytovací zařízení s nejméně 5 pokoji, nebo 10 lůžky pro hosty, s omezenějším rozsahem a nižší úrovní poskytovaných služeb. Kemp je ubytovací zařízení pro přechodné ubytování ve vlastním zařízení hostů, případně i v ubytovacích objektech provozovatele. Chatová osada je ubytovací zařízení pro přechodné ubytování hostů výhradně v ubytovacích objektech provozovatele.

Pro výpočet hrubého využití lůžek je užit celkový počet stálých lůžek v ubytovacím zařízení, výpočet čistého využití lůžek vychází z počtu lůžek, která byla skutečně k dispozici.

Od roku 2006 se ve výstupech o návštěvnosti používá namísto pojmu "cizinci" metodicky přesnější výraz "nerezidenti".

PRACOVNÍ NESCHOPNOST

Zpravodajskou jednotkou pro účely evidence a statistického vykazování pracovní neschopnosti pro nemoc a úraz jsou všechny nefinanční podniky, finanční instituce, organizace rozpočtové, příspěvkové, družstevní (výrobní družstva, zemědělská družstva a jiné družstevní organizace), soukromé neziskové instituce sloužící domácnostem atd. (popř. jejich nižší organizační složky, resp. organizační seskupení), pokud tyto jednotky samostatně provádějí agendu nemocenského pojištění. Do zpracování byly dále zařazeny sumáře, které v rámci tohoto statistického zjišťování předkládají Okresní správy sociálního zabezpečení za ty organizace, které samy nelikvidují nemocenské pojištění. Vzhledem k tomu, že uvedené sumáře nejsou předkládány v odvětvovém členění (OKEČ), byly celé zahrnuty do položky „nezjištěno“.

Způsob výpočtu relativních ukazatelů:

Četnost případů na 100 pojištěnců = nově hlášené případy pracovní neschopnosti x 100 / průměrný počet osob nemocensky pojištěných

Průměrná délka trvání případů ve dnech = kalendářní dny pracovní neschopnosti / nově hlášené případy pracovní neschopnosti

Průměrné procento pracovní neschopnosti = kalendářní dny pracovní neschopnosti x 100 / (průměrný počet osob nemocensky pojištěných x počet kalendářních dnů ve sledovaném období)

Průměrný denní stav práce neschopných = kalendářní dny pracovní neschopnosti / počet kalendářních dnů ve sledovaném období.

CENY

Od počátku roku 2007 jsou Českým statistickým úřadem nově uváděny cenové indexy výrobců, které jsou vypočteny podle nových revidovaných indexních schémat, vycházejících za struktury roku 2005.

To má za následek úplnou revizi jednotlivých cenových okruhů v průběhu roku 2006. Byly revidovány váhové systémy, výběry cenových reprezentantů cen výrobců i zpravodajských jednotek (respondentů). Zmíněné váhy byly stanoveny na základě tržeb a výnosů v roce 2005.

Zároveň s tím došlo u cenových indexů cen výrobců ke změně základního období: pro indexy cen zemědělských výrobců, stavebních prací a tržních služeb se jím stal průměr roku 2005; pro index cen průmyslových výrobců je jím však pouze prosinec roku 2005. Existence jednotného indexního referenčního období pro všechny cenové indexy však zachována zůstala – je jím průměr roku 2005.

METODICKÉ VYSVĚTLIVKY

Samotné cenové indexy jsou vypočítávány na základě cen za výběrové soubory reprezentantů a vybrané zpravodajské jednotky agregací jednoduchých indexů cen reprezentantů do úhrnů pomocí výpočetního vzorce typu Laspeyres v modifikované podobě. Pro tento výpočet se používají stálé váhy z roku 2005.

Od roku 2007 jsou publikovány i cenové indexy spotřebitelských cen, vypočtené podle nových revidovaných indexních schémat, která vycházejí ze struktury spotřeby domácností v roce 2005.

V rámci komplexní revize, která probíhala za jednotlivé cenové okruhy v průběhu roku 2005, byly revidovány váhové systémy a výběry cenových reprezentantů spotřebitelských cen. Použitá klasifikace je platná klasifikace konečné spotřeby CZ-COICOP (Classification of Individual Consumption by Purpose). Váhy byly stanoveny na základě výdajů domácností ze statistiky rodinných účtů. Údaje byly korigovány statistikou národních účtů.

Současně došlo u cenových indexů spotřebitelských cen ke změně ceny základního období, kterým u nových cenových indexů publikovaných od roku 2007 je prosinec 2005. Jako jednotné indexní referenční období byl zaveden pro všechny cenové indexy průměr roku 2005.

Cenové indexy jsou vypočítávány na základě zjištěných cen za výběrové soubory reprezentantů a vybrané zpravodajské jednotky agregací jednoduchých indexů cen reprezentantů do úhrnu pomocí výpočetního vzorce typu Laspeyres v modifikované podobě. Pro výpočet se používají stálé váhy z roku 2005.

K zajištění návaznosti a srovnatelnosti dosavadních časových řad indexů publikovaných do konce roku 2006 (na struktuře roku 1999) na nové indexy publikované od ledna 2007 se používají koeficienty (přepočtové můstky). Koeficient je definován jako následující podíl: meziroční index vypočtený na novém váhovém schématu dělený meziročním indexem vypočteným na původním váhovém schématu. Koeficient za prosinec 2006 pro úhrnný index spotřebitelských cen je roven 0,997.

ZNAČKY V TABULKÁCH

- nulový údaj
- 0 nenulový údaj, jehož velikost je menší než polovina jednotky v tabulce
- x číselný údaj není logicky možný
- . údaj není znám
- i údaj nelze zveřejnit (individuální údaj)

Výpočty v tabulkách jsou prováděny z nezaokrouhlených údajů (včetně součtů)

OBYVATELSTVO

Počet obyvatel Olomouckého kraje dosáhl k 31. březnu letošního roku 641 809 osob. Během 1. čtvrtletí se počet obyvatel zvýšil o pouhých 18 osob. Nižší celkový přírůstek obyvatel byl zaznamenán pouze v kraji Moravskoslezském, kde se jednalo o jediný záporný úbytek v ČR (-53 osob). K nízkému celkovému přírůstku v našem kraji přispělo snížení počtu obyvatel přirozenou měnou, kdy zemřelo o 13 osob více než se narodilo a také přírůstek stěhováním byl nízký (31 osob). Vyšší přirozený úbytek obyvatel byl zaznamenán pouze ve Zlínském kraji (-142 osob), v ostatních krajích se více osob narodilo než zemřelo. Úbytek počtu obyvatel kraje stěhováním vykázal pouze Moravskoslezský kraj (-80 osob), Olomoucký kraj měl nejnižší přírůstek stěhováním mezi zbývajícími kraji.

V průběhu 1. čtvrtletí 2008 se v kraji živě narodilo 1 644 dětí, z nichž necelých 53 % byli chlapci. Oproti stejnému období 2007 se počet živě narozených zvýšil o 134 dětí, tj. o 8,9 %. Z celkového počtu živě narozených dětí se 63,9 % narodilo v manželství, nesezdaným matkám se narodilo 593 dětí (36,1 % z živě narozených celkem). Meziročně došlo ke zvýšení tohoto podílu (1. čtvrtletí 2007 – 34,7 %). Nejvíce dětí narozených mimo manželství bylo evidováno na Jesenicku (50,5 %), v ostatních okresech se jejich podíl pohyboval od 32,8 % na Olomoucku po 38,9 % na Šumpersku. Z celkového počtu živě narozených dětí v Olomouckém kraji se jich 46,2 % narodilo jako první, 37,0 % přišlo na svět jako druhé a 16,8 % mělo doma nejméně dva sourozence.

Počet zemřelých se meziročně v kraji zvýšil o 1,8 %, tj. o 30 osob. V 1. čtvrtletí 2008 zemřelo celkem 1 657 osob, z nichž bylo 817 mužů a 840 žen. Nejčastější příčinou úmrtí nejen v tomto období byly nemoci oběhové soustavy (53,8 % z celkového počtu zemřelých). Mezi další hlavní příčiny úmrtí v kraji patřily novotvary (23,0 %), i když jejich počet meziročně mírně poklesl (o 29 osob). Kojenecká úmrtnost, což je počet zemřelých dětí do 1 roku na 1 000 živě narozených dětí, v letošním čtvrtletí stoupla z 0,7 ‰ na 3,0 ‰. Počet zemřelých novorozenců (do 28 dnů věku) v 1. čtvrtletí 2008 nebyl v našem kraji zaznamenán.

Ve sledovaném období bylo v kraji zaznamenáno 586 potratů, což je téměř stejně jako před rokem. 58,9 % z celkového počtu potratů připadlo na umělá přerušování těhotenství. Hrubá míra potratovosti, což značí počet potratů na 1 000 obyvatel středního stavu, dosáhla hodnoty 3,7 ‰. Nejnižší hrubá míra potratovosti byla v kraji Zlínském a Pardubickém (3,4 ‰), naopak nejhůře dopadl kraj Ústecký s hodnotou 6,0 ‰.

V Olomouckém kraji se od začátku roku ke konci března nechalo oddat 312 párů, což bylo o 28 více než před rokem. V relativním vyjádření bylo nejvíce sňatků uzavřeno v okrese Olomouc a Přerov, nejméně v okrese Šumperk. Ve sledovaném období bylo v kraji rozvedeno 464 manželských párů, což bylo o 43 méně než v loňském 1. čtvrtletí. Relativně nejvíce se rozvádělo na Prostějovsku (3,4 rozvodů na 1 000 obyvatel) a nejméně na Jesenicku (1,6 rozvodů na 1 000 obyvatel).

ZAMĚSTNANOST A MZDY

V ekonomických subjektech se sídlem na území Olomouckého kraje bez podnikatelských subjektů do 20 zaměstnanců bylo v 1. čtvrtletí roku 2008 zaměstnáno 150 033 fyzických osob, což představovalo oproti stejnému období předchozího roku nárůst o 0,4 %.

U těchto ekonomických subjektů meziročně vzrostla průměrná hrubá měsíční mzda fyzických osob o 9,3 % na hodnotu 18 765 Kč. V přepočtu na plně zaměstnané osoby činila průměrná hrubá měsíční mzda za sledované období 19 354 Kč, což odpovídá 9,1% meziročnímu nárůstu.

Přestože Olomoucký kraj předčil v růstu průměrné měsíční mzdy fyzických osob čtyři kraje, setrval výši mzdy na druhé nejnižší pozici v rámci všech krajů ČR a dosáhl pouze 83,3 % celorepublikového průměru. Nižší platové ohodnocení náleželo pouze zaměstnancům uvedených firem se sídlem v Karlovarském kraji (18 361 Kč). Opačně na tom byli zaměstnanci Hl. m. Prahy, kde výše průměrné měsíční mzdy fyzických osob dosáhla v rámci ostatních krajů svého maxima na hodnotě 28 635 Kč.

VÝBĚROVÉ ŠETŘENÍ PRACOVNÍCH SIL

Podle výsledků zjištěných při výběrovém šetření pracovních sil (VŠPS) pracovalo v 1. čtvrtletí 2008 v Olomouckém kraji v hlavním zaměstnání 293,6 tis. osob. Meziročně se počet zaměstnaných v kraji zvýšil o 1,6 tis. osob, tj. o 0,5 %. Z celkového počtu zaměstnaných převažovali muži 57,4 %. Ke zvýšení počtu osob v hlavním zaměstnání přispěl zejména nárůst počtu pracujících žen o 2 tis., počet pracujících mužů naopak poklesl o 400 osob. Podíl Olomouckého kraje na celorepublikovém počtu zaměstnaných osob v hlavním zaměstnání činil pouze 5,9 %.

SHRNUTÍ ZÁKLADNÍCH TENDENCÍ SOCIÁLNÍHO A EKONOMICKÉHO VÝVOJE

Souběžně se svým hlavním zaměstnáním vykonávalo další zaměstnání 3,9 tis. osob. Meziročně došlo k poklesu zejména u žen (o 1,1 tis.). Na zkrácený pracovní úvazek bylo v 1. čtvrtletí 2008 zaměstnáno 11,5 tis. osob, mezi nimiž převládaly ženy ze 70,4 %. V porovnání se stejným obdobím minulého roku došlo k nárůstu přibližně o 600 mužů, ale k poklesu o 1 tis. zaměstnaných žen na zkrácenou pracovní dobu.

Počet obvykle odpracovaných hodin týdně v hlavním zaměstnání se ve srovnání se stejným obdobím roku 2007 snížil o 0,3 hodiny na 42,0 hodin. I přes toto snížení patřil Olomoucký kraj ke krajům v České republice, kdy osoby pracující v hlavním zaměstnání odpracovaly nejvíce hodin týdně. Více hodin bylo zaznamenáno pouze v Hl. m. Praze (43,0 hodin), ve Středočeském a Královéhradeckém kraji (42,4 hodin). Zaměstnanci v našem kraji odpracovali 41 hodin. U podnikatelů a jejich pomáhajících rodinných příslušníků došlo meziročně ke snížení počtu odpracovaných hodin o 1,3 hodinu na 49,4 hodin týdně.

Oproti stejnému období došlo také k poklesu počtu podnikatelů z 40 tis. v roce 2007 na 34,3 tis. v roce 2008. Podíl podnikatelů na celkovém počtu zaměstnaných v hlavním zaměstnání dosáhl 11,7 %. Z celkového počtu podnikatelů v kraji jich pouze 22,4 % uvedlo, že zaměstnává nějaké zaměstnance.

Míra ekonomické aktivity (podíl počtu zaměstnaných a nezaměstnaných k počtu všech osob starších 15 let v %) dosáhla v Olomouckém kraji celkem 56,9 %, což představovalo meziroční snížení o 0,3 procentního bodu. Olomoucký kraj se tak se třetí nejnižší hodnotou v rámci krajů pohyboval o 1,5 procentního bodu pod celorepublikovým průměrem. Míra ekonomické aktivity žen byla na stejné úrovni jako v loňském roce a činila 47,8 %. U mužů se hodnota míry ekonomické aktivity snížila o 0,7 procentního bodu na 66,5 %.

V tomto čtvrtletí bylo v kraji nejvíce osob zaměstnáno v odvětví průmyslu, a to 34,9 %. V obchodě, opravách motorových vozidel a spotřebního zboží pracovalo 11,0 % osob, ve stavebnictví 9,7 % a v odvětví zdravotnictví, sociální péče a veterinárních činnostech 7,6 %.

Z výsledků šetření VŠPS za 1. čtvrtletí 2008 vyplynulo, že v Olomouckém kraji se počet nezaměstnaných rovnal 19,5 tis. osob, což bylo o 1,7 tis. nezaměstnaných méně než ve stejném čtvrtletí loňského roku. Z celkového počtu nezaměstnaných dosahoval podíl žen 53,8 %.

Obecná míra nezaměstnanosti v tomto období se rovnala hodnotě 6,2 % a oproti loňskému období poklesla o 0,6 procentního bodu. I přes pokles míry nezaměstnanosti náležela Olomouckému kraji pomyslná čtvrtá nejvyšší hodnota v rámci krajů České republiky. Obecná míra nezaměstnanosti mužů byla na podobné úrovni jako loni a činila 5,1 %. U žen došlo u tohoto ukazatele ke snížení z 8,9 % v roce 2007 na 7,7 % v roce 2008.

NEZAMĚSTNANOST (z údajů MPSV)

Podle údajů Ministerstva práce a sociálních věcí dosahovala míra registrované nezaměstnanosti Olomouckého kraje k poslednímu březnovému dni roku 2008 hodnoty 6,42 % (pátá nejvyšší hodnota v rámci krajů ČR). V porovnání se stejným obdobím předchozího roku se jedná o velmi výrazný pokles až o 1,97 procentních bodů. Vyšší pokles nastal pouze v kraji Moravskoslezském (3,24 p.b.) a Ústeckém (2,74 p.b.). Meziroční pokles zaznamenaly také ostatní kraje ČR. Nejnižší míra registrované nezaměstnanosti byla dosažena v Hl. m. Praze hodnotou 2,11 %. Naopak výrazně nejhorší výsledek nastal v Ústeckém kraji (10,42 %). Z pohledu celé České republiky dosáhla míra registrované nezaměstnanosti 5,61 %, což je o 1,65 procentních bodů méně než v březnu 2007.

Pokles míry registrované nezaměstnanosti nastal také ve všech okresech Olomouckého kraje. Mezi jednotlivými okresy však neustále přetrvávají velmi výrazné rozdíly. Přestože na Jesenicku došlo k meziročnímu poklesu počtu nezaměstnaných o 23,3 %, míra registrované nezaměstnanosti dosáhla (i přes výrazný pokles o 3,73 procentních bodů) velmi vysoké hodnoty 10,59 %. Naopak nejlepší výsledek (4,12 %) zaznamenal okres Prostějov.

K 31. 3. 2008 evidovaly úřady práce Olomouckého kraje 22 523 uchazečů o zaměstnání, z nichž 92,9 % mohlo bezprostředně po nabídce vhodného pracovního místa nastoupit do zaměstnání (uchazeči dosažitelní). Ženy se na celkovém počtu uchazečů podílely 53,7 %. Počet neumístěných uchazečů se rok od roku snižuje. Oproti stejnému období minulého roku úřady práce registrovaly o téměř čtvrtinu uchazečů méně, vzhledem k březnu roku 2006 šlo již o pokles bezmála 40%. Pokles počtu uchazečů o práci a rostoucí počet neobsazených pracovních míst ulehčuje situaci zejména žadatelům o práci, kterých tak na 1 volné pracovní místo připadá stále méně a pravděpodobnost jejich přijetí se zvyšuje.

Celkem 5 438 volných pracovních míst (VPM) v Olomouckém kraji (která jsou z 24,2 % určena pro absolventy), dává předpoklad přijetí do pracovního poměru téměř čtvrtině nezaměstnaných, práci hledajících osob. Přesto se počtem 4,1 uchazečů na 1 volné pracovní místo dostává Olomoucký kraj na třetí nejhorší pozici vzhledem k ostatním krajům ČR. Nižší pravděpodobnost získání zaměstnání mají nezaměstnaní v Ústeckém (7,5 osob na 1 VPM) a Moravskoslezském (4,9 osob na 1 VPM) kraji.

Okresem s nejvyšším počtem uchazečů na 1 VPM se stal Jeseník (13,3 uchazečů na 1 VPM) a to nejen v rámci Olomouckého kraje, ale i celé České republiky.

ORGANIZAČNÍ STATISTIKA PODNIKATELSKÉ SFÉRY

V Registru ekonomických subjektů (RES) bylo ke konci března 2008 evidováno celkem 132 967 subjektů sídlících na území Olomouckého kraje. Oproti stavu z 31. 3. 2007 vzrostl počet fyzických a právnických osob o 1 934 subjektů, což znamenalo navýšení počtu ekonomických subjektů o 1,5 %.

Ve struktuře podle právní formy v registru převažovaly fyzické osoby (110 939 subjektů), z toho se nejčastěji jednalo o fyzické osoby nezapsané v obchodním rejstříku. K 31. 3. 2008 tuto právní formu zastupovalo 96 912 fyzických osob a na celkovém počtu subjektů se podílely 72,9 %. Počet fyzických osob podnikajících dle jiných zákonů než živnostenského a zákona o zemědělství nezapsaných v obchodním rejstříku tzv. svobodných povolání dosáhl 6 094 osob a oproti stejnému období 2007 zaznamenal pokles o 321 subjektů.

Z právnických osob byly nejčastěji zastoupeny společnosti s ručením omezeným (8 921 jednotek). Dále v našem kraji působilo např. 3 461 sdružení, 2 180 společenství vlastníků jednotek, 1 908 organizačních jednotek sdružení, 1 680 zahraničních osob, 761 akciových společností, 735 příspěvkových organizací nebo 575 družstev.

V rámci členění podle odvětví převažující činnosti se nejvíce subjektů, tj. 37 479 (28,2 % ze všech subjektů sídlících v Olomouckém kraji), zabývalo obchodem, opravami motorových vozidel a spotřebního zboží. Činnosti v oblasti nemovitostí a pronájmu, podnikatelské činnosti byly s počtem 20 383 subjektů (15,3 %) druhým nejpočetněji zastoupeným odvětvím. Třetím nejčetnějším podnikatelským odvětvím byl průmysl, ve kterém působilo 18 304 subjektů (13,8 %), z toho nejvíce podnikalo v oblasti průmyslu zpracovatelského (18 136 subjektů). Následovalo stavebnictví – touto činností se zabývalo 15 806 ekonomických subjektů (tj. 11,9 %) zapsaných v RES.

Následujícím kritériem pro členění ekonomických subjektů byl počet jejich zaměstnanců. Tento údaj nevedlo 62,9 % ze všech registrovaných na území Olomouckého kraje. Dalších 25,3 % uvedlo, že zaměstnance nemá. Ze zbývajících 15 621 subjektů jich nejvíce zaměstnávalo jednoho až pět zaměstnanců (10 548 firem). Větších firem se sídlem v kraji, které zaměstnávaly přes 2 000 zaměstnanců, bylo k 31. 3. 2008 pouze 6 (tři v okrese Olomouc a po jedné v okresech Prostějov, Přerov a Šumperk). V okrese Jeseník byly největšími zaměstnavateli podniky do 499 zaměstnanců.

VYDANÁ STAVEBNÍ OHLÁŠENÍ A POVOLENÍ

Podle výkazů z jednotlivých stavebních úřadů Olomouckého kraje bylo během 1. čtvrtletí letošního roku vydáno 1 257 stavebních ohlášení a stavebních povolení (SOP). Ve srovnání se stejným obdobím roku 2007 počet vydaných SOP poklesl o 191, tj. o 13,2 %. Snížení bylo zaznamenáno ve všech okresech kraje s výjimkou okresu Jeseník, kde se počet vydaných SOP zvýšil o 16, tj. o 23,5 %. Přesto podíl vydaných SOP v rámci kraje dosáhl za okres Jeseník pouze 6,7 %.

Nejvíce SOP vydaly stavební úřady na stavby budov (61,6 %), dále na ostatní stavby (28,0 %) a nejméně na stavby na ochranu životního prostředí (10,4 %).

Orientační hodnota staveb by měla dosáhnout 4 miliardy Kč. Tato hodnota předpokládaných nákladů vynaložených na přípravu, realizaci a uvedení staveb do provozu se oproti 1. čtvrtletí 2007 zvýšila o 6,5 %. Zvýšení se projevilo především u hodnoty staveb budov (nárůst o 44,7 %). Naopak meziročně poklesla orientační hodnota ostatních staveb (o 32,4 %) a staveb na ochranu životního prostředí (o 56,1 %).

K největšímu nárůstu orientační hodnoty staveb podle okresů došlo v okrese Přerov (nárůst o 235,5 %), kde byla vydána SOP s vysokou orientační hodnotou u nové výstavby nebytových budov.

BYTOVÁ VÝSTAVBA

Během 1. čtvrtletí 2008 byl v Olomouckém kraji zaznamenán značný pokles výstavby nových bytů. Za sledované období bylo zahájeno 414 staveb, což je o 16,7 % méně než ve stejném období roku 2007. Příčinu můžeme spatřit především v poklesu zahájení výstavby bytových domů, která oproti 1. čtvrtletí 2007 zaznamenala propad o 52,1 %. Pokles podpořila také situace u domů s pečovatelskou službou a penzionů, u kterých nebyla v 1. čtvrtletí 2008 zahájena žádná výstavba, zatímco v 1. čtvrtletí 2007 bylo těchto staveb zahájeno 19. Nové výstavby rodinných domů se pokles netýkal, naopak došlo k meziročnímu nárůstu těchto staveb o 7,5 %.

SHRNUTÍ ZÁKLADNÍCH TENDENCÍ SOCIÁLNÍHO A EKONOMICKÉHO VÝVOJE

Z pohledu jednotlivých okresů zaznamenal nejvyšší pokles zahájených bytů jak v absolutním (o 113 zahájených bytů méně), tak v relativním (o 38,4 %) vyjádření okres Olomouc. Opačná situace nastala na Jesenicku, kde počet zahájených staveb téměř 3,7 krát překročil stav z 1. čtvrtletí 2007. Nárůst byl zaznamenán ještě v okrese Přerov (o 15,9 %).

Pokles zahájených bytů nenastal pouze v našem kraji, ale také u dalších šesti krajů. Výrazně nejvyšší propad byl zaznamenán v Ústeckém kraji (o 66,7 %). Absolutně nejvyšší nárůst zahájených bytů zaznamenaly stavební úřady v Hl. městě Praha (o 91,8 %), což velmi napomohlo ke konečnému výsledku za celou ČR, který představoval nárůst zahájených bytů o 4,4 %.

K poslednímu březnovému dni bylo v Olomouckém kraji rozestavěno 10 674 bytů, z nichž se u 71,5 % jednalo o rodinné domy či nástavby, přístavby a vestavby k rodinným domům. Zatímco počet zahájených bytů v Olomouckém kraji meziročně klesl, u dokončených bytů se situace vyvíjela zcela opačně. Během sledovaného období bylo v kraji dokončeno 421 bytů, což představuje meziroční zvýšení o 23,8 % (6. nejvyšší nárůst v rámci krajů). Ve struktuře všech dokončených bytů převažovaly ze 46,1 % byty v rodinných domech. Podíl dokončených bytů v bytových domech činil 35,6 %, týkal se však pouze okresu Olomouc a Přerov.

ZEMĚDĚLSTVÍ

Během 1. čtvrtletí 2008 vyprodukovaly zemědělské subjekty se sídlem v Olomouckém kraji celkem 7 839 tun masa v jateční hmotnosti bez drůbežního masa. Olomoucký kraj se podílel na celkové výrobě masa České republiky pouze 7,6 %, což v porovnání s ostatními kraji znamenalo průměrnou hodnotu a pomyslné sedmé místo. Nejproduktivnějšími výrobci masa jsou tradičně zemědělské subjekty sídlící v Jihočeském kraji, které se na celkové produkci masa České republiky podílely 14,5 %. Na opačném konci jsou zemědělci sídlící v kraji Karlovarském, kteří vyprodukovali pouze 84 tun masa a jejich produkce se meziročně snížila o 91,2 %.

Z celkové produkce 7 839 tun masa v Olomouckém kraji převládala výroba masa vepřového (89,2 %), která se meziročně zvýšila o 4,5 %. Naopak k meziročnímu snížení došlo u výroby masa hovězího a telecího (o 6,6 %).

Údaje o prodeji rostlinných výrobků se týkají zemědělských podniků s výměrou zemědělské půdy nad 10 ha a sídlem na území kraje. Během 1. čtvrtletí 2008 bylo v Olomouckém kraji prodáno celkem 96 381 tun obilovin, což představovalo čtvrtý nejvyšší výsledek mezi kraji České republiky. Oproti stejnému období roku 2007 došlo letos k navýšení prodeje obilovin celkem o 123,5 %. Z uvedeného prodeje obilovin největší část tvořil prodej pšenice (43,2 %) a ječmene (39,5 %), u kterých došlo také k meziročnímu nárůstu. Značné zvýšení prodeje bylo v našem kraji dosaženo také u prodeje kukuřice na zrno (372,6 %). U dalších rostlinných výrobků v kraji jsme zaznamenali pokles prodeje, a to u cukrovky technické (o 43,7 %), řepky (o 52,3 %), luštěnin (o 73,8 %) a zeleniny (o 9,3 %). Příznivý vývoj spatřujeme v prodeji ovoce, který se oproti 1. čtvrtletí 2007 zvýšil z 563 tun na 3 281 tun, což bylo o 482,8 %.

PRŮMYSL

Ve 169 průmyslových podnicích se 100 a více zaměstnanci sídlících v Olomouckém kraji pracovalo v 1. čtvrtletí 2008 celkem 55 126 zaměstnanců (přepočtené osoby). Olomoucký kraj se zařadil na šesté místo v ČR s nejnižším počtem průmyslových podniků a počtem zaměstnanců.

Průměrná hrubá měsíční mzda v průmyslových podnicích v České republice dosáhla 22 882 Kč. Nejvyšší průměrné hrubé měsíční mzdy je trvale dosahováno v Hlavním městě Praha (31 684 Kč), nejnižší v Karlovarském kraji (19 722 Kč). Rozdíl mezi nejvyšší a nejnižší mzdou v průmyslu dosáhl v ČR výše 11 962 Kč.

Průměrná hrubá měsíční mzda v Olomouckém kraji činila 19 936 Kč, mezi ostatními kraji byla druhá nejnižší a proti republikovému průměru zaměstnanci vydělali o 2 946 Kč méně. Nejvyšší mzdu vykazoval průmysl výroby a opravy strojů a zařízení j. n. (23 466 Kč) a výroba ostatních nekovových minerálních výrobků (23 035 Kč). Nejnižší platové ohodnocení v rámci zpracovatelského průmyslu náleželo zaměstnancům v oblasti výroby textilií, textilních a oděvních výrobků (14 116 Kč), i když v tomto odvětví došlo k nejvyššímu meziročnímu zvýšení mezd (o 17,8 %).

V České republice činil celkový objem tržeb z průmyslové činnosti za hodnocené období 809,1 mld. Kč, z toho nejvyšší objem vytvořily podniky ve Středočeském kraji (130,8 mld. Kč).

Průmyslové podniky se sídlem v Olomouckém kraji vytvořily v hodnoceném období celkový objem tržeb ve výši 29,1 mld. Kč za prodej vlastních výrobků a služeb průmyslové povahy v běžných cenách. Na celkovém objemu tržeb v kraji se podílely 98,3 %. Celkový objem tržeb za prodej vlastních výrobků a služeb v kraji se na celorepublikovém objemu tržeb podílel pouze 3,7 %.

STAVEBNICTVÍ

Za 1. čtvrtletí roku 2008 bylo v Olomouckém kraji průměrně evidováno 135 stavebních podniků s více jak 20 zaměstnanci a sídlem na území kraje. Nejvyšší koncentrace těchto podniků byla zaznamenána v okrese Olomouc (50 stavebních podniků), kde bylo zároveň vzhledem k ostatním okresům Olomouckého kraje dosaženo nejvyšší hodnoty základní stavební výroby (ZSV) v částce 826 192 tis. Kč, což je více jak polovina (50,7 %) celkové hodnoty v Olomouckém kraji (1 630 048 tis. Kč). Nejméně stavebních podniků sídlilo naopak na Jesenicku (12 stavebních podniků). Zde objem ZSV dosáhl pouze 56 795 tis. Kč, což představuje 3,5% podíl celkové hodnoty kraje. Všechny okresy Olomouckého kraje zaznamenaly v meziročním srovnání nárůst ZSV, což v důsledku znamenalo 12,7% navýšení za celý kraj a čtvrtý nejvyšší nárůst v rámci všech krajů ČR.

Objem stavebních prací dle dodavatelských smluv (S) se vzhledem ke stejnému období minulého roku zvýšil o 11,0 % na hodnotu 2 288 085 tis. Kč. Olomoucký kraj tak o 2,6 procentních bodů překonal celorepublikový průměr. Nárůst zaznamenaly okresy Přerov (o 46,1 %), Šumperk (o 18,3 %) a Olomouc (o 14,0 %). Pokles nastal na Jesenicku (o 0,8 %) a Prostějovsku (o 24,1 %). Téměř celý objem těchto stavebních prací byl proveden v tuzemsku (99,9 %), z toho nejvíce na nové výstavbě, rekonstrukcích a modernizacích (92,4 %).

Průměrný evidenční počet zaměstnanců ve stavebnictví dosáhl v Olomouckém kraji počtu 6 414 osob, jejichž průměrná měsíční mzda činila 19 281 Kč. Oproti stejnému období minulého roku si tak tito zaměstnanci platově polepšili o 3 329 Kč. Tento výrazný meziroční nárůst zajistil posun mzdového ohodnocení pracovníků Olomouckého kraje z posledního místa mezi kraji ČR na osmou nejvyšší příčku.

Z pohledu jednotlivých okresů zaznamenali nejnižší nárůst (o 10,5 %) zaměstnanci stavebních firem na Jesenicku, naopak výrazně nejvyšší zvýšení mzdového ohodnocení nastalo v okrese Olomouc (o 29,1 %), kde pracovníci svou průměrnou měsíční mzdou v hodnotě 22 995 Kč překonali celorepublikový průměr o 80 Kč. Při takto nerovnoměrném nárůstu však došlo k dalšímu prohlubování meziokresních rozdílů. Zatímco v 1. čtvrtletí 2007 si vydělal zaměstnanec stavební firmy na Jesenicku o 3 578 Kč méně než zaměstnanec na Olomoucku, v 1. čtvrtletí roku 2008 představoval již tento rozdíl 7 271 Kč. Obdobně byli platově ohodnoceni i zaměstnanci Šumperska.

VYBRANÉ UKAZATELE VÝVOJE HOSPODÁŘSTVÍ

Tab. A.1 Vybrané ukazatele vývoje hospodářství v Olomouckém kraji v 1. čtvrtletí 2008

	Měrná jednotka	1. čtvrtletí		Od počátku roku	
		absolutně	index 2008/2007	absolutně	index 2008/2007
OBYVATELSTVO					
Živě narození	osoby	1 644	108,9	1 644	108,9
Zemřelí	osoby	1 657	101,8	1 657	101,8
Přistěhovalí	osoby	1 323	74,8	1 323	74,8
Vystěhovalí	osoby	1 292	99,6	1 292	99,6
Počet obyvatel ¹⁾	osoby	x	x	641 809	100,2
ZAMĚSTNANOST A MZDY					
Míra ekonomické aktivity ²⁾	%	56,9	57,2 ⁶⁾	56,9	57,2 ⁶⁾
Zaměstnaní v hlavním zaměstnání podle VŠPS (tis. osob) podnikatelé	tis. osob	293,6	100,5	293,6	100,5
		34,3	85,8	34,3	85,8
Zaměstnaní v podnicích nad 20 zaměstnanců ³⁾ (přepočtené počty)	osoby	145 475	100,5	145 475	100,5
Průměrná měsíční mzda ³⁾	Kč	19 354	109,1	19 354	109,1
NEZAMĚSTNANOST (podle MPSV) ¹⁾					
Neumístění uchazeči o zaměstnání	osoby	x	x	22 523	75,7
ženy	osoby	x	x	12 089	77,1
Volná pracovní místa	místa	x	x	5 438	104,7
Míra registrované nezaměstnanosti	%	x	x	6,42	8,39 ⁶⁾
Uchazeči na 1 volné pracovní místo	osoby	x	x	4,1	5,7 ⁶⁾
ORGANIZAČNÍ STRUKTURA ¹⁾					
Ekonomické subjekty celkem		x	x	132 967	101,5
fyzické osoby		x	x	110 939	100,7
obchodní společnosti		x	x	10 019	105,9
družstva		x	x	575	101,8
STAVEBNÍ POVOLENÍ					
Počet stavebních ohlášení a povolení	povolení	1 257	86,8	1 257	86,8
Orientační hodnota staveb	mil. Kč	4 000	106,5	4 000	106,5
BYTOVÁ VÝSTAVBA (předběžné výsledky)					
Dokončené byty	byty	421	123,8	421	123,8
Zahájené byty	byty	414	83,3	414	83,3
Rozestavěné byty ¹⁾	byty	10 674	102,3	10 674	102,3
ZEMĚDĚLSTVÍ					
Výroba masa v jateční hmotnosti	t	7 839	103,1	7 839	103,1
hovézí a telecí	t	842	93,4	842	93,4
vepřové	t	6 996	104,5	6 996	104,5
Prodej zeměděľ. výrobků					
obiloviny	t	96 381	223,5	96 381	223,5
konzumní brambory	t	3 354	x	3 354	x
PRŮMYSL ⁴⁾					
Tržby za prodej vlastních výrobků a služeb průmyslové povahy	mil. Kč	29 083,7	105,0	29 083,7	105,0
STAVEBNICTVÍ ⁵⁾					
Základní stavební výroba	mil. Kč	1 630,0	112,7	1 630,0	112,7
Stavební práce provedené podle dodavatelských smluv	mil. Kč	2 288,1	111,0	2 288,1	111,0
nová výstavba, rekonstrukce		2 114,1	108,5	2 114,1	108,5
opravy a údržba		164,4	153,8	164,4	153,8
CESTOVNÍ RUCH					
Počet příjezdů hostů		97 888	104,4	97 888	104,4
cizinci		18 959	107,0	18 959	107,0

¹⁾ stav k poslednímu dni sledovaného období

²⁾ podíl počtu zaměstnaných a nezaměstnaných (pracovní síly) na počtu všech 15-tiletých a starších

³⁾ ekonomické subjekty podnikatelské sféry s 20 a více zaměstnanci (v odvětví finanční zprostředkování bez ohledu na počet zaměstnanců) a všechny organizace nepodnikatelské sféry; vše se sídlem na území kraje

⁴⁾ podnikatelské subjekty s počtem zaměstnanců 100 a více se sídlem na území kraje

⁵⁾ podnikatelské subjekty s počtem zaměstnanců 20 a více se sídlem na území kraje

⁶⁾ stejné období minulého roku

MEZIKRAJOVÉ SROVNÁNÍ

Tab. B.1 Mezikrajové srovnání vybraných ukazatelů v 1. čtvrtletí 2008

	ČR celkem	v tom kraje						
		Hl. m. Praha	Středo-český	Jihočeský	Plzeňský	Karlovarský	Ústecký	Liberecký
ZÁKLADNÍ ÚDAJE (k 1. 1. 2008)								
Rozloha v km ²	78 867	496	11 015	10 057	7 561	3 315	5 335	3 163
Obce s rozšířenou působností	205	-	26	17	15	7	16	10
Obce	6 249	1	1 146	623	501	132	354	215
Části obcí	15 100	146	2 791	1 980	1 544	518	1 147	761
OBYVATELSTVO								
Živě narození	28 505	3 400	3 609	1 712	1 572	910	2 460	1 232
Zemřelí	26 475	2 984	3 145	1 630	1 520	802	2 230	1 071
Přistěhovalí	21 122	13 228	10 075	1 687	2 521	1 453	3 985	1 716
Vystěhovalí	1 146	7 097	4 221	1 283	864	1 035	2 177	1 074
Počet obyvatel ¹⁾	10 403 136	1 218 644	1 208 145	633 750	562 783	307 975	833 218	434 751
ZAMĚSTNANOST A MZDY								
Míra ekonomické aktivity ²⁾ (%)	58,4	61,1	59,4	59,2	59,9	60,9	57,4	56,7
Zaměstnaní v hlavním zaměstnání podle VŠPS (tis. osob)	4 958,4	641,0	592,7	310,6	277,8	147,3	369,2	199,2
z toho podnikatelé	769,5	132,6	109,9	48,1	37,6	24,2	44,4	32,3
Zaměstnaní v podnicích nad 20 zaměstnanců ³⁾ (přepočtené počty)	3 232 955	927 292	288 300	157 923	156 143	68 711	182 481	109 382
Průměrná měsíční mzda ³⁾ (Kč)	23 235	29 686	22 720	19 842	20 890	18 912	20 415	20 726
NEZAMĚSTNANOST (podle MPSV)¹⁾								
Neumístění uchazeči o zaměstnání z toho ženy	336 297	17 113	27 729	15 645	13 743	12 524	47 254	14 243
Volná pracovní místa	151 311	8 791	15 348	8 595	7 510	6 144	25 375	7 824
Míra registrované nezaměstnanosti (%)	5,61	2,11	3,97	4,20	4,14	6,95	10,42	5,88
Uchazeči na 1 volné pracovní místo	2,2	0,5	1,4	2,1	1,0	3,4	7,5	3,1
ORGANIZAČNÍ STRUKTURA¹⁾								
Ekonomické subjekty celkem	2 502 490	458 648	285 759	149 598	133 337	78 519	172 857	113 203
z toho: fyzické osoby	1 936 346	292 916	229 735	120 677	102 965	59 477	137 047	92 665
obchodní společnosti	297 504	109 645	24 850	12 835	11 922	7 198	15 301	9 601
družstva	14 999	5 969	1 017	732	483	157	486	393
STAVEBNÍ POVOLENÍ⁴⁾								
Počet stavebních ohlášení a povolení	26 329	2 298	4 839	2 051	1 724	683	1 454	951
Orientační hodnota staveb (mil. Kč)	90 886	12 338	9 949	4 224	5 817	2 390	6 613	1 837
BYTOVÁ VÝSTAVBA (předběžné údaje)								
Dokončené byty	9 158	2 001	1 840	784	562	194	183	256
Zahájené byty	9 570	2 181	2 244	560	577	160	282	235
Rozestavěné byty ¹⁾	171 384	19 110	32 951	15 340	9 902	3 992	8 173	6 212
ZEMĚDĚLSTVÍ								
Výroba masa v jateční hmotnosti (t) hovézí a telecí	19 894	zahrnuto do Středo-česk.kraje	2 266	2 985	1 931	76	712	510
vepřové	83 782		11 412	12 081	6 920	7	3 806	502
Prodej zeměděl. výrobků (t) obiloviny	813 880	1 594	141 348	59 715	41 406	15 886	15 735	5 789
konzumní brambory	59 321	-	6 966	4 608	1 064	276	49	516
PRŮMYSL⁵⁾								
Tržby za prodej vlastních výrobků a služeb průmyslové povahy (mil. Kč)	727 217,4	87 298,5	130 033,4	28 445,3	44 841,0	10 759,2	80 668,6	31 773,3
STAVEBNICTVÍ⁶⁾								
Základní stavební výroba (mil. Kč)	45 152,4	14 798,0	3 049,5	1 875,9	1 965,4	591,0	2 815,6	1 189,1
Stavební práce provedené podle dodavatelských smluv (mil. Kč)	59 991,9	20 380,9	3 981,5	2 314,4	1 475,0	755,8	3 084,0	1 854,3
z toho: nová výstavba, rekonstrukce	52 678,2	18 844,3	3 500,5	2 065,7	1 182,8	637,1	2 305,6	1 766,6
opravy a údržba	4 984,9	1 130,9	431,7	226,1	281,4	92,1	601,3	73,0
CESTOVNÍ RUCH								
Počet příjezdů hostů	2 571 402	890 274	106 207	121 782	87 518	151 554	60 488	188 490
z toho nerezidenti	1 316 808	770 114	29 690	42 127	27 760	108 034	22 982	62 874

1) stav k poslednímu dni sledovaného období

2) podíl počtu zaměstnaných a nezaměstnaných (pracovní síly) na počtu všech 15-tiletých a starších

3) ekonomické subjekty podnikatelské sféry s 20 a více zaměstnanci (v odvětví finanční zprostředkování bez ohledu na počet zaměstnanců) a všechny organizace nepodnikatelské sféry; zahrnuti jsou ekonomické subjekty, jejichž ústředí má sídlo na území kraje

4) údaj za ČR včetně povolení územně nerozdělených

5) podnikatelské subjekty s počtem zaměstnanců 100 a více se sídlem na území kraje

6) podnikatelské subjekty s počtem zaměstnanců 20 a více se sídlem na území kraje

MEZIKRAJOVÉ SROVNÁNÍ

Tab. B.1 Mezikrajové srovnání vybraných ukazatelů v 1. čtvrtletí 2008

dokončení

	v tom kraje						
	Králové- hradecký	Pardubický	Vysočina	Jiho- moravský	Olomoucký	Zlínský	Moravsko- slezský
ZÁKLADNÍ ÚDAJE (k 1. 1. 2008)							
Rozloha v km ²	4 758	4 519	6 796	7 196	5 267	3 964	5 427
Obce s rozšířenou působností	15	15	15	21	13	13	22
Obce	448	451	704	673	398	304	299
Části obcí	1 074	996	1 402	912	767	438	624
OBYVATELSTVO							
Živě narození	1 488	1 321	1 364	3 079	1 644	1 454	3 260
Zemělí	1 386	1 314	1 288	2 619	1 657	1 596	3 233
Přistěhovalí	1 888	2 065	1 636	3 147	1 323	1 060	1 588
Vystěhovalí	1 352	1 092	1 243	2 128	1 292	870	1 668
Počet obyvatel ¹⁾	552 850	512 380	514 146	1 142 013	641 809	590 828	1 249 844
ZAMĚSTNANOST A MZDY							
Míra ekonomické aktivity ²⁾ (%)	57,8	57,5	58,8	57,0	56,9	58,3	56,7
Zaměstnaní v hlavním zaměstnání podle VŠPS (tis. osob)	264,6	240,8	247,8	533,6	293,6	284,0	556,3
z toho podnikatelé	42,1	35,5	31,3	82,5	34,3	45,8	69,0
Zaměstnaní v podnicích nad 20 zaměstnanců ³⁾ (přepočtené počty)	133 435	131 073	134 112	323 606	145 475	149 945	325 079
Průměrná měsíční mzda ³⁾ (Kč)	19 791	19 634	19 738	21 302	19 354	19 799	20 960
NEZAMĚSTNANOST (podle MPSV)¹⁾							
Neumístění uchazeči o zaměstnání z toho ženy	13 450 7 085	14 463 7 705	15 428 8 297	41 670 22 480	22 523 12 089	19 242 10 588	61 270 32 196
Volná pracovní místa	6 060	9 598	5 481	15 549	5 438	7 138	12 614
Míra registrované nezaměstnanosti (%)	4,26	5,07	5,27	6,43	6,42	5,69	8,86
Uchazeči na 1 volné pracovní místo	2,2	1,5	2,8	2,7	4,1	2,7	4,9
ORGANIZAČNÍ STRUKTURA¹⁾							
Ekonomické subjekty celkem z toho: fyzické osoby	128 341 104 844	107 634 87 664	99 706 81 418	271 846 210 218	132 967 110 939	132 499 109 745	237 576 196 036
obchodní společnosti	10 688	8 558	6 942	36 201	10 019	12 532	21 212
družstva	590	440	555	1 855	575	306	1 441
STAVEBNÍ POVOLENÍ⁴⁾							
Počet stavebních ohlášení a povolení	1 240	1 196	1 473	3 025	1 257	1 446	2 479
Orientační hodnota staveb (mil. Kč)	4 560	2 860	3 076	7 957	4 000	2 151	8 143
BYTOVÁ VÝSTAVBA (předběžné údaje)							
Dokončené byty	340	371	407	979	421	269	551
Zahájené byty	389	275	328	835	414	380	703
Rozestavěné byty ¹⁾	7 285	8 061	8 024	19 614	10 674	8 814	13 225
ZEMĚDĚLSTVÍ							
Výroba masa v jateční hmotnosti (t) hovězí a telecí	1 350	3 868	2 608	1 124	842	1 189	433
vepřové	5 224	4 507	10 899	11 713	6 996	2 873	6 842
Prodej zeměděl. výrobků (t) obiloviny	89 698	57 398	103 378	108 601	96 381	42 258	34 693
konzumní brambory	4 095	5 131	31 637	362	3 354	-	1 263
PRŮMYSL⁵⁾							
Tržby za prodej vlastních výrobků a služeb průmyslové povahy (mil. Kč)	24 043,6	44 876,8	31 192,9	49 764,7	29 083,7	36 255,6	98 180,8
STAVEBNICTVÍ⁶⁾							
Základní stavební výroba (mil. Kč)	1 294,1	1 617,8	1 625,1	6 623,4	1 630,0	2 452,4	3 615,1
Stavební práce provedené podle dodavatelských smluv (mil. Kč)	1 700,0	1 615,8	2 408,3	10 096,2	2 288,1	3 242,0	4 795,7
z toho: nová výstavba, rekonstrukce	1 492,3	1 329,0	2 156,5	9 144,1	2 114,1	2 358,3	3 781,0
opravy a údržba	197,2	242,2	211,2	429,8	164,4	208,3	695,1
CESTOVNÍ RUCH							
Počet příjezdů hostů z toho nerezidenti	266 749 89 300	70 198 12 403	73 564 9 971	193 155 76 078	97 888 18 959	105 621 17 404	157 914 29 112

1) stav k poslednímu dni sledovaného období

2) podíl počtu zaměstnaných a nezaměstnaných (pracovní síly) na počtu všech 15-tiletých a starších

3) ekonomické subjekty podnikatelské sféry s 20 a více zaměstnanci (v odvětví finanční zprostředkování bez ohledu na počet zaměstnanců) a všechny organizace nepodnikatelské sféry; zahrnuty jsou ekonomické subjekty, jejichž ústředí má sídlo na území kraje

4) údaj za ČR včetně povolení územně nerozdělených

5) podnikatelské subjekty s počtem zaměstnanců 100 a více se sídlem na území kraje

6) podnikatelské subjekty s počtem zaměstnanců 20 a více se sídlem na území kraje

MEZIOKRESNÍ SROVNÁNÍ

Tab. C.1 Meziokresní srovnání vybraných ukazatelů v Olomouckém kraji v 1. čtvrtletí 2008

	Kraj celkem	v tom okresy				
		Jeseník	Olomouc	Prostějov	Přerov	Šumperk
ZÁKLADNÍ ÚDAJE (k 1. 1. 2008)						
Rozloha v km ²	5 267	719	1 618	770	845	1 316
Počet obcí	398	24	95	97	104	78
Počet částí obcí	767	63	231	158	152	163
OBYVATELSTVO (předběžné údaje)						
Počet živě narozených	1 644	93	606	270	354	321
Počet zemřelých	1 657	92	570	316	369	310
Počet přistěhovaných	1 323	89	642	309	556	226
Počet vystěhovaných	1 292	163	628	283	423	294
Počet obyvatel ¹⁾	641 809	41 492	230 657	109 959	135 283	124 418
NEZAMĚŠTNANOST (podle MPSV)¹⁾						
Neumístění uchazeči o zaměstnání	22 523	2 487	6 900	2 553	5 591	4 992
ženy	12 089	1 262	3 640	1 525	3 014	2 648
Volná pracovní místa	5 438	187	1 806	807	1 390	1 248
Míra registrované nezaměstnanosti (%)	6,42	10,59	5,37	4,12	7,72	7,57
Uchazeči na 1 volné pracovní místo	4,1	13,3	3,8	3,2	4,3	4,0
ORGANIZAČNÍ STRUKTURA¹⁾						
Ekonomické subjekty celkem	132 967	10 846	49 088	22 554	25 620	24 859
fyzické osoby	110 939	9 468	39 903	18 840	21 421	21 307
obchodní společnosti	10 019	553	4 529	1 755	1 757	1 425
družstva	575	38	191	186	93	67
STAVEBNÍ POVOLENÍ						
Počet stavebních ohlášení a povolení	1 257	84	481	210	278	204
Orientační hodnota staveb celkem (mil. Kč)	4 000	235	1 418	519	1 362	466
BYTOVÁ VÝSTAVBA (předběžné údaje)						
Dokončené byty	421	25	235	56	78	27
Zahájené byty	414	48	181	63	51	71
Rozestavěné byty ¹⁾	10 674	193	4 279	1 723	1 767	2 712
STAVEBNICTVÍ ²⁾						
Základní stavební výroba (mil. Kč)	1 630,0	56,8	826,2	284,1	273,3	189,7
Stavební práce provedené podle dodavatelských smluv (mil. Kč)	2 288,1	35,1	1 465,9	269,2	325,8	192,0
nová výstavba, rekonstrukce	2 114,1	28,0	1 395,8	248,4	282,3	159,6
opravy a údržba	164,4	4,6	67,8	19,2	40,5	32,3

¹⁾ stav k poslednímu dni sledovaného období

²⁾ podnikatelské subjekty s počtem zaměstnanců 20 a více se sídlem na území okresu

OBYVATELSTVO

Tab. D.1 Počet obyvatel v Olomouckém kraji a jeho okresech v 1. čtvrtletí 2008

(předběžné výsledky)

	Stav na počátku období 1. ledna 2008			Střední stav obyvatelstva			Stav na konci období 31. března 2008		
	celkem	muži	ženy	celkem	muži	ženy	celkem	muži	ženy
Kraj celkem	641 791	313 286	328 505	641 772	313 358	328 414	641 809	313 456	328 353
v tom okresy:									
Jeseník	41 565	20 620	20 945	41 527	20 596	20 931	41 492	20 580	20 912
Olomouc	230 607	111 881	118 726	230 611	111 917	118 694	230 657	111 961	118 696
Prostějov	109 979	53 412	56 567	109 972	53 421	56 551	109 959	53 430	56 529
Přerov	135 165	66 120	69 045	135 215	66 173	69 042	135 283	66 245	69 038
Šumperk	124 475	61 253	63 222	124 447	61 251	63 196	124 418	61 240	63 178

Tab. D.2 Pohyb obyvatelstva v Olomouckém kraji a jeho okresech v 1. čtvrtletí 2008

(předběžné výsledky)

	Sňatky	Rozvody	Živě narození	Potraty		Zemřelí	Přirozený přírůstek	Přistě- hováli	Vystě- hováli	Přírůstek stěhovaním	Celkový přírůstek
				celkem	UPT ¹⁾						
Absolutní údaje											
Kraj celkem	312	464	1 644	586	345	1 657	-13	1 323	1 292	31	18
v tom okresy:											
Jeseník	19	17	93	37	23	92	1	89	163	-74	-73
Olomouc	127	182	606	196	127	570	36	642	628	14	50
Prostějov	48	93	270	100	46	316	-46	309	283	26	-20
Přerov	68	80	354	124	73	369	-15	556	423	133	118
Šumperk	50	92	321	129	76	310	11	226	294	-68	-57
Relativní údaje (na 1 000 obyvatel středního stavu)											
Kraj celkem	2,0	2,9	10,3	3,7	2,2	10,4	-0,1	8,3	8,1	0,2	0,1
v tom okresy:											
Jeseník	1,8	1,6	9,0	3,6	2,2	8,9	0,1	8,6	15,8	-7,2	-7,1
Olomouc	2,2	3,2	10,6	3,4	2,2	9,9	0,6	11,2	11,0	0,2	0,9
Prostějov	1,8	3,4	9,9	3,7	1,7	11,6	-1,7	11,3	10,4	1,0	-0,7
Přerov	2,0	2,4	10,5	3,7	2,2	11,0	-0,4	16,5	12,6	4,0	3,5
Šumperk	1,6	3,0	10,4	4,2	2,5	10,0	0,4	7,3	9,5	-2,2	-1,8

¹⁾ umělá přerušeni těhotenství

Tab. D.3 Narození v Olomouckém kraji a jeho okresech v 1. čtvrtletí 2008

(předběžné výsledky)

	Narození celkem	v tom								
		živě narození						mrtvé narození		
		celkem	z toho chlapci	pořadí dítěte			v manželství	mimo manželství	celkem	z toho chlapci
				1.	2.	3. a další				
Kraj celkem	1 646	1 644	865	759	608	277	1 051	593	2	2
v tom okresy:										
Jeseník	93	93	44	42	30	21	46	47	-	-
Olomouc	607	606	312	303	222	81	407	199	1	1
Prostějov	270	270	151	118	101	51	180	90	-	-
Přerov	355	354	194	163	131	60	222	132	1	1
Šumperk	321	321	164	133	124	64	196	125	-	-

OBYVATELSTVO

Tab. D.4 Zemřelí v Olomouckém kraji a jeho okresech v 1. čtvrtletí 2008

(předběžné výsledky)

	Celkem	Muži	Ženy	Zemřelí		Kojenecká úmrtnost ¹⁾	Novorozenecká úmrtnost ²⁾
				do 1 roku	z toho do 28 dnů		
Kraj celkem	1 657	817	840	6	-	3,6	-
v tom okresy:							
Jeseník	92	51	41	1	-	10,8	-
Olomouc	570	272	298	1	-	1,7	-
Prostějov	316	151	165	-	-	-	-
Přerov	369	191	178	-	-	-	-
Šumperk	310	152	158	4	-	12,5	-

¹⁾ zemřelí do 1 roku na 1 000 živě narozených

²⁾ zemřelí do 28 dnů na 1 000 živě narozených

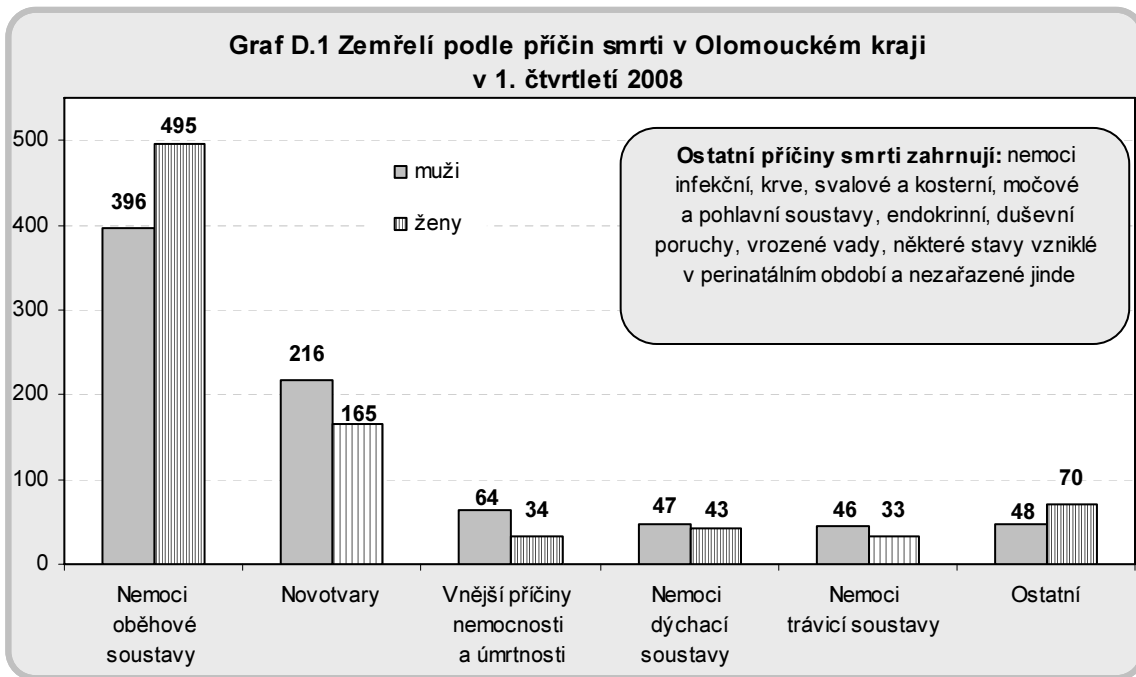

OBYVATELSTVO

Tab. D.5 Zemřelí podle příčin smrti v Olomouckém kraji v 1. čtvrtletí 2008

(předběžné výsledky)

Třídy příčin úmrtí (podle 10. revize Mezinárodní statistické klasifikace nemocí a přidružených zdravotních problémů)	Počet zemřelých					
	celkem		muži		ženy	
	absolutně	v % ¹⁾	absolutně	v % ¹⁾	absolutně	v % ¹⁾
Zemřelí celkem	1 657	100,0	817	100,0	840	100,0
v tom podle příčin úmrtí:						
I. Některé infekční a parazitární nemoci (A00 - B99)	9	0,5	5	0,6	4	0,5
II. Novotvary (C00 - D48)	381	23,0	216	26,4	165	19,6
z toho: zhoubné novotvary (C00 - C97)	375	22,6	212	25,9	163	19,4
z toho: zhoubné novotvary tlustého střeva (C18)	24	1,4	15	1,8	9	1,1
zhoubné novotvary konečníku (C20)	23	1,4	13	1,6	10	1,2
zhoubné novotvary hrtanu (C32)	4	0,2	4	0,5	-	-
zhoubné novotvary průdušky a plic (C34)	77	4,6	62	7,6	15	1,8
zhoubné novotvary prsu (C50)	25	1,5	-	-	25	3,0
zhoubné novotvary mízní, krvetvorné a příbuzné tkáně (C81 - C96)	29	1,8	15	1,8	14	1,7
III. Nemoci krve, krvetvorných orgánů a některé poruchy týkající se mechanismu imunity (D50 - D89)	2	0,1	1	0,1	1	0,1
IV. Nemoci endokrinní, výživy a přeměny látek (E00 - E90)	19	1,1	6	0,7	13	1,5
V. Poruchy duševní a poruchy chování (F00 - F99)	3	0,2	1	0,1	2	0,2
VI. Nemoci nervové soustavy (G00 - G99)	28	1,7	11	1,3	17	2,0
VII. Nemoci oka a očních adnex (H00 - H59)	-	-	-	-	-	-
VIII. Nemoci ucha a bradavkového výběžku (H60 - H95)	-	-	-	-	-	-
IX. Nemoci oběhové soustavy (I00 - I99)	891	53,8	396	48,5	495	58,9
z toho: infarkt myokardu (I21 - I23)	67	4,0	29	3,5	38	4,5
ostatní formy ischemické choroby srdeční (I20, I24 a I25)	382	23,1	181	22,2	201	23,9
cévní nemoci mozku (I60 - I69)	188	11,3	79	9,7	109	13,0
X. Nemoci dýchací soustavy (J00 - J99)	90	5,4	47	5,8	43	5,1
z toho: záněty plic (J12 - J18)	51	3,1	26	3,2	25	3,0
XI. Nemoci trávicí soustavy (K00 - K93)	79	4,8	46	5,6	33	3,9
XII. Nemoci kůže a podkožního vaziva (L00 - L99)	-	-	-	-	-	-
XIII. Nemoci svalové a kosterní soustavy a pojivové tkáně (M00 - M99)	3	0,2	1	0,1	2	0,2
XIV. Nemoci močové a pohlavní soustavy (N00 - N99)	22	1,3	10	1,2	12	1,4
XV. Těhotenství, porod a šestinedělí (O00 - 099)	-	-	-	-	-	-
XVI. Některé stavy vzniklé v perinatálním období (P00 - P96)	2	0,1	-	-	2	0,2
XVII. Vrozené vady, deformace a chromozomální abnormality (Q00 - Q99)	5	0,3	-	-	5	0,6
XVIII. Příznaky, znaky a abnormální klinické a laboratorní nálezy nezařazené jinde (R00 - R99)	25	1,5	13	1,6	12	1,4
XX. Vnější příčiny nemocnosti a úmrtnosti (V01 - Y98)	98	5,9	64	7,8	34	4,0
z toho: sebevraždy (X60 - X84)	19	1,1	14	1,7	5	0,6

¹⁾ podíl počtu zemřelých dle jednotlivých příčin smrti k celkovému počtu zemřelých v kraji

OBYVATELSTVO

Tab. D.6 Přistěhovalí a vystěhovalí podle krajů v 1. čtvrtletí 2008

(předběžné výsledky)

	Objem vnitřního stěhování		Přistěhovalí					
	celkem	muži	z ČR		z ciziny		celkem	
			celkem	muži	celkem	muži	celkem	muži
Česká republika	66 157	33 186	x	x	21 122	13 286	21 122	13 286
v tom kraje:								
Hl. m. Praha	x	x	6 401	3 431	6 827	4 001	13 228	7 432
Středočeský	5 950	2 945	7 309	3 720	2 766	1 726	10 075	5 446
Jihočeský	3 164	1 505	943	472	744	483	1 687	955
Plzeňský	2 637	1 315	1 356	751	1 165	744	2 521	1 495
Karlovarský	1 610	757	529	241	924	599	1 453	840
Ústecký	4 275	2 098	1 621	884	2 364	1 703	3 985	2 587
Liberecký	1 932	921	917	491	799	490	1 716	981
Královéhradecký	2 386	1 192	1 066	572	822	505	1 888	1 077
Pardubický	2 271	1 069	1 117	554	948	660	2 065	1 214
Vysočina	1 745	836	815	435	821	502	1 636	937
Jihomoravský	5 143	2 526	1 750	899	1 397	845	3 147	1 744
Olomoucký	2 726	1 309	887	490	436	296	1 323	786
Zlínský	1 991	957	683	342	377	245	1 060	587
Moravskoslezský	4 077	1 990	856	484	732	487	1 588	971

	Vystěhovalí						Přírůstek (úbytek) stěhováním	
	do ČR		do ciziny		celkem		celkem	muži
	celkem	muži	celkem	muži	celkem	muži		
Česká republika	x	x	1 146	717	1 146	717	19 976	12 569
v tom kraje:								
Hl. m. Praha	7 026	3 631	71	41	7 097	3 672	6 131	3 760
Středočeský	4 135	2 220	86	58	4 221	2 278	5 854	3 168
Jihočeský	1 063	541	220	185	1 283	726	404	229
Plzeňský	822	435	42	24	864	459	1 657	1 036
Karlovarský	932	530	103	69	1 035	599	418	241
Ústecký	2 048	1 100	129	100	2 177	1 200	1 808	1 387
Liberecký	1 036	540	38	13	1 074	553	642	428
Královéhradecký	1 331	707	21	11	1 352	718	536	359
Pardubický	1 074	521	18	10	1 092	531	973	683
Vysočina	1 212	615	31	17	1 243	632	393	305
Jihomoravský	1 947	1 067	181	84	2 128	1 151	1 019	593
Olomoucký	1 238	636	54	28	1 292	664	31	122
Zlínský	827	421	43	21	870	442	190	145
Moravskoslezský	1 559	802	109	56	1 668	858	-80	113

OBVATELSTVO

Tab. D.7 Počet obyvatel podle krajů v 1. čtvrtletí 2008

(předběžné výsledky)

	Stav na počátku období 1. ledna 2008			Střední stav obyvatelstva			Stav na konci období 31. března 2008		
	celkem	muži	ženy	celkem	muži	ženy	celkem	muži	ženy
Česká republika	10 381 130	5 082 934	5 298 196	10 391 186	5 089 368	5 301 818	10 403 136	5 096 846	5 306 290
v tom kraje:									
Hl. m. Praha	1 212 097	585 728	626 369	1 215 165	587 652	627 513	1 218 644	589 807	628 837
Středočeský	1 201 827	591 863	609 964	1 205 114	593 655	611 459	1 208 145	595 302	612 843
Jihočeský	633 264	312 046	321 218	633 461	312 145	321 316	633 750	312 308	321 442
Plzeňský	561 074	276 348	284 726	561 859	276 836	285 023	562 783	277 428	285 355
Karlovarský	307 449	150 909	156 540	307 604	150 972	156 632	307 975	151 182	156 793
Ústecký	831 180	409 122	422 058	831 920	409 736	422 184	833 218	410 655	422 563
Liberecký	433 948	212 030	221 918	434 362	212 296	222 066	434 751	212 543	222 208
Královéhradecký	552 212	270 333	281 879	552 426	270 518	281 908	552 850	270 782	282 068
Pardubický	511 400	251 418	259 982	511 885	251 780	260 105	512 380	252 157	260 223
Vysočina	513 677	254 552	259 125	513 853	254 702	259 151	514 146	254 892	259 254
Jihomoravský	1 140 534	555 338	585 196	1 141 197	555 725	585 472	1 142 013	556 188	585 825
Olomoucký	641 791	313 286	328 505	641 772	313 358	328 414	641 809	313 456	328 353
Zlínský	590 780	288 136	302 644	590 795	288 182	302 613	590 828	288 241	302 587
Moravskoslezský	1 249 897	611 825	638 072	1 249 773	611 811	637 962	1 249 844	611 905	637 939

Graf D.2 Podíl počtu obyvatel jednotlivých krajů k celkovému počtu obyvatel České republiky v 1. čtvrtletí 2008 (v %)

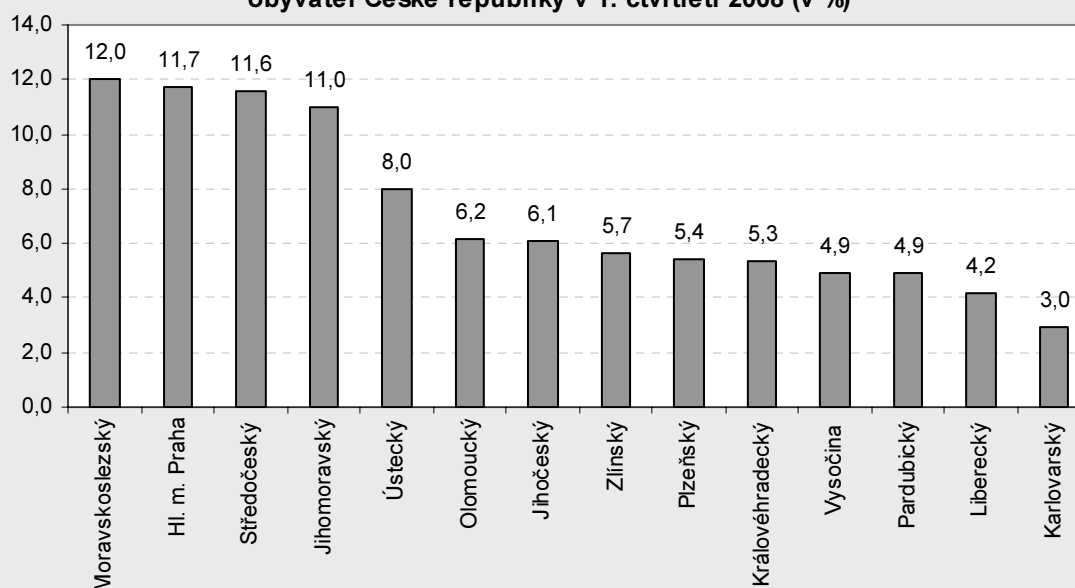

OBYVATELSTVO

Tab. D.8 Pohyb obyvatelstva podle krajů v 1. čtvrtletí 2008

(předběžné výsledky)

	Sňatky	Rozvody	Živě narození	Potraty		Zemřelí	Přirozený přírůstek	Přistěhovalí	Vystěhovalí	Přírůstek stěhováním	Celkový přírůstek
				celkem	UPT ¹⁾						
Absolutní údaje											
Česká republika	4 887	7 665	28 505	10 806	6 754	26 475	2 030	21 122	1 146	19 976	22 006
v tom kraje:											
Hl. m. Praha	542	936	3 400	1 174	864	2 984	416	13 228	7 097	6 131	6 547
Středočeský	559	912	3 609	1 341	882	3 145	464	10 075	4 221	5 854	6 318
Jihočeský	297	528	1 712	550	326	1 630	82	1 687	1 283	404	486
Plzeňský	272	400	1 572	705	399	1 520	52	2 521	864	1 657	1 709
Karlovarský	175	277	910	440	288	802	108	1 453	1 035	418	526
Ústecký	448	714	2 460	1 233	808	2 230	230	3 985	2 177	1 808	2 038
Liberecký	218	268	1 232	550	319	1 071	161	1 716	1 074	642	803
Královéhradecký	230	356	1 488	534	327	1 386	102	1 888	1 352	536	638
Pardubický	251	293	1 321	437	224	1 314	7	2 065	1 092	973	980
Vysočina	214	334	1 364	458	252	1 288	76	1 636	1 243	393	469
Jihomoravský	532	743	3 079	980	618	2 619	460	3 147	2 128	1 019	1 479
Olomoucký	312	464	1 644	586	345	1 657	-13	1 323	1 292	31	18
Zlínský	241	456	1 454	494	273	1 596	-142	1 060	870	190	48
Moravskoslezský	596	984	3 260	1 324	829	3 233	27	1 588	1 668	-80	-53
Relativní údaje (na 1 000 obyvatel středního stavu)											
Česká republika	1,9	3,0	11,0	4,2	2,6	10,2	0,8	8,2	0,4	7,7	8,5
v tom kraje:											
Hl. m. Praha	1,8	3,1	11,3	3,9	2,9	9,9	1,4	43,8	23,5	20,3	21,7
Středočeský	1,9	3,0	12,0	4,5	2,9	10,5	1,5	33,6	14,1	19,5	21,1
Jihočeský	1,9	3,4	10,9	3,5	2,1	10,3	0,5	10,7	8,1	2,6	3,1
Plzeňský	1,9	2,9	11,3	5,0	2,9	10,9	0,4	18,0	6,2	11,9	12,2
Karlovarský	2,3	3,6	11,9	5,8	3,8	10,5	1,4	19,0	13,5	5,5	6,9
Ústecký	2,2	3,5	11,9	6,0	3,9	10,8	1,1	19,3	10,5	8,7	9,9
Liberecký	2,0	2,5	11,4	5,1	3,0	9,9	1,5	15,9	9,9	5,9	7,4
Královéhradecký	1,7	2,6	10,8	3,9	2,4	10,1	0,7	13,7	9,8	3,9	4,6
Pardubický	2,0	2,3	10,4	3,4	1,8	10,3	0,1	16,2	8,6	7,6	7,7
Vysočina	1,7	2,6	10,7	3,6	2,0	10,1	0,6	12,8	9,7	3,1	3,7
Jihomoravský	1,9	2,6	10,9	3,5	2,2	9,2	1,6	11,1	7,5	3,6	5,2
Olomoucký	2,0	2,9	10,3	3,7	2,2	10,4	-0,1	8,3	8,1	0,2	0,1
Zlínský	1,6	3,1	9,9	3,4	1,9	10,9	-1,0	7,2	5,9	1,3	0,3
Moravskoslezský	1,9	3,2	10,5	4,3	2,7	10,4	0,1	5,1	5,4	-0,3	-0,2

¹⁾ umělá přerušení těhotenství

OBYVATELSTVO

Tab. D.9 Narozeni podle krajů v 1. čtvrtletí 2008

(předběžné výsledky)

	Narozeni celkem	v tom								
		živě narozeni							mrtvě narozeni	
		celkem	z toho chlapani	pořadí dítěte			v manželství	mimo manželství	celkem	z toho chlapani
				1.	2.	3. a další				
Česká republika	28 578	28 505	14 605	13 454	10 664	4 387	18 234	10 271	73	41
v tom kraje:										
Hl. m. Praha	3 409	3 400	1 742	1 937	1 149	314	2 279	1 121	9	4
Středočeský	3 620	3 609	1 806	1 751	1 361	497	2 412	1 197	11	8
Jihočeský	1 719	1 712	869	783	638	291	1 120	592	7	2
Plzeňský	1 574	1 572	804	701	626	245	1 003	569	2	2
Karlovarský	914	910	455	428	321	161	412	498	4	3
Ústecký	2 464	2 460	1 284	1 038	924	498	1 227	1 233	4	2
Liberecký	1 238	1 232	624	562	447	223	746	486	6	1
Královéhradecký	1 491	1 488	754	680	575	233	938	550	3	1
Pardubický	1 327	1 321	697	615	483	223	894	427	6	4
Vysočina	1 365	1 364	702	617	530	217	969	395	1	-
Jihomoravský	3 085	3 079	1 553	1 460	1 196	423	2 180	899	6	5
Olomoucký	1 646	1 644	865	759	608	277	1 051	593	2	2
Zlínský	1 458	1 454	772	637	562	255	1 089	365	4	2
Moravskoslezský	3 268	3 260	1 678	1 486	1 244	530	1 914	1 346	8	5

Tab. D.10 Zemřelí podle krajů v 1. čtvrtletí 2008

(předběžné výsledky)

	Celkem	Muži	Ženy	Zemřelí		Kojenecká úmrtnost ¹⁾	Novorozenecká úmrtnost ²⁾
				do 1 roku	z toho do 28 dnů		
				Česká republika	26 475		
v tom kraje:							
Hl. m. Praha	2 984	1 423	1 561	7	6	2,1	1,8
Středočeský	3 145	1 535	1 610	14	9	3,9	2,5
Jihočeský	1 630	836	794	4	3	2,3	1,8
Plzeňský	1 520	760	760	2	2	1,3	1,3
Karlovarský	802	423	379	3	2	3,3	2,2
Ústecký	2 230	1 138	1 092	11	11	4,5	4,5
Liberecký	1 071	539	532	6	4	4,9	3,2
Královéhradecký	1 386	664	722	2	1	1,3	0,7
Pardubický	1 314	641	673	9	5	6,8	3,8
Vysočina	1 288	667	621	3	1	2,2	0,7
Jihomoravský	2 619	1 296	1 323	3	1	1,0	0,3
Olomoucký	1 657	817	840	6	-	3,6	-
Zlínský	1 596	812	784	3	2	2,1	1,4
Moravskoslezský	3 233	1 711	1 522	12	8	3,7	2,5

¹⁾ zemřelí do 1 roku na 1 000 živě narozených

²⁾ zemřelí do 28 dnů na 1 000 živě narozených

ZAMĚSTNANOST A MZDY

Tab. E.1 Zaměstnanci v ČR a krajích v 1. čtvrtletí 2008

(subjekty se sídlem na daném území, bez podnikatelských subjektů do 20 zaměstnanců)
(předběžné výsledky)

	Počet vykazujících jednotek	Průměrný evidenční počet zaměstnanců			
		fyzické osoby		přepočtené osoby	
		absolutně	index 2008/2007	absolutně	index 2008/2007
Česká republika	49 331	3 334 024	100,9	3 232 955	101,0
v tom kraje:					
Hl. m. Praha	8 403	961 336	101,3	927 292	101,2
Středočeský	5 399	296 177	101,1	288 300	101,4
Jihočeský	3 027	163 249	103,1	157 923	103,0
Plzeňský	2 643	160 656	100,2	156 143	99,7
Karlovarský	1 298	70 772	100,6	68 711	100,6
Ústecký	3 070	186 887	101,2	182 481	101,3
Liberecký	1 891	112 514	97,4	109 382	97,5
Královéhradecký	2 654	137 978	99,1	133 435	99,1
Pardubický	2 605	135 114	100,5	131 073	100,6
Vysočina	2 637	137 259	100,3	134 112	100,4
Jihomoravský	5 767	335 149	100,0	323 606	100,1
Olomoucký	2 826	150 033	100,4	145 475	100,5
Zlínský	2 854	153 924	101,1	149 945	101,2
Moravskoslezský	4 255	332 975	102,7	325 079	102,7

Tab. E.2 Mzdy v ČR a krajích v 1. čtvrtletí 2008

(subjekty se sídlem na daném území, bez podnikatelských subjektů do 20 zaměstnanců)
(předběžné výsledky)

	Mzdové prostředky bez OON celkem		Průměrná měsíční mzda zaměstnance			
			fyzické osoby		přepočtené osoby	
	tis. Kč	index 2008/2007	Kč	index 2008/2007	Kč	index 2008/2007
Česká republika	225 352 566	111,4	22 531	110,4	23 235	110,4
v tom kraje:						
Hl. m. Praha	82 583 058	112,3	28 635	110,8	29 686	110,9
Středočeský	19 650 351	111,9	22 116	110,7	22 720	110,3
Jihočeský	9 400 644	112,0	19 195	108,6	19 842	108,7
Plzeňský	9 785 416	110,2	20 303	109,9	20 890	110,5
Karlovarský	3 898 336	109,6	18 361	109,0	18 912	108,9
Ústecký	11 175 950	110,4	19 934	109,0	20 415	108,9
Liberecký	6 801 103	106,4	20 149	109,1	20 726	109,1
Královéhradecký	7 922 432	108,9	19 139	109,9	19 791	109,9
Pardubický	7 720 494	111,6	19 047	111,1	19 634	110,9
Vysočina	7 941 280	110,5	19 285	110,1	19 738	110,0
Jihomoravský	20 680 183	111,4	20 568	111,3	21 302	111,3
Olomoucký	8 446 326	109,7	18 765	109,3	19 354	109,1
Zlínský	8 906 181	111,4	19 287	110,2	19 799	110,1
Moravskoslezský	20 440 811	112,8	20 463	109,9	20 960	109,8

VÝBĚROVÉ ŠETŘENÍ PRACOVNÍCH SIL

Tab. F.1 Mezikrajové porovnání vybraných ukazatelů zaměstnanosti v 1. čtvrtletí 2008

(dle výběrového šetření pracovních sil - VŠPS)

	ČR celkem	v tom kraj						
		Hl. m. Praha	Středo-český	Jiho-český	Plzeňský	Karlovarský	Ústecký	Liberecký
Počet zaměstnaných v hl. zaměstnání	4 958,4	641,0	592,7	310,6	277,8	147,3	369,2	199,2
v tom: muži	2 835,2	352,1	341,1	177,2	155,9	83,1	220,5	115,2
ženy	2 123,2	288,9	251,6	133,4	121,9	64,2	148,6	84,0
Míra ekon. aktivity v % (patnáctil. a starší)	58,4	61,1	59,4	59,2	59,9	60,9	57,4	56,7
v tom: muži	68,0	69,8	69,7	68,0	67,8	69,8	69,7	67,2
ženy	49,3	53,2	49,6	50,7	52,3	52,6	45,6	46,8
Počet podnikatelů celkem	769,5	132,6	109,9	48,1	37,6	24,2	44,4	32,3
podíl na počtu zaměstnaných (%)	15,5	20,7	18,5	15,5	13,5	16,4	12,0	16,2
v tom: bez zaměstnanců se zaměstnanci	598,0	101,1	88,6	39,4	28,6	18,0	35,8	26,7
se zaměstnanci	171,6	31,5	21,3	8,7	9,0	6,3	8,6	5,7
Počet pracujících v dalším zaměstnání	84,1	11,1	7,2	6,1	7,2	2,8	2,5	2,3
v tom: muži	55,2	6,4	5,3	3,6	5,7	1,6	1,1	1,4
ženy	29,0	4,6	1,8	2,5	1,5	1,2	1,4	0,9
Počet pracujících na zkrác. prac. dobu	240,5	42,6	24,6	15,5	15,1	4,9	10,0	8,0
v tom: muži	61,8	13,7	5,8	3,2	3,9	1,0	2,5	2,9
ženy	178,8	28,8	18,8	12,3	11,2	3,9	7,4	5,0
Počet obvykle odpracovaných hodin týdně v hlavním zaměstnání	41,6	43,0	42,4	41,3	41,8	41,0	41,2	40,9
v tom: zaměstnanci	40,4	41,8	40,9	40,0	40,6	39,5	40,1	39,5
členové prod. družstev	40,5	-	39,0	41,5	42,9	-	42,7	-
podnikatelé a pom. rod. přísl.	48,2	47,6	48,5	48,3	49,3	48,5	48,0	47,5

(dle výběrového šetření pracovních sil - VŠPS)

dokončení

	v tom kraj						
	Královéhradecký	Pardubický	Vysočina	Jihomoravský	Olomoucký	Zlínský	Moravskoslezský
Počet zaměstnaných v hl. zaměstnání	264,6	240,8	247,8	533,6	293,6	284,0	556,3
v tom: muži	147,1	139,5	144,4	309,0	168,4	161,0	320,7
ženy	117,6	101,3	103,4	224,6	125,2	122,9	235,6
Míra ekon. aktivity v % (patnáctil. a starší)	57,8	57,5	58,8	57,0	56,9	58,3	56,7
v tom: muži	65,2	67,4	68,9	67,5	66,5	68,2	65,8
ženy	50,7	48,1	49,0	47,2	47,8	49,1	48,1
Počet podnikatelů celkem	42,1	35,5	31,3	82,5	34,3	45,8	69,0
podíl na počtu zaměstnaných (%)	15,9	14,7	12,6	15,5	11,7	16,1	12,4
v tom: bez zaměstnanců se zaměstnanci	31,8	24,6	24,1	66,7	26,6	35,3	50,7
se zaměstnanci	10,3	10,8	7,2	15,8	7,7	10,5	18,3
Počet pracujících v dalším zaměstnání	7,5	5,5	6,0	10,7	3,9	4,3	7,1
v tom: muži	5,1	3,7	4,1	6,6	2,8	2,6	4,9
ženy	2,3	1,7	1,9	4,1	1,1	1,6	2,3
Počet pracujících na zkrác. prac. dobu	14,2	10,0	13,9	29,1	11,5	14,8	26,4
v tom: muži	3,8	1,4	4,0	7,6	3,3	3,8	4,7
ženy	10,4	8,6	9,9	21,4	8,1	11,0	21,8
Počet obvykle odpracovaných hodin týdně v hlavním zaměstnání	42,4	41,7	40,0	41,8	42,0	41,4	40,2
v tom: zaměstnanci	40,8	40,3	39,0	40,7	41,0	40,2	39,1
členové prod. družstev	42,0	41,1	39,2	40,0	43,5	44,8	40,0
podnikatelé a pom. rod. přísl.	50,7	49,6	46,8	47,4	49,4	47,2	48,0

VÝBĚROVÉ ŠETŘENÍ PRACOVNÍCH SIL

Tab. F.2 Podíly odvětví na celkovém počtu zaměstnaných v hlavním zaměstnání v 1. čtvrtletí 2008

(dle výběrového šetření pracovních sil - VŠPS)

	ČR celkem	v tom kraj						
		Hl. m. Praha	Středo-český	Jiho-český	Plzeňský	Karlovarský	Ústecký	Liberecký
Celkem	100,0	100,0	100,0	100,0	100,0	100,0	100,0	100,0
v tom:								
Zemědělství, myslivost, lesnictví a související činnosti	3,3	0,2	3,4	5,7	4,7	1,7	2,8	3,1
Rybolov, chov ryb a související činnosti	0,1	-	0,1	0,3	0,2	-	-	-
Průmysl celkem	31,3	10,1	31,0	32,5	36,8	31,4	33,8	41,7
v tom: těžba nerostných surovin	1,1	-	0,5	0,3	0,1	3,0	3,6	0,7
zpracovatelský průmysl	28,7	9,2	28,7	30,8	34,9	26,9	28,0	39,4
výroba a rozv.el., plynu a vody	1,5	0,9	1,7	1,4	1,7	1,5	2,2	1,6
Stavebnictví	9,2	8,4	9,6	9,8	8,1	10,1	10,0	8,0
Obchod, opravy motorových vozidel a spotřebního zboží	12,6	15,0	13,7	12,6	10,7	12,7	12,6	10,7
Ubytování a stravování	3,6	6,0	3,1	3,5	3,6	7,1	2,6	2,8
Doprava, skladování a spoje	7,5	9,6	10,2	6,5	6,3	6,0	8,9	6,2
Finanční zprostředkování	2,3	5,4	2,3	2,0	1,7	1,4	2,1	1,3
Nemovitosti, pronájem, podnikatelské činnosti	7,3	17,5	6,5	5,6	5,0	3,9	5,5	4,9
Veřejná správa, obrana, povinné sociální zabezpečení	6,5	7,6	6,6	7,3	6,5	7,3	6,9	5,8
Vzdělávání	5,7	6,2	4,8	5,6	6,6	5,7	4,1	5,4
Zdravotní a sociální péče, veterinární činnosti	6,6	7,4	5,0	5,6	6,4	8,6	6,2	6,0
Ostatní veřejné, sociální a osobní služby	3,8	6,6	3,6	3,0	3,4	4,1	4,2	4,1

(dle výběrového šetření pracovních sil - VŠPS)

dokončení

	v tom kraj						
	Královéhradecký	Pardubický	Vysočina	Jihomoravský	Olomoucký	Zlínský	Moravskoslezský
Celkem	100,0	100,0	100,0	100,0	100,0	100,0	100,0
v tom:							
Zemědělství, myslivost, lesnictví a související činnosti	3,9	4,3	8,8	3,7	4,1	2,9	2,2
Rybolov, chov ryb a související činnosti	-	0,1	0,1	-	-	0,1	-
Průmysl celkem	37,6	37,0	37,9	31,4	34,9	37,3	34,1
v tom: těžba nerostných surovin	0,3	0,3	0,3	0,5	0,4	0,2	4,4
zpracovatelský průmysl	36,0	35,4	35,8	29,3	33,3	36,1	27,9
výroba a rozv.el., plynu a vody	1,2	1,3	1,8	1,7	1,2	1,1	1,8
Stavebnictví	7,1	9,1	8,2	10,0	9,7	10,7	9,0
Obchod, opravy motorových vozidel a spotřebního zboží	11,6	12,9	10,7	11,8	11,0	12,8	13,3
Ubytování a stravování	2,9	3,5	2,7	3,7	2,8	3,4	2,9
Doprava, skladování a spoje	6,7	7,2	6,3	6,2	6,1	5,4	7,6
Finanční zprostředkování	2,2	2,1	1,1	1,8	1,7	1,2	1,5
Nemovitosti, pronájem, podnikatelské činnosti	4,9	4,9	4,1	8,9	5,5	4,6	6,0
Veřejná správa, obrana, povinné sociální zabezpečení	7,1	5,1	6,1	6,3	7,2	5,5	5,6
Vzdělávání	5,7	4,7	5,1	7,0	5,9	6,2	6,3
Zdravotní a sociální péče, veterinární činnosti	6,8	6,4	6,1	5,8	7,6	7,2	8,1
Ostatní veřejné, sociální a osobní služby	3,4	2,6	2,8	3,4	3,4	2,5	3,3

VÝBĚROVÉ ŠETŘENÍ PRACOVNÍCH SIL

Tab. F.3 Mezikrajové porovnání vybraných ukazatelů nezaměstnanosti v 1. čtvrtletí 2008

(dle výběrového šetření pracovních sil - VŠPS)

v tis. osob

	ČR celkem	v tom kraj						
		Hl. m. Praha	Středo- český	Jiho- český	Plzeňský	Karlo- varský	Ústecký	Liberecký
Počet nezaměstnaných celkem	244,5	11,3	16,7	10,1	11,5	12,7	35,2	10,5
v tom: muži	109,4	4,8	8,3	3,2	4,3	6,0	19,3	5,3
ženy	135,1	6,5	8,4	6,9	7,2	6,7	15,9	5,2
Nezaměstnaní ve věku 15-29 let	69,3	3,3	5,6	3,7	2,3	3,8	12,1	2,9
v tom: muži	39,5	1,8	4,0	1,7	1,6	2,4	7,3	1,8
ženy	29,7	1,4	1,6	2,0	0,7	1,5	4,8	1,1
Obscná míra nezaměstnanosti (%)	4,7	1,7	2,7	3,2	4,0	7,9	8,7	5,0
- ve stejném období min. roku	6,0	2,8	4,0	3,6	4,0	8,7	11,3	6,6
v tom: muži	3,7	1,3	2,4	1,8	2,7	6,7	8,0	4,4
- ve stejném období min. roku	4,8	2,3	3,4	2,6	3,0	8,1	8,2	4,8
ženy	6,0	2,2	3,2	4,9	5,6	9,4	9,7	5,8
- ve stejném období min. roku	7,6	3,3	4,9	4,8	5,4	9,4	15,4	9,0
Počet nezaměstnaných, pracujících v posledních 8 letech, podle důvodu ukončení posledního zaměstnání	182,7	9,5	14,4	8,0	9,8	9,2	22,2	7,7
- propuštění	79,5	4,8	5,5	3,8	3,6	4,9	11,9	3,2
- skončilo dočasné zaměstnání	35,4	1,7	3,0	1,6	0,9	0,8	3,8	1,6
- osobní nebo rodinné důvody	37,4	0,9	3,6	1,9	3,1	1,8	3,1	1,5
- zdravotní důvody	16,0	0,6	0,9	0,3	1,3	1,1	0,8	0,7
- ostatní důvody	14,5	1,5	1,4	0,3	0,8	0,6	2,5	0,7
Počet nezaměstnaných osob zdravotně znevýhodněných	32,4	1,2	1,9	0,5	2,0	1,7	1,4	2,0

(dle výběrového šetření pracovních sil - VŠPS)

dokončení

	v tom kraj						
	Králové- hradecký	Pardubický	Vysočina	Jiho- moravský	Olomoucký	Zlínský	Moravsko- slezský
Počet nezaměstnaných celkem	8,7	10,1	9,9	26,3	19,5	12,2	49,9
v tom: muži	2,6	3,8	4,1	11,1	9,0	6,3	21,1
ženy	6,1	6,3	5,7	15,2	10,5	5,9	28,7
Nezaměstnaní ve věku 15-29 let	1,3	2,7	3,3	6,4	5,5	3,8	12,5
v tom: muži	0,8	0,9	2,3	3,8	3,2	1,8	6,3
ženy	0,5	1,8	1,0	2,6	2,4	2,0	6,2
Obscná míra nezaměstnanosti (%)	3,2	4,0	3,8	4,7	6,2	4,1	8,2
- ve stejném období min. roku	4,5	5,0	5,1	6,3	6,8	6,1	10,0
v tom: muži	1,7	2,7	2,8	3,5	5,1	3,8	6,2
- ve stejném období min. roku	3,9	4,0	4,0	5,7	5,2	4,7	7,8
ženy	4,9	5,8	5,3	6,3	7,7	4,6	10,9
- ve stejném období min. roku	5,3	6,2	6,5	7,1	8,9	8,0	12,8
Počet nezaměstnaných, pracujících v posledních 8 letech, podle důvodu ukončení posledního zaměstnání	7,5	8,2	8,0	19,4	14,8	9,4	34,6
- propuštění	2,6	4,1	1,5	9,6	7,3	3,6	13,0
- skončilo dočasné zaměstnání	1,6	1,2	2,5	4,2	2,9	1,4	8,1
- osobní nebo rodinné důvody	1,7	1,2	2,4	2,4	3,8	2,8	7,2
- zdravotní důvody	0,8	1,0	0,9	1,0	0,6	1,3	4,7
- ostatní důvody	0,8	0,7	0,6	2,3	0,2	0,3	1,6
Počet nezaměstnaných osob zdravotně znevýhodněných	1,9	3,2	1,3	3,5	2,7	1,7	7,4

NEZAMĚSTNANOST

Tab. G.1 Uchazeči o zaměstnání v Olomouckém kraji a jeho okresech k 31. 3. 2008

Pramen: Ministerstvo práce a sociálních věcí

	Uchazeči o zaměstnání neumístění celkem		z toho dosažitelní		Uchazeči s nárokem na podporu v nezaměstnanosti	
	absolutně	index 2008/2007	absolutně	index 2008/2007	absolutně	index 2008/2007
Kraj celkem	22 523	75,7	20 919	76,0	7 695	84,2
v tom okresy:						
Jeseník	2 487	76,7	2 336	76,5	946	82,0
Olomouc	6 900	75,6	6 443	76,0	2 678	84,2
Prostějov	2 553	70,5	2 264	70,6	874	88,3
Přerov	5 591	75,3	5 253	75,0	1 551	82,3
Šumperk	4 992	78,8	4 623	80,0	1 646	85,2

dokončení

	z celkového počtu uchazečů o zaměstnání					
	ženy		osoby se zdravotním postižením		absolventi škol	
	absolutně	index 2008/2007	absolutně	index 2008/2007	absolutně	index 2008/2007
Kraj celkem	12 089	77,1	4 307	86,5	1 042	71,0
v tom okresy:						
Jeseník	1 262	79,2	384	96,2	107	61,8
Olomouc	3 640	75,9	1 488	83,4	368	80,5
Prostějov	1 525	73,2	597	76,9	105	56,1
Přerov	3 014	79,4	826	93,3	224	60,5
Šumperk	2 648	77,6	1 012	89,4	238	84,7

Tab. G.2 Míra registrované nezaměstnanosti a volná pracovní místa v Olomouckém kraji a jeho okresech k 31. 3. 2008

Pramen: Ministerstvo práce a sociálních věcí

	Míra registrované nezaměstnanosti v %					
	celkem		muži		ženy	
	2008	2007	2008	2007	2008	2007
Kraj celkem	6,42	8,39	5,28	7,11	7,92	10,07
v tom okresy:						
Jeseník	10,59	14,32	9,43	12,68	12,04	16,59
Olomouc	5,37	7,00	4,54	5,90	6,45	8,47
Prostějov	4,12	5,67	2,99	4,40	5,56	7,26
Přerov	7,72	10,02	6,24	8,86	9,76	11,49
Šumperk	7,57	9,74	6,16	8,01	9,58	12,16

dokončení

	Volná pracovní místa celkem		z toho pro osoby se zdravotním postižením		Počet uchazečů na 1 volné místo	
	absolutně	index 2008/2007	absolutně	index 2008/2007	2008	2007
Kraj celkem	5 438	104,7	162	131,7	4,1	5,7
v tom okresy:						
Jeseník	187	94,0	1	100,0	13,3	16,3
Olomouc	1 806	89,0	44	78,6	3,8	4,5
Prostějov	807	81,8	23	104,5	3,2	3,7
Přerov	1 390	131,8	43	165,4	4,3	7,0
Šumperk	1 248	135,2	51	283,3	4,0	6,9

NEZAMĚSTNANOST

Tab. G.3 Nezaměstnanost podle krajů a okresů k 31. 3. 2008

Pramen: Ministerstvo práce a sociálních věcí

	Pořadí podle míry nezam.	Uchazeči o zaměstn. k 31. 3. 2008	Míra nezam. v %		Pořadí podle míry nezam.	Uchazeči o zaměstn. k 31. 3. 2008	Míra nezam. v %
ČR celkem	x	336 297	5,61	Kolín	30	2 728	5,06
1. v tom kraje:				Uherské Hradiště	31	4 257	5,15
Hl. m. Praha	1	17 113	2,11	Mělník	32	2 934	5,16
Středočeský	2	27 729	3,97	Rakovník	33	1 476	5,20
Plzeňský	3	13 743	4,14	Jablonec nad Nisou	34	2 678	5,25
Jihočeský	4	15 645	4,20	Blansko	35	3 064	5,28
Královéhradecký	5	13 450	4,26	Jičín	36	2 353	5,30
Pardubický	6	14 463	5,07	Chrudim	37	3 062	5,33
Vysočina	7	15 428	5,27	Olomouc	38	6 900	5,37
Zlínský	8	19 242	5,69	Nový Jičín	39	4 704	5,41
Liberecký	9	14 243	5,88	Kladno	40	4 913	5,42
Olomoucký	10	22 523	6,42	Kutná Hora	41	2 332	5,44
Jihomoravský	11	41 670	6,43	Semily	42	2 241	5,46
Karlovarský	12	12 524	6,95	Příbram	43	3 368	5,47
Moravskoslezský	13	61 270	8,86	Brno-město	44	12 438	5,54
Ústecký	14	47 254	10,42	Cheb	45	3 177	5,58
2. v tom okresy:				Nymburk	46	2 794	5,59
Praha-východ	1	1 241	1,64	Klatovy	47	2 805	5,75
Praha-západ	2	1 105	1,83	Trutnov	48	3 989	5,81
Praha	3	17 113	2,11	Liberec	49	5 616	5,86
Mladá Boleslav	4	1 761	2,12	Žďár nad Sázavou	50	3 778	5,88
Rychnov nad Kněžnou	5	1 163	2,61	Český Krumlov	51	2 351	6,07
Benešov	6	1 494	2,89	Tachov	52	2 052	6,52
Plzeň-jih	7	1 004	2,96	Břeclav	53	4 310	6,54
Pelhřimov	8	1 350	3,03	Frýdek-Místek	54	7 842	6,72
České Budějovice	9	3 472	3,17	Vsetín	55	5 568	6,75
Plzeň-město	10	3 816	3,31	Kroměříž	56	4 207	6,78
Beroun	11	1 583	3,52	Česká Lípa	57	3 708	6,78
Rokycany	12	971	3,52	Karlovy Vary	58	4 928	7,05
Pardubice	13	3 390	3,57	Šumperk	59	4 992	7,57
Hradec Králové	14	3 464	3,71	Přerov	60	5 591	7,72
Plzeň-sever	15	1 667	3,74	Opava	61	7 250	7,78
Náchod	16	2 481	3,76	Třebíč	62	4 944	7,80
Jindřichův Hradec	17	2 162	4,00	Svitavy	63	4 402	7,99
Prachatice	18	1 274	4,09	Litoměřice	64	5 046	8,07
Prostějov	19	2 553	4,12	Louny	65	4 502	8,26
Havlíčkův Brod	20	2 171	4,15	Sokolov	66	4 419	8,32
Tábor	21	2 494	4,18	Ostrava-město	67	16 749	8,72
Brno-venkov	22	4 655	4,31	Chomutov	68	6 586	9,55
Domažlice	23	1 428	4,32	Hodonín	69	8 466	10,08
Vyškov	24	2 214	4,45	Bruntál	70	5 526	10,09
Ústí nad Orlicí	25	3 609	4,61	Děčín	71	8 355	10,55
Jihlava	26	3 185	4,62	Jeseník	72	2 487	10,59
Písek	27	1 875	4,62	Znojmo	73	6 523	10,70
Zlín	28	5 210	4,69	Ústí nad Labem	74	6 690	10,83
Strakonice	29	2 017	4,97	Teplice	75	7 106	11,37
				Karviná	76	19 199	12,74
				Most	77	8 969	14,02

NEZAMĚSTNANOST

Tab. G.4 Uchazeči o zaměstnání v krajích ČR k 31. 3. 2008

Pramen: Ministerstvo práce a sociálních věcí

	Uchazeči o zaměstnání neumístění celkem		z toho dosažitelní		Uchazeči s nárokem na podporu v nezaměstnanosti	
	absolutně	index 2008/2007	absolutně	index 2008/2007	absolutně	index 2008/2007
Česká republika	336 297	78,1	312 009	78,1	109 783	84,7
v tom kraje:						
Hl. m. Praha	17 113	84,2	15 520	83,8	7 359	90,5
Středočeský	27 729	81,0	25 899	81,1	11 156	88,3
Jihočeský	15 645	80,2	14 236	79,9	6 646	85,4
Plzeňský	13 743	81,2	12 737	80,7	5 493	91,7
Karlovarský	12 524	80,2	11 759	79,4	3 529	86,5
Ústecký	47 254	77,3	44 399	77,4	11 008	83,5
Liberecký	14 243	85,1	13 225	85,9	5 252	92,8
Královéhradecký	13 450	75,1	12 437	75,3	5 653	81,6
Pardubický	14 463	79,9	13 563	80,6	5 843	87,0
Vysočina	15 428	80,2	14 340	79,6	5 880	85,0
Jihomoravský	41 670	78,3	38 784	78,4	13 618	83,4
Olomoucký	22 523	75,7	20 919	76,0	7 695	84,2
Zlínský	19 242	77,2	17 588	78,0	6 585	82,5
Moravskoslezský	61 270	73,9	56 603	73,4	14 066	77,6

dokončení

	z celkového počtu uchazečů o zaměstnání					
	ženy		osoby se zdravotním postižením		absolventi škol	
	absolutně	index 2008/2007	absolutně	index 2008/2007	absolutně	index 2008/2007
Česká republika	180 027	79,5	64 072	89,8	15 166	69,4
v tom kraje:						
Hl. m. Praha	8 791	82,7	2 134	90,6	656	64,9
Středočeský	15 348	81,5	5 049	91,9	1 224	71,9
Jihočeský	8 595	80,9	3 249	95,0	828	73,3
Plzeňský	7 510	81,5	2 839	92,9	546	67,3
Karlovarský	6 144	81,6	1 695	89,1	405	69,8
Ústecký	25 375	79,8	7 973	92,3	1 672	67,9
Liberecký	7 824	88,5	2 490	92,2	575	79,1
Královéhradecký	7 085	74,2	2 751	84,7	633	73,0
Pardubický	7 705	82,9	3 567	93,8	725	74,7
Vysočina	8 297	79,9	3 247	91,1	971	72,1
Jihomoravský	22 480	79,7	8 421	87,5	2 108	69,2
Olomoucký	12 089	77,1	4 307	86,5	1 042	71,0
Zlínský	10 588	79,2	4 588	90,7	1 060	67,7
Moravskoslezský	32 196	75,6	11 762	87,2	2 721	65,4

NEZAMĚSTNANOST

Tab. G.5 Míra registrované nezaměstnanosti a volná pracovní místa v krajích ČR k 31. 3. 2008

Pramen: Ministerstvo práce a sociálních věcí

	Míra registrované nezaměstnanosti v %					
	celkem		muži		ženy	
	2008	2007	2008	2007	2008	2007
Česká republika	5,61	7,26	4,64	6,16	6,88	8,69
v tom kraje:						
Hl. m. Praha	2,11	2,56	1,88	2,25	2,40	2,94
Středočeský	3,97	5,04	3,10	4,00	5,17	6,44
Jihočeský	4,20	5,37	3,38	4,38	5,28	6,66
Plzeňský	4,14	5,21	3,38	4,29	5,12	6,39
Karlovarský	6,95	8,84	6,30	8,13	7,81	9,77
Ústecký	10,42	13,15	8,45	11,17	13,10	15,84
Liberecký	5,88	6,83	4,72	5,78	7,43	8,24
Královéhradecký	4,26	5,69	3,63	4,86	5,08	6,72
Pardubický	5,07	6,35	4,18	5,48	6,28	7,49
Vysočina	5,27	6,78	4,31	5,51	6,58	8,47
Jihomoravský	6,43	8,37	5,30	7,02	7,90	10,12
Olomoucký	6,42	8,39	5,28	7,11	7,92	10,07
Zlínský	5,69	7,40	4,62	6,14	7,06	9,03
Moravskoslezský	8,86	12,10	7,43	10,52	10,78	14,14

dokončení

	Volná pracovní místa celkem		z toho pro osoby se zdravotním postižením		Počet uchazečů na 1 volné místo	
	absolutně	index 2008/2007	absolutně	index 2008/2007	2008	2007
Česká republika	151 311	140,5	4 457	116,2	2,2	4,0
v tom kraje:						
Hl. m. Praha	32 441	169,4	519	106,4	0,5	1,1
Středočeský	20 496	134,4	1 210	109,5	1,4	2,2
Jihočeský	7 592	120,1	416	159,4	2,1	3,1
Plzeňský	14 299	168,6	260	110,6	1,0	2,0
Karlovarský	3 732	130,6	98	128,9	3,4	5,5
Ústecký	6 259	115,8	77	53,8	7,5	11,3
Liberecký	4 614	121,9	174	113,0	3,1	4,4
Královéhradecký	6 060	123,3	169	149,6	2,2	3,6
Pardubický	9 598	128,8	234	92,9	1,5	2,4
Vysočina	5 481	117,3	216	152,1	2,8	4,1
Jihomoravský	15 549	156,0	276	83,4	2,7	5,3
Olomoucký	5 438	104,7	162	131,7	4,1	5,7
Zlínský	7 138	121,6	492	157,7	2,7	4,2
Moravskoslezský	12 614	150,4	154	155,6	4,9	9,9

NEZAMĚŠTNANOST

Tab. G.6 Struktura uchazečů o zaměstnání podle délky nezaměstnanosti v Olomouckém kraji k 31. 3. 2008

Pramen: Ministerstvo práce a sociálních věcí

	Uchazeči celkem	v tom s délkou nezaměstnanosti v měsících					
		do 3	3 - 6	6 - 9	9 - 12	12 - 24	nad 24
Kraj celkem	22 523	6 803	4 395	2 100	1 194	2 728	5 303
v tom okresy:							
Jeseník	2 487	690	701	244	116	309	427
Olomouc	6 900	2 608	1 460	633	391	728	1 080
Prostějov	2 553	836	444	259	120	318	576
Přerov	5 591	1 369	849	474	314	753	1 832
Šumperk	4 992	1 300	941	490	253	620	1 388

Tab. G.7 Věková struktura uchazečů o zaměstnání v Olomouckém kraji k 31. 3. 2008

Pramen: Ministerstvo práce a sociálních věcí

	Uchazeči o zaměstnání neumístění celkem	v tom ve věku										
		do 19	20 - 24	25 - 29	30 - 34	35 - 39	40 - 44	45 - 49	50 - 54	55 - 59	60 - 64	nad 65
Kraj celkem	22 523	870	2 197	2 092	2 697	2 269	2 322	2 507	3 753	3 267	540	9
v tom okresy:												
Jeseník	2 487	74	224	203	285	265	277	278	447	375	59	-
Olomouc	6 900	272	728	626	814	654	671	740	1 131	1 072	185	7
Prostějov	2 553	79	209	237	312	271	272	312	443	356	62	-
Přerov	5 591	219	530	534	716	606	600	627	885	742	130	2
Šumperk	4 992	226	506	492	570	473	502	550	847	722	104	-

Tab. G.8 Uchazeči o zaměstnání pobírající příspěvek podle výše měsíční dávky v nezaměstnanosti v Olomouckém kraji k 31. 3. 2008

Pramen: Ministerstvo práce a sociálních věcí

	Uchazeči s nárokem na podporu v nezaměstnanosti celkem	v tom s měsíční dávkou v nezaměstnanosti v Kč										
		do 1500	1 501 - 2 500	2 501 - 3 500	3 501 - 4 500	4 501 - 5 500	5 501 - 6 500	6 501 - 7 500	7 501 - 8 500	8 501 - 9 500	9 501 - 10 500	10 501 a více
Kraj celkem	7 695	63	1 022	1 401	1 595	1 310	875	559	331	219	123	197
v tom okresy:												
Jeseník	946	5	156	187	231	139	86	55	33	23	9	22
Olomouc	2 678	29	350	468	507	462	309	201	120	101	53	78
Prostějov	874	8	123	200	173	135	106	52	26	25	9	17
Přerov	1 551	9	160	249	321	279	195	145	79	45	30	39
Šumperk	1 646	12	233	297	363	295	179	106	73	25	22	41

NEZAMĚSTNANOST

Tab. G.9 Kvalifikační struktura uchazečů o zaměstnání v Olomouckém kraji k 31. 3. 2008

Pramen: Ministerstvo práce a sociálních věcí

	Kraj celkem	v tom okresy				
		Jeseník	Olomouc	Prostějov	Přerov	Šumperk
Uchazeči o zaměstnání neumístění celkem	22 523	2 487	6 900	2 553	5 591	4 992
v tom:						
bez vzdělání	21	6	1	1	8	5
neúplné základní vzdělání	65	19	7	4	21	14
základní vzdělání + praktická škola	6 691	874	1 900	687	1 691	1 539
nižší střední vzdělání	22	4	5	-	4	9
nižší střední odborné vzdělání	539	129	114	41	148	107
střední odborné vzdělání (vyučen)	9 096	1 059	2 697	1 063	2 179	2 098
střední nebo střední odborné vzdělání bez maturity a bez vyučení	214	8	72	31	55	48
ÚSV vzdělání (gymnázium)	645	45	272	60	137	131
ÚSO vzdělání (vyučení s maturitou)	876	94	295	104	206	177
ÚSO vzdělání s maturitou (bez vyučení)	3 349	204	1 138	421	894	692
vyšší odborné vzdělání	102	7	25	17	31	22
bakalářské vzdělání	113	6	40	16	28	23
vysokoškolské vzdělání	757	29	323	105	184	116
doktorské vzdělání (vědecká výchova)	33	3	11	3	5	11

Tab. G.10 Volná pracovní místa podle požadované kvalifikace uchazečů o zaměstnání v Olomouckém kraji k 31. 3. 2008

Pramen: Ministerstvo práce a sociálních věcí

	Kraj celkem	v tom okresy				
		Jeseník	Olomouc	Prostějov	Přerov	Šumperk
Volná pracovní místa celkem	5 438	187	1 806	807	1 390	1 248
v tom:						
bez vzdělání	37	-	2	-	-	35
neúplné základní vzdělání	-	-	-	-	-	-
základní vzdělání + praktická škola	1 532	37	582	188	370	355
nižší střední vzdělání	1	-	1	-	-	-
nižší střední odborné vzdělání	132	1	118	-	7	6
střední odborné vzdělání (vyučen)	2 842	100	810	536	805	591
střední nebo střední odborné vzdělání bez maturity a bez vyučení	7	-	1	-	1	5
ÚSV vzdělání (gymnázium)	55	1	-	-	48	6
ÚSO vzdělání (vyučení s maturitou)	128	6	55	7	33	27
ÚSO vzdělání s maturitou (bez vyučení)	524	26	204	59	81	154
vyšší odborné vzdělání	12	-	1	-	4	7
bakalářské vzdělání	7	-	1	-	-	6
vysokoškolské vzdělání	161	16	31	17	41	56
doktorské vzdělání (vědecká výchova)	-	-	-	-	-	-

NEZAMĚŠTNANOST

Tab. G.11 Nezaměstnanost v Olomouckém kraji ve správních obvodech obcí s rozšířenou působností k 31. 3. 2008

Pramen: Ministerstvo práce a sociálních věcí

Správní obvod obce s rozšířenou působností	Počet obcí	Uchazeči o zaměstnání dosažitelní celkem	Míra nezaměstnanosti v %	z toho: obec s nejvyšší mírou nezaměstnanosti	Míra nezaměstnanosti v %
Hranice	31	1 138	6,50	Dolní Těšice	16,70
Jeseník	24	2 309	10,61	Vlčice	27,23
Konice	21	315	5,73	Budětsko	9,50
Lipník nad Bečvou	14	853	11,10	Lipník nad Bečvou	12,60
Litovel	20	642	5,48	Slavětín	13,58
Mohelnice	14	592	6,12	Krchleby	14,86
Olomouc	45	3 958	4,77	Suchonice	9,38
Prostějov	76	1 935	4,00	Dobromilice	11,69
Přerov	59	3 229	7,40	Měrovice nad Hanou	20,80
Šternberk	21	849	6,85	Norberčany	13,33
Šumperk	35	2 845	7,69	Vikantice	28,57
Uničov	10	911	7,81	Lipinka	10,31
Zábřeh	28	1 159	6,86	Hynčina	15,48

Pozn. Míra nezaměstnanosti v obcích je od 1. 5. 2005 vypočtena z podílu **dosažitelných** neumístěných uchazečů o zaměstnání a ekonomicky aktivních obyvatel (údaj ze sčítání lidu, domů a bytů - stav k 1. 3. 2001)

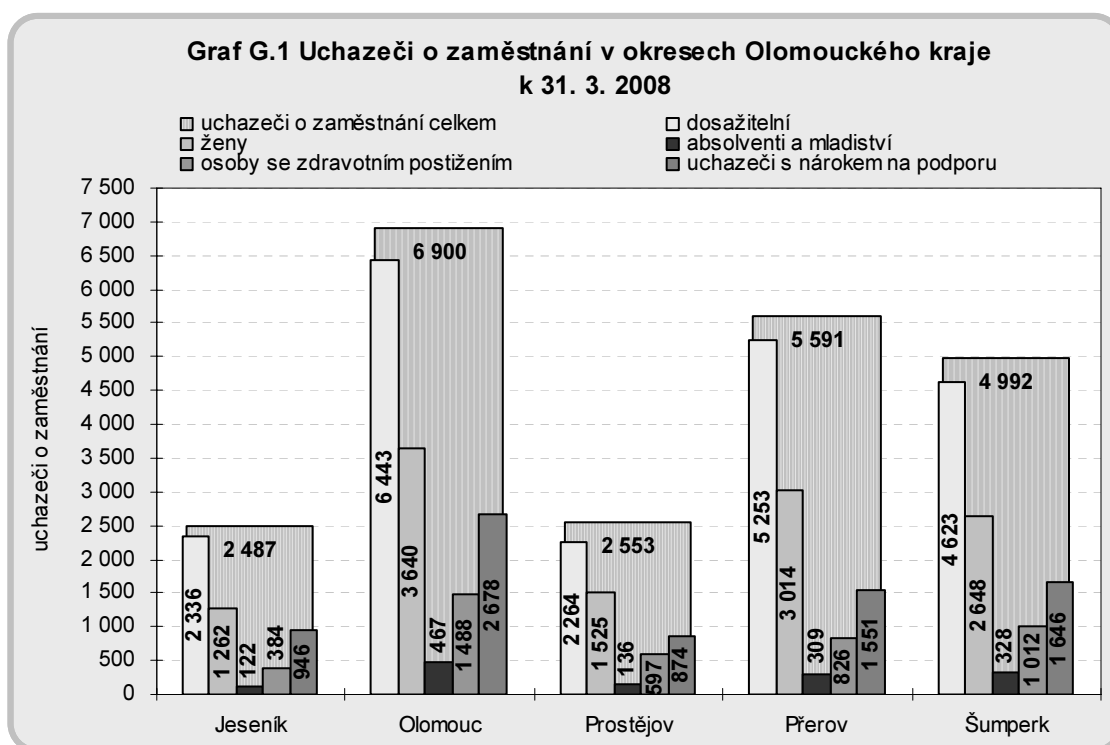

ORGANIZAČNÍ STATISTIKA

Tab. H.1 Ekonomické subjekty podle vybraných právních forem v Olomouckém kraji a jeho okresech k 31. 3. 2008

	Kraj celkem	v tom okresy				
		Jeseník	Olomouc	Prostějov	Přerov	Šumperk
Kraj celkem	132 967	10 846	49 088	22 554	25 620	24 859
101 Fyzická osoba pod. dle živ. zák. nez. v obch. rejstř.	96 912	8 442	35 148	16 011	18 511	18 800
102 Fyzická osoba pod. dle živ. zák. zap. v obch. rejstř.	516	33	217	93	78	95
103 Samostatně hosp. rolník nezapsaný v obchod. rejstř.	5 908	459	1 881	1 395	1 191	982
104 Samostatně hosp. rolník zapsaný v obchod. rejstř.	2	-	2	-	-	-
105 Fyz. osoba podn. dle jiných zákonů než živnost. a zákona o zemědělství nezapsaná v obchod. rejstř.	6 094	401	2 300	1 039	1 216	1 138
106 Fyz. osoba podn. dle jiných zákonů než živnost. a zákona o zemědělství zapsaná v obchod. rejstř.	2	-	2	-	-	-
107 Zem. podnikatel - fyzická osoba nezapsaná v obchodním rejstříku	1 505	133	353	302	425	292
111 Veřejná obchodní společnost	318	19	92	75	55	77
112 Společnost s ručením omezeným	8 921	498	4 081	1 558	1 540	1 244
113 Společnost komanditní	19	3	8	3	3	2
117 Nadace	98	-	74	2	7	15
118 Nadační fond	66	5	30	4	16	11
121 Akciová společnost	761	33	348	119	159	102
141 Obecně prospěšná společnost	93	5	41	13	16	18
145 Společenství vlastníků jednotek	2 180	67	1 058	239	409	407
205 Družstvo	575	38	191	186	93	67
301 Státní podnik	23	2	12	2	1	6
325 Organizační složka státu	16	2	8	2	2	2
331 Příspěvková organizace	735	69	233	125	172	136
381 Fond (národního majetku, pozemkový)	1	-	1	-	-	-
391 Zdravotní pojišťovna	2	-	1	1	-	-
421 Zahraniční osoba	1 680	111	784	254	339	192
501 Odštěpný závod zapsaný v obchodním rejstříku	1	-	1	-	-	-
601 Vysoká škola	1	-	1	-	-	-
641 Školská právnická osoba	8	-	5	1	1	1
701 Sdružení (svaz, spolek, společnost, klub aj.)	3 461	291	1 251	539	714	666
711 Politická strana, politické hnutí	3	-	2	-	1	-
715 Podnik nebo hospodářské zařízení politické strany	1	-	1	-	-	-
721 Církevní organizace	353	38	121	66	61	67
731 Organizační jednotka sdružení	1 908	142	630	352	410	374
732 Organizační jednotka politické strany, politické hnutí	12	-	3	2	5	2
741 Stavovská organizace - profesní komora	6	1	2	1	1	1
745 Komora (s výjimkou profesních komor)	11	2	3	2	2	2
751 Zájmové sdružení právnických osob	47	4	24	2	5	12
761 Honební společenstvo	260	19	67	48	65	61
771 Svazek obcí	65	5	12	21	17	10
801 Obec nebo městská část hlavního města Prahy	398	24	96	97	104	77
804 Kraj	1	-	1	-	-	-
805 Regionální rada regionu soudržnosti	1	-	1	-	-	-
921 Mezinárodní organizace a sdružení	3	-	2	-	1	-

ORGANIZAČNÍ STATISTIKA

Tab. H.2 Ekonomické subjekty podle převažující činnosti OKEČ v Olomouckém kraji a jeho okresech k 31. 3. 2008

	Kraj celkem	v tom okresy				
		Jeseník	Olomouc	Prostějov	Přerov	Šumperk
Kraj celkem	132 967	10 846	49 088	22 554	25 620	24 859
A Zemědělství, myslivost, lesnictví	10 562	1 167	2 954	2 017	2 055	2 369
01 zemědělství, myslivost a související činnosti	7 687	706	2 127	1 588	1 696	1 570
02 lesnictví a související činnost	2 875	461	827	429	359	799
B Rybolov a chov ryb	27	5	6	1	3	12
Průmysl celkem (C až E)	18 304	1 507	6 221	3 702	3 470	3 404
C Těžba nerostných surovin	30	11	8	3	5	3
10 těžba uhlí, lignitu a rašeliny	4	1	1	2	-	-
13 těžba a úprava ostatních rud	1	-	-	-	1	-
14 těžba a úprava ost. nerostných surovin	25	10	7	1	4	3
D Zpracovatelský průmysl	18 136	1 478	6 170	3 680	3 441	3 367
15 výroba potravinářských výrobků a nápojů	873	72	311	140	191	159
16 výroba tabákových výrobků	1	1	-	-	-	-
17 výroba textilií a textilních výrobků	498	38	97	224	66	73
18 výroba oděvů, zpracov. a barvení kožešin	1 762	138	476	549	259	340
19 činění a úprava usní, výroba brašnářských a sedlářských výrobků a obuvi	145	12	39	51	24	19
20 zprac. dřeva, výroba dřevařských, korkových, proutěných a slaměných vyr. kromě nábytku	3 376	278	1 092	690	671	645
21 výroba vlákniny, papíru a výrobků z papíru	49	-	20	12	5	12
22 vydavatelství, tisk a rozmn. nahaných nosičů	901	53	431	122	147	148
23 výroba koksu, jaderných paliv, raf. zprac. ropy	2	-	1	-	1	-
24 výroba chem. látek, přípravků, léčiv a chem. vláken	208	12	86	40	36	34
25 výroba pryžových a plastových výrobků	317	15	139	90	43	30
26 výroba ostat. nekovových minerálních výrobků	551	89	205	81	78	98
27 výroba základ. kovů a hutních výrobků	83	2	50	6	16	9
28 výroba kovových konstrukcí a kovodělných výrobků kromě výroby strojů a zařízení	4 947	502	1 566	917	1 062	900
29 výroba a opravy strojů a zařízení j. n.	638	42	247	118	114	117
30 výroba kancelářských strojů a počítačů	9	-	3	1	2	3
31 výroba elektrických strojů a zařízení j. n.	1 799	104	752	251	364	328
32 výroba radiových, televizních a spojových zařízení	565	24	205	119	113	104
33 výroba zdravotnických, přesných, optických a časoměrných přístrojů	320	18	131	38	75	58
34 výroba motor. vozidel (kromě motocyklů) výroba přívěsů a návěsů	37	1	16	6	8	6
35 výroba ostatních dopr. prostředků a zařízení	69	4	17	10	8	30
36 výroba nábytku; zpracov. průmysl j. n.	885	66	257	190	138	234
37 recyklace druhotných surovin	101	7	29	25	20	20
E Výroba a rozvod elektřiny, plynu a vody	138	18	43	19	24	34
40 výroba a rozvod elektřiny, plynu a tepelné energie	102	10	31	11	20	30
41 shromažďování, úprava a rozvod vody	36	8	12	8	4	4
F Stavebnictví	15 806	1 744	5 475	2 574	2 896	3 117

ORGANIZAČNÍ STATISTIKA

Tab. H.2 Ekonomické subjekty podle převažující činnosti OKEČ v Olomouckém kraji a jeho okresech k 31. 3. 2008

dokončení

	Kraj celkem	v tom okresy				
		Jeseník	Olomouc	Prostějov	Přerov	Šumperk
G Obchod, opravy motor. vozidel a spotřebního zboží	37 479	2 465	14 344	6 377	7 769	6 524
50 obchod, opravy a údržba motorových vozidel; maloob. prodej pohonných hmot	2 321	198	793	491	421	418
51 velkoobchod a zprostředkování obchodu (kromě motorových vozidel)	15 862	588	6 380	4 279	2 709	1 906
52 maloobchod (kromě motorových vozidel); opravy výr. pro osobní potřebu a převážně pro domácnost	19 296	1 679	7 171	1 607	4 639	4 200
H Ubytování a stravování	6 260	790	2 052	998	1 081	1 339
I Doprava, skladování a spoje	4 559	387	1 699	621	834	1 018
60 pozemní a potrubní doprava	3 779	323	1 346	521	717	872
61 vodní doprava	4	-	-	-	2	2
62 letecká a kosmická doprava	4	-	1	1	2	-
63 vedlejší a pomocná činnosti v dopravě; činnosti cestovních kanceláří a agentur	703	61	314	93	98	137
64 spoje	69	3	38	6	15	7
J Finanční zprostředkování	3 497	246	1 286	612	675	678
65 finanční zprostředkování kromě pojišťovnictví a penzijního financování	60	3	27	14	7	9
66 pojišťovnictví a penzijní financování kromě povinného sociálního zabezpečení	1	-	1	-	-	-
67 pomocné činnosti související s finančním zprostředkováním	3 436	243	1 258	598	668	669
K Nemovitosti, pronájem, podnikatelské činnosti	20 383	1 355	9 044	2 883	3 641	3 460
70 činnosti v oblasti nemovitostí	4 299	231	2 010	631	721	706
71 pronájem strojů a přístrojů bez obsluhy, pronájem výrobků pro osobní potřebu a převáž. pro domácnost	355	31	158	40	70	56
72 činnosti v oblasti výpočetní techniky	1 651	86	857	198	244	266
73 výzkum a vývoj	64	4	29	9	9	13
74 ostatní podnikatelské činnosti	14 014	1 003	5 990	2 005	2 597	2 419
L Veřejná správa a obrana; povinné sociální zabezpečení	989	61	271	225	235	197
M Vzdělávání	2 073	140	867	336	407	323
N Zdravotnictví a sociální péče; veterinární činnosti	2 064	130	828	337	402	367
O Ostatní veřejné, sociální a osobní služby	10 963	849	4 041	1 871	2 151	2 051
90 odstraňování odpadních vod a odpadů, čištění města, sanační a podob. činnosti	367	16	136	61	77	77
91 činnosti odbor., profes. podobných organizací j. n.	3 540	284	1 388	509	727	632
92 rekreační, kulturní a sportovní činnosti	3 149	251	1 110	586	591	611
93 ostatní činnosti	3 907	298	1 407	715	756	731
Q Exteritoriální organizace a instituce	1	-	-	-	1	-

ORGANIZAČNÍ STATISTIKA

Tab. H.3 Ekonomické subjekty podle kategorie počtu zaměstnanců v Olomouckém kraji a jeho okresech k 31. 3. 2008

	Kraj celkem	v tom okresy				
		Jeseník	Olomouc	Prostějov	Přerov	Šumperk
Kraj celkem	132 967	10 846	49 088	22 554	25 620	24 859
neuveдено	83 657	7 583	29 829	14 039	16 105	16 101
0	33 689	2 278	13 050	5 930	6 464	5 967
1 - 5	10 548	639	4 226	1 715	2 088	1 880
6 - 9	1 610	116	641	285	288	280
10 - 19	1 547	106	596	254	303	288
20 - 24	370	31	143	60	68	68
25 - 49	758	46	288	149	145	130
50 - 99	450	32	171	71	97	79
100 - 199	211	9	84	35	42	41
200 - 249	34	2	19	4	4	5
250 - 499	59	4	24	11	8	12
500 - 999	25	-	12	-	7	6
1 000 - 1 499	3	-	2	-	-	1
1 500 - 1 999	-	-	-	-	-	-
2 000 - 2 499	1	-	1	-	-	-
2 500 - 2 999	2	-	1	-	1	-
3 000 - 3 999	3	-	1	1	-	1
4 000 a více	-	-	-	-	-	-

Graf H.1 Podíl subjektů v Olomouckém kraji zapsaných v RES k 31. 3. 2008

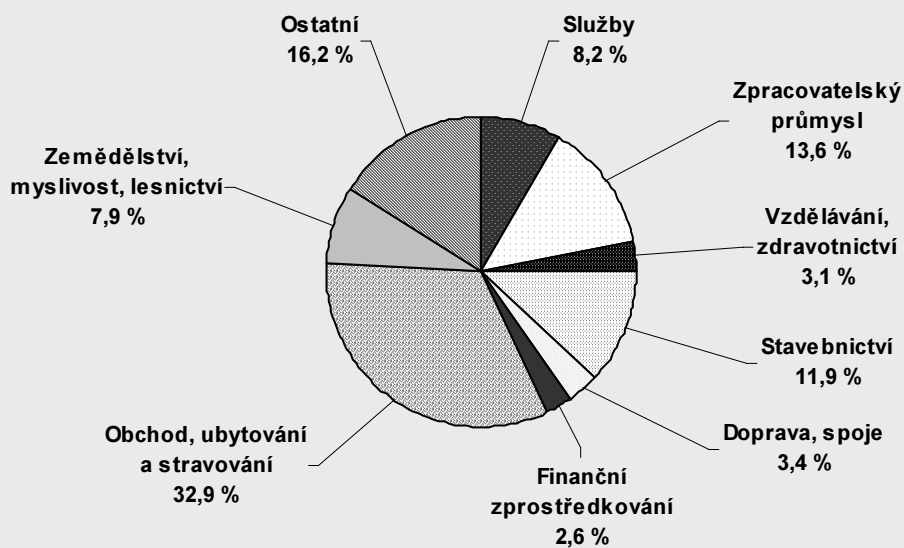

VDANÁ STAVEBNÍ OHLÁŠENÍ A POVOLENÍ

Tab. I.1 Vydaná stavební ohlášení a povolení v Olomouckém kraji a jeho okresech v 1. čtvrtletí 2008

	Počet vydaných stavebních ohlášení a povolení celkem		v tom na stavby						na ochranu životního prostředí	ostatní
			budovy	v tom		nebytové				
	skutečnost	index 2008/2007		nová výstavba	změna dokončených staveb	nová výstavba	změna dokončených staveb			
Kraj celkem	1 257	86,8	774	239	265	96	174	131	352	
v tom okresy:										
Jeseník	84	123,5	56	5	12	4	35	17	11	
Olomouc	481	87,5	264	114	73	30	47	62	155	
Prostějov	210	92,5	122	28	54	21	19	10	78	
Přerov	278	77,4	200	40	84	24	52	15	63	
Šumperk	204	83,6	132	52	42	17	21	27	45	

Tab. I.2 Orientační hodnota staveb, na které byla vydána stavební ohlášení a povolení v Olomouckém kraji a jeho okresech v 1. čtvrtletí 2008

	Orientační hodnota staveb celkem		v tom v mil. Kč						na ochranu životního prostředí	ostatní	Průměrná hodnota na jedno stavební ohlášení a povolení v tis. Kč
			budovy	v tom		nebytové					
	skutečnost v mil. Kč	index 2008/2007		nová výstavba	změna dokončených staveb	nová výstavba	změna dokončených staveb				
Kraj celkem	4 000	106,5	2 935	830	280	1 191	634	192	873	3 182,2	
v tom okresy:											
Jeseník	235	293,8	119	56	14	20	29	5	111	2 797,6	
Olomouc	1 418	66,3	841	446	88	157	150	109	468	2 948,0	
Prostějov	519	59,0	357	132	46	54	125	36	126	2 471,4	
Přerov	1 362	335,5	1 220	96	75	896	153	17	125	4 899,3	
Šumperk	466	184,9	398	100	57	64	177	25	43	2 284,3	

Graf I.1 Podíl stavebních ohlášení a povolení v okresech Olomouckého kraje v 1. čtvrtletí 2008

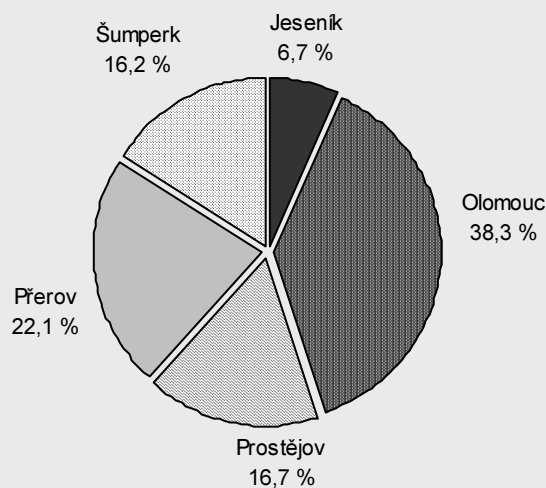

VYDANÁ STAVEBNÍ OHLÁŠENÍ A POVOLENÍ

Tab. I.3 Vydaná stavební ohlášení a povolení podle krajů v 1. čtvrtletí 2008

	Počet vydaných stavebních ohlášení a povolení celkem		v tom na stavby						na ochranu životního prostředí	ostatní
			budovy	v tom						
	bytové			nebytové						
	nová výstavba	změna dokončených staveb		nová výstavba	změna dokončených staveb					
skutečnost	index 2008/2007									
Česká republika	26 329	101,2	15 111	4 159	6 015	1 721	3 216	3 819	7 399	
v tom kraje:										
Hl. m. Praha	2 298	93,8	1 854	92	1 345	40	377	115	329	
Středočeský	4 839	101,9	2 681	1 226	823	317	315	693	1 465	
Jihočeský	2 051	110,5	1 098	311	355	158	274	215	738	
Plzeňský	1 724	113,3	946	316	224	167	239	276	502	
Karlovarský	683	95,3	314	75	90	49	100	115	254	
Ústecký	1 454	96,8	885	191	388	110	196	178	391	
Liberecký	951	107,2	382	152	93	60	77	211	358	
Královéhradecký	1 240	97,4	660	195	212	101	152	258	322	
Pardubický	1 196	121,7	756	229	262	82	183	159	281	
Vysočina	1 473	117,0	744	166	241	138	199	186	543	
Jihomoravský	3 025	86,2	1 750	422	798	185	345	700	575	
Olomoucký	1 257	86,8	774	239	265	96	174	131	352	
Zlínský	1 446	108,1	695	154	244	i.d.	227	313	438	
Moravskoslezský	2 479	107,4	1 534	391	675	146	322	257	688	
ostatní (územně nerozděleno)	213	96,8	38	-	-	i.d.	36	12	163	

Tab. I.4 Orientační hodnota staveb, na které byla vydána stavební ohlášení a povolení podle krajů v 1. čtvrtletí 2008

	Orientační hodnota staveb celkem		v tom v mil. Kč						Průměrná hodnota na jedno stavební ohlášení a povolení v tis. Kč	
			budovy	v tom						
	bytové			nebytové		na ochranu životního prostředí	ostatní			
	nová výstavba	změna dokončených staveb		nová výstavba	změna dokončených staveb					
skutečnost v mil. Kč	index 2008/2007									
Česká republika	90 886	112,0	58 024	18 917	5 951	20 850	12 306	4 824	28 038	3 451,9
v tom kraje:										
Hl. m. Praha	12 338	140,2	11 097	3 804	1 057	4 254	1 982	173	1 068	5 369,0
Středočeský	9 949	126,5	8 330	4 869	593	2 025	843	395	1 224	2 056,0
Jihočeský	4 224	107,9	3 175	1 161	372	756	886	227	822	2 059,5
Plzeňský	5 817	153,3	4 176	1 275	189	2 147	565	487	1 154	3 374,1
Karlovarský	2 390	160,5	1 793	315	86	440	952	135	462	3 499,3
Ústecký	6 613	152,8	2 962	559	423	1 393	587	141	3 510	4 548,1
Liberecký	1 837	146,8	1 279	451	87	426	315	82	476	1 931,7
Královéhradecký	4 560	164,0	3 554	632	319	1 623	980	467	539	3 677,4
Pardubický	2 860	138,0	2 049	562	228	462	797	264	547	2 391,3
Vysočina	3 076	74,0	2 062	620	275	395	772	251	763	2 088,3
Jihomoravský	7 957	94,8	6 441	1 632	796	2 981	1 032	466	1 050	2 630,4
Olomoucký	4 000	106,5	2 935	830	280	1 191	634	192	873	3 182,2
Zlínský	2 151	90,6	1 565	633	285	i.d.	365	99	487	1 487,6
Moravskoslezský	8 143	51,0	6 170	1 574	961	2 222	1 413	488	1 485	3 284,8
ostatní (územně nerozděleno)	14 971	146,9	436	-	-	i.d.	183	957	13 578	70 286,4

BYTOVÁ VÝSTAVBA

Tab. J.1 Počet bytů podle stadia rozestavěnosti v Olomouckém kraji a jeho okresech v 1. čtvrtletí 2008

(předběžné údaje)

	Zahájené byty		Dokončené byty		Rozestavěné byty k 31. 3. 2008	
	skutečnost	index 2008/2007	skutečnost	index 2008/2007	skutečnost	index 2008/2007
Kraj celkem	414	83,3	421	123,8	10 674	102,3
v tom okresy:						
Jeseník	48	369,2	25	104,2	193	106,0
Olomouc	181	61,6	235	148,7	4 279	100,7
Prostějov	63	91,3	56	57,7	1 723	104,7
Přerov	51	115,9	78	236,4	1 767	103,1
Šumperk	71	92,2	27	96,4	2 712	102,6

Tab. J.2 Počet bytů podle druhu stavby a stadia rozestavěnosti v Olomouckém kraji a jeho okresech v 1. čtvrtletí 2008

(předběžné údaje)

	Byty celkem	v tom							Moderni- zace bytového fondu	
		stavby pro bydlení					domy s pečovat. službou, penziony	nebytové stavby (budovy)		stavebně upravené nebytové prostory
		rodinné domy	bytové domy	nástavby, přístavby a vestavby k						
rodinným domům	bytovým domům									
Zahájené byty										
Kraj celkem	414	244	86	27	18	-	37	2	474	
v tom okresy:										
Jeseník	48	3	44	-	-	-	1	-	3	
Olomouc	181	123	27	7	7	-	17	-	151	
Prostějov	63	26	15	6	3	-	13	-	33	
Přerov	51	40	-	6	2	-	2	1	265	
Šumperk	71	52	-	8	6	-	4	1	22	
Dokončené byty										
Kraj celkem	421	194	150	37	7	-	6	27	1 108	
v tom okresy:										
Jeseník	25	15	-	3	1	-	-	6	4	
Olomouc	235	87	109	20	4	-	2	13	219	
Prostějov	56	39	-	10	2	-	1	4	38	
Přerov	78	31	41	1	-	-	3	2	809	
Šumperk	27	22	-	3	-	-	-	2	38	

BYTOVÁ VÝSTAVBA

Tab. J.3 Počet bytů podle druhu stavby a stadia rozestavěnosti podle krajů v 1. čtvrtletí 2008

(předběžné údaje)

	Byty celkem		v tom							Moderni- zace bytového fondu
	skutečnost	index 2008/2007	stavby pro bydlení				domy s pečovat. službou, penziony	nebytové stavby (budovy)	stavebně upravené nebytové prostory	
			rodinné domy	bytové domy	nástavby, přístavby a vestavby k					
					rodinným domům	bytovým domům				
Zahájené byty										
Česká republika	¹⁾ 9 570	104,4	4 661	3 379	453	369	186	¹⁾ 405	117	7 183
v tom kraje:										
Hl. m. Praha	2 181	191,8	84	1 991	4	91	-	10	1	1 538
Středočeský	2 244	129,5	1 574	426	113	43	-	70	18	386
Jihočeský	560	104,1	311	91	48	15	77	12	6	246
Plzeňský	577	112,7	387	79	19	26	-	56	10	66
Karlovarský	160	172,0	106	3	3	18	-	29	1	181
Ústecký	282	33,3	200	-	11	29	12	6	24	182
Liberecký	235	77,0	165	38	12	11	-	5	4	77
Královéhradecký	389	95,3	196	16	25	12	38	86	16	376
Pardubický	275	64,3	232	-	24	5	-	9	5	130
Vysočina	328	103,1	164	117	23	9	-	15	-	137
Jihomoravský	835	66,0	443	147	74	74	52	23	22	1 313
Olomoucký	414	83,3	244	86	27	18	-	37	2	474
Zlínský	380	74,8	156	174	16	11	1	18	4	715
Moravskoslezský	703	122,3	399	211	54	7	6	22	4	1 362
Dokončené byty										
Česká republika	9 158	109,8	4 500	3 247	427	465	69	189	261	¹⁾ 5 165
v tom kraje:										
Hl. m. Praha	2 001	127,5	234	1 583	13	169	-	2	-	960
Středočeský	1 840	80,1	1 394	183	72	88	9	19	75	330
Jihočeský	784	272,2	382	339	21	27	-	10	5	471
Plzeňský	562	122,7	269	137	31	28	-	9	88	92
Karlovarský	194	225,6	86	42	2	5	12	44	3	100
Ústecký	183	76,3	153	6	8	4	-	2	10	83
Liberecký	256	89,5	139	86	10	6	-	12	3	23
Královéhradecký	340	96,3	214	83	25	3	-	4	11	82
Pardubický	371	106,0	259	22	20	49	16	2	3	97
Vysočina	407	142,8	188	148	26	29	-	12	4	140
Jihomoravský	979	92,4	461	371	58	45	-	32	12	999
Olomoucký	421	123,8	194	150	37	7	-	6	27	1 108
Zlínský	269	81,3	179	38	39	2	3	4	4	183
Moravskoslezský	551	139,8	348	59	65	3	29	31	16	486
Rozestavěné byty k 31. 3. 2008										
Česká republika	¹⁾ 171 384	101,0	86 050	32 288	31 920	8 022	.	.	.	75 085
v tom kraje:										
Hl. m. Praha	19 110	95,4	3 413	11 214	1 227	2 308	.	.	.	16 322
Středočeský	32 951	101,8	21 750	3 613	5 159	213	.	.	.	4 238
Jihočeský	15 340	100,0	8 503	1 485	3 874	501	.	.	.	2 158
Plzeňský	9 902	101,8	5 899	1 148	1 973	234	.	.	.	2 180
Karlovarský	3 992	100,1	1 465	651	430	633	.	.	.	1 607
Ústecký	8 173	103,2	3 500	1 141	1 477	739	.	.	.	3 039
Liberecký	6 212	100,1	3 473	879	1 136	335	.	.	.	435
Královéhradecký	7 285	104,4	3 669	1 352	1 043	345	.	.	.	4 318
Pardubický	8 061	106,0	4 170	1 756	1 471	187	.	.	.	1 914
Vysočina	8 024	98,5	4 341	651	2 386	280	.	.	.	964
Jihomoravský	19 614	96,2	9 780	3 988	3 770	754	.	.	.	16 001
Olomoucký	10 674	102,3	5 506	1 298	2 131	782	.	.	.	7 467
Zlínský	8 814	103,3	3 902	1 628	2 234	348	.	.	.	3 311
Moravskoslezský	13 225	110,4	6 679	1 484	3 609	363	.	.	.	11 131

¹⁾ včetně územně nerozdělených

ZEMĚDĚLSTVÍ

Tab. K.1 Výroba masa v jateční hmotnosti v krajích České republiky v 1. čtvrtletí 2008

(subjekty se sídlem na území kraje)

	Maso celkem (bez drůbežního)	v tom					
		hovězí a telecí	z toho telecí	vepřové	skopové	z toho jehněčí	koňské
Výroba masa v tunách							
Česká republika	103 751	19 894	142	83 782	63	49	13
v tom kraje:							
Hl. m. Praha a Středočeský	13 691	2 266	23	11 412	11	6	2
Jihočeský	15 079	2 985	10	12 081	13	11	0
Plzeňský	8 856	1 931	11	6 920	3	3	2
Karlovarský	84	76	1	7	1	0	-
Ústecký	4 531	712	3	3 806	12	8	-
Liberecký	1 014	510	3	502	1	0	1
Královéhradecký	6 579	1 350	9	5 224	3	2	2
Pardubický	8 389	3 868	54	4 507	12	12	2
Vysočina	13 510	2 608	10	10 899	1	1	1
Jihomoravský	12 840	1 124	4	11 713	4	3	-
Olomoucký	7 839	842	4	6 996	0	0	1
Zlínský	4 064	1 189	8	2 873	1	1	1
Moravskoslezský	7 277	433	3	6 842	1	1	0
Index 2008/2007							
Česká republika	99,4	99,2	140,1	99,4	145,6	141,8	107,0
v tom kraje:							
Hl. m. Praha a Středočeský	93,6	90,4	115,7	94,2	267,7	459,4	124,1
Jihočeský	108,7	105,2	91,5	109,6	107,8	107,0	67,5
Plzeňský	97,9	80,0	189,2	104,4	147,6	318,9	6,4x
Karlovarský	8,8	38,8	54,4	0,9	234,5	64,5	x
Ústecký	114,5	116,4	160,1	114,0	137,1	101,2	x
Liberecký	99,1	129,6	336,0	80,0	82,1	56,5	89,1
Královéhradecký	95,9	101,7	104,3	94,5	156,2	169,3	243,5
Pardubický	111,4	136,5	257,5	96,1	196,9	201,3	87,9
Vysočina	109,4	103,2	98,7	111,0	x	x	38,4
Jihomoravský	91,5	78,7	81,7	92,9	79,5	73,4	x
Olomoucký	103,1	93,4	95,9	104,5	13,2	13,2	156,8
Zlínský	90,4	88,0	115,7	91,4	217,1	x	59,3
Moravskoslezský	90,5	60,3	62,7	93,5	29,0x	25,3x	161,0

ZEMĚDĚLSTVÍ

Tab. K.2 Celkový prodej rostlinných výrobků v krajích České republiky v 1. čtvrtletí 2008

(podniky nad 10 ha zemědělské půdy se sídlem na území kraje)

v tunách

	Obiloviny celkem	z toho				Luštěniny celkem
		pšenice	ječmen	žito	kukuřice na zrno	
Česká republika	813 880	442 290	216 726	27 188	103 171	13 490
v tom kraje:						
Hl. m. Praha	1 594	1 346	238	-	-	-
Středočeský	141 348	83 770	35 411	4 839	14 612	987
Jihočeský	59 715	34 343	14 647	5 003	2 157	817
Plzeňský	41 406	29 304	7 227	1 544	1 260	647
Karlovarský	15 886	10 904	3 621	1 189	-	467
Ústecký	15 735	8 359	4 997	1 174	1 114	843
Liberecký	5 789	3 872	649	782	-	38
Královéhradecký	89 698	63 029	14 276	1 839	9 182	1 694
Pardubický	57 398	22 196	15 816	1 037	17 302	2 440
Vysočina	103 378	48 804	36 673	6 636	1 344	2 058
Jihomoravský	108 601	58 334	21 640	1 518	26 331	2 969
Olomoucký	96 381	41 664	38 074	980	14 704	266
Zlínský	42 258	19 308	12 182	375	10 022	216
Moravskoslezský	34 693	17 057	11 275	272	5 143	48

dokončení

	Brambory konzumní	Brambory sadbové	Cukrovka technická	Řepka	Zelenina	Ovoce
Česká republika	59 321	20 934	65 756	35 775	7 818	10 198
v tom kraje:						
Hl. m. Praha	-	-	-	-	-	-
Středočeský	6 966	3 590	-	4 699	3 104	3 283
Jihočeský	4 608	778	-	1 059	-	537
Plzeňský	1 064	2 820	-	3 907	-	235
Karlovarský	276	-	-	996	-	-
Ústecký	49	-	-	1 350	248	284
Liberecký	516	-	-	286	-	269
Královéhradecký	4 095	44	2 644	8 851	1 004	1 646
Pardubický	5 131	926	-	3 080	111	40
Vysočina	31 637	12 446	-	6 165	-	-
Jihomoravský	362	40	9 741	3 377	343	623
Olomoucký	3 354	-	3 763	943	1 404	3 281
Zlínský	-	-	-	469	-	-
Moravskoslezský	1 263	290	49 608	593	1 604	-

PRŮMYSL

Tab. L.1 Průměrný evidenční počet zaměstnanců a průměrná měsíční mzda v průmyslových podnicích se 100 a více zaměstnanci v členění podle OKEČ v 1. čtvrtletí 2008¹⁾

(podniky se sídlem v Olomouckém kraji)

	Průměrný počet podniků	Průměrný evidenční počet zaměstnanců			Průměrná měsíční mzda		
		skutečnost (přepočtené osoby)		index 2008/2007	skutečnost v Kč		index 2008/2007
		ve sledovaném období	ve stejném období předchozího roku		ve sledovaném období	ve stejném období předchozího roku	
Kraj celkem	169	55 126	54 345	101,4	19 936	17 975	110,9
z toho :							
C Těžba nerostných surovin	2			i.d.			
CB Těžba ostatních nerost. surovin	2			i.d.			
D Zpracovatelský průmysl	162	53 725	53 064	101,2	19 901	17 966	110,8
DA Výroba potravin, výrobků a nápojů, tabákových výrobků	21	3 977	4 500	88,4	19 872	18 236	109,0
DB Výroba textilií, text. a oděv. výrobků	7	4 541	5 061	89,7	14 116	11 980	117,8
DC Výroba usní a výrobků z usní	2			i.d.			
DD Zprac.dřeva, výroba dřev. výrobků	5	1 048	1 079	97,1	16 071	14 965	107,4
DE Výroba vlákniny, papíru a vyr. z papíru	5	2 457	2 371	103,6	19 290	18 316	105,3
DG Výroba chemických látek, přípravků, léčiv a chemických vláken	3	976	881	110,7	21 287	20 547	103,6
DH Výroba pryže. a plast. výrobků	9	1 833	1 711	107,1	17 964	16 472	109,1
DI Výroba ost. nekov. minerál. výrobků	11	2 569	2 734	94,0	23 035	20 475	112,5
DJ Výroba základ. kovů, hut. a kovod. vyr.	32	8 444	7 203	117,2	20 102	18 440	109,0
DK Výroba a opravy strojů a zařízení j. n.	34	10 135	9 096	111,4	23 466	20 555	114,2
DL Výroba el. a optic. přístrojů a zařízení	20	12 510	13 076	95,7	19 052	17 987	105,9
DM Výroba dopr. prostřed. a zařízení	10	4 432	4 393	100,9	20 747	18 652	111,2
DN Zprac. průmysl jinde neuvedený	2			i.d.			
E Výroba a rozvod elekt., plynu a vody	6			i.d.			

¹⁾ předběžné údaje

PRŮMYSL

Tab. L.2 Tržby za prodej vlastních výrobků a služeb v průmyslových podnicích se 100 a více zaměstnanci v členění podle OKEČ v 1. čtvrtletí 2008 ¹⁾

(podniky se sídlem v Olomouckém kraji)

	Tržby za prodej vlastních výrobků a služeb					
	celkem			z toho: za prodej vlastních výrobků a služeb průmyslové povahy		
	skutečnost v tis. Kč		index 2008/2007	skutečnost v tis. Kč		index 2008/2007
	ve sledovaném období	ve stejném období předchozího roku		ve sledovaném období	ve stejném období předchozího roku	
Kraj celkem	29 587 642	28 038 055	105,5	29 083 689	27 686 145	105,0
z toho :						
C Těžba nerostných surovin			i.d.			
CB Těžba ostatních nerost. surovin			i.d.			
D Zpracovatelský průmysl	28 885 149	27 440 142	105,3	28 637 960	27 254 101	105,1
DA Výroba potravin. výrobků a nápojů, tabákových výrobků	3 791 510	3 846 238	98,6	3 723 364	3 819 437	97,5
DB Výroba textilií, text. a oděv. výrobků	578 406	823 142	70,3	575 514	818 520	70,3
DC Výroba usní a výrobků z usní			i.d.			
DD Zprac.dřeva, výroba dřev. výrobků	543 658	644 891	84,3	542 374	642 237	84,5
DE Výroba vlákniny, papíru a vyr. z papíru	1 354 276	1 384 364	97,8	1 350 176	1 380 395	97,8
DG Výroba chemických látek, přípravků, léčiv a chemických vláken	509 139	533 769	95,4	497 562	522 241	95,3
DH Výroba pryž. a plast. výrobků	1 145 643	1 082 129	105,9	1 141 377	1 079 601	105,7
DI Výroba ost. nekov. minerál. výrobků	1 643 188	1 502 961	109,3	1 639 942	1 498 293	109,5
DJ Výroba základ. kovů, hut. a kovod. vyr.	4 443 949	3 727 582	119,2	4 431 482	3 716 864	119,2
DK Výroba a opravy strojů a zařízení j. n.	6 177 994	4 991 078	123,8	6 109 460	4 930 206	123,9
DL Výroba el. a optic. přístrojů a zařízení	6 430 324	6 562 118	98,0	6 371 165	6 512 862	97,8
DM Výroba dopr. prostřed. a zařízení	2 155 581	2 177 402	99,0	2 144 752	2 169 429	98,9
DN Zprac. průmysl jinde neuvedený			i.d.			
E Výroba a rozvod elekt., plynu a vody			i.d.			

¹⁾ předběžné údaje

PRŮMYSL

Tab. L.3 Průměrný evidenční počet zaměstnanců a průměrná měsíční mzda v průmyslových podnicích se 100 a více zaměstnanci v 1. čtvrtletí 2008¹⁾

(členění podle kraje sídla podniku)

	Průměrný počet podniků	Průměrný evidenční počet zaměstnanců			Průměrná měsíční mzda		
		skutečnost (přepočtené osoby)		index 2008/2007	skutečnost v Kč		index 2008/2007
		ve sledovaném období	ve stejném období předchozího roku		ve sledovaném období	ve stejném období předchozího roku	
Česká republika	2 594	925 738	902 080	102,6	22 882	20 435	112,0
v tom:							
Hl. m. Praha	250	83 025	80 113	103,6	31 684	27 257	116,2
Středočeský	238	103 735	101 225	102,5	25 226	22 675	111,3
Jihočeský	171	53 630	52 096	102,9	21 043	19 154	109,9
Plzeňský	174	60 887	57 605	105,7	22 097	19 789	111,7
Karlovarský	93	26 303	26 144	100,6	19 722	17 649	111,7
Ústecký	185	67 653	64 982	104,1	22 603	20 682	109,3
Liberecký	124	52 598	53 714	97,9	21 713	20 012	108,5
Královéhradecký	164	48 792	48 823	99,9	20 269	18 148	111,7
Pardubický	152	51 844	48 930	106,0	20 327	18 012	112,9
Vysočina	151	56 280	54 608	103,1	21 101	19 127	110,3
Jihomoravský	287	83 050	85 093	97,6	21 156	18 551	114,0
Olomoucký	169	55 126	54 345	101,4	19 936	17 975	110,9
Zlínský	200	55 179	52 551	105,0	20 904	18 645	112,1
Moravskoslezský	236	127 634	121 852	104,7	23 756	21 251	111,8

¹⁾ předběžné údaje

Tab. L.4 Tržby za prodej vlastních výrobků a služeb v průmyslových podnicích se 100 a více zaměstnanci v 1. čtvrtletí 2008¹⁾

(členění podle kraje sídla podniku)

	Tržby za prodej vlastních výrobků a služeb					
	celkem			z toho: za prodej vlastních výrobků a služeb průmyslové povahy		
	skutečnost v tis. Kč		index 2008/2007	skutečnost v tis. Kč		index 2008/2007
	ve sledovaném období	ve stejném období předchozího roku		ve sledovaném období	ve stejném období předchozího roku	
Česká republika	809 097 134	699 885 824	115,6	727 217 435	684 998 506	106,2
v tom:						
Hl. m. Praha	126 727 489	78 341 415	161,8	87 298 480	76 480 837	114,1
Středočeský	130 708 672	128 421 959	101,8	130 033 437	127 873 832	101,7
Jihočeský	32 352 991	30 758 766	105,2	28 445 305	26 939 252	105,6
Plzeňský	47 773 126	41 634 582	114,7	44 840 969	40 190 921	111,6
Karlovarský	11 141 464	10 196 026	109,3	10 759 235	9 843 241	109,3
Ústecký	96 900 352	71 021 009	136,4	80 668 632	69 787 295	115,6
Liberecký	31 947 424	31 500 070	101,4	31 773 328	31 314 011	101,5
Královéhradecký	27 204 382	24 725 606	110,0	24 043 649	24 497 670	98,1
Pardubický	45 386 919	46 039 459	98,6	44 876 767	45 549 652	98,5
Vysočina	31 347 685	30 680 438	102,2	31 192 897	30 553 260	102,1
Jihomoravský	56 416 335	49 645 917	113,6	49 764 729	48 608 010	102,4
Olomoucký	29 587 642	28 038 055	105,5	29 083 689	27 686 145	105,0
Zlínský	36 679 100	36 363 813	100,9	36 255 559	36 026 270	100,6
Moravskoslezský	104 923 553	92 518 709	113,4	98 180 759	89 648 110	109,5

¹⁾ předběžné údaje

STAVEBNICTVÍ

Tab. M.1 Základní stavební výroba, zaměstnanci a mzdy ve stavebních podnicích s 20 a více zaměstnanci a se sídlem v Olomouckém kraji v 1. čtvrtletí 2008

	Průměrný počet podniků	Základní stavební výroba (ZSV)		Průměrný evidenční počet zaměstnanců		Průměrná měsíční mzda zaměstnance		Produktivita práce ze ZSV celkem	
		skutečnost v tis. Kč b. c.	index 2008/2007	skutečnost (fyz. osoby)	index 2008/2007	skutečnost v Kč	index 2008/2007	skutečnost v Kč b. c.	index 2008/2007
Kraj celkem	135	1 630 048	112,7	6 414	104,7	19 281	120,9	254 126	107,6
v tom okresy:									
Jeseník	12	56 795	112,2	362	112,1	15 724	110,5	157 037	100,1
Olomouc	50	826 192	114,6	2 415	105,2	22 995	129,1	342 108	108,9
Prostějov	23	284 072	102,7	1 321	110,4	18 515	117,3	214 989	93,0
Přerov	27	273 290	110,7	1 017	105,2	17 084	116,4	268 722	105,2
Šumperk	23	189 699	125,7	1 299	96,8	15 866	111,3	145 997	129,9

Tab. M.2 Stavební práce podle dodavatelských smluv ve stavebních podnicích s 20 a více zaměstnanci a se sídlem v Olomouckém kraji v 1. čtvrtletí 2008

	Stavební práce podle dodavatelských smluv ("S")				Produktivita práce z "S" celkem v Kč b. c.
	celkem		z toho v tuzemsku		
	skutečnost v tis. Kč b. c.	index 2008/2007	skutečnost v tis. Kč b. c.	index 2008/2007	
Kraj celkem	2 288 085	111,0	2 285 008	110,9	356 714
v tom okresy:					
Jeseník	35 134	99,2	35 102	99,3	97 145
Olomouc	1 465 934	114,0	1 465 371	113,9	607 012
Prostějov	269 191	75,9	268 013	75,6	203 727
Přerov	325 838	146,1	324 554	146,2	320 391
Šumperk	191 988	118,3	191 968	118,6	147 759

Tab. M.3 Stavební práce podle dodavatelských smluv v tuzemsku ve stavebních podnicích s 20 a více zaměstnanci a se sídlem v Olomouckém kraji v 1. čtvrtletí 2008

	Stavební práce podle dodavatelských smluv v tuzemsku podle druhů prací v běžných cenách						Nová výstavba, rekonstrukce a modernizace			
	nová výstavba, rekonstrukce a modernizace		opravy a údržba		ostatní práce		pozemní stavitelství		inženýrské stavitelství	
	skutečnost v tis. Kč	index 2008/2007	skutečnost v tis. Kč	index 2008/2007	skutečnost v tis. Kč	index 2008/2007	skutečnost v tis. Kč	index 2008/2007	skutečnost v tis. Kč	index 2008/2007
Kraj celkem	2 114 104	108,5	164 426	153,8	6 478	123,9	1 910 221	107,8	203 883	115,5
v tom okresy:										
Jeseník	28 031	108,0	4 582	101,7	2 489	51,0	19 829	122,0	8 202	84,6
Olomouc	1 395 801	110,8	67 828	258,0	1 742	67,0x	1 313 042	108,7	82 759	159,9
Prostějov	248 371	77,8	19 203	54,7	439	62,7x	227 051	83,5	21 320	45,0
Přerov	282 262	139,6	40 505	206,7	1 787	5,7x	209 361	124,2	72 901	216,8
Šumperk	159 639	113,7	32 308	151,1	21	7,0x	140 938	132,6	18 701	54,8

STAVEBNICTVÍ

Tab. M.4 Základní stavební výroba, zaměstnanci a mzdy ve stavebních podnicích s 20 a více zaměstnanci a se sídlem na území kraje v 1. čtvrtletí 2008

	Průměrný počet podniků	Základní stavební výroba (ZSV)		Průměrný evidenční počet zaměstnanců		Průměrná měsíční mzda zaměstnance		Produktivita práce ze ZSV celkem	
		skutečnost v tis. Kč b. c.	index 2008/2007	skutečnost (fyz. osoby)	index 2008/2007	skutečnost v Kč	index 2008/2007	skutečnost v Kč b. c.	index 2008/2007
Česká republika	2 358	45 142 369	110,5	154 487	100,6	22 915	113,8	292 208	109,9
v tom kraje:									
Hl. m. Praha	365	14 797 959	123,9	38 616	106,1	29 204	111,2	383 205	116,7
Středočeský	219	3 049 485	108,1	11 539	99,1	20 742	111,9	264 276	109,1
Jihočeský	158	1 875 878	91,7	8 749	98,2	19 528	112,4	214 419	93,4
Plzeňský	125	1 965 396	99,5	6 143	91,7	20 221	113,6	319 941	108,4
Karlovarský	51	591 054	111,5	2 240	96,8	17 988	112,3	263 824	115,2
Ústecký	195	2 815 586	92,2	11 226	99,3	20 662	117,3	250 817	92,9
Liberecký	60	1 189 096	116,2	3 172	96,5	22 976	110,8	374 833	120,4
Královéhradecký	117	1 294 099	91,0	6 099	104,4	19 194	113,5	212 194	87,2
Pardubický	127	1 617 790	108,6	7 691	97,9	19 081	115,1	210 339	110,9
Vysočina	108	1 625 130	104,4	6 703	97,0	18 927	110,8	242 436	107,7
Jihomoravský	280	6 623 433	110,9	21 632	98,2	25 711	115,0	306 187	112,8
Olomoucký	135	1 630 048	112,7	6 414	104,7	19 281	120,9	254 126	107,6
Zlínský	149	2 452 353	128,2	8 366	98,3	19 185	118,5	293 133	130,4
Moravskoslezský	269	3 615 062	99,3	15 896	100,5	18 984	111,5	227 415	98,8

Tab. M.5 Stavební práce podle dodavatelských smluv ve stavebních podnicích s 20 a více zaměstnanci a se sídlem na území kraje v 1. čtvrtletí 2008

	Stavební práce podle dodavatelských smluv ("S")		Stavební práce podle dodavatelských smluv ("S")				Produktivita práce z "S" celkem v Kč b. c.
			v tuzemsku		v zahraničí		
	skutečnost v tis. Kč b. c.	index 2008/2007	skutečnost v tis. Kč b. c.	index 2008/2007	skutečnost v tis. Kč b. c.	index 2008/2007	
Česká republika	59 991 889	108,4	57 984 876	107,9	2 007 013	122,6	388 329
v tom kraje:							
Hl. m. Praha	20 380 870	107,5	20 001 538	107,2	379 332	123,4	527 778
Středočeský	3 981 518	106,5	3 938 175	107,2	43 343	64,7	345 049
Jihočeský	2 314 415	91,0	2 296 841	90,7	17 574	145,4	264 545
Plzeňský	1 474 987	110,1	1 469 123	110,1	5 864	104,6	240 109
Karlovarský	755 784	114,5	734 705	115,1	21 079	96,9	337 353
Ústecký	3 083 989	85,6	3 049 524	84,7	34 465	21,7x	274 727
Liberecký	1 854 262	139,8	1 840 567	141,9	13 695	47,2	584 510
Královéhradecký	1 700 042	112,6	1 691 353	114,1	8 689	31,5	278 756
Pardubický	1 615 783	101,0	1 575 036	104,9	40 747	41,5	210 078
Vysočina	2 408 326	116,7	2 394 231	117,6	14 095	48,9	359 273
Jihomoravský	10 096 176	109,8	9 596 743	114,8	499 433	59,6	466 724
Olomoucký	2 288 085	111,0	2 285 008	110,9	3 077	199,8	356 714
Zlínský	3 241 968	145,7	2 571 708	116,9	670 260	25,3x	387 517
Moravskoslezský	4 795 684	106,0	4 540 324	104,3	255 360	148,7	301 685

STAVEBNICTVÍ

Tab. M.6 Stavební práce podle dodavatelských smluv v tuzemsku ve stavebních podnicích s 20 a více zaměstnanci a se sídlem na území kraje v 1. čtvrtletí 2008

	Stavební práce podle dodavatelských smluv v tuzemsku podle druhů prací v běžných cenách						Nová výstavba, rekonstrukce a modernizace			
	nová výstavba, rekonstrukce a modernizace		opravy a údržba		ostatní práce		pozemní stavitelství		inženýrské stavitelství	
	skutečnost v tis. Kč	index 2008/2007	skutečnost v tis. Kč	index 2008/2007	skutečnost v tis. Kč	index 2008/2007	skutečnost v tis. Kč	index 2008/2007	skutečnost v tis. Kč	index 2008/2007
Česká republika	52 678 187	108,2	4 984 875	106,0	321 814	96,8	36 659 399	103,5	16 018 788	120,8
v tom kraje:										
Hl. m. Praha	18 844 327	107,5	1 130 925	104,0	26 286	67,7	11 804 845	98,9	7 039 482	125,8
Středočeský	3 500 548	107,9	431 663	102,2	5 964	82,7	2 657 743	110,6	842 805	100,3
Jihočeský	2 065 716	91,3	226 121	91,1	5 004	24,3	1 634 125	86,1	431 591	118,6
Plzeňský	1 182 831	104,7	281 406	143,1	4 886	59,0	834 282	92,3	348 549	154,4
Karlovarský	637 086	120,0	92 056	86,1	5 563	9,1x	588 477	123,9	48 609	86,8
Ústecký	2 305 639	81,6	601 326	90,4	142 559	128,5	1 439 775	73,5	865 864	99,9
Liberecký	1 766 635	147,0	73 042	77,4	890	138,2	1 641 790	147,1	124 845	145,4
Královéhradecký	1 492 329	110,3	197 210	179,7	1 814	9,4	1 378 439	112,8	113 890	87,2
Pardubický	1 329 044	104,9	242 201	104,8	3 791	95,7	1 012 156	128,4	316 888	66,2
Vysočina	2 156 543	119,6	211 243	91,3	26 445	27,9x	1 899 780	126,2	256 763	86,4
Jihomoravský	9 144 082	114,6	429 779	123,1	22 882	74,2	5 543 926	103,8	3 600 156	136,5
Olomoucký	2 114 104	108,5	164 426	153,8	6 478	123,9	1 910 221	107,8	203 883	115,5
Zlínský	2 358 331	118,7	208 333	98,3	5 044	6,6x	1 687 308	103,9	671 023	184,8
Moravskoslezský	3 780 972	104,2	695 144	108,2	64 208	76,4	2 626 532	105,8	1 154 440	100,8

Graf M.1 Průměrná měsíční mzda ve stavebních podnicích s 20 a více zaměstnanci v 1. čtvrtletí 2008

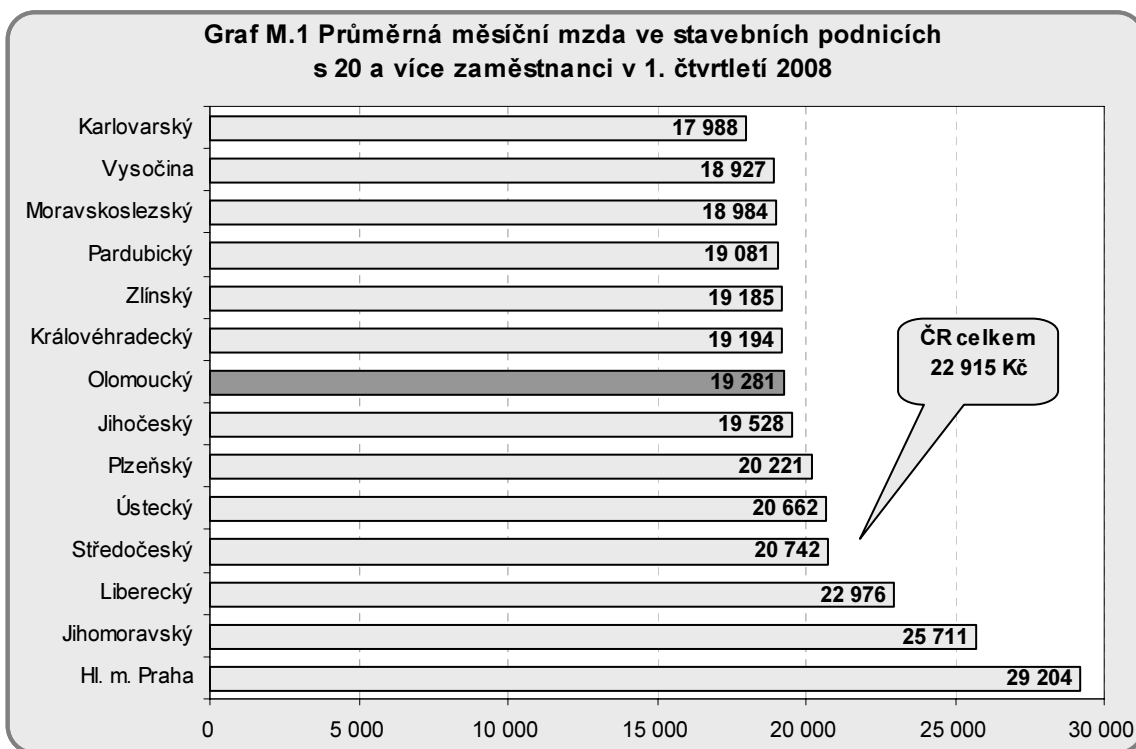

CENY

Tab. N.1 Průměrné ceny vybraných výrobků zemědělských výrobců v České republice v březnu 2008

(v Kč)

Název reprezentanta	Měřicí jednotka	Česká republika	Hl. m. Praha	Středo-český	Jihočeský	Plzeňský	Karlovar-ský	Ústecký	Liberecký
Pšenice potravinářská	1 tuna	6 098	.	6 151	6 042	6 227	.	6 072	.
Pšenice krmná	1 tuna	5 568	.	5 786	5 789	5 967	.	.	.
Ječmen sladovnický	1 tuna	6 464	.	6 315
Brambory konzumní	1 tuna	3 652	.	3 470	4 341
Býci jateční tř. j. SEU v živém	1 tuna	38 890	.	39 131	38 286	39 020	.	38 576	.
Jalovice jateč. tř. j. SEU v živém	1 tuna	30 026	.	29 257	28 750	.	.	30 357	.
Krávy jateč. tř. j. SEU v živém	1 tuna	26 721	.	27 243	27 362	26 165	.	25 609	26 107
Prasata jatečná tř. j. SEU v živém	1 tuna	26 115	.	26 002	25 422	25 977	.	25 475	.
Mléko kravské Q tř. j.	1000 l	10 021	.	10 021	10 612	10 345	10 338	10 216	9 797
Vejce slepičí konzumní tříděná	1000 ks	1 956	.	1 957	1 959

(v Kč)

dokončení

Název reprezentanta	Měřicí jednotka	Králové-hradecký	Pardubický	Vysočina	Jihomoravský	Olomoucký	Zlínský	Moravsko-slezský
Pšenice potravinářská	1 tuna	6 042	6 170	6 138	5 891	6 075	6 152	6 148
Pšenice krmná	1 tuna	.	5 383	5 618	.	5 289	.	5 440
Ječmen sladovnický	1 tuna	6 613	.	6 030	.	6 670	6 881	6 325
Brambory konzumní	1 tuna	4 049	3 720	3 324
Býci jateční tř. j. SEU v živém	1 tuna	39 547	.	38 316	39 219	37 946	.	.
Jalovice jateč. tř. j. SEU v živém	1 tuna	30 612	29 795	29 548	31 250	30 587	30 875	.
Krávy jateč. tř. j. SEU v živém	1 tuna	27 316	25 961	25 372	27 050	26 921	27 500	.
Prasata jatečná tř. j. SEU v živém	1 tuna	26 944	28 062	25 711	25 956	26 303	25 700	26 202
Mléko kravské Q tř. j.	1000 l	10 073	9 994	9 901	9 751	9 605	9 698	9 692
Vejce slepičí konzumní tříděná	1000 ks	1 910

CENY

Tab. N.2 Průměrné spotřebitelské ceny vybraných druhů zboží a služeb v krajích České republiky v březnu 2008

(v Kč)

Název reprezentanta	Měřicí jednotka	Česká republika	Hl. m. Praha	Středočeský	Jihočeský	Plzeňský	Karlovarský	Ústecký	Liberecký
Chléb konzumní kmínový	1 kg	23,63	23,24	22,98	23,54	23,33	23,13	23,27	24,46
Pečivo pšeničné bílé	1 kg	55,72	55,41	55,38	57,83	55,56	57,75	58,14	51,36
Pšeničná mouka hladká	1 kg	11,47	11,32	11,42	12,24	11,02	12,04	11,11	10,21
Těstoviny vaječné	1 kg	30,12	29,08	33,57	30,35	29,91	29,54	30,39	28,41
Rýže loupaná dlouhozrná	1 kg	28,08	27,84	28,82	28,38	25,71	26,81	26,57	25,67
Vepřová pečeně s kostí	1 kg	103,00	102,68	98,93	106,05	100,73	109,21	100,04	104,53
Vepřová kýta bez kosti	1 kg	106,97	106,57	109,50	102,67	96,57	113,00	106,97	121,40
Vepřový bůček	1 kg	62,12	60,87	66,98	58,67	56,90	73,50	61,27	67,30
Hovězí maso přední bez kostí	1 kg	133,50	131,01	138,50	111,33	129,60	143,00	133,97	135,65
Hovězí maso přední s kostí	1 kg	81,31	79,93	85,23	78,67	76,57	93,00	80,60	84,60
Hovězí svíčková pravá	1 kg	574,65	559,19	644,67	594,00	549,30	618,45	532,50	599,50
Šunkový salám	1 kg	116,43	117,49	121,08	116,97	114,21	134,22	102,88	107,67
Poličan	1 kg	167,83	175,63	170,75	197,67	155,67	196,00	163,63	159,45
Kuřata kuchařská celá	1 kg	61,17	61,72	60,78	61,07	65,30	67,20	58,72	57,64
Filé mražené	1 kg	116,47	122,28	122,88	133,06	100,08	100,70	113,88	125,63
Uzená makrela	1 kg	104,66	108,23	105,75	102,63	99,30	84,90	104,63	99,00
Večce slepičí čerstvá	10 ks	29,67	28,90	30,03	29,90	29,06	30,69	30,38	30,03
Mléko polotučné trvanlivé	1 l	17,73	18,03	16,05	18,23	18,23	16,90	16,10	19,00
Sušené plnotučné mléko (Sunar)	400 g	122,11	119,67	118,33	126,80	118,83	128,80	129,67	124,75
Eidamská cihla	1 kg	146,22	148,00	150,77	146,78	143,69	178,78	146,04	138,33
Lučina	1 kg	169,56	165,96	171,38	169,27	158,17	168,00	173,80	177,50
Jogurt bílý netučný	150 g	6,22	5,79	5,67	5,96	6,29	6,42	6,09	5,63
Tvaroh měkký konzumní	1 kg	62,72	69,38	52,40	67,07	59,60	66,80	62,53	64,40
Máslo čerstvé	1 kg	118,31	123,16	116,38	130,05	110,67	106,67	125,08	116,44
Olej slunečnicový	1 l	45,48	43,79	47,81	52,22	40,25	47,90	43,23	62,49
Pomeranče	1 kg	27,80	27,95	28,98	30,49	29,11	27,42	26,05	28,71
Banány žluté	1 kg	35,58	34,23	36,18	37,47	35,66	34,14	34,57	36,41
Jablka konzumní	1 kg	31,67	32,29	33,20	33,89	34,01	31,25	32,46	33,67
Konzumní brambory	1 kg	10,21	10,55	10,43	10,27	10,43	10,58	10,34	10,01
Rajská jablka červená kulatá	1 kg	38,68	38,11	39,74	39,98	39,26	39,54	37,78	37,62
Papriky	1 kg	75,96	73,12	78,68	76,02	75,71	69,26	73,99	77,71
Mrkev pravá	1 kg	14,87	15,00	16,54	17,83	15,60	15,32	14,97	16,26

CENY

Tab. N.2 Průměrné spotřebitelské ceny vybraných druhů zboží a služeb v krajích České republiky v březnu 2008

(v Kč)

1. pokračování

Název reprezentanta	Měřicí jednotka	Česká republi-ka	Hl. m. Praha	Středo-český	Jiho-český	Plzeňský	Karlovar-ský	Ústecký	Liberec-ký
Cibule suchá	1 kg	12,49	12,72	13,60	13,51	13,24	12,25	12,13	12,57
Cukr krystalový	1 kg	21,06	20,80	21,52	22,38	20,86	21,68	19,60	20,12
Káva zrnková pražená	100 g	8,31	7,82	7,46	8,86	8,43	7,68	9,33	8,49
Přírodní minerální voda uhlíčitá	1 l	8,39	8,40	8,53	8,75	8,39	8,68	8,24	8,21
Karlovarská Becherovka	1 l	291,27	284,06	289,00	339,80	285,00	356,00	269,00	269,00
Pivo výčepní, světlé, lahvové	0,5 l	8,81	9,41	9,14	7,55	9,71	9,28	7,96	9,56
Čištění zimního pláště	1 ks	140,54	148,81	126,50	143,00	114,00	140,00	162,67	150,00
Hnědé uhlí	100 kg	296,12	283,00	274,00	336,00	300,00	246,00	280,70	295,00
Acylpyrin	10 ks	13,47	13,38	13,40	13,00	15,40	13,40	13,50	13,50
Paralen 500	10 ks	9,41	9,51	9,00	9,50	9,50	9,50	9,50	9,50
Celaskon 250	30 ks	43,54	43,40	43,70	43,50	43,70	43,70	43,50	43,70
Lékařská prohl. na žádost pacienta	1 výkon	337,55	371,46	343,75	275,00	366,67	287,50	365,00	312,50
Seřízení sbíhavosti předních kol	1 oprava	704,47	796,44	670,73	660,60	684,57	815,25	783,75	518,68
Parkovné za osobní automobil	1 hod.	18,00	29,78	12,50	19,75	18,89	18,33	13,14	34,33
Poplatek za technickou kontrolu	poplatek	521,60	657,13	506,25	486,67	523,33	575,00	603,33	525,00
Gerbera velkokvětá	1 ks	38,69	45,75	38,25	35,00	42,33	40,00	46,33	32,50
Pronájem kurtu na squash	1 hod.	257,26	317,83	263,75	253,33	230,00	256,67	228,00	233,33
Vstupenka do kina	průměr	83,80	126,14	72,35	78,57	89,67	80,75	76,90	73,20
Poplatek za školní družinu	měsíčně	100,97	186,25	62,50	98,89	91,25	128,33	88,75	93,33
Hovězí guláš	100 g	50,66	53,89	49,00	42,67	49,00	42,84	51,50	53,00
Řízek vepřový smažený	100 g	55,95	51,70	57,75	48,09	54,56	45,00	49,33	63,00
Smažený sýr	100 g	51,87	50,57	47,50	52,00	49,67	44,00	62,50	50,50
Coca Cola (Pepsi Cola) v restauraci	0,2 l	17,61	17,20	13,43	15,89	15,99	17,10	18,01	19,48
Pivo světlé, sudové, výčepní	0,5 l	19,74	21,47	18,63	17,00	22,00	19,50	19,50	22,75
Oběd ve škol. jídel. (stráv. 11 - 14 let)	1 menu	20,78	23,03	20,00	20,67	23,17	19,00	20,00	20,50

CENY

Tab. N.2 Průměrné spotřebitelské ceny vybraných druhů zboží a služeb v krajích České republiky v březnu 2008

(v Kč)

2. pokračování

Název reprezentanta	Měřicí jednotka	Králové- hradecký	Pardubický	Vysočina	Jihomoravský	Olomoucký	Zlínský	Moravsko-slezský
Chléb konzumní kmínový	1 kg	22,56	23,42	23,35	24,07	23,14	24,44	24,96
Pečivo pšeničné bílé	1 kg	56,26	57,75	56,98	54,99	53,80	56,85	54,26
Pšeničná mouka hladká	1 kg	12,30	11,07	12,63	11,52	11,34	12,46	10,91
Těstoviny vaječné	1 kg	30,53	28,52	29,30	30,77	27,41	30,67	29,77
Rýže loupaná dlouhozrná	1 kg	28,88	28,72	29,01	30,66	28,14	26,01	28,30
Vepřová pečeně s kostí	1 kg	105,57	103,06	106,25	110,69	98,62	99,70	100,77
Vepřová kýta bez kosti	1 kg	109,00	101,95	110,50	114,98	98,67	99,93	105,38
Vepřový bůček	1 kg	62,00	55,95	64,00	65,78	59,00	58,60	60,56
Hovězí maso přední bez kostí	1 kg	134,00	129,45	132,00	135,18	138,67	151,27	130,18
Hovězí maso přední s kostí	1 kg	80,50	77,45	72,00	81,98	83,33	91,60	78,16
Hovězí svíčková pravá	1 kg	584,50	564,50	539,50	617,40	497,67	599,33	538,00
Šunkový salám	1 kg	129,10	117,11	112,22	112,34	112,70	131,16	113,95
Poličan	1 kg	180,00	154,00	161,00	168,58	165,67	161,67	153,37
Kuřata kuchařská celá	1 kg	64,81	59,73	61,74	61,25	59,62	60,50	60,42
Filé mražené	1 kg	105,67	124,75	117,13	113,16	103,13	132,02	110,03
Uzená makrela	1 kg	129,00	102,00	112,45	100,78	99,77	115,00	98,78
Vejce slepičí čerstvá	10 ks	29,22	32,73	30,96	29,79	29,17	29,85	27,84
Mléko polotučné trvanlivé	1 l	18,40	18,90	17,90	17,56	17,90	17,90	18,50
Sušené plnotučné mléko (Sunar)	400 g	112,75	124,50	123,73	118,92	111,15	120,43	131,23
Eidamská cihla	1 kg	154,09	139,00	147,78	140,75	147,44	142,93	140,83
Lučina	1 kg	163,50	159,00	171,20	177,16	173,80	172,60	167,10
Jogurt bílý netučný	150 g	6,33	6,77	7,10	6,64	6,09	6,36	6,50
Tvaroh měkký konzumní	1 kg	63,60	74,00	66,80	58,84	56,93	64,40	62,72
Máslo čerstvé	1 kg	122,57	116,60	125,04	113,84	123,69	117,96	109,60
Olej slunečnicový	1 l	41,90	41,40	43,40	45,02	42,57	44,90	45,14
Pomeranče	1 kg	30,69	26,62	27,56	27,64	26,27	27,81	25,84
Banány žluté	1 kg	36,73	34,48	34,97	36,92	35,73	37,38	34,11
Jablka konzumní	1 kg	29,62	29,41	30,49	32,16	30,89	30,83	29,10
Konzumní brambory	1 kg	9,67	9,30	10,33	11,14	10,44	9,42	9,41
Rajská jablka červená kulatá	1 kg	40,20	36,47	38,85	39,72	38,64	39,76	36,77
Papriky	1 kg	77,10	79,60	80,77	76,63	79,01	80,58	70,29
Mrkev pravá	1 kg	15,33	12,79	14,75	14,32	13,79	13,32	13,20

CENY

Tab. N.2 Průměrné spotřebitelské ceny vybraných druhů zboží a služeb v krajích České republiky v březnu 2008

(v Kč)

dokončení

Název reprezentanta	Měřicí jednotka	Králové- hradec- ký	Pardu- bický	Vysočina	Jíhomo- ravský	Olomouc- ký	Zlínský	Morav- sko- slezský
Cibule suchá	1 kg	13,43	11,07	11,47	12,99	11,57	11,47	11,77
Cukr krystalový	1 kg	22,30	21,13	21,01	20,90	20,30	21,54	21,23
Káva zrnková pražená	100 g	9,13	8,07	7,00	7,39	9,50	8,00	9,31
Přírodní minerální voda uhlíčitá	1 l	8,21	8,12	8,48	8,44	8,56	8,26	8,27
Karlovarská Becherovka	1 l	299,00	299,00	295,80	277,80	269,00	294,00	299,00
Pivo výčepní, světlé, lahvé	0,5 l	7,64	9,22	8,88	8,90	8,39	8,56	8,92
Čištění zimního pláště	1 ks	147,50	129,00	121,60	139,00	132,67	127,00	159,60
Hnědé uhlí	100 kg	280,00	284,90	273,70	322,00	306,50	315,00	313,00
Acylpyrin	10 ks	13,40	13,40	13,00	13,40	13,40	13,40	13,40
Paralen 500	10 ks	9,50	9,50	8,70	9,50	9,50	9,50	9,50
Celaskon 250	30 ks	43,50	43,70	42,00	43,70	43,70	43,70	43,70
Lékařská prohl. na žádost pacienta	1 výkon	312,50	375,00	300,00	325,00	240,00	398,00	365,00
Seřízení sbíhavosti předních kol	1 oprava	405,80	560,60	747,52	653,07	781,00	579,80	901,70
Parkovné za osobní automobil	1 hod.	7,50	13,33	15,00	18,33	13,13	17,33	18,45
Poplatek za technickou kontrolu	poplatek	440,00	475,00	500,00	503,20	476,67	466,67	486,00
Gerbera velkokvětá	1 ks	36,50	41,50	35,00	36,80	38,00	33,33	35,40
Pronájem kurtu na squash	1 hod.	231,25	230,00	179,67	283,89	287,50	230,00	263,33
Vstupenka do kina	průměr	68,06	79,77	72,94	92,21	86,60	70,98	73,43
Poplatek za školní družinu	měsíčně	73,33	86,00	85,00	94,67	82,86	71,11	119,17
Hovězí guláš	100 g	49,34	62,50	47,00	48,20	51,67	58,67	49,63
Řízek vepřový smažený	100 g	70,00	56,67	53,34	59,20	56,89	59,33	57,07
Smažený sýr	100 g	51,50	59,17	43,75	54,86	54,17	45,82	52,87
Coca Cola (Pepsi Cola) v restauraci	0,2 l	15,58	21,45	16,83	21,54	19,23	18,14	17,66
Pivo světlé, sudové, výčepní	0,5 l	17,50	22,00	20,00	21,80	18,83	18,67	17,75
Oběd ve školní jídelně (stravníci 11 - 14 let)	1 menu	20,50	20,00	18,00	21,00	21,00	19,67	21,20

CESTOVNÍ RUCH

Tab. O.1 Počet hostů v hromadných ubytovacích zařízeních podle krajů v 1. čtvrtletí 2008

	celkem	z toho nerezidenti	v tom podle kategorie ubytovacího zařízení					
			hotely		penziony		ostatní hromadná ubytovací zařízení	
			celkem	z toho nerezidenti	celkem	z toho nerezidenti	celkem	z toho nerezidenti
Hosté								
Česká republika	2 571 402	1 316 808	1 837 981	1 166 196	317 979	83 771	415 442	66 841
v tom kraje:								
Hl. m. Praha	890 274	770 114	825 888	735 345	24 416	15 309	39 970	19 460
Středočeský	106 207	29 690	82 340	27 056	13 812	2 221	10 055	413
Jihočeský	121 782	42 127	76 167	32 144	22 968	4 073	22 647	5 910
Plzeňský	87 518	27 760	54 440	23 120	18 725	3 511	14 353	1 129
Karlovarský	151 554	108 034	109 401	88 708	14 474	4 761	27 679	14 565
Ústecký	60 488	22 982	35 281	16 498	12 624	3 365	12 583	3 119
Liberecký	188 490	62 874	89 975	45 900	45 790	12 037	52 725	4 937
Královéhradecký	266 749	89 300	121 788	62 682	66 102	19 576	78 859	7 042
Pardubický	70 198	12 403	36 225	8 499	14 344	2 786	19 629	1 118
Vysočina	73 564	9 971	44 469	7 594	11 311	1 498	17 784	879
Jihomoravský	193 155	76 078	150 789	68 748	20 580	4 855	21 786	2 475
Olomoucký	97 888	18 959	48 120	13 531	17 890	3 312	31 878	2 116
Zlínský	105 621	17 404	69 776	13 029	14 742	2 929	21 103	1 446
Moravskoslezský	157 914	29 112	93 322	23 342	20 201	3 538	44 391	2 232
Přenocování								
Česká republika	8 194 624	4 263 567	5 154 209	3 601 090	1 027 726	277 113	2 012 689	385 364
v tom kraje:								
Hl. m. Praha	2 407 571	2 160 983	2 234 210	2 058 465	65 460	46 257	107 901	56 261
Středočeský	286 631	81 662	203 804	74 900	49 234	5 483	33 593	1 279
Jihočeský	400 222	117 161	196 857	65 320	78 038	10 223	125 327	41 618
Plzeňský	263 388	73 685	147 102	59 674	55 975	9 231	60 311	4 780
Karlovarský	926 108	738 194	631 788	566 514	29 296	12 345	265 024	159 335
Ústecký	181 128	70 948	74 454	39 470	25 542	7 139	81 132	24 339
Liberecký	765 003	277 513	314 218	194 206	216 159	56 974	234 626	26 333
Královéhradecký	1 141 570	386 118	430 439	266 176	292 053	86 760	419 078	33 182
Pardubický	199 530	34 334	84 888	23 191	32 413	7 075	82 229	4 068
Vysočina	159 894	25 442	83 655	17 968	25 758	4 283	50 481	3 191
Jihomoravský	330 357	124 158	228 412	109 685	34 647	8 900	67 298	5 573
Olomoucký	339 090	48 892	108 562	31 904	45 887	8 845	184 641	8 143
Zlínský	318 468	52 138	203 004	39 586	31 055	5 848	84 409	6 704
Moravskoslezský	475 664	72 339	212 816	54 031	46 209	7 750	216 639	10 558

CESTOVNÍ RUCH

Tab. O.2 Hosté v hromadných ubytovacích zařízeních v Olomouckém kraji podle zemí
v 1. čtvrtletí 2008

	Hosté	Přenocování	Průměrný počet přenocování	Průměrná doba pobytu (dny)
Celkem	97 888	339 090	3,5	4,5
v tom:				
rezidenti	78 929	290 198	3,7	4,7
nerezidenti	18 959	48 892	2,6	3,6
v tuzi.				
Polsko	3 610	10 492	2,9	3,9
Německo	3 597	12 196	3,4	4,4
Slovensko	3 521	8 046	2,3	3,3
Itálie	795	1 649	2,1	3,1
Rusko	745	1 462	2,0	3,0
Rakousko	737	1 313	1,8	2,8
Spojené království	589	1 592	2,7	3,7
Nizozemsko	469	748	1,6	2,6
Litva	422	683	1,6	2,6
Ostatní evropské země	400	1 397	3,5	4,5
Francie	370	873	2,4	3,4
Maďarsko	370	938	2,5	3,5
Spojené státy americké	358	782	2,2	3,2
Ukrajina	335	762	2,3	3,3
Lotyšsko	220	231	1,1	2,1
Slovinsko	197	341	1,7	2,7
Španělsko	189	514	2,7	3,7
Ostatní asijské země	179	447	2,5	3,5
Belgie	145	371	2,6	3,6
Rumunsko	139	287	2,1	3,1
Švýcarsko	132	362	2,7	3,7
Japonsko	124	244	2,0	3,0
Jižní Korea	115	132	1,1	2,1
Švédsko	112	221	2,0	3,0
Kanada	106	321	3,0	4,0
Chorvatsko	90	226	2,5	3,5
Norsko	90	145	1,6	2,6
Irsko	88	137	1,6	2,6
Austrálie	86	201	2,3	3,3
Estonsko	76	213	2,8	3,8
Dánsko	70	92	1,3	2,3
Čína	54	127	2,4	3,4
Ostatní africké země	51	107	2,1	3,1
Bulharsko	49	98	2,0	3,0
Izrael	46	159	3,5	4,5
Turecko	42	124	3,0	4,0
Řecko	39	82	2,1	3,1
Finsko	38	72	1,9	2,9
Srbsko a Černá Hora	31	60	1,9	2,9
Ostatní americké země	31	201	6,5	7,5
Portugalsko	21	41	2,0	3,0
Brazílie	20	244	12,2	13,2
Jihoafrická republika	18	39	2,2	3,2
Nový Zéland	15	21	1,4	2,4
Mexiko	11	46	4,2	5,2
Lucembursko	7	13	1,9	2,9
Lichtenštejnsko	6	9	1,5	2,5
Oceánie	2	28	14,0	15,0
Island	1	1	1,0	2,0
Kypr	1	2	2,0	3,0
Malta	-	-	-	-

CESTOVNÍ RUCH

Tab. O.3 Využití lůžek v hotelech a podobných ubytovacích zařízeních podle krajů v 1. čtvrtletí 2008

v %

	Využití lůžek v hotelech a penzionech celkem		v tom			
	hrubé	čisté	v hotelech		v penzionech	
			hrubé	čisté	hrubé	čisté
leden						
Česká republika	26,2	28,1	28,5	30,0	19,0	21,7
v tom kraje:						
Hl. m. Praha	33,0	34,3	33,5	34,8	21,9	23,9
Středočeský	17,5	19,1	17,7	18,9	16,7	19,6
Jihočeský	17,4	19,1	19,7	21,0	13,5	15,5
Plzeňský	19,6	21,1	21,7	22,5	15,4	17,9
Karlovarský	33,8	36,8	37,3	40,1	10,4	12,6
Ústecký	12,1	13,7	13,4	14,9	9,7	11,4
Liberecký	30,6	33,6	32,3	33,6	28,6	33,5
Královéhradecký	34,6	37,1	37,6	39,3	30,8	34,1
Pardubický	18,9	21,7	23,4	27,1	12,1	13,7
Vysočina	16,1	17,0	17,7	18,1	12,4	14,0
Jihomoravský	16,8	17,8	19,0	19,8	9,0	10,1
Olomoucký	20,9	22,2	24,1	25,0	15,6	17,3
Zlínský	21,1	23,6	23,7	26,0	12,6	15,1
Moravskoslezský	21,4	23,1	25,4	27,0	12,5	14,0
únor						
Česká republika	31,4	33,5	33,4	34,8	25,6	29,0
v tom kraje:						
Hl. m. Praha	35,6	36,9	36,1	37,4	24,1	26,1
Středočeský	22,1	23,8	23,0	24,1	18,9	22,6
Jihočeský	22,5	24,6	25,3	26,8	17,9	20,6
Plzeňský	24,9	26,7	26,2	27,1	22,4	25,9
Karlovarský	41,4	43,5	44,6	46,0	19,4	23,0
Ústecký	14,2	15,9	16,3	17,8	10,4	12,2
Liberecký	38,3	41,6	39,6	41,2	36,6	42,2
Královéhradecký	46,1	49,1	48,1	50,1	43,6	47,8
Pardubický	22,1	25,1	25,8	29,6	16,8	18,7
Vysočina	20,0	21,0	21,4	22,0	16,7	18,7
Jihomoravský	19,5	20,7	21,3	22,3	13,1	14,7
Olomoucký	26,3	28,0	28,6	29,9	22,7	24,9
Zlínský	28,7	30,8	32,6	33,9	16,6	19,6
Moravskoslezský	27,7	29,6	31,8	33,5	18,2	20,3
březen						
Česká republika	31,6	33,7	36,3	37,9	16,8	19,1
v tom kraje:						
Hl. m. Praha	50,3	51,6	51,4	52,6	27,8	29,7
Středočeský	24,9	26,9	25,1	26,7	24,1	27,9
Jihočeský	18,5	20,3	21,5	22,9	13,3	15,4
Plzeňský	16,3	17,8	18,0	19,1	12,8	14,9
Karlovarský	45,2	47,2	50,0	51,4	12,4	14,6
Ústecký	17,8	19,4	20,7	22,4	12,1	13,4
Liberecký	23,1	25,6	26,2	27,8	19,0	22,4
Královéhradecký	27,3	29,7	30,3	32,1	23,5	26,5
Pardubický	18,8	21,1	22,8	25,6	12,5	14,0
Vysočina	15,5	16,5	17,0	17,6	12,0	13,4
Jihomoravský	21,2	22,1	23,7	24,4	12,4	13,7
Olomoucký	18,3	19,6	22,1	23,1	12,4	13,7
Zlínský	25,7	28,7	29,7	32,6	12,8	15,3
Moravskoslezský	21,7	23,1	26,3	27,5	10,9	12,2

Tab. P.1 Vybrané ukazatele vývoje hospodářství ČR v roce 2008

	Měrná jednotka	1. čtvrtletí		1. čtvrtletí	
		absolutně	index 2008/2007	absolutně	index 2008/2007
HRUBÝ DOMÁCÍ PRODUKT					
- v běžných cenách	mld. Kč	893,2	108,7	893,2	108,7
- ve stálých cenách roku 2000	mld. Kč	737,0	105,2	737,0	105,2
OBYVATELSTVO					
Živě narození	tis. osob	28,5	105,9	28,5	105,9
Zemřelí	tis. osob	26,5	99,6	26,5	99,6
Stav obyvatel ke konci období	tis. osob	x	x	10 403,1	101,0
CENY A ŽIVOTNÍ NÁKLADY		1)	2)	3)	4)
(v posledním měsíci čtvrtletí)					
Úhrnný index spotřebitelských cen (životních nákladů)	%	107,1	111,3	110,3	107,4
v tom: potraviny a nealkoholické nápoje	%	110,8	114,5	114,7	111,4
alkoholické nápoje, tabák	%	111,1	118,3	118,9	113,5
odívání a obuv	%	98,4	91,8	93,8	98,3
bydlení, voda, energie, paliva	%	109,7	119,1	116,8	109,2
byt. vybavení, zařiz. domácn., opravy	%	100,5	98,9	99,8	100,4
zdraví	%	132,4	141,3	139,7	133,1
doprava	%	106,1	105,7	104,7	106,7
pošty a telekomunikace	%	97,3	105,0	98,3	97,3
rekreace a kultura	%	100,9	102,3	102,2	100,8
vzdělávání	%	102,2	107,7	104,7	102,2
stravování a ubytování	%	107,0	111,8	111,2	106,7
ostatní zboží a služby	%	104,4	108,6	107,7	104,7
Index životních nákladů domácností					
- zaměstnanců	%	106,7	110,7	109,5	107,0
- důchodců	%	108,9	115,3	113,7	109,4
Index cen průmyslových výrobců	%	105,3	109,8	110,3	105,6
Index cen stavebních prací	%	104,9	110,9	.	104,7
Index cen zemědělských výrobců	%	126,1	141,0	x	126,7
Index cen tržních služeb ⁵⁾	%	103,7	109,0	.	103,3
ZAMĚSTNANOST A MZDY					
Počet pracovníků v NH	tis. osob	4 905,6	101,5	4 905,6	101,5
z toho počet zaměstnanců ve fyz. osobách ⁶⁾	tis. osob	3 334,0	100,9	3 334,0	100,9
v tom: podnikatelská sféra	tis. osob	2 611,5	101,5	2 611,5	101,5
nepodnikatelská sféra	tis. osob	722,5	98,9	722,5	98,9
Průměrná měsíční mzda zaměstnanců na fyzické osoby ⁶⁾	Kč	22 531	110,4	22 531	110,4
v tom: podnikatelská sféra	Kč	23 174	112,2	23 174	112,2
nepodnikatelská sféra	Kč	20 204	103,5	20 204	103,5
NEZAMĚSTNANOST		7)	8)		
Počet evidovaných uchazečů o zaměstnání	osoby	336 297	430 474	x	x
Počet volných pracovních míst	počet	151 311	107 709	x	x
Míra registrované nezaměstnanosti	%	5,6	7,3	x	x

1) stejný měsíc předch. roku = 100

2) průměr roku 2005 = 100

3) prosinec 2005 = 100

4) průměr od počátku roku ke stejnému období předchozího roku

5) index tržních služeb agreguje indexy cen nákladní dopravy, spojových výkonů, peněžnictví bez úrokových sazeb, pojišťovnictví, ostatních podnikatelských služeb a index cen stočného

6) ekonomické subjekty podnikatelské sféry s 20 a více zaměstnanci (v odvětví finanční zprostředkování bez ohledu na počet zaměstnanců) a všechny organizace nepodnikatelské sféry; vše se sídlem na území kraje

7) stav k poslednímu dni sledovaného období

8) stav k 31. 3. 2007

ČESKÁ REPUBLIKA

Tab. P.1 Vybrané ukazatele vývoje hospodářství ČR v roce 2008

dokončení

	Měrná jednotka	1. čtvrtletí		1. čtvrtletí	
		absolutně	index 2008/2007	absolutně	index 2008/2007
PRŮMYSL ⁹⁾					
Index průmyslové produkce celkem		.	105,7	.	105,7
Tržby za prodej vl. výrobků a služeb	mld. Kč	1 039,6	.	1 039,6	.
STAVEBNICTVÍ ⁹⁾					
Stavební práce provedené podle dod. smluv	mld. Kč	98,2	104,2	98,2	104,2
Tržby za prodej vl. výrobků a služeb	mld. Kč	148,8	102,7	148,8	102,7
STAVEBNÍ POVOLENÍ					
Počet vydaných stavebních ohlášení a povolení	tis.	26,3	101,2	26,3	101,2
Orientační hodnota staveb (běžné ceny)	mld. Kč	90,9	112,0	90,9	112,0
ZEMĚDĚLSTVÍ					
Výroba masa v jatečné hmotnosti					
- hovězí	tis. t	19,8	99,0	19,8	99,0
- telecí	tis. t	0,1	139,2	0,1	139,2
- vepřové	tis. t	83,8	99,4	83,8	99,4
Tržby za prodej vl. výrobků a služeb ⁹⁾	mld. Kč	26,8	98,0	26,8	98,0
MALOOBCHOD VČ. MOTORIST. SEGMENTU ⁹⁾					
Tržby celkem	mld. Kč	312,6	101,3	312,6	101,3
UBYTOVÁNÍ A STRAVOVÁNÍ ⁹⁾					
Tržby celkem	mld. Kč	26,3	99,4	26,3	99,4
CESTOVNÍ RUCH					
Počet hostů v hromadných ubytovacích zařízeních	tis. osob	2 571,4	109,4	2 571,4	109,4
Počet přenocování	tis. osob	8 194,6	.	8 194,6	.
DOPRAVA					
Železniční přeprava	mil. t	23,9	100,4	23,9	100,4
Osoby přepravené železnicí	mil. osob	44,6	95,1	44,6	95,1
Silniční přeprava (doprava veřejná i neveřejná)	mil. t	81,1	110,0	81,1	110,0
Silniční osobní doprava (veřejná, bez MHD)	mil. osob	98,2	98,3	98,2	98,3
Tržby celkem ⁹⁾	mld. Kč	122,2	100,1	122,2	100,1
TVORBA HRUBÉHO FIXNÍHO KAPITÁLU ⁹⁾					
celkem	mld. Kč	199,1	102,0	199,1	102,0
z toho: ostatní stroje a zařízení	mld. Kč	57,1	104,1	57,1	104,1
dopravní prostředky	mld. Kč	26,7	103,3	26,7	103,3
obydlí	mld. Kč	25,5	104,5	25,5	104,5
ostatní budovy a stavby	mld. Kč	81,0	98,8	81,0	98,8
BYTOVÁ VÝSTAVBA					
Počet zahájených bytů	byt	9 570	104,4	9 570	104,4
Počet dokončených bytů	byt	9 158	109,8	9 158	109,8
STÁTNÍ ROZPOČET					
Příjmy celkem	mld. Kč	270,1	111,6	270,1	111,6
Výdaje celkem	mld. Kč	283,5	122,9	283,5	122,9
Přebytek (schodek -)	mld. Kč	-13,4	x	-13,4	x
ZAHRANIČNÍ OBCHOD ¹⁰⁾					
Vývoz fco hranice dodávajícího státu	mld. Kč	636,4	105,7	636,4	105,7
Dovoz fco hranice dodávajícího státu	mld. Kč	603,4	107,2	603,4	107,2
Saldo obchodní bilance	mld. Kč	33,0	x	33,0	x
REGISTR EKONOMICKÝCH SUBJEKTŮ					
Počty jednotek celkem		⁷⁾ 2 502 490	⁸⁾ 2 446 194	x	x
z toho: soukromí podnikatelé vč. rolníků a osob podn.					
podle zvláštních předpisů		1 936 346	1 918 859	x	x
obchodní společnosti		297 504	276 077	x	x
družstva		14 999	14 534	x	x
státní podniky		580	649	x	x

⁷⁾ stav k poslednímu dni sledovaného období

⁸⁾ stav k 31. 3. 2007

⁹⁾ indexy ve stálých cenách

¹⁰⁾ podle uzávěrky k 30. 5. 2008

ČESKÁ REPUBLIKA

Tab. P.2 Indexy cen výrobců v České republice v roce 2007 a 2008

Rok		2007										2008				
Měsíc		3	4	5	6	7	8	9	10	11	12	prům. ¹⁾	1	2	3	prům. ¹⁾
Index cen zemědělských výrobců	a	102,0	99,3	100,3	101,7	100,0	103,0	104,3	105,9	103,3	101,7	102,0	102,3	100,7	101,2	101,4
	b	115,0	112,5	112,1	109,1	111,3	115,6	118,1	124,4	126,9	126,6	116,5	126,9	127,1	126,1	126,7
	c	111,8	111,0	111,3	113,2	113,2	116,6	121,6	128,8	133,0	135,2	118,1	138,3	139,3	141,0	139,5
	d	105,7	106,9	107,9	108,3	109,1	110,2	111,4	113,1	114,9	116,5	x	117,8	119,0	119,9	x
z toho:																
rostlinné výrobky	a	104,2	99,0	99,8	102,3	98,6	103,0	105,9	109,2	102,8	101,3	102,7	103,6	102,0	102,7	102,8
	b	136,2	130,6	127,2	119,4	123,7	129,1	132,2	142,9	142,2	137,6	132,2	136,9	135,9	134,0	135,5
	c	134,6	133,2	133,0	136,0	134,1	138,1	146,2	159,6	164,1	166,2	142,1	172,2	175,6	180,3	176,0
	d	117,1	119,6	121,5	122,1	123,3	124,8	126,3	128,8	131,0	132,2	x	132,7	133,0	132,8	x
živočišné výrobky	a	99,5	99,6	100,8	101,2	101,6	102,9	102,6	101,8	103,9	102,2	101,2	100,6	99,0	99,2	99,6
	b	96,7	96,2	97,9	98,6	99,5	102,6	104,5	106,3	111,4	114,9	101,6	115,8	116,6	116,3	116,3
	c	92,6	92,2	92,9	94,0	95,5	98,3	100,9	102,7	106,7	109,0	97,7	109,7	108,6	107,7	108,7
	d	96,1	96,2	96,3	96,5	96,8	97,4	98,0	98,8	100,0	101,6	x	103,3	105,0	106,7	x
Index cen průmyslových výrobců	a	100,5	100,6	100,6	100,7	100,2	99,9	100,1	100,4	100,7	99,9	100,4	101,9	100,1	100,3	100,7
	b	103,6	103,7	104,1	104,6	104,1	103,7	104,0	104,4	105,4	105,3	104,1	106,0	105,6	105,3	105,6
	c	104,2	104,8	105,4	106,1	106,3	106,2	106,3	106,7	107,5	107,4	105,7	109,4	109,5	109,8	109,6
	c*	104,7	105,3	105,9	106,6	106,8	106,7	106,8	107,2	108,0	107,9	106,2	109,9	110,0	110,3	110,1
	d	102,3	102,5	102,8	103,0	103,1	103,2	103,4	103,6	103,8	104,1	x	104,3	104,5	104,7	x
Index cen stavebních prací (odhady) ²⁾	a	100,2	100,4	100,4	100,3	100,5	100,5	100,4	100,4	100,3	100,2	100,4	100,7	100,4	100,5	100,5
	b	103,7	103,8	103,8	103,7	103,8	104,0	104,1	104,3	104,4	104,4	103,9	104,6	104,5	104,9	104,7
	c	105,7	106,1	106,5	106,8	107,3	107,8	108,2	108,6	108,9	109,1	107,1	109,9	110,3	110,9	110,4
	d	103,2	103,3	103,4	103,4	103,5	103,6	103,7	103,7	103,8	103,9	x	104,0	104,1	104,2	x

a - předchozí měsíc = 100

b - stejné období předch. roku = 100

c - průměr roku 2005 = 100

c* - prosinec 2005 = 100

d - podíl dvou klouzavých průměrů indexu typu "c" (průměru indexů za posledních 12 měsíců k průměru za předchozích 12 měsíců)

¹⁾ a - průměrné měsíční tempo v roce; b, c, c* - průměr od počátku roku

²⁾ předběžné údaje; definitivní údaje jsou zveřejňovány zpětně po uplynutí čtvrtletí (45. kalendářní den)

ČESKÁ REPUBLIKA

Tab. P.3 Indexy spotřebitelských cen v ČR v roce 2007 a 2008 - domácnosti celkem

Skupina		2007										2008				
		4	5	6	7	8	9	10	11	12	prům. ^{*)}	1	2	3	prům. ^{*)}	
Úhrn	a	100,7	100,4	100,3	100,4	100,3	99,7	100,6	100,9	100,5	100,4	103,0	100,3	99,9	101,0	
	b	102,5	102,4	102,5	102,3	102,4	102,8	104,0	105,0	105,4	102,8	107,5	107,5	107,1	107,4	
	c	104,6	105,0	105,3	105,8	106,1	105,8	106,4	107,4	107,9	105,4	111,1	111,4	111,3	111,3	
	d	103,7	104,1	104,4	104,8	105,1	104,8	105,4	106,4	106,9	104,5	110,1	110,4	110,3	110,3	
	e	102,2	102,1	102,1	102,1	102,0	102,0	102,2	102,5	102,8	x	103,4	103,9	104,3	x	
v tom:	potraviny a nealkoholické nápoje	a	101,6	99,8	100,2	99,5	99,6	100,1	102,3	104,0	101,8	100,9	102,3	99,5	99,7	100,5
		b	104,8	103,9	102,6	102,4	102,9	103,2	106,3	110,4	111,2	104,7	112,0	111,3	110,8	111,4
		c	105,0	104,8	105,0	104,5	104,1	104,2	106,6	110,9	112,9	105,6	115,5	114,9	114,5	115,0
		d	105,2	105,0	105,2	104,7	104,3	104,4	106,8	111,1	113,1	105,8	115,7	115,1	114,7	115,2
	alkoholické nápoje, tabák	a	101,1	101,8	101,2	101,2	103,2	100,3	100,3	100,8	100,1	101,3	101,1	100,2	99,4	100,2
		b	106,7	108,3	109,7	110,9	114,5	114,8	115,0	115,7	116,6	110,2	115,8	113,8	111,1	113,5
		c	107,7	109,7	110,9	112,2	115,8	116,2	116,5	117,4	117,5	111,5	118,8	119,0	118,3	118,7
		d	108,2	110,2	111,5	112,8	116,4	116,8	117,1	118,0	118,1	112,0	119,4	119,6	118,9	119,3
	odívání, obuv	a	101,2	100,2	99,9	97,8	99,3	100,9	101,2	100,3	100,3	100,0	96,9	99,7	101,0	99,2
		b	99,2	99,6	100,0	100,0	99,7	100,1	100,4	100,2	100,0	99,2	98,4	98,1	98,4	98,3
		c	94,3	94,5	94,4	92,4	91,7	92,5	93,5	93,8	94,1	93,3	91,2	90,9	91,8	91,3
		d	96,4	96,6	96,5	94,4	93,7	94,5	95,6	95,9	96,2	95,4	93,2	92,9	93,8	93,3
	bydlení, voda, energie, paliva	a	100,4	100,3	100,2	100,4	100,3	100,4	100,6	100,2	100,2	100,4	105,2	101,0	100,3	102,1
		b	102,5	102,7	102,8	103,1	103,3	103,7	105,0	105,2	105,4	103,4	108,7	109,4	109,7	109,2
		c	109,0	109,3	109,5	109,9	110,2	110,6	111,3	111,5	111,7	109,9	117,5	118,7	119,1	118,4
		d	106,9	107,2	107,4	107,8	108,1	108,5	109,2	109,4	109,6	107,8	115,3	116,4	116,8	116,2
	bytové vybavení, zařízení domácností, opravy	a	100,2	100,1	99,9	100,0	99,9	100,0	100,0	100,1	100,1	100,0	100,1	99,9	100,2	100,1
		b	99,7	99,9	100,0	100,2	100,1	100,1	100,1	100,0	100,1	99,9	100,3	100,3	100,5	100,4
		c	98,6	98,7	98,6	98,6	98,5	98,5	98,5	98,6	98,7	98,6	98,8	98,7	98,9	98,8
		d	99,5	99,6	99,5	99,5	99,4	99,4	99,4	99,5	99,6	99,5	99,7	99,6	99,8	99,7
	zdraví	a	102,8	100,4	99,8	99,4	99,9	99,8	99,7	100,0	100,2	100,2	130,7	99,9	99,4	109,1
		b	106,4	105,6	104,8	104,2	101,9	101,4	101,7	102,3	102,5	103,6	133,6	133,3	132,4	133,1
		c	109,7	110,1	109,9	109,3	109,2	109,0	108,7	108,7	108,9	108,6	142,4	142,2	141,3	142,0
		d	108,5	108,9	108,7	108,1	108,0	107,8	107,5	107,5	107,7	107,4	140,8	140,6	139,7	140,4

a - předchozí měsíc = 100

b - stejné období předch. roku = 100

c - průměr roku 2005 = 100

d - prosinec 2005 = 100

e - podíl dvou klouzavých průměrů indexů typu d (průměru indexů za posledních 12 měsíců k průměru za předchozích 12 měsíců)

*) a - průměrné měsíční tempo

b - průměr od poč. roku

c - průměr od poč. roku

d - průměr od poč. roku

ČESKÁ REPUBLIKA

Tab. P.3 Indexy spotřebitelských cen v ČR v roce 2007 a 2008 - domácnosti celkem

Skupina		2007										2008			
		4	5	6	7	8	9	10	11	12	prům. ¹⁾	1	2	3	prům. ¹⁾
doprava	a	101,3	101,4	100,6	100,3	100,0	99,5	100,1	101,1	100,6	100,4	101,4	99,6	100,1	100,4
	b	99,2	99,4	100,1	99,6	99,4	99,9	101,8	103,9	104,8	100,4	106,8	107,3	106,1	106,7
	c	100,9	102,3	102,9	103,2	103,2	102,7	102,8	103,9	104,5	102,0	106,0	105,5	105,7	105,7
	d	100,0	101,4	102,0	102,3	102,3	101,8	101,9	103,0	103,6	101,1	105,0	104,6	104,7	104,8
pošty a telekomunikace	a	99,8	99,9	99,9	100,0	98,9	99,2	99,9	99,8	99,8	99,7	100,3	99,8	100,0	100,0
	b	105,9	100,3	100,2	99,4	97,8	97,1	97,0	96,9	96,7	100,0	97,3	97,2	97,3	97,3
	c	107,7	107,6	107,5	107,5	106,3	105,4	105,3	105,1	104,9	106,8	105,2	105,0	105,0	105,1
	d	100,8	100,7	100,6	100,6	99,5	98,7	98,6	98,4	98,2	100,0	98,5	98,3	98,3	98,4
rekreace a kultura	a	99,5	99,9	100,3	103,1	101,0	95,7	99,7	99,1	100,3	100,0	102,4	101,0	99,1	100,8
	b	100,8	100,4	100,8	98,8	97,3	99,7	100,2	100,0	100,1	100,0	100,7	100,9	100,9	100,8
	c	100,9	100,8	101,1	104,2	105,2	100,7	100,4	99,5	99,8	101,5	102,2	103,2	102,3	102,6
	d	100,8	100,7	101,0	104,1	105,1	100,6	100,3	99,4	99,7	101,4	102,1	103,1	102,2	102,5
vzdělávání	a	100,0	100,0	100,0	100,0	100,0	101,8	100,1	100,0	100,0	100,2	100,2	100,2	100,0	100,1
	b	102,7	102,7	102,7	102,7	102,7	101,9	102,0	102,0	102,0	102,4	102,2	102,2	102,2	102,2
	c	105,3	105,3	105,3	105,3	105,3	107,2	107,3	107,3	107,3	106,0	107,5	107,7	107,7	107,6
	d	102,4	102,4	102,4	102,4	102,4	104,2	104,3	104,3	104,3	103,0	104,5	104,7	104,7	104,6
stravování a ubytování	a	100,3	100,3	100,3	100,3	100,1	100,4	100,2	100,7	100,8	100,3	102,4	100,9	100,3	101,2
	b	102,5	102,6	102,7	102,8	102,7	102,9	103,0	103,6	104,2	102,8	106,2	106,9	107,0	106,7
	c	104,7	105,0	105,3	105,6	105,7	106,1	106,3	107,0	107,8	105,5	110,5	111,5	111,8	111,3
	d	104,2	104,5	104,8	105,1	105,2	105,6	105,8	106,5	107,3	105,0	109,9	110,9	111,2	110,7
ostatní zboží a služby	a	100,1	100,0	99,9	100,1	99,9	100,0	100,1	100,2	99,9	100,2	103,9	100,2	100,1	101,4
	b	102,3	102,3	102,2	102,0	101,9	101,9	101,9	102,1	102,0	102,1	105,2	104,7	104,4	104,7
	c	104,1	104,1	104,0	104,1	104,0	104,0	104,1	104,3	104,2	104,0	108,3	108,5	108,6	108,5
	d	103,3	103,3	103,2	103,3	103,2	103,2	103,3	103,5	103,4	103,2	107,4	107,6	107,7	107,6

a - předchozí měsíc = 100

b - stejné období předch. roku = 100

c - průměr roku 2005 = 100

d - prosinec 2005 = 100

e - podíl dvou klouzavých průměrů indexů typu d (průměru indexů za posledních 12 měsíců k průměru za předchozích 12 měsíců)

*) a - průměrné měsíční tempo

b - průměr od poč. roku

c - průměr od poč. roku

d - průměr od poč. roku

ČESKÁ REPUBLIKA

Tab. P.4 Průměrné ceny vybraných výrobků průmyslových výrobců v ČR v roce 2008

(v Kč)

Název reprezentanta	Měřicí jednotka	Leden	Únor	Březen	Duben	Květen	Červen
Hovězí maso zadní bez kosti	1 kg	138,52	137,69	137,21			
Hovězí maso přední bez kosti	1 kg	113,82	113,75	113,35			
Vepřová kýta bez kosti	1 kg	83,62	81,46	81,03			
Vepřová pečeně s kostí	1 kg	79,23	78,59	78,14			
Kuře kuchaňe I. tř.	1 kg	43,92	43,75	43,21			
Špekáčky	1 kg	50,44	50,40	50,16			
Dušená šunka	1 kg	104,81	104,12	101,62			
Šunkový salám	1 kg	85,55	84,04	85,21			
Salám Vysočina	1 kg	95,04	94,44	94,97			
Olej řepkový surový	1 tuna	21 534,49	23 065,84	23 129,43			
Mléko polotučné	1 litr	14,66	14,62	14,65			
Trvanlivé mléko polotučné	1 litr	14,48	14,26	14,00			
Máslo čerstvé	1 kg	102,36	94,32	93,22			
Eidamská cihla	1 kg	120,98	119,81	112,97			
Pšeničná mouka hladká 00 extra	1 tuna	9 105,68	9 582,00	9 828,32			
Pšeničná mouka chlebová	1 tuna	8 196,95	8 315,67	8 369,73			
Pšeničná mouka hladká pekařská	1 tuna	8 676,43	8 984,60	8 996,43			
Žitná mouka chlebová	1 tuna	8 571,98	8 550,88	8 542,97			
Krmná směs pro prasata nad 65 kg	1 tuna	6 281,93	6 344,56	6 423,46			
Krmná směs pro výkrm brojlerů	1 tuna	8 390,49	8 800,96	8 893,54			
Krmná směs pro předvýkrm prasat	1 tuna	6 744,58	7 076,85	7 104,16			
Krmná směs pro nosnice	1 tuna	7 236,84	7 392,49	7 427,67			
Konzumní chléb kmínový	1 kg	16,91	16,96	17,00			
Rohlík	1 kg	34,31	34,44	34,34			
Cukr krystal	1 tuna	17 473,74	17 524,81	17 346,24			
Tuzemák	1 litr	47,46	51,13	51,13			
Víno přírodní hroznové	1 hl	4 477,50	4 462,86	4 415,33			
Pivo sudové ležák	1 hl	2 323,00	2 318,74	2 313,68			
Pivo sudové výčepní	1 hl	1 732,80	1 732,43	1 727,94			
Minerální voda slazená	1 litr	7,12	7,13	7,17			

PRACOVNÍ NESCHOPNOST

**Tab. Q.1 Pracovní neschopnost pro nemoc a úraz v Olomouckém kraji a jeho okresech
- absolutní údaje, počet případů na 100 pojištěnců za rok 2007**

Úhrn organizací (bez rozlišení druhu vlastnictví)

	Počet závodů	Průměrný počet nemocensky pojištěných	Počet nově hlášených případů pracovní neschopnosti pro			
			nemoc	pracovní úrazy	ostatní úrazy	celkem
Kraj celkem	1 571	224 150	121 417	4 031	7 668	133 116
v tom okresy:						
Jeseník	98	11 517	6 065	196	424	6 685
Olomouc	633	92 444	45 828	1 556	2 802	50 186
Prostějov	254	36 377	20 135	698	1 222	22 055
Přerov	314	42 307	23 813	755	1 546	26 114
Šumperk	272	41 505	25 576	826	1 674	28 076

Úhrn organizací (bez rozlišení druhu vlastnictví)

dokončení

	Počet kalendářních dnů pracovní neschopnosti pro				Počet nově hlášených případů pracovní neschopnosti na 100 pojištěnců pro			
	nemoc	pracovní úrazy	ostatní úrazy	celkem	nemoc	pracovní úrazy	ostatní úrazy	celkem
Kraj celkem	4 553 056	193 732	364 912	5 111 700	54,17	1,80	3,42	59,39
v tom okresy:								
Jeseník	211 722	10 461	20 043	242 226	52,66	1,70	3,68	58,04
Olomouc	1 618 220	73 223	133 766	1 825 209	49,57	1,68	3,03	54,29
Prostějov	804 186	31 776	59 339	895 301	55,35	1,92	3,36	60,63
Přerov	855 270	35 564	71 348	962 182	56,29	1,78	3,65	61,73
Šumperk	1 063 658	42 708	80 416	1 186 782	61,62	1,99	4,03	67,64

**Tab. Q.2 Pracovní neschopnost pro nemoc a úraz v Olomouckém kraji a jeho okresech
- relativní údaje za rok 2007**

Úhrn organizací (bez rozlišení druhu vlastnictví)

	Průměrné procento pracovní neschopnosti pro				Počet kalendářních dnů pracovní neschopnosti na 1 nově hlášený případ pro	
	nemoc	pracovní úrazy	ostatní úrazy	celkem	nemoc	pracovní úrazy
Kraj celkem	5,565	0,237	0,446	6,248	37,50	48,06
v tom okresy:						
Jeseník	5,037	0,249	0,477	5,762	34,91	53,37
Olomouc	4,796	0,217	0,396	5,409	35,31	47,06
Prostějov	6,057	0,239	0,447	6,743	39,94	45,52
Přerov	5,539	0,230	0,462	6,231	35,92	47,10
Šumperk	7,021	0,282	0,531	7,834	41,59	51,70

Úhrn organizací (bez rozlišení druhu vlastnictví)

dokončení

	Počet kalendářních dnů pracovní neschopnosti na 1 nově hlášený případ pro		Průměrný denní stav práce neschopných pro			
	ostatní úrazy	celkem	nemoc	pracovní úrazy	ostatní úrazy	celkem
Kraj celkem	47,59	38,40	12 474	531	1 000	14 005
v tom okresy:						
Jeseník	47,27	36,23	580	29	55	664
Olomouc	47,74	36,37	4 433	201	366	5 001
Prostějov	48,56	40,59	2 203	87	163	2 453
Přerov	46,15	36,85	2 343	97	195	2 636
Šumperk	48,04	42,27	2 914	117	220	3 251

PRACOVNÍ NESCHOPNOST

Tab. Q.3 Pracovní neschopnost pro nemoc a úraz - absolutní údaje, počet případů na 100 pojištěnců za rok 2007

Úhrn organizací (bez rozlišení druhu vlastnictví)

	Počet závodů	Průměrný počet nemocensky pojištěných	Počet nově hlášených případů pracovní neschopnosti pro			
			nemoc	pracovní úrazy	ostatní úrazy	celkem
Česká republika	27 701	4 597 021	2 518 875	77 233	130 526	2 726 634
v tom kraje:						
Hl. m. Praha	4 966	1 001 574	486 335	10 074	15 433	511 842
Středočeský	2 702	447 753	243 735	7 917	12 473	264 125
Jihočeský	1 795	252 554	145 670	5 834	7 781	159 285
Plzeňský	1 547	237 422	139 687	5 871	7 745	153 303
Karlovarský	757	106 834	62 193	2 017	3 175	67 385
Ústecký	1 813	295 329	159 808	5 304	7 762	172 874
Liberecký	1 072	169 047	102 084	3 170	4 596	109 850
Královéhradecký	1 464	219 933	126 872	4 702	6 564	138 138
Pardubický	1 309	207 954	117 472	4 002	6 287	127 761
Vysočina	1 370	197 420	114 646	4 740	7 097	126 483
Jihomoravský	3 051	524 286	292 400	7 991	12 995	313 386
Olomoucký	1 571	224 150	121 417	4 031	7 668	133 116
Zlínský	1 597	238 253	132 362	4 094	9 530	145 986
Moravskoslezský	2 687	474 512	274 194	7 486	21 420	303 100

Úhrn organizací (bez rozlišení druhu vlastnictví)

dokončení

	Počet kalendářních dnů pracovní neschopnosti pro				Počet nově hlášených případů pracovní neschopnosti na 100 pojištěnců pro			
	nemoc	pracovní úrazy	ostatní úrazy	celkem	nemoc	pracovní úrazy	ostatní úrazy	celkem
Česká republika	84 741 229	3 600 581	5 932 198	94 274 008	54,79	1,68	2,84	59,31
v tom kraje:								
Hl. m. Praha	14 641 806	475 579	674 016	15 791 401	48,56	1,01	1,54	51,10
Středočeský	7 922 122	351 953	549 718	8 823 793	54,44	1,77	2,79	58,99
Jihočeský	4 930 380	262 714	352 115	5 545 209	57,68	2,31	3,08	63,07
Plzeňský	4 490 762	255 613	333 515	5 079 890	58,83	2,47	3,26	64,57
Karlovarský	1 952 539	78 835	130 396	2 161 770	58,21	1,89	2,97	63,07
Ústecký	5 408 140	240 648	331 409	5 980 197	54,11	1,80	2,63	58,54
Liberecký	3 511 869	139 514	217 937	3 869 320	60,39	1,88	2,72	64,98
Královéhradecký	4 170 359	214 883	309 939	4 695 181	57,69	2,14	2,98	62,81
Pardubický	3 952 834	181 621	286 836	4 421 291	56,49	1,92	3,02	61,44
Vysočina	3 713 936	199 361	309 704	4 223 001	58,07	2,40	3,59	64,07
Jihomoravský	10 271 068	384 124	600 011	11 255 203	55,77	1,52	2,48	59,77
Olomoucký	4 553 056	193 732	364 912	5 111 700	54,17	1,80	3,42	59,39
Zlínský	4 937 879	186 958	453 876	5 578 713	55,56	1,72	4,00	61,27
Moravskoslezský	10 284 479	435 046	1 017 814	11 737 339	57,78	1,58	4,51	63,88

PRACOVNÍ NESCHOPNOST

Tab. Q.4 Pracovní neschopnost pro nemoc a úraz - relativní údaje za rok 2007

Úhrn organizací (bez rozlišení druhu vlastnictví)

	Průměrné procento pracovní neschopnosti pro				Počet kalendářních dnů pracovní neschopnosti na 1 nově hlášený případ pro	
	nemoc	pracovní úrazy	ostatní úrazy	celkem	nemoc	pracovní úrazy
Česká republika	5,050	0,215	0,354	5,619	33,64	46,62
v tom kraje:						
Hl. m. Praha	4,005	0,130	0,184	4,320	30,11	47,21
Středočeský	4,847	0,215	0,336	5,399	32,50	44,46
Jihočeský	5,349	0,285	0,382	6,015	33,85	45,03
Plzeňský	5,182	0,295	0,385	5,862	32,15	43,54
Karlovarský	5,007	0,202	0,334	5,544	31,39	39,09
Ústecký	5,017	0,223	0,307	5,548	33,84	45,37
Liberecký	5,692	0,226	0,353	6,271	34,40	44,01
Královéhradecký	5,195	0,268	0,386	5,849	32,87	45,70
Pardubický	5,208	0,239	0,378	5,825	33,65	45,38
Vysočina	5,154	0,277	0,430	5,861	32,39	42,06
Jihomoravský	5,367	0,201	0,314	5,882	35,13	48,07
Olomoucký	5,565	0,237	0,446	6,248	37,50	48,06
Zlínský	5,678	0,215	0,522	6,415	37,31	45,67
Moravskoslezský	5,938	0,251	0,588	6,777	37,51	58,11

Úhrn organizací (bez rozlišení druhu vlastnictví)

dokončení

	Počet kalendářních dnů pracovní neschopnosti na 1 nově hlášený případ pro		Průměrný denní stav práce neschopných pro			
	ostatní úrazy	celkem	nemoc	pracovní úrazy	ostatní úrazy	celkem
Česká republika	45,45	34,58	232 168	9 865	16 253	258 285
v tom kraje:						
Hl. m. Praha	43,67	30,85	40 115	1 303	1 847	43 264
Středočeský	44,07	33,41	21 704	964	1 506	24 175
Jihočeský	45,25	34,81	13 508	720	965	15 192
Plzeňský	43,06	33,14	12 303	700	914	13 918
Karlovarský	41,07	32,08	5 349	216	357	5 923
Ústecký	42,70	34,59	14 817	659	908	16 384
Liberecký	47,42	35,22	9 622	382	597	10 601
Královéhradecký	47,22	33,99	11 426	589	849	12 864
Pardubický	45,62	34,61	10 830	498	786	12 113
Vysočina	43,64	33,39	10 175	546	849	11 570
Jihomoravský	46,17	35,91	28 140	1 052	1 644	30 836
Olomoucký	47,59	38,40	12 474	531	1 000	14 005
Zlínský	47,63	38,21	13 528	512	1 243	15 284
Moravskoslezský	47,52	38,72	28 177	1 192	2 789	32 157

VYBRANÉ ÚDAJE O SPRÁVNÍCH OBVODECH OBCÍ S ROZŠÍŘENOU PŮSOBNOSTÍ

Tab. R.1 Vybrané údaje o správních obvodech obcí s rozšířenou působností v Olomouckém kraji v roce 2007

	Počet					Rozloha v ha	Podíl v %		
	obcí	částí obcí	katastrů	obyvatel ¹⁾	jednotek v RES ¹⁾		zemědělské půdy	lesních pozemků	zastavě- ných ploch
Kraj celkem	398	767	765	641 791	132 139	526 686	53,37	34,79	1,57
v tom ORP:									
Hranice	31	51	53	34 860	6 967	32 537	65,56	22,31	1,57
Jeseník	24	63	59	41 565	10 774	71 896	33,43	59,37	0,96
Konice	21	45	38	11 348	2 005	17 807	57,95	33,64	1,26
Lipník nad Bečvou	14	21	21	15 399	2 878	11 859	68,99	18,57	1,95
Litovel	20	60	58	23 674	4 252	24 750	58,36	32,63	1,60
Mohelnice	14	31	39	18 726	3 273	18 840	54,47	34,96	1,45
Olomouc	45	107	102	160 044	36 294	85 860	45,68	31,45	1,91
Prostějov	76	113	106	84 906	20 459	59 167	74,13	15,15	2,12
Přerov	59	80	80	98 631	15 620	40 087	74,41	10,16	2,49
Šternberk	21	34	37	23 896	4 323	30 669	59,25	32,93	1,18
Šumperk	35	87	96	72 182	15 522	85 740	36,79	55,09	1,00
Uničov	10	31	29	22 993	3 821	20 747	74,83	15,92	1,98
Zábřeh	28	44	47	33 567	5 951	26 726	53,75	36,47	1,58

¹⁾ k 31. 12. 2007

Tab. R.2 Počet obyvatel ve správních obvodech obcí s rozšířenou působností Olomouckého kraje v roce 2007

(předběžné výsledky)

Kraj, ORP	Stav na počátku období 1. ledna 2007			Střední stav 1. července 2007			Stav na konci období 31. prosince 2007		
	celkem	muži	ženy	celkem	muži	ženy	celkem	muži	ženy
Kraj celkem	639 894	311 864	328 030	640 508	312 377	328 131	641 791	313 286	328 505
v tom ORP:									
Hranice	34 788	16 989	17 799	34 832	17 017	17 815	34 860	17 033	17 827
Jeseník	41 827	20 749	21 078	41 722	20 683	21 039	41 565	20 620	20 945
Konice	11 385	5 646	5 739	11 360	5 643	5 717	11 348	5 625	5 723
Lipník nad Bečvou	15 394	7 542	7 852	15 416	7 556	7 860	15 399	7 567	7 832
Litovel	23 451	11 667	11 784	23 531	11 737	11 794	23 674	11 844	11 830
Mohelnice	18 703	9 179	9 524	18 726	9 194	9 532	18 726	9 191	9 535
Olomouc	159 005	76 380	82 625	159 214	76 550	82 664	160 044	76 998	83 046
Prostějov	98 248	47 537	50 711	98 451	47 666	50 785	98 631	47 787	50 844
Přerov	84 486	41 183	43 303	84 710	41 346	43 364	84 906	41 520	43 386
Šternberk	23 834	11 681	12 153	23 809	11 681	12 128	23 896	11 739	12 157
Šumperk	72 266	35 676	36 590	72 199	35 634	36 565	72 182	35 638	36 544
Uničov	22 881	11 211	11 670	22 905	11 223	11 682	22 993	11 300	11 693
Zábřeh	33 626	16 424	17 202	33 633	16 447	17 186	33 567	16 424	17 143

VYBRANÉ ÚDAJE O SPRÁVNÍCH OBVODECH OBCÍ S ROZŠÍŘENOU PŮSOBNOSTÍ

Tab. R.3 Pohyb obyvatelstva ve správních obvodech obcí s rozšířenou působností Olomouckého kraje v roce 2007

(předběžné výsledky)

Kraj, ORP	Sňatky	Rozvody	Živě narození	Potraty		Zemřelí	Přirozený přírůstek	Přistěhovalí	Vystěhovalí	Přírůstek stěhováním	Celkový přírůstek
				celkem	UPT ¹⁾						
Absolutní údaje											
Kraj celkem	3 325	1 853	6 931	2 252	1 269	6 458	473	6 983	5 559	1 424	1 897
v tom ORP:											
Hranice	190	114	378	130	75	341	37	580	545	35	72
Jeseník	209	103	416	161	79	402	14	463	739	-276	-262
Konice	57	17	113	31	19	140	-27	203	213	-10	-37
Lipník nad Bečvou	60	49	163	57	35	155	8	318	321	-3	5
Litovel	122	74	247	62	31	252	-5	587	359	228	223
Mohelnice	94	64	186	38	20	173	13	268	258	10	23
Olomouc	926	557	1 807	546	331	1 528	279	2 992	2 232	760	1 039
Prostějov	533	219	1 098	363	188	988	110	1 303	1 030	273	383
Přerov	385	272	857	291	161	929	-72	1 977	1 485	492	420
Šternberk	126	72	264	84	56	218	46	415	399	16	62
Šumperk	331	193	799	288	164	804	-5	772	851	-79	-84
Uničov	131	49	241	85	49	203	38	402	328	74	112
Zábřeh	161	70	362	116	61	325	37	597	693	-96	-59
Relativní údaje (na 1 000 obyvatel středního stavu)											
Kraj celkem	5,2	2,9	10,8	3,5	2,0	10,1	0,7	10,9	8,7	2,2	3,0
v tom ORP:											
Hranice	5,5	3,3	10,9	3,7	2,2	9,8	1,1	16,7	15,6	1,0	2,1
Jeseník	5,0	2,5	10,0	3,9	1,9	9,6	0,3	11,1	17,7	-6,6	-6,3
Konice	5,0	1,5	9,9	2,7	1,7	12,3	-2,4	17,9	18,8	-0,9	-3,3
Lipník nad Bečvou	3,9	3,2	10,6	3,7	2,3	10,1	0,5	20,6	20,8	-0,2	0,3
Litovel	5,2	3,1	10,5	2,6	1,3	10,7	-0,2	24,9	15,3	9,7	9,5
Mohelnice	5,0	3,4	9,9	2,0	1,1	9,2	0,7	14,3	13,8	0,5	1,2
Olomouc	5,8	3,5	11,3	3,4	2,1	9,6	1,8	18,8	14,0	4,8	6,5
Prostějov	5,4	2,2	11,2	3,7	1,9	10,0	1,1	13,2	10,5	2,8	3,9
Přerov	4,5	3,2	10,1	3,4	1,9	11,0	-0,8	23,3	17,5	5,8	5,0
Šternberk	5,3	3,0	11,1	3,5	2,4	9,2	1,9	17,4	16,8	0,7	2,6
Šumperk	4,6	2,7	11,1	4,0	2,3	11,1	-0,1	10,7	11,8	-1,1	-1,2
Uničov	5,7	2,1	10,5	3,7	2,1	8,9	1,7	17,6	14,3	3,2	4,9
Zábřeh	4,8	2,1	10,8	3,4	1,8	9,7	1,1	17,8	20,6	-2,9	-1,8

¹⁾ umělá přerušeni těhotenství

VYBRANÉ ÚDAJE O SPRÁVNÍCH OBVODECH OBCÍ S ROZŠÍŘENOU PŮSOBNOSTÍ

Tab. R.4 Narození ve správních obvodech obcí s rozšířenou působností Olomouckého kraje v roce 2007

(předběžné výsledky)

Kraj, ORP	Narození celkem	v tom								
		živě narození							mrtvě narození	
		celkem	z toho chlapci	pořadí dítěte			v manželství	mimo manželství	celkem	z toho chlapci
				1.	2.	3. a další				
Kraj celkem	6 950	6 931	3 514	3 236	2 646	1 049	4 542	2 389	19	11
v tom ORP:										
Hranice	378	378	175	158	147	73	250	128	-	-
Jeseník	418	416	222	185	151	80	227	189	2	-
Konice	114	113	47	49	42	22	84	29	1	-
Lipník nad Bečvou	165	163	80	77	58	28	103	60	2	2
Litovel	249	247	125	116	86	45	173	74	2	1
Mohelnice	186	186	90	94	69	23	125	61	-	-
Olomouc	1 810	1 807	919	875	700	232	1 274	533	3	2
Prostějov	1 100	1 098	572	524	420	154	728	370	2	1
Přerov	857	857	425	412	314	131	576	281	-	-
Šternberk	265	264	134	111	105	48	172	92	1	1
Šumperk	802	799	400	366	309	124	449	350	3	3
Uničov	242	241	137	114	93	34	165	76	1	-
Zábřeh	364	362	188	155	152	55	216	146	2	1

Tab. R.5 Zemřelí ve správních obvodech obcí s rozšířenou působností Olomouckého kraje v roce 2007

(předběžné výsledky)

Kraj, ORP	Celkem	Muži	Ženy	Struktura zemřelých celkem podle věku								
				do 1 roku	z toho do 28 dnů	1-14	15-39	40-59	60-69	70-79	80-89	90 a více let
Kraj celkem	6 458	3 313	3 145	18	13	17	188	917	1 063	1 672	2 007	576
v tom ORP:												
Hranice	341	185	156	1	1	-	11	44	50	73	116	46
Jeseník	402	220	182	2	1	-	13	62	79	104	109	33
Konice	140	69	71	-	-	-	5	14	20	32	49	20
Lipník nad Bečvou	155	80	75	2	2	-	3	19	20	57	44	10
Litovel	252	109	143	-	-	1	10	34	32	56	92	27
Mohelnice	173	97	76	1	1	1	5	28	25	46	57	10
Olomouc	1 528	772	756	5	4	6	47	191	268	431	447	133
Prostějov	988	509	479	2	1	3	17	136	147	251	333	99
Přerov	929	485	444	3	3	2	28	137	165	237	285	72
Šternberk	218	114	104	-	-	1	10	35	43	45	66	18
Šumperk	804	392	412	2	-	3	23	130	123	195	261	67
Uničov	203	112	91	-	-	-	6	33	38	61	51	14
Zábřeh	325	169	156	-	-	-	10	54	53	84	97	27

VYBRANÉ ÚDAJE O SPRÁVNÍCH OBVODECH OBCÍ S ROZŠÍŘENOU PŮSOBNOSTÍ

Tab. R.6 Počet obyvatel ve správních obvodech obcí s rozšířenou působností Olomouckého kraje podle pětiletých věkových skupin k 31. 12. 2007

(předběžné výsledky)

	Kraj celkem	v tom správní obvody obcí s rozšířenou působností					
		Hranice	Jeseník	Konice	Lipník nad Bečvou	Litovel	Mohelnice
Celkem	641 791	34 860	41 565	11 348	15 399	23 674	18 726
v tom ve věku:							
0	6 895	376	410	114	156	249	183
1 - 4	24 333	1 376	1 506	391	617	859	663
5 - 9	28 207	1 676	1 924	530	666	1 074	865
10 - 14	31 999	1 948	2 191	585	783	1 233	997
15 - 19	41 598	2 449	2 872	763	1 087	1 509	1 305
20 - 24	43 591	2 430	2 936	789	1 128	1 535	1 261
25 - 29	50 148	2 614	3 158	871	1 170	1 900	1 478
30 - 34	57 262	3 071	3 615	959	1 270	2 090	1 691
35 - 39	44 848	2 536	2 711	742	1 137	1 699	1 320
40 - 44	43 195	2 443	2 790	686	1 061	1 638	1 258
45 - 49	40 370	2 156	2 635	673	1 068	1 441	1 154
50 - 54	46 889	2 486	3 249	855	1 112	1 652	1 348
55 - 59	47 154	2 396	3 434	864	960	1 754	1 436
60 - 64	40 701	2 143	2 637	680	943	1 494	1 119
65 - 69	29 710	1 541	1 864	520	670	1 106	840
70 - 74	22 535	1 107	1 314	412	528	833	603
75 - 79	20 408	982	1 109	432	490	760	548
80 - 84	13 989	727	721	301	362	504	393
85 - 89	6 146	293	393	141	141	265	205
90 - 94	1 428	87	76	29	42	66	46
95 a více	385	23	20	11	8	13	13
0 - 14	91 434	5 376	6 031	1 620	2 222	3 415	2 708
15 - 64	455 756	24 724	30 037	7 882	10 936	16 712	13 370
65 a více	94 601	4 760	5 497	1 846	2 241	3 547	2 648
Podíl obyvatel ve věkové skupině (%):							
0 - 14	14,2	15,4	14,5	14,3	14,4	14,4	14,5
15 - 64	71,0	70,9	72,3	69,5	71,0	70,6	71,4
65 a více	14,7	13,7	13,2	16,3	14,6	15,0	14,1
Index stáří (65+ / 0-14)	103,5	88,5	91,1	114,0	100,9	103,9	97,8
Průměrný věk obyvatel	40,3	39,3	39,8	40,9	39,8	40,4	39,9
Muži							
v tom ve věku:							
0 - 14	46 763	2 726	3 089	806	1 124	1 746	1 406
15 - 64	229 381	12 433	15 427	4 086	5 584	8 679	6 764
65 a více	37 142	1 874	2 104	733	859	1 419	1 021
Ženy							
v tom ve věku:							
0 - 14	44 671	2 650	2 942	814	1 098	1 669	1 302
15 - 64	226 375	12 291	14 610	3 796	5 352	8 033	6 606
65 a více	57 459	2 886	3 393	1 113	1 382	2 128	1 627

VYBRANÉ ÚDAJE O SPRÁVNÍCH OBVODECH OBCÍ S ROZŠÍŘENOU PŮSOBNOSTÍ

Tab. R.6 Počet obyvatel ve správních obvodech obcí s rozšířenou působností Olomouckého kraje podle pětiletých věkových skupin k 31. 12. 2007

(předběžné výsledky)

dokončení

	v tom správní obvody obcí s rozšířenou působností						
	Olomouc	Prostějov	Přerov	Šternberk	Šumperk	Uničov	Zábřeh
Celkem	160 044	98 631	84 906	23 896	72 182	22 993	33 567
v tom ve věku:							
0	1 789	1 097	856	268	799	240	358
1 - 4	6 335	3 810	3 015	924	2 753	828	1 256
5 - 9	6 857	4 286	3 534	1 069	3 278	993	1 455
10 - 14	7 367	4 724	4 195	1 228	3 704	1 232	1 812
15 - 19	9 830	6 102	5 352	1 585	4 719	1 637	2 388
20 - 24	10 910	6 568	5 714	1 632	4 646	1 590	2 452
25 - 29	13 018	8 030	6 334	1 929	5 354	1 800	2 492
30 - 34	14 889	8 821	7 298	2 187	6 567	1 976	2 828
35 - 39	11 231	6 807	6 177	1 640	5 044	1 589	2 215
40 - 44	10 926	6 520	5 942	1 524	4 569	1 537	2 301
45 - 49	9 926	6 122	5 486	1 497	4 524	1 537	2 151
50 - 54	11 746	7 085	6 132	1 764	5 339	1 667	2 454
55 - 59	11 525	6 980	5 891	1 850	5 845	1 677	2 542
60 - 64	10 004	6 410	5 792	1 506	4 553	1 390	2 030
65 - 69	7 243	4 551	4 278	1 036	3 361	1 075	1 625
70 - 74	5 462	3 726	3 280	832	2 421	882	1 135
75 - 79	5 344	3 452	2 723	655	2 237	692	984
80 - 84	3 645	2 226	1 881	492	1 611	411	715
85 - 89	1 515	1 009	803	219	695	183	284
90 - 94	394	243	166	50	123	38	68
95 a více	88	62	57	9	40	19	22
0 - 14	22 348	13 917	11 600	3 489	10 534	3 293	4 881
15 - 64	114 005	69 445	60 118	17 114	51 160	16 400	23 853
65 a více	23 691	15 269	13 188	3 293	10 488	3 300	4 833
Podíl obyvatel ve věkové skupině (%):							
0 - 14	14,0	14,1	13,7	14,6	14,6	14,3	14,5
15 - 64	71,2	70,4	70,8	71,6	70,9	71,3	71,1
65 a více	14,8	15,5	15,5	13,8	14,5	14,4	14,4
Index stáří (65+ / 0-14)	106,0	109,7	113,7	94,4	99,6	100,2	99,0
Průměrný věk obyvatel	40,4	40,6	40,9	39,8	40,3	39,9	39,9
Muži							
v tom ve věku:							
0 - 14	11 444	7 103	5 925	1 766	5 434	1 713	2 481
15 - 64	56 413	34 673	30 402	8 667	25 969	8 276	12 008
65 a více	9 141	6 011	5 193	1 306	4 235	1 311	1 935
Ženy							
v tom ve věku:							
0 - 14	10 904	6 814	5 675	1 723	5 100	1 580	2 400
15 - 64	57 592	34 772	29 716	8 447	25 191	8 124	11 845
65 a více	14 550	9 258	7 995	1 987	6 253	1 989	2 898

VYBRANÉ ÚDAJE O SPRÁVNÍCH OBVODECH OBCÍ S ROZŠÍŘENOU PŮSOBNOSTÍ

Tab. R.7 Nezaměstnanost ve správních obvodech obcí s rozšířenou působností Olomouckého kraje k 31. 12. 2007

Pramen: Ministerstvo práce a sociálních věcí ČR

	Uchazeči o zaměstnání	z toho podíl v %				Míra nezaměstnanosti v % ¹⁾	
		dosažitelných	žen	absolventů škol	občanů se zdravotním postižením	k 31. 12. 2006	k 31. 12. 2007
Kraj celkem:	23 495	93,4	54,4	5,1	18,6	8,97	6,72
v tom ORP:							
Hranice	1 265	95,1	59,6	5,5	15,7	8,88	6,90
Jeseník	2 571	94,8	52,7	4,6	14,5	14,14	11,20
Konice	355	88,2	65,6	4,5	20,6	8,55	5,70
Lipník nad Bečvou	948	95,6	50,3	4,9	13,3	13,59	11,81
Litovel	722	92,9	58,0	6,1	21,5	8,28	5,72
Mohelnice	668	94,0	48,7	5,8	20,8	8,34	6,49
Olomouc	4 288	94,2	52,7	6,6	21,0	6,94	4,87
Prostějov	2 250	89,6	59,3	4,5	24,4	6,11	4,17
Přerov	3 854	94,1	51,4	4,7	13,3	10,96	8,33
Šternberk	1 010	92,3	52,8	3,3	23,9	9,72	7,52
Šumperk	3 221	91,6	54,5	4,8	19,8	9,74	7,97
Uničov	979	95,6	57,3	3,9	22,7	11,06	8,02
Zábřeh	1 364	94,4	58,6	6,0	18,1	10,70	7,63

¹⁾ míra nezaměstnanosti je vypočtena jako podíl dosažitelných uchazečů o zaměstnání a obyvatel ekonomicky aktivních (podle sčítání lidu, domů a bytů k 1. 3. 2001)

Pramen: Ministerstvo práce a sociálních věcí ČR

dokončení

	Podíl z celkového počtu uchazečů v %				Počet volných pracovních míst	Počet uchazečů na 1 volné místo		
	osob ve věku		osob s délkou evidence			k 31. 12. 2006 celkem	k 31. 12. 2007	
	do 24 let včetně	50 a více let	6 - 12 měsíců	nad 12 měsíců			celkem	dosažitelných
Kraj celkem:	13,9	32,0	14,5	37,3	5 224	6,9	4,5	4,2
v tom ORP:								
Hranice	12,8	31,6	13,8	41,0	258	7,1	4,9	4,7
Jeseník	12,1	34,4	14,0	31,6	190	17,7	13,5	12,8
Konice	9,3	34,6	14,4	33,8	60	11,9	5,9	5,2
Lipník nad Bečvou	12,0	30,4	13,4	45,9	146	9,3	6,5	6,2
Litovel	15,7	31,2	16,6	23,8	230	5,3	3,1	2,9
Mohelnice	15,4	34,0	15,4	38,8	209	6,3	3,2	3,0
Olomouc	15,0	33,2	15,8	25,4	1 145	5,6	3,7	3,5
Prostějov	10,6	31,2	14,3	38,3	900	4,3	2,5	2,2
Přerov	15,1	29,0	14,4	48,0	885	8,1	4,4	4,1
Šternberk	13,9	33,7	16,4	34,6	76	13,9	13,3	12,3
Šumperk	15,6	30,7	13,6	43,7	485	12,4	6,6	6,1
Uničov	12,1	34,4	15,7	35,0	366	2,4	2,7	2,6
Zábřeh	14,7	32,9	11,6	39,4	274	9,3	5,0	4,7

VYBRANÉ ÚDAJE O SPRÁVNÍCH OBVODECH OBCÍ S ROZŠÍŘENOU PŮSOBNOSTÍ

Tab. R.8 Ekonomické subjekty podle vybraných právních forem ve správních obvodech obcí s rozšířenou působností Olomouckého kraje k 31. 12. 2007

	Kraj celkem	v tom správní obvody obcí s rozšířenou působností					
		Hranice	Jeseník	Konice	Lipník nad Bečvou	Litovel	Mohelnice
Celkem	132 139	6 967	10 774	2 005	2 878	4 252	3 273
v tom:							
101 Fyz. osoba pod. dle živ. zák. nez. v obch. rejstř.	96 473	5 023	8 393	1 372	2 122	3 129	2 505
102 Fyz. osoba pod. dle živ. zák. zap. v obch. rejstř.	519	12	33	1	7	15	5
103 Sam. hosp. rol. nezaps. v obchod. rejstř.	5 937	466	462	231	174	276	133
104 Sam. hosp. rol. zaps. v obchod. rejstř.	2	-	-	-	-	1	-
105 Fyz. osoba ost. nezaps. v obchod. rejstř.	6 086	346	399	67	132	158	130
106 Fyz. osoba ost. zaps. v obchod. rejstř.	2	-	-	-	-	1	-
107 Zem. podnik - fyz. os. nez. v obchod. rejstř.	1 486	111	126	47	37	84	55
111 Veřejná obchodní společnost	318	13	19	3	7	1	7
112 Společnost s ručením omezeným	8 758	357	491	71	133	183	133
113 Společnost komanditní	20	1	4	1	-	-	-
117 Nadace	98	4	-	-	1	12	3
118 Nadační fond	66	4	5	-	1	-	4
121 Akciová společnost	723	29	34	9	7	17	7
141 Obecně prospěšná společnost	89	1	5	-	2	-	1
145 Společenství vlastníků jednotek	2 118	94	65	11	23	37	46
205 Družstvo	572	25	37	16	9	11	5
301 Státní podnik	23	-	2	-	1	-	1
325 Organizační složka státu	16	-	2	-	-	-	-
331 Příspěvková organizace	743	47	69	16	23	32	27
381 Fond (národního majetku, pozemkový)	1	-	-	-	-	-	-
391 Zdravotní pojišťovna	2	-	-	-	-	-	-
421 Zahraníční osoba	1 622	61	106	10	22	37	18
501 Odštěpný závod zapsaný v obchod. rejstř.	1	-	-	-	-	-	-
601 Vysoká škola	1	-	-	-	-	-	-
641 Školská právnická osoba	7	-	-	-	-	-	-
701 Sdružení (svaz, spolek, společnost, klub aj.)	3 399	183	288	52	83	112	91
711 Politická strana, politické hnutí	3	-	-	-	-	-	-
715 Podnik nebo hospod. zařízení politické strany	1	-	-	-	-	-	-
721 Církevní organizace	353	18	38	11	11	19	12
731 Org. jednotka sdružení	1 895	108	140	50	56	88	55
732 Org. jedn. politické strany, polit. hnutí	12	1	-	-	-	-	-
741 Stavovská organizace - profesní komora	6	-	1	-	-	-	-
745 Komora (s výjimkou profesních komor)	11	-	2	-	-	-	-
751 Zájmové sdružení právnických osob	46	1	5	-	-	1	1
761 Honební společenstvo	260	23	19	12	11	16	16
771 Svazek obcí	67	8	5	4	2	2	4
801 Obec (obecní úřad)	398	31	24	21	14	20	14
804 Kraj	1	-	-	-	-	-	-
805 Regionální rada regionu soudržnosti	1	-	-	-	-	-	-
921 Mezinárodní organizace a sdružení	3	-	-	-	-	-	-

VYBRANÉ ÚDAJE O SPRÁVNÍCH OBVODECH OBCÍ S ROZŠÍŘENOU PŮSOBNOSTÍ

Tab. R.8 Ekonomické subjekty podle vybraných právních forem ve správních obvodech obcí s rozšířenou působností Olomouckého kraje k 31. 12. 2007

dokončení

	v tom správní obvody obcí s rozšířenou působností						
	Olomouc	Prostějov	Přerov	Šternberk	Šumperk	Uničov	Zábřeh
Celkem	36 294	20 459	15 620	4 323	15 522	3 821	5 951
v tom:							
101 Fyz. osoba pod. dle živ. zák. nez. v obch. rejstř.	25 723	14 566	11 271	3 243	11 759	2 893	4 474
102 Fyz. osoba pod. dle živ. zák. zap. v obch. rejstř.	180	94	57	12	72	12	19
103 Sam. hosp. rol. nezaps. v obchod. rejstř.	1 190	1 168	558	274	574	147	284
104 Sam. hosp. rol. zaps. v obchod. rejstř.	1	-	-	-	-	-	-
105 Fyz. osoba ost. nezaps. v obchod. rejstř.	1 744	975	741	192	716	193	293
106 Fyz. osoba ost. zaps. v obchod. rejstř.	-	-	-	-	-	1	-
107 Zem. podnik - fyz. os. nez. v obchod. rejstř.	124	254	277	58	138	86	89
111 Veřejná obchodní společnost	72	73	35	10	62	8	8
112 Společnost s ručením omezeným	3 460	1 475	1 024	171	847	171	242
113 Společnost komanditní	6	2	1	1	2	2	-
117 Nadace	57	2	2	3	5	2	7
118 Nadační fond	28	4	11	1	6	1	1
121 Akciová společnost	280	110	115	10	73	11	21
141 Obecně prospěšná společnost	33	13	11	2	14	4	3
145 Společenství vlastníků jednotek	886	224	285	56	291	46	54
205 Družstvo	155	170	57	16	42	10	19
301 Státní podnik	11	2	-	1	3	-	2
325 Organizační složka státu	8	2	2	-	2	-	-
331 Příspěvková organizace	143	110	105	34	70	24	43
381 Fond (národního majetku, pozemkový)	1	-	-	-	-	-	-
391 Zdravotní pojišťovna	1	1	-	-	-	-	-
421 Zahraniční osoba	633	242	246	39	119	39	50
501 Odštěpný závod zapsaný v obchod. rejstř.	1	-	-	-	-	-	-
601 Vysoká škola	1	-	-	-	-	-	-
641 Školská právnická osoba	5	1	1	-	-	-	-
701 Sdružení (svaz, spolek, společnost, klub aj.)	934	479	435	101	393	75	173
711 Politická strana, politické hnutí	2	-	1	-	-	-	-
715 Podnik nebo hospod. zařízení politické strany	1	-	-	-	-	-	-
721 Církevní organizace	73	55	32	16	36	13	19
731 Org. jednotka sdružení	425	300	244	49	216	62	102
732 Org. jedn. politické strany, polit. hnutí	3	2	4	-	2	-	-
741 Stavovská organizace - profesní komora	2	1	1	-	1	-	-
745 Komora (s výjimkou profesních komor)	3	2	2	-	2	-	-
751 Zájmové sdružení právnických osob	21	2	3	-	10	1	1
761 Honební společenstvo	31	36	31	11	28	9	17
771 Svazek obcí	7	18	8	2	4	1	2
801 Obec (obecní úřad)	45	76	59	21	35	10	28
804 Kraj	1	-	-	-	-	-	-
805 Regionální rada regionu soudržnosti	1	-	-	-	-	-	-
921 Mezinárodní organizace a sdružení	2	-	1	-	-	-	-

VYBRANÉ ÚDAJE O SPRÁVNÍCH OBVODECH OBCÍ S ROZŠÍŘENOU PŮSOBNOSTÍ

Tab. R.9 Ekonomické subjekty podle převažující činnosti OKEČ ve správních obvodech obcí s rozšířenou působností Olomouckého kraje k 31. 12. 2007

	Kraj celkem	v tom správní obvody obcí s rozšířenou působností					
		Hranice	Jeseník	Konice	Lipník nad Bečvou	Litovel	Mohelnice
Celkem	132 139	6 967	10 774	2 005	2 878	4 252	3 273
v tom:							
A Zemědělství, myslivost, lesnictví	10 506	752	1 152	361	299	479	339
01 zemědělství, myslivost a související činnosti	7 655	544	700	252	232	398	294
02 lesnictví a související činnost	2 851	208	452	109	67	81	45
B Rybolov a chov ryb	28	1	4	-	-	1	2
Průmysl celkem (C až E)	18 287	1 074	1 511	408	404	736	488
C Těžba nerostných surovin	31	3	12	1	1	2	1
10 těžba uhlí, lignitu a rašeliny	4	-	1	1	-	1	-
13 těžba a úprava ostatních rud	1	-	-	-	-	-	-
14 těžba a úprava ost. nerostných surovin	26	3	11	-	1	1	1
D Zpracovatelský průmysl	18 112	1 063	1 480	405	398	730	484
15 výroba potravinářských výrobků a nápojů	887	61	74	14	25	46	30
16 výroba tabákových výrobků	1	-	1	-	-	-	-
17 výroba textilií a textilních výrobků	510	10	38	5	7	7	14
18 výroba oděvů, zpracov. a barvení kožešin	1 761	63	138	50	34	55	58
19 činění a úprava usní, výroba brašnářských a sedlářských výrobků a obuvi	154	4	12	5	4	8	2
20 zprac. dřeva, výroba dřevařských, korkových, proutěných a slaměných vyr. kromě nábytku	3 346	241	274	108	95	134	104
21 výroba vlákniny, papíru a výrobků z papíru	53	1	1	1	1	4	1
22 vydavatelství, tisk a rozmn. nahaných nosičů	875	41	51	9	16	22	16
23 výroba koksů, jader. paliv, rafinérské zprac. ropy	2	-	-	-	-	-	-
24 výroba chem.látek, přípravků,léčiv,chem.vláken	216	12	14	5	5	6	4
25 výroba pryžových a plastových výrobků	320	10	15	17	3	55	2
26 výroba ostat. nekovových minerálních výrobků	556	18	90	10	7	15	15
27 výroba základ. kovů a hutních výrobků výrobků kromě výroby strojů a zařízení	85	-	2	-	2	2	-
29 výroba a opravy strojů a zařízení j. n.	4 885	369	500	94	100	192	114
30 výroba kancelářských strojů a počítačů	655	51	42	14	12	27	24
31 výroba elektrických strojů a zařízení j. n.	9	-	-	-	-	-	-
32 výroba radiových, televizních a spojových zařízení	1 820	99	110	23	48	92	49
33 výroba zdravotnických, přesných, optických a časoměrných přístrojů	558	27	25	10	16	19	17
34 výroba motor. vozidel (kromě motocyklů) výroba přívěsů a návěsů	316	13	17	1	7	11	9
35 výroba ostatních dopr. prostředků a zařízení	37	3	1	3	1	3	-
36 výroba ostatních dopr. prostředků a zařízení	72	3	4	-	1	2	2
37 výroba nábytku; zpracov. průmysl j. n.	894	35	66	33	13	24	23
37 recyklace druhotných surovin	100	2	5	3	1	6	-
E Výroba a rozvod elektřiny, plynu a vody	144	8	19	2	5	4	3
40 výroba a rozvod elektřiny, plynu a tepelné energie	104	6	11	2	3	3	3
41 shromažďování, úprava a rozvod vody	40	2	8	-	2	1	-
F Stavebnictví	15 673	683	1 720	214	358	499	315

VYBRANÉ ÚDAJE O SPRÁVNÍCH OBVODECH OBCÍ S ROZŠÍŘENOU PŮSOBNOSTÍ

Tab. R.9 Ekonomické subjekty podle převažující činnosti OKEČ ve správních obvodech obcí s rozšířenou působností Olomouckého kraje k 31. 12. 2007

1. pokračování

	v tom správní obvody obcí s rozšířenou působností						
	Olomouc	Prostějov	Přerov	Šternberk	Šumperk	Uničov	Zábřeh
Celkem	36 294	20 459	15 620	4 323	15 522	3 821	5 951
v tom:							
A Zemědělství, myslivost, lesnictví	1 700	1 654	995	462	1 444	303	566
01 zemědělství, myslivost a související činnosti	1 226	1 334	916	255	810	241	453
02 lesnictví a související činnost	474	320	79	207	634	62	113
B Rybolov a chov ryb	4	1	3	1	9	1	1
Průmysl celkem (C až E)	4 203	3 302	1 972	676	2 156	583	774
C Těžba nerostných surovin	5	2	1	1	2	-	-
10 těžba uhlí, lignitu a rašeliny	-	1	-	-	-	-	-
13 těžba a úprava ostatních rud	-	-	1	-	-	-	-
14 těžba a úprava ost. nerostných surovin	5	1	-	1	2	-	-
D Zpracovatelský průmysl	4 161	3 283	1 957	672	2 130	582	767
15 výroba potravinářských výrobků a nápojů	224	130	107	15	90	27	44
16 výroba tabákových výrobků	-	-	-	-	-	-	-
17 výroba textilí a textilních výrobků	59	231	47	16	43	14	19
18 výroba oděvů, zpracov. a barvení kožešin	345	495	162	28	189	45	99
19 činění a úprava usní, výroba brašnářských a sedlářských výrobků a obuvi	33	48	18	1	13	1	5
20 zprac. dřeva, výroba dřevařských, korkových, proutěných a slaměných vyr. kromě nábytku	684	581	330	129	390	130	146
21 výroba vlákniny, papíru a výrobků z papíru	18	11	3	-	7	2	3
22 vydavatelství, tisk a rozmn. nahaných nosičů	348	113	88	29	102	19	21
23 výroba koksů, jader. paliv, rafinérské zprac. ropy	1	-	1	-	-	-	-
24 výroba chem.látek, přípravků,léčiv,chem.vláken	69	34	23	6	22	6	10
25 výroba pryžových a plastových výrobků	61	76	29	12	20	11	9
26 výroba ostat. nekovových minerálních výrobků	161	74	50	20	55	13	28
27 výroba základ. kovů a hutních výrobků	44	6	14	1	5	5	4
28 výroba kovových konstrukcí a kovodělných výrobků kromě výroby strojů a zařízení	923	818	565	255	605	179	171
29 výroba a opravy strojů a zařízení j. n.	172	106	54	25	72	28	28
30 výroba kancelářských strojů a počítačů	3	1	2	-	1	-	2
31 výroba elektrických strojů a zařízení j. n.	543	223	219	58	220	65	71
32 výroba radiových, televizních a spojových zařízení	158	103	70	21	68	5	19
33 výroba zdravotnických, přesných, optických a časoměrných přístrojů	88	38	54	15	34	13	16
34 výroba motor. vozidel (kromě motocyklů) výroba přívěsů a návěsů	10	3	4	2	5	1	1
35 výroba ostatních dopr. prostředků a zařízení	15	10	6	-	23	2	4
36 výroba nábytku; zpracov. průmysl j. n.	183	161	95	35	156	15	55
37 recyklace druhotných surovin	19	21	16	4	10	1	12
E Výroba a rozvod elektřiny, plynu a vody	37	17	14	3	24	1	7
40 výroba a rozvod elektřiny, plynu a tepelné energie	25	9	13	1	20	1	7
41 shromažďování, úprava a rozvod vody	12	8	1	2	4	-	-
F Stavebnictví	3 737	2 342	1 817	620	1 967	583	818

VYBRANÉ ÚDAJE O SPRÁVNÍCH OBVODECH OBCÍ S ROZŠÍŘENOU PŮSOBNOSTÍ

Tab. R.9 Ekonomické subjekty podle převažující činnosti OKEČ ve správních obvodech obcí s rozšířenou působností Olomouckého kraje k 31. 12. 2007

2. pokračování

	Kraj celkem	v tom správní obvody obcí s rozšířenou působností					
		Hranice	Jeseník	Konice	Lipník nad Bečvou	Litovel	Mohelnice
G Obchod, opravy motor. vozidel a výrobků pro osobní potřebu a převážně pro domácnost	37 358	1 928	2 455	445	870	1 094	919
50 obchod, opravy a údržba motorových vozidel; maloob. prodej pohonných hmot	2 305	120	196	26	45	88	59
51 velkoobchod a zprostředkování obchodu (kromě motorových vozidel)	15 703	594	568	170	242	302	213
52 maloobchod (kromě motorových vozidel); opravy výr. pro osobní potřebu a převážně pro domácnost	19 350	1 214	1 691	249	583	704	647
H Ubytování a stravování	6 224	303	792	95	119	203	171
I Doprava, skladování a spoje	4 555	249	381	49	97	164	159
60 pozemní a potrubní doprava	3 756	215	316	48	89	139	148
61 vodní doprava	4	-	-	-	1	-	-
62 letecká a kosmická doprava	4	-	-	-	-	-	-
63 vedlejší a pomocná činnosti v dopravě; činnosti cestovních kancelář a agentur	712	26	61	1	7	24	11
64 spoje	79	8	4	-	-	1	-
J Finanční zprostředkování	3 485	213	245	32	84	73	75
65 finanční zprostředkování kromě pojišťovnictví a penzijního financování	64	1	3	-	1	1	2
66 pojišťovnictví a penzijní financování kromě povinného sociálního zabezpečení	1	-	-	-	-	-	-
67 pomocné činnosti související s finančním zprostředkováním	3 420	212	242	32	83	72	73
K Nemovitosti, pronájem, podnikatelské činnosti	20 101	916	1 344	140	294	466	385
70 činnosti v oblasti nemovitostí	4 153	179	225	17	42	73	68
71 pronájem strojů a přístrojů bez obsluhy, pronájem výrobků pro osobní potřebu a převáž. pro domácnost	363	21	30	-	5	9	9
72 činnosti v oblasti výpočetní techniky	1 653	46	88	10	13	41	39
73 výzkum a vývoj	69	1	5	-	-	1	-
74 ostatní podnikatelské činnosti	13 863	669	996	113	234	342	269
L Veřejná správa a obrana; povinné sociální zabezpečení	987	75	61	54	37	68	33
M Vzdělání	2 081	120	138	25	36	55	53
N Zdravotnictví a sociální péče; veterinární činnosti	2 055	98	130	30	36	74	39
O Ostatní veřejné, sociální a osobní služby	10 798	555	841	152	244	340	295
90 odstraňování odpadních vod a odpadů, čištění města, sanační a podob. činnosti	366	32	16	4	12	12	24
91 činnosti odbor., profes. podobných organ. j. n.	3 479	183	278	44	90	122	92
92 rekreační, kulturní a sportovní činnosti	3 119	124	250	42	54	80	74
93 ostatní služby	3 834	216	297	62	88	126	105
Q Exteritoriální organizace a instituce	1	-	-	-	-	-	-

VYBRANÉ ÚDAJE O SPRÁVNÍCH OBVODECH OBCÍ S ROZŠÍŘENOU PŮSOBNOSTÍ

Tab. R.9 Ekonomické subjekty podle převažující činnosti OKEČ ve správních obvodech obcí s rozšířenou působností Olomouckého kraje k 31. 12. 2007

dokončení

	v tom správní obvody obcí s rozšířenou působností						
	Olomouc	Prostějov	Přerov	Šternberk	Šumperk	Uničov	Zábřeh
G Obchod, opravy motor. vozidel a výrobků pro osobní potřebu a převážně pro domácnost	10 876	5 922	4 963	1 131	4 111	1 138	1 506
50 obchod, opravy a údržba motorových vozidel; maloob. prodej pohonných hmot	539	472	257	76	228	77	122
51 velkoobchod a zprostředkování obchodu (kromě motorových vozidel)	5 175	4 104	1 835	453	1 198	393	456
52 maloobchod (kromě motorových vozidel); opravy výr. pro osobní potřebu a převážně pro domácnost	5 162	1 346	2 871	602	2 685	668	928
H Ubytování a stravování	1 492	901	645	197	861	149	296
I Doprava, skladování a spoje	1 237	583	497	139	631	153	216
60 pozemní a potrubní doprava	961	472	421	115	515	121	196
61 vodní doprava	-	-	1	-	2	-	-
62 letecká a kosmická doprava	-	1	2	-	-	1	-
63 vedlejší a pomocná činnosti v dopravě; činnosti cestovních kanceláří a agentur	243	101	64	20	105	29	20
64 spoje	33	9	9	4	9	2	-
J Finanční zprostředkování	991	579	382	97	423	117	174
65 finanční zprostředkování kromě pojišťovnictví a penzijního financování	25	15	7	1	6	2	-
66 pojišťovnictví a penzijní financování kromě povinného sociálního zabezpečení	1	-	-	-	-	-	-
67 pomocné činnosti související s finančním zprostředkováním	965	564	375	96	417	115	174
K Nemovitosti, pronájem, podnikatelské činnosti	7 551	2 700	2 380	506	2 169	395	855
70 činnosti v oblasti nemovitostí	1 684	601	469	102	483	81	129
71 pronájem strojů a přístrojů bez obsluhy, pronájem výrobků pro osobní potřebu a převáž. pro domácnost	139	40	46	7	36	11	10
72 činnosti v oblasti výpočetní techniky	751	190	181	41	161	22	70
73 výzkum a vývoj	28	9	8	2	13	1	1
74 ostatní podnikatelské činnosti	4 949	1 860	1 676	354	1 476	280	645
L Veřejná správa a obrana; povinné sociální zabezpečení	140	170	123	32	93	30	71
M Vzdělání	700	308	255	66	198	49	78
N Zdravotnictví a sociální péče; veterinární činnosti	605	305	269	82	227	60	100
O Ostatní veřejné, sociální a osobní služby	3 058	1 692	1 318	314	1 233	260	496
90 odstraňování odpadních vod a odpadů, čištění města, sanační a podob. činnosti	100	57	34	10	34	14	17
91 činnosti odbor., profes. podobných organ. j. n.	1 055	457	445	92	379	85	157
92 rekreační, kulturní a sportovní činnosti	873	545	395	88	387	62	145
93 ostatní služby	1 030	633	444	124	433	99	177
Q Exteritoriální organizace a instituce	-	-	1	-	-	-	-

VYBRANÉ ÚDAJE O SPRÁVNÍCH OBVODECH OBCÍ S ROZŠÍŘENOU PŮSOBNOSTÍ

Tab. R.10 Ekonomické subjekty podle kategorie počtu zaměstnanců ve správních obvodech obcí s rozšířenou působností Olomouckého kraje k 31. 12. 2007

	Kraj celkem	v tom správní obvody obcí s rozšířenou působností					
		Hranice	Jeseník	Konice	Lipník nad Bečvou	Litovel	Mohelnice
Celkem	132 139	6 967	10 774	2 005	2 878	4 252	3 273
Neuvedeno	82 908	4 270	7 524	1 304	1 841	2 556	2 184
0	33 923	1 903	2 290	519	713	1 170	742
1 - 5	10 124	503	613	119	224	352	207
6 - 9	1 632	77	104	17	33	52	44
10 - 19	1 605	100	112	18	27	58	47
20 - 24	380	20	30	8	5	10	7
25 - 49	766	44	52	10	21	25	18
50 - 99	453	31	31	7	11	13	12
100 - 199	220	12	12	3	3	9	7
200 - 249	36	2	2	-	-	4	1
250 - 499	60	2	4	-	-	3	2
500 - 999	22	3	-	-	-	-	1
1 000 - 1 499	4	-	-	-	-	-	-
1 500 - 1 999	-	-	-	-	-	-	-
2 000 - 2 499	1	-	-	-	-	-	-
2 500 - 2 999	2	-	-	-	-	-	-
3 000 - 3 999	3	-	-	-	-	-	1
4 000 - 4 999	-	-	-	-	-	-	-
5 000 - 9 999	-	-	-	-	-	-	-

dokončení

	v tom správní obvody obcí s rozšířenou působností						
	Olomouc	Prostějov	Přerov	Šternberk	Šumperk	Uničov	Zábřeh
Celkem	36 294	20 459	15 620	4 323	15 522	3 821	5 951
Neuvedeno	22 139	12 665	9 841	2 512	9 984	2 280	3 808
0	9 544	5 439	3 905	1 337	3 834	1 088	1 439
1 - 5	3 085	1 536	1 267	313	1 144	297	464
6 - 9	507	258	194	52	172	39	83
10 - 19	457	252	191	48	174	50	71
20 - 24	113	58	36	18	43	12	20
25 - 49	213	134	90	22	87	24	26
50 - 99	136	64	55	11	45	14	23
100 - 199	61	37	28	4	28	8	8
200 - 249	11	4	4	1	2	2	3
250 - 499	17	11	5	4	5	3	4
500 - 999	7	-	3	-	2	4	2
1 000 - 1 499	1	-	-	1	2	-	-
1 500 - 1 999	-	-	-	-	-	-	-
2 000 - 2 499	1	-	-	-	-	-	-
2 500 - 2 999	1	-	1	-	-	-	-
3 000 - 3 999	1	1	-	-	-	-	-
4 000 - 4 999	-	-	-	-	-	-	-
5 000 - 9 999	-	-	-	-	-	-	-

VYBRANÉ ÚDAJE O SPRÁVNÍCH OBVODECH OBCÍ S ROZŠÍŘENOU PŮSOBNOSTÍ

Tab. R.11 Ekonomické subjekty podle institucionálních sektorů ve správních obvodech obcí s rozšířenou působností Olomouckého kraje k 31. 12. 2007

	Kraj celkem	v tom správní obvody obcí s rozšířenou působností					
		Hranice	Jeseník	Konice	Lipník nad Bečvou	Litovel	Mohelnice
Celkem	132 139	6 967	10 774	2 005	2 878	4 252	3 273
v tom:							
10000 Národní hospodářství - rezidenti	132 136	6 967	10 774	2 005	2 878	4 252	3 273
11000 Nefinanční podniky	12 581	498	731	112	187	266	178
11001 Nefinanční podniky veřejné	110	1	11	2	3	3	5
11002 Nefinanční podniky soukromé národní	9 734	398	567	90	159	200	143
11003 Nefinanční podniky soukromé pod zahraniční kontrolou	2 737	99	153	20	25	63	30
12000 Finanční instituce	61	-	1	-	-	1	-
12100 Centrální banka	-	-	-	-	-	-	-
12200 Ostatní měnové finanční instituce	1	-	-	-	-	-	-
12201 Ostatní měnové finanční instituce veřejné	-	-	-	-	-	-	-
12202 Ostatní měnové finanční instituce soukromé národní	1	-	-	-	-	-	-
12203 Ostatní měnové finanční instituce soukromé pod zahraniční kontrolou	-	-	-	-	-	-	-
12300 Ostatní finanční zprostředkovatelé	35	-	-	-	-	1	-
12301 Ostatní finanční zprostředkovatelé veřejní	-	-	-	-	-	-	-
12302 Ostatní finanční zprostředkovatelé soukromí národní	34	-	-	-	-	1	-
12303 Ostatní finanční zprostředkovatelé soukromí pod zahraniční kontrolou	1	-	-	-	-	-	-
12400 Pomocné finanční instituce	24	-	1	-	-	-	-
12401 Pomocné finanční instituce veřejné	-	-	-	-	-	-	-
12402 Pomocné finanční instituce soukromé národní	22	-	1	-	-	-	-
12403 Pomocné finanční instituce soukromé pod zahraniční kontrolou	2	-	-	-	-	-	-
12500 Pojišťovací společnosti a penzijní fondy	1	-	-	-	-	-	-
12501 Pojišťovací společnosti a penzijní fondy veřejné	-	-	-	-	-	-	-
12502 Pojišťovací společnosti a penzijní fondy soukromé národní	1	-	-	-	-	-	-
12503 Pojišťovací společnosti a penzijní fondy soukromé pod zahraniční kontrolou	-	-	-	-	-	-	-
13000 Vládní instituce	1 191	86	96	40	38	53	44
13110 Ústřední vládní instituce	28	-	4	-	1	-	-
13120 Národní vládní instituce	-	-	-	-	-	-	-
13130 Místní vládní instituce	1 161	86	92	40	37	53	44
13140 Fondy sociálního zabezpečení	2	-	-	-	-	-	-
14000 Domácnosti	109 982	5 946	9 380	1 717	2 465	3 647	2 823
14100 Zaměstnavatelé	8 012	435	509	89	195	332	214
14200 Ostatní osoby samostatně výdělečně činné	101 970	5 511	8 871	1 628	2 270	3 315	2 609
14300 Zaměstnanci	-	-	-	-	-	-	-
14410 Příjemci důchodu z vlastnictví	-	-	-	-	-	-	-
14420 Příjemci dávek důchodového zabezpečení	-	-	-	-	-	-	-
14430 Příjemci ostatních transferových důchodů	-	-	-	-	-	-	-
14500 Ostatní domácnosti	-	-	-	-	-	-	-
15000 Neziskové instituce sloužící domácnostem	8 321	437	566	136	188	285	228
20000 Nerezidenti	3	-	-	-	-	-	-
21000 Evropská Unie	-	-	-	-	-	-	-
21100 Členské země Evropské Unie	-	-	-	-	-	-	-
22000 Ostatní země a mezinárodní instituce	-	-	-	-	-	-	-
21200 Instituce Evropské Unie	3	-	-	-	-	-	-

VYBRANÉ ÚDAJE O SPRÁVNÍCH OBVODECH OBCÍ S ROZŠÍŘENOU PŮSOBNOSTÍ

Tab. R.11 Ekonomické subjekty podle institucionálních sektorů ve správních obvodech obcí s rozšířenou působností Olomouckého kraje k 31. 12. 2007

dokončení

	v tom správní obvody obcí s rozšířenou působností						
	Olomouc	Prostějov	Přerov	Šternberk	Šumperk	Uničov	Zábřeh
Celkem	36 294	20 459	15 620	4 323	15 522	3 821	5 951
v tom:							
10000 Národní hospodářství - rezidenti	36 292	20 459	15 619	4 323	15 522	3 821	5 951
11000 Nefinanční podniky	4 792	2 173	1 539	265	1 222	254	364
11001 Nefinanční podniky veřejné	29	10	13	8	14	4	7
11002 Nefinanční podniky soukromé národní	3 568	1 737	1 189	197	1 008	193	285
11003 Nefinanční podniky soukromé pod zahraniční kontrolou	1 195	426	337	60	200	57	72
12000 Finanční instituce	36	9	8	-	5	1	-
12100 Centrální banka	-	-	-	-	-	-	-
12200 Ostatní měnové finanční instituce	1	-	-	-	-	-	-
12201 Ostatní měnové finanční instituce veřejné	-	-	-	-	-	-	-
12202 Ostatní měnové finanční instituce soukromé národní	1	-	-	-	-	-	-
12203 Ostatní měnové finanční instituce soukromé pod zahraniční kontrolou	-	-	-	-	-	-	-
12300 Ostatní finanční zprostředkovatelé	19	7	3	-	5	-	-
12301 Ostatní finanční zprostředkovatelé veřejní	-	-	-	-	-	-	-
12302 Ostatní finanční zprostředkovatelé soukromí národní	19	6	3	-	5	-	-
12303 Ostatní finanční zprostředkovatelé soukromí pod zahraniční kontrolou	-	1	-	-	-	-	-
12400 Pomocné finanční instituce	15	2	5	-	-	1	-
12401 Pomocné finanční instituce veřejné	-	-	-	-	-	-	-
12402 Pomocné finanční instituce soukromé národní	13	2	5	-	-	1	-
12403 Pomocné finanční instituce soukromé pod zahraniční kontrolou	2	-	-	-	-	-	-
12500 Pojišťovací společnosti a penzijní fondy	1	-	-	-	-	-	-
12501 Pojišťovací společnosti a penzijní fondy veřejné	-	-	-	-	-	-	-
12502 Pojišťovací společnosti a penzijní fondy soukromé národní	1	-	-	-	-	-	-
12503 Pojišťovací společnosti a penzijní fondy soukromé pod zahraniční kontrolou	-	-	-	-	-	-	-
13000 Vládní instituce	197	204	167	52	109	34	71
13110 Ústřední vládní instituce	15	2	3	-	3	-	-
13120 Národní vládní instituce	-	-	-	-	-	-	-
13130 Místní vládní instituce	181	201	164	52	106	34	71
13140 Fondy sociálního zabezpečení	1	1	-	-	-	-	-
14000 Domácnosti	28 781	16 963	12 847	3 767	13 187	3 319	5 140
14100 Zaměstnavatelé	2 161	1 192	939	266	972	276	432
14200 Ostatní osoby samostatně výdělečně činné	26 620	15 771	11 908	3 501	12 215	3 043	4 708
14300 Zaměstnanci	-	-	-	-	-	-	-
14410 Příjemci důchodu z vlastnictví	-	-	-	-	-	-	-
14420 Příjemci dávek důchodového zabezpečení	-	-	-	-	-	-	-
14430 Příjemci ostatních transferových důchodů	-	-	-	-	-	-	-
14500 Ostatní domácnosti	-	-	-	-	-	-	-
15000 Neziskové instituce sloužící domácnostem	2 486	1 110	1 058	239	999	213	376
20000 Nerezidenti	2	-	1	-	-	-	-
21000 Evropská Unie	-	-	-	-	-	-	-
21100 Členské země Evropské Unie	-	-	-	-	-	-	-
22000 Ostatní země a mezinárodní instituce	-	-	-	-	-	-	-
21200 Instituce Evropské Unie	2	-	1	-	-	-	-

VYBRANÉ ÚDAJE O SPRÁVNÍCH OBVODECH OBCÍ S ROZŠÍŘENOU PŮSOBNOSTÍ

Tab. R.12 Počet dokončených bytů ve správních obvodech obcí s rozšířenou působností Olomouckého kraje v roce 2007

	Byty celkem		v tom						
	skutečnost	index 2007/2006	stavby pro bydlení				domy s pečovat. službou, penziony	nebytové stavby (budovy)	stavebně upravené nebytové prostory
			rodinné domy	bytové domy	nástavby, přístavby a vestavby k				
					rodinným domům	bytovým domům			
Kraj celkem	1 766	135,1	798	591	107	96	48	53	73
v tom ORP:									
Hranice	40	133,3	35	-	4	-	-	1	-
Jeseník	90	82,6	41	-	9	3	-	33	4
Konice	20	181,8	11	-	3	-	-	1	5
Lipník nad Bečvou	17	212,5	13	-	3	-	-	-	1
Litovel	55	157,1	48	-	4	1	-	2	-
Mohelnice	44	220,0	33	-	4	3	-	-	4
Olomouc	727	160,8	243	433	21	22	-	-	8
Prostějov	395	109,1	149	114	18	35	48	10	21
Přerov	81	95,3	64	-	12	-	-	2	3
Šternberk	29	93,5	21	-	6	2	-	-	-
Šumperk	99	380,8	30	36	5	21	-	1	6
Uničov	80	114,3	60	-	8	4	-	1	7
Zábřeh	89	130,9	50	8	10	5	-	2	14

Tab. R.13 Zrušené budovy a byty ve správních obvodech obcí s rozšířenou působností v Olomouckém kraji v roce 2007

	Počet zrušených budov			Počet zrušených bytů				
	celkem	v tom		celkem	index 2007/2006	v tom v bytových budovách z důvodů		
		zrušené nebytové budovy	zrušené bytové budovy			odstranění stavby (budovy) nebo její části (celého bytu)	stavební úpravou, jejímž účelem je sloučení bytů	převodu bytové stavby nebo její části (celého bytu) na nebytovou nebo jiným způsobem
Kraj celkem	91	13	78	92	78,6	79	4	9
v tom ORP:								
Hranice	2	-	2	2	x	2	-	-
Jeseník	1	-	1	1	20,0	1	-	-
Konice	2	-	2	2	33,3	2	-	-
Lipník nad Bečvou	3	-	3	4	133,3	4	-	-
Litovel	5	1	4	5	166,7	4	-	1
Mohelnice	6	2	4	4	400,0	4	-	-
Olomouc	16	1	15	16	200,0	15	-	1
Prostějov	48	9	39	47	87,0	39	3	5
Přerov	7	-	7	8	38,1	7	1	-
Šternberk	1	-	1	3	150,0	1	-	2
Šumperk	-	-	-	-	-	-	-	-
Uničov	-	-	-	-	-	-	-	-
Zábřeh	-	-	-	-	-	-	-	-

Rozvody v Olomouckém kraji

Vysoká rozvodovost patří k negativním charakteristikám demografického chování obyvatel. Při posuzování rozvodovosti je třeba vzít v úvahu i skutečnost, že počet zjištěných rozvedených manželství bude určitě nižší než počet rozpadlých manželství. Manželé spolu již několik let nežijí, ale manželství neukončili rozvodem a tato neukončená manželství nejsou statisticky podchycena.

Od roku 1990 do roku 1995 byla v Olomouckém kraji zaznamenána kolísavá tendence v počtech rozvodů. Následně docházelo každoročně ke zvyšování počtu rozvedených manželství, výjimkou byly roky 1999, 2005 a 2007. Nejvíce rozvodů ve sledovaném období 1990 – 2007 bylo zaznamenáno v roce 2006 (2003 rozvodů), naopak nejméně v roce 1999 (1 304 rozvodů), pravděpodobně důsledkem legislativy. Počet rozvodů v tomto roce klesl pod úroveň rozvodů v roce 1991 (o 268 méně). Ani novela zákona o rodině z konce 90. let neměla očekávaný vliv na trvalé snížení úrovně rozvodovosti. Již následující rok, rok 2000, znamenal opětovný nárůst v počtu rozvedených párů (1744), který se svým počtem vyrovnával počtu rozvodů v polovině 90. let.

Tab. S.1 Rozvodovost v Olomouckém kraji

Rok	Počet rozvodů	Hrubá míra rozvodovosti ¹⁾	Index rozvodovosti ²⁾
1991	1 601	2,5	36,07
1992	1 708	2,6	37,87
1993	1 645	2,5	39,36
1994	1 826	2,8	52,38
1995	1 781	2,7	53,97
1996	1 823	2,8	56,32
1997	1 866	2,9	54,34
1998	1 879	2,9	54,57
1999	1 312	2,0	41,84
2000	1 744	2,7	54,65
2001	1 774	2,8	58,32
2002	1 871	2,9	61,67
2003	1 907	3,0	66,12
2004	1 980	3,1	67,12
2005	1 926	3,0	62,88
2006	2 003	3,1	62,48
2007	1 853	2,9	55,73

Hrubá míra rozvodovosti má pouze orientační charakter a mezi sledovanými lety 1991 - 2007 se pohybuje od 2 rozvodů na 1 000 obyvatel v Olomouckém kraji (v roce 1999) do 3,1 rozvodů na 1 000 obyvatel (v letech 2004 a 2006).

Problematiku rozvodovosti lze také vyjádřit ukazatelem – index rozvodovosti, což je počet rozvodů na 100 uzavřených sňatků v daném roce. Zatímco na počátku 90. let, v roce 1991, byla hodnota indexu rozvodovosti v Olomouckém kraji 36,07 (ČR 40,8), v roce 2007 se zvýšila na 55,73 a svou hodnotou předčila i republikový průměr (54,46). Od roku 2004 byl pravidelně index rozvodovosti v kraji vyšší než činil celorepublikový průměr. Nejvyšší index rozvodovosti v kraji byl zaznamenán v roce 2004 (67,12).

¹⁾ počet rozvodů na 1 000 obyvatel středního stavu

²⁾ rozvody na 100 sňatků v daném roce

V okresech Olomouckého kraje byla situace odlišná. Nejmenším okresem s nejnižším počtem obyvatel a počtem rozvodů v kraji je Jeseník, přesto zde ukazatel indexu rozvodovosti vykazoval velmi vysoké hodnoty a od roku 1997 byl každoročně vyšší než krajský průměr. Např. v roce 2003 bylo na 100 sňatků rozvedeno 92 párů. Situace se zlepšila až v roce 2007, kdy index rozvodovosti na Jesenícku poklesl na 49,28, což byla hodnota dokonce nižší než byl průměr Olomouckého kraje (55,73) a České republiky (54,46). Situace vysoké rozvodovosti na Jesenícku může být důsledkem stížených ekonomických a sociálních podmínek v tomto regionu. Jesenícko tradičně patří k okresům s velmi nízkými platy, vysokou nezaměstnaností a nižšími příležitostmi pro hledání nových pracovních míst. Hodnot o něco málo vyšších než činil krajský průměr bylo během sledovaného období dosaženo na Šumpersku. Nejvíce se index rozvodovosti přibližoval krajské hodnotě v okrese Olomouc. Příznivá situace panovala v okrese Prostějov, kde ve většině sledovaných let vykazoval index rozvodovosti nižší hodnoty. Na Přerovsku převládal kolísavý charakter.

ROZVODY V OLOMOUCKÉM KRAJI

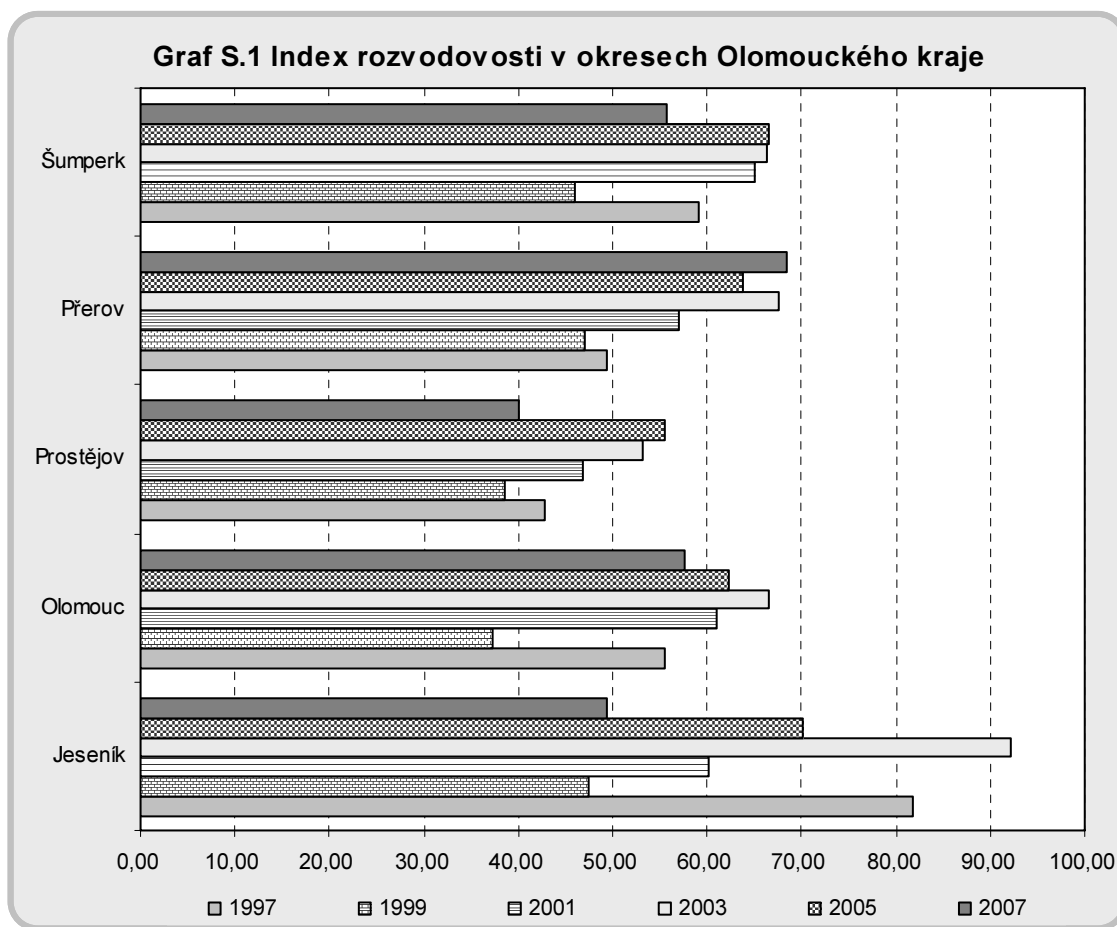

V roce 2007 bylo v našem kraji právně ukončeno 1 853 manželství rozvodem, o 150 méně než v předchozím roce. V 68 % případů byla navrhovatelem rozvodu žena. Tato skutečnost nemusí znamenat, že se právě ženy chtějí rozvádět více, ale častěji právě ony začínají řešit vzniklou situaci. Nejvíce rozvodů v kraji bylo uskutečněno v obcích od 20 000 do 49 999 obyvatel (388) a nejméně v nejmenších obcích do 199 obyvatel (11).

Tab. S.2 Rozvody podle věku manželů v roce 2007 v Olomouckém kraji

Věkové skupiny	Muži		Ženy	
	celkem	%	celkem	%
Celkem	1 853	100,0	1 853	100,0
v tom:				
-19	-	x	1	0,1
20-24	23	1,2	69	3,7
25-29	145	7,8	219	11,8
30-34	358	19,3	450	24,3
35-39	377	20,3	388	20,9
40-44	370	20,0	305	16,5
45-49	231	12,5	199	10,7
50-54	178	9,6	115	6,2
55-59	104	5,6	76	4,1
60-64	39	2,1	22	1,2
65+	28	1,5	9	0,5

Intenzita rozvodovosti se mění v závislosti na věku. Rozložení rozvodovosti podle věku se v posledních letech postupně posunuje směrem dozadu, což souvisí s odkládáním sňatků do vyššího věku, a tím dochází k rozvodům později. V roce 2007 se muži nejčastěji rozváděli ve věku 35 – 39 let (20,3 %), 40 – 44 let (20,0 %) a ženy ve věku 30 – 34 let (24,3 %), 35 – 39 let (20,9 %).

ROZVODY V OLOMOUCKÉM KRAJI

Dalším ukazatelem, který se sleduje v souvislosti s rozvedením manželství, jsou rozvody podle délky manželství. Na počátku 90. let se nejčastěji rozváděla manželství trávající méně než 5 let. V roce 1991 činil podíl těchto rozvedených manželství více jak 30 %. V následujících letech se však situace obrátila, podíl začal klesat a na konci roku 2007 činil již jen necelých 15 %. Naopak výrazně přibýlo rozpadů manželství po dlouhé době trvání. Po více než 15 letech končilo v roce 2007 rozvedením dvakrát více manželství než před 15 lety. V roce 1991 podíl takových manželství činil okolo 29 %, v roce 2007 se navýšil již na 46 %. Lze se domnívat, že část z těchto rozvodů byla formální a fakticky manželství zanikla mnohem dříve.

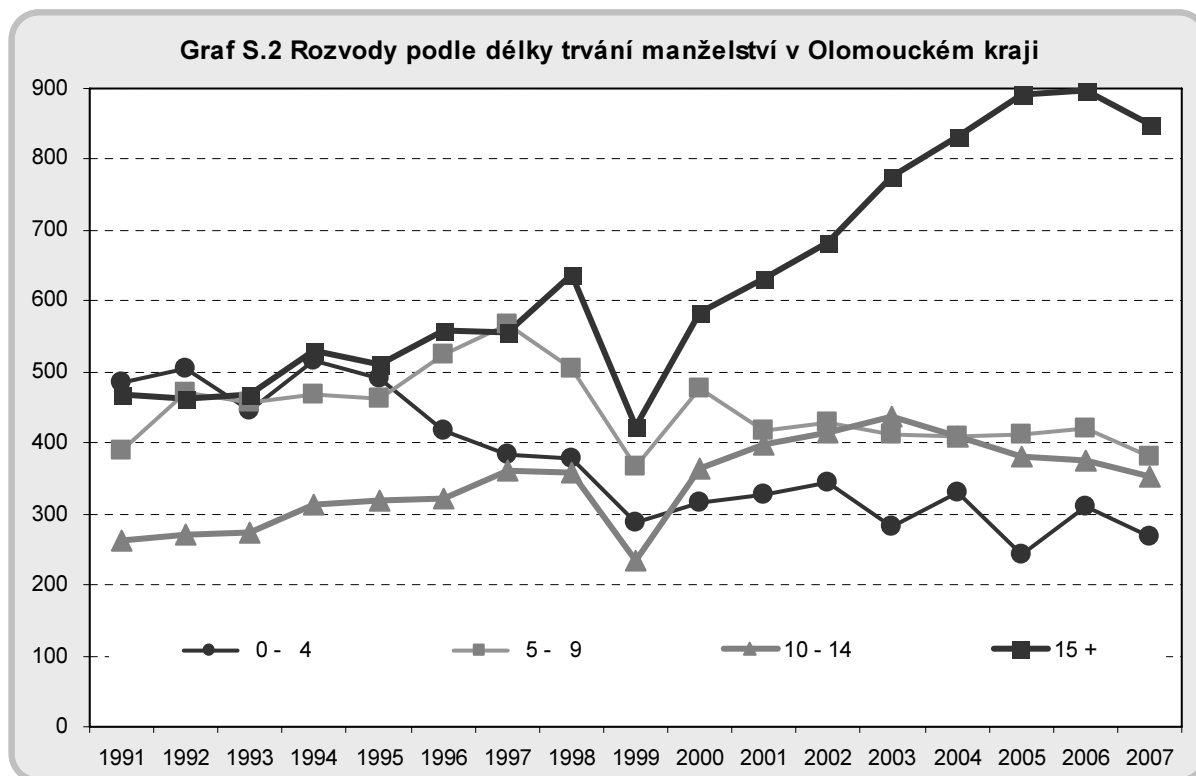

Za nepříznivý fakt z hlediska společenského, psychologického a ekonomického lze považovat rozvedená manželství s nezletilými dětmi, přestože se podíl těchto rozvodů od 90. let postupně snižuje. V porovnání dvou krajních let sledovaného období došlo k poklesu rozvedených manželství s nezletilými dětmi o 11,0 %. Zatímco v roce 1991 dosahoval podíl těchto rozvedených manželství přes 74 %, v roce 2007 činil již podíl 63,1 %, přičemž v 52,6 % případů šlo o rozvody s jedním dítětem, ve 42,0 % se dvěma dětmi a ve 4,4 % se třemi dětmi. Na druhé straně docházelo každoročně ke zvyšování počtu rozvedených manželství bez dětí (z 25,9 % v roce 1991 na 36,9 % v roce 2007).

Tab. S.3 Rozvody podle počtu dětí v Olomouckém kraji

Rok	Rozvody celkem	v tom				v tom dle počtu dětí			
		bez dětí	%	s nezletilými dětmi	%	1	2	3	4 a více
1991	1 601	414	25,9	1 187	74,1	615	489	76	7
1993	1 645	421	25,6	1 224	74,4	644	507	66	7
1995	1 781	470	26,4	1 311	73,6	748	493	64	6
1997	1 866	517	27,7	1 349	72,3	778	491	68	12
1999	1 312	491	37,4	821	41,1	447	325	38	11
2001	1 774	570	32,1	1 204	67,9	663	469	62	10
2003	1 907	654	34,3	1 253	65,7	702	496	48	7
2005	1 926	749	38,9	1 177	61,1	674	443	47	13
2007	1 853	683	36,9	1 170	63,1	616	491	51	12

ROZVODY V OLOMOUCKÉM KRAJI

Rozvodové soudy dokumentují příčinu rozvratu rozvádějících se manželství. Nejvíce rozšířenou příčinou rozvratu manželství byl uváděn „rozdíl povah, názorů a zájmů“, což zaručovalo bezproblémový rozvod po vzájemné dohodě. Tuto příčinu v roce 2007 v našem kraji uvedlo 78,2 % žen a 76,5 % mužů. Mezi další velmi rozšířené příčiny rozpadu manželství u mužů patřila: nevěra (6,9 %) a alkoholismus (5,7 %). U žen soud v 11,2 % nezjistil zavinění, 3,9 % žen uvedlo nevěru a pouze 0,4 % alkoholismus. Jen ve velmi málo případech zjistil soud příčiny: neuvážený sňatek, nezáměr o rodinu, včetně opuštění rodiny, zlé nakládání, odsouzení pro trestný čin, zdravotní důvody, sexuální neshody a ostatní příčiny, což je v následujícím grafu zahrnuto pod pojmem ostatní.

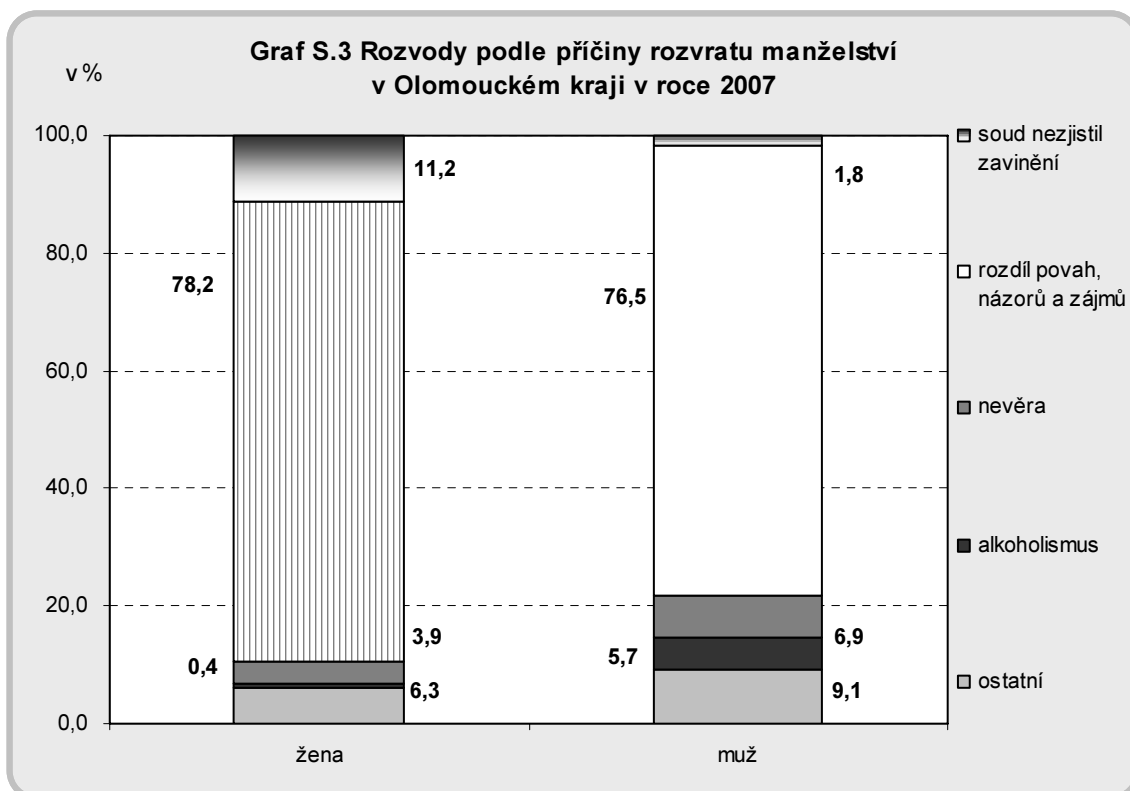

Manželé do 30 let věku a rozvádějící se do 5 let trvání manželství uvádějí stejné příčiny rozvratu. Ženy jako hlavní příčiny rozpadu manželství deklarují : rozdíl povah, názorů a zájmů, soud nezjistil zavinění, nevěra a neuvážený sňatek. Muži v těchto skupinách za hlavní příčiny rozchodu považují: rozdíl povah, názorů a zájmů, nevěru a alkoholismus spolu s neuváženým sňatkem.

Regionální údaje v publikacích ČSÚ, vydaných od ledna 2008 do května 2008

Publikace s měsíční periodicitou:

e-7005-08 Indexy cen zemědělských výrobců (duben 2008)

Ceny základních zemědělských produktů podle krajů a okresů (pšenice, skot, prasata, mléko).

e-7006-08 Indexy cen zemědělských výrobců, průmyslových výrobců a spotřebitelských cen potravinářského zboží (duben 2008)

Průměrné ceny zemědělských výrobců za vybrané výrobky (pšenice, brambory, skot, prasata, vejce, mléko) podle krajů.

e-7103-08 Indexy spotřebitelských cen – podrobné členění (duben 2008)

Vývoj spotřebitelských cen za domácnosti v hl.m.Praze.

e-8001-08 Průmysl ČR (březen 2008)

Vývoj základních ukazatelů v průmyslu (tržby, zaměstnanci a mzdy) podle sídla podniků v krajích.

8201-08 Stavebnictví ČR (duben 2008)

Stavební výroba, zaměstnanci a mzdy podle sídla podniků v krajích.

e-8202-08 Přehled vydaných stavebních povolení (duben 2008)

Struktura stavebních povolení a orientační hodnota staveb podle krajů.

Publikace se čtvrtletní periodicitou:

e-2117-08 Výsledky chovu drůbeže (1/2008)

Početní stavy drůbeže, výroba a prodej vajec, a krmné dny slepic podle krajů.

3101-07 Zaměstnanost a nezaměstnanost v ČR podle výsledků VŠPS (4/2007)

Charakteristika populace, a zaměstnanost a nezaměstnanost podle krajů z výsledků výběrového šetření pracovních sil v domácnostech.

3106-07 Evidenční počet zaměstnanců a jejich mzdy v ČR (4/2007)

Počet zaměstnanců, mzdové prostředky a průměrné mzdy podle krajů, a jejich vývoj ve srovnání se stejným obdobím minulého roku. Údaje za podniky se sídlem v kraji a s počtem zaměstnanců 20 a více.

e-4001-08 Stav a pohyb obyvatelstva v ČR (1/2008)

Předběžné výsledky stavu a pohybu obyvatelstva podle krajů a okresů (narození a zemřelí, migrace stěhováním, sňatky, rozvody).

e-7007-08 Indexy cen v lesnictví (surové dříví) (1/2008)

Průměrné ceny surového dříví pro tuzemsko podle krajů.

8203-07 Statistika stavebních zakázek (4/2007)

Stav zakázek podle druhu zakázky za podniky se sídlem v kraji.

8205-08 Bytová výstavba v ČR (1/2008)

Zahájené, dokončené a rozestavěné byty podle druhu určení stavby v krajích.

9203-07 Domácí a výjezdový cestovní ruch (4/2007)

Přenocování na turistických cestách podle místa pobytu v krajích.

9207-07 Návštěvnost v ubytovacích zařízeních cestovního ruchu – podrobné výsledky (4/2007)

Příjezdy domácích i zahraničních hostů do hromadných ubytovacích zařízení podle země a druhu zařízení v krajském třídění. Využití pokojů a lůžek v %. Hosté a přenocování v lázeňských ubytovacích zařízeních.

Publikace s pololetní periodicitou:

2122-07 Výsledky chovu skotu (2. pololetí 2007)

Početní stavy skotu, krav a telat, krmné dny, výroba a nákup mléka podle krajů.

e-2123-08 Výsledky chovu prasat (k 1. 4. 2008)

Početní stavy prasat, krmné dny, chov selat a prodej jatečných prasat podle krajů – vychází 3x ročně

3305-07 Pracovní neschopnost pro nemoc a úraz (rok 2007)

Počty nově hlášených případů pracovní neschopnosti pro nemoc a úraz, dny pracovní neschopnosti, průměrné procento pracovní neschopnosti a průměrný denní počet práce neschopných podle krajů.

Publikace s roční periodicitou a nepravidelně vydávané publikace:

1118-07 Život cizinců v ČR

Základní informace o životě cizinců, a kartogramy s jejich rozmístěním v krajích a okresech.

1131-07 Vývoz zboží podle jednotlivých krajů ČR v roce 2006

Vývoj vývozu jednotlivých krajů a jeho zastoupení na celkovém vývozu ČR. Zbožová a teritoriální struktura vývozu jednotlivých krajů.

1301-08 Počet obyvatel v obcích ČR k 1.1.2008

Publikace obsahuje stavy obyvatel v jednotlivých obcích po promítnutí územních změn k 1.1.2007. Stavy obyvatel jsou stanoveny na základě demografické bilance narozených, zemřelých a migrace v každé obci.

1303-07 Okresy České republiky v roce 2006

Souhrnné informace za rok 2006 z různých úseků statistiky na úrovni krajů a okresů. Základem jsou ukazatele regionální databáze KROK.

1304-07 Kraje České republiky 2006

Základní ukazatele z demografické, ekonomické a sociální oblasti podle krajů v datech, kartogramech a grafech.

1370-07 Analýza regionálních rozdílů v ČR

Roční periodická publikace zaměřená na popis a analýzu rozdílů mezi kraji ČR. Publikace je vydávána od roku 2000. Hlavními tématy v publikaci jsou migrace, zaměstnanost a sociální zabezpečení.

1371-07 Regionální účty 2006

Publikace obsahuje makroekonomické údaje (HDP, HPH, THFK, atd.) na regionální úrovni v časových řadách.

1372-05 Euroregiony v ČR

Vymezení jednotlivých euroregionů a základní statistické informace o euroregionech.

1376-07 Věda a výzkum v regionálním pohledu

Analýza o zaměstnanosti a vnitřních výdajích na vědu a výzkum podle krajů. Údaje o zaměstnanosti a mzdách v technických a vědeckých profesích.

1377-06 Cizinci v regionech ČR

Počty, zaměstnání a profil cizinců v ČR v krajském a okresním detailu. Publikace je řešena jako soubor jednotlivých krajských bloků, bohatých na grafy, mapky a kartogramy.

1379-07 Regionální rozdíly v demografickém, sociálním a ekonomickém vývoji ČR v letech 2000 - 2005

Souhrnná publikace analyzující rozdíly a ekonomické postavení správních obvodů obcí s rozšířenou působností v celé ČR a v jednotlivých krajích.

NABÍDKA PUBLIKACÍ

1414-07 Cizinci v ČR 2007

Statistické údaje o pohybu a zaměstnanosti cizinců v krajích a okresech ČR. Údaje roku 2006 a časové řady

2001-07 Produkce, využití a odstranění odpadů v ČR v roce 2006

Krajské údaje o množství průmyslového odpadu podle sídla ekonomického subjektu.

2002-07 Informace o životním prostředí v ČR (2001-2006)

Stav a vývoj jednotlivých složek životního prostředí v ČR a v regionech. Jedná se především o údaje zachycující vliv hospodářských činností na kvalitu přírodních zdrojů. Publikace obsahuje i přehledy národních parků a chráněných území.

e-2003-08 Vodovody, kanalizace a vodní toky v roce 2006

Krajské členění ukazatelů o zásobování obyvatel vodou a o délce vodovodů, o množství odpadních vod a počtu čistících stanic.

2005-07 Výdaje na ochranu životního prostředí v ČR 2006

Krajské údaje o pořízených investicích na ochranu životního prostředí. Pořízené investice jsou sledovány podle kraje sídla investora i podle místa investice.

2102-08 Definitivní údaje o sklizni zemědělských plodin za rok 2007

Sklizňové plochy, hodnoty sklizně a hektarové výnosy jednotlivých plodin podle krajů.

e-2103-08 Soupis hospodářských zvířat k 1.4.2008

Počty hospodářských zvířat podle krajů (skot, prasata, koně, ovce a kozy, drůbež).

2104-07 Soupis ploch osevů v ČR k 31.5.2007

Struktura ploch osevů jednotlivých plodin podle krajů (zrniny, okopaniny, technické a ostatní plodiny, zelenina, pícniny a rozloha zemědělské půdy).

2110-07 Porážky hospodářských zvířat za rok 2007

Údaje o porážkách skotu, prasat a dalších hospodářských zvířat v kusech a hmotnosti, a údaje o výrobě masa. Územní třídění na úrovni krajů.

2128-07 Souhrnný zemědělský účet v jednotlivých krajích – definitivní výsledky za rok 2005 a semidefinitivní výsledky roku 2006

Publikace dává přehled o vývoji výkonnosti zemědělství v jednotlivých krajích.

2201- 08 Lesnictví a myslivost v roce 2007

Zalesňování, těžba dřeva a dodávky dříví podle krajů.

3103-07 Trh práce v ČR v letech 1993 – 2006

Časové řady podle krajů o zaměstnanosti a nezaměstnanosti na základě výběrového šetření pracovních sil v domácnostech.

3107-07 Časové řady základních ukazatelů statistiky práce 1948 – 2006

Časová řada údajů (od roku 1995) o neumístěných uchazečích o zaměstnání, míře nezaměstnanosti a o volných pracovních místech podle krajů.

3109-08 Struktura mezd zaměstnanců v roce 2007

Podíly zaměstnanců v pásmech hrubých měsíčních mezd, struktura mezd a mzdy podle hlavních tříd KZAM - Klasifikace zaměstnání. Výsledky za kraje a oblasti navazující na Informační systém o průměrném výdělků Ministerstva práce a sociálních věcí ČR.

NABÍDKA PUBLIKACÍ

3111-07 Analýza trhu práce 2000 - 2006

Rozbor výsledků statistiky o zaměstnanosti a mzdách. Rozdíly v charakteristikách zaměstnání podle věku, pohlaví a vzdělání zaměstnanců až na úroveň krajů.

e-3113-07 Vývoj úplných nákladů práce (1994 – 2006)

Rozbor struktury nákladů práce podle krajů v časové řadě.

3115-07 Zaměstnanost a nezaměstnanost v ČR podle výsledků VŠPS – roční průměry 2006

Charakteristika populace, zaměstnanost a nezaměstnanost podle výběrového šetření pracovních sil v domácnostech.

3123-07 Přejít do důchodu podle výsledků ad hoc modulu 2006 výběrového šetření pracovních sil
Krajské přehledy o počtu pracujících ve věku 50-69 let podle předpokládané doby ukončení ekonomické aktivity (údaje podle KZAM - Klasifikace zaměstnání).

e-4002-08 Úmrtnostní tabulky za ČR a kraje – rok 2006, 2007

Údaje za ČR jsou z roku 2007, krajské údaje za dvouleté období 2006 – 2007 (vyloučení nahodilých výkyvů). Tabulky obsahují často žádané informace o střední délce života (naději na dožití).

e-4003-08 Věkové složení obyvatelstva ČR – rok 2007

Počty obyvatel podle věku až na úrovni krajů a okresů v pětiletých skupinách. Údaje za ČR a kraje i podle jednotlivých let. Stav: k 31.12.2006, střední stav.

4007-07 Vývoj obyvatelstva ČR v roce 2006

Pravidelná analýza hodnotící vývoj demografických ukazatelů i na úrovni krajů.

e-4018-07 Demografická ročenka vybraných měst ČR 1991 - 2006

Základní údaje o pohybu obyvatel za vybraná města. Podle stanovených kritérií bylo do publikace vybráno 284 měst (zhruba s počtem obyvatel nad 5000).

4019-07 Demografická ročenka ČR 2006

Pramenné demografické dílo s podrobnými výsledky pohybu obyvatel v územním třídění na kraje, okresy a města.

e-4024-07 Úmrtnostní tabulky za okresy ČR 2001 – 2005

Podrobné úmrtnostní tabulky podle pohlaví za okresy. Aby byly vyloučeny nahodilé výkyvy, jsou tabulky zpracovány za pětileté období. Tabulky obsahují ukazatel „střední délka života“ (naděje dožití). Vychází 1x za 5 let.

e-4027-07 Demografická ročenka krajů ČR 1991 - 2006

Demografické údaje v časové řadě přepočtené na územní strukturu roku 2006.

e-4030-07 Demografická ročenka správních obvodů obcí s rozšířenou působností 1995 - 2006

Základní demografické údaje obcí s rozšířenou působností. Údaje v časové řadě jsou přepočteny na aktuální území těchto správních obvodů.

e-4034-07 Demografická ročenka okresů České republiky 1991 – 2006

Demografické údaje v časové řadě přepočtené na územní strukturu roku 2006.

4036-07 Vysokoškoláci z demografického pohledu

Vývoj vybraných demografických ukazatelů za osoby s vysokoškolským vzděláním za roky 1991 – 2006 podle krajů a okresů.

e-4116-07 Statistický lexikon obcí 2007

Elektronická podoba Statistického lexikonu obcí 2006 s územní aktualizací k 1.1.2007. Lexikon obsahuje seznam obcí ČR, jejich částí a základních sídelních jednotek, doplněný o údaje ze Sčítání lidu, domů a bytů k 1.3.2001, rovněž přepočítanými na aktuální územní strukturu.

NABÍDKA PUBLIKACÍ

4203-07 Volby do Senátu Parlamentu ČR v roce 2006
Výsledky voleb v říjnu 2006 a zvolení senátorů ve 27 volebních obvodech.

4204-06 Volby do Poslanecké Sněmovny Parlamentu ČR 2006 – I.díl
Výsledky voleb v krajích a okresech.

4206-07 Volby do zastupitelstev obcí 24.listopadu 1990
Dodatečné vydání chybějící standardní publikace.

4210-07 Volby do zastupitelstev obcí v roce 2006 – II.díl
Přehled o výsledcích voleb a složení zastupitelstev v územním členění podle krajů, okresů a velikostních skupin obcí.

4221-07 Volby do zastupitelstev obcí v letech 1990 - 2006
Zvláštní publikace, obsahující především pohledy na genezi některých ukazatelů volební statistiky v oblasti komunálních voleb od roku 1990 do roku 2006 a časová srovnání výsledků hlasování a složení zvolených zastupitelstev za ČR celkem, podle krajů a okresů.

8101-07 Spotřeba paliv a energie v ČR v roce 2006
Údaje o spotřebovaném objemu jednotlivých druhů paliv a energie podle kraje spotřeby.

8206-08 Stavby pro bydlení dokončené v roce 2007
Informace o počtech a úrovni dokončených domů podle krajů (kubatura, obytná i zastavěná plocha, pokojovost, atd.)

Publikace je možné získat:

on-line : <http://www.czso.cz/csu/edicniplan.nsf/p/xxxx-xx> (kód publikace)

tištěný titul a elektronická forma na CD:

Český statistický úřad
Odbor informačních služeb
Na padesátém 81
100 82 Praha 10
fax: 274 054 070

e-mail: objednavky@czso.cz

Prodejna v budově ČSÚ, Na padesátém 81, Praha 10 - Strašnice
(u stanice metra „A“ - Skalka)

Úřední hodiny:
pondělí a středa 8 - 17
úterý a čtvrtek 9 - 12 13 - 15
pátek 9 – 12

Ediční plán 2008 Českého statistického úřadu Olomouc

- 13-7101-08 **Statistická ročenka Olomouckého kraje 2008**
e-13-7101-08 (termín vydání: 31. 12. 2008)
- e-13-7102-08 **Statistický bulletin – Olomoucký kraj**
(termín vydání každé čtvrtletí, 95. kalendářní den)
- e-13-7118-08 **Volby do zastupitelstev krajů 2008 – Olomoucký kraj**
(termín vydání: 15. 12. 2008)
- 13-7134-08 **Vývoj bytové výstavby v Olomouckém kraji v letech 1998 až 2007**
e-13-7134-08 (termín vydání: 31.10. 2008)
- 13-7135-08 **Vojvodství Opolské, kraj Olomoucký a Moravskoslezský v číslech - 2008**
e-13-7135-08 (termín vydání: 31.3. 2008)

Poznámky:

- xx-xxxx-08 publikace v tištěné podobě
e-xx-xxxx-08 publikace v elektronické podobě

Na zakázku lze vytisknout i publikace nabízené pouze v elektronické podobě.

INFORMAČNÍ SLUŽBY ČESKÉHO STATISTICKÉHO ÚŘADU

ČESKÝ STATISTICKÝ ÚŘAD

Na padesátém 81
100 82 Praha 10 – Strašnice
www.czso.cz

ústředna: **274 051 111**

Telefonická infolinka **274 052 900**

Základní informace o vývoji ekonomických ukazatelů ČR (míra inflace, HDP, mzdy, nezaměstnanost, nejdůležitější demografické údaje)

Prodejna publikací ČSÚ

tel.: 274 052 732, fax: 274 054 070, e-mail: prodejna@czso.cz

Odovědi na telefonické, e-mailové i písemné dotazy a zpracování informací podle individuálních požadavků

tel.: 274 052 304, 274 052 648, 274 052 451, 274 052 765, 737 858 656 , fax: 274 054 070, e-mail: infoservis@czso.cz

Předplatné a distribuce statistických publikací

tel.: 274 052 555, e-mail: objednavky@czso.cz

Distribuce elektronických publikací pomocí SCP schránek

tel.: 274 052 328, e-mail: scp_publicace@czso.cz

Distribuce klasifikací a číselníků

tel.: 274 052 799, e-mail: ciselniky@czso.cz

Distribuce databáze Registr ekonomických subjektů a výběry, výpisy IČO, tj. potvrzení o existenci

subjektu v Registru ekonomických subjektů

tel.: 274 052 733, fax: 274 054 140, e-mail: resinfo@czso.cz, ico@czso.cz

Distribuce regionálních databází (MOS, KROK) a výběry

tel.: 274 052 328, 274 052 733, fax: 274 054 140, e-mail: scp_publicace@czso.cz

Distribuce databáze Registr sčítacích obvodů a výběry z databází statistiky voleb, demografie, SLBD

tel.: 274 052 990, 274 052 328, fax: 274 054 140, e-mail: special_databaze@czso.cz

Distribuce údajů z volební statistiky

tel.: 274 053 115, fax: 274 054 140, e-mail: jiri.podzemsky@czso.cz

Mezinárodní srovnání

tel.: 274 053 125, 274 052 757, e-mail: mezin@czso.cz

Evropská statistika (ESDS)

tel.: 274 053 125, 274 052 757, e-mail: esds@czso.cz

Dotazy k internetovým stránkám www.czso.cz

tel.: 274 053 184, e-mail: webredakce@czso.cz

ÚSTŘEDNÍ STATISTICKÁ KNIHOVNA

tel.: 274 052 354 (vedoucí knihovny), 274 052 361 (výpůjční služba)
e-mail: knihovna@czso.cz

KONTAKTNÍ MÍSTA KRAJSKÝCH INFORMAČNÍCH SLUŽEB

Oddělení regionálních analýz a informačních služeb Praha

Na padesátém 81, 100 82 Praha 10
PhDr. Eva Vojtová
tel.: 274 052 815, e-mail: infoservispraha@czso.cz
<http://www.praha.czso.cz>

Oddělení regionálních analýz a informačních služeb Středočeský kraj

Na padesátém 81, 100 82 Praha 10
Jana Slavníková, Mgr. Jana Hejnová
tel.: 274 054 175, fax: 274 054 177, e-mail: infoservisstc@czso.cz
<http://www.stredocesky.czso.cz>

Oddělení regionálních analýz a informačních služeb České Budějovice

Žižkova 1, 370 77 České Budějovice
Ing. Petra Koubková, Marie Mahrová
tel.: 386 718 440, fax: 386 718 450, e-mail: infoserviscb@czso.cz
<http://www.cbudejovice.czso.cz>

Oddělení regionálních analýz a informačních služeb Plzeň

Slovanská alej 36, 326 64 Plzeň
Mgr. Tereza Leščinská
tel.: 377 612 108, fax: 377 612 219, e-mail: infoservisplzen@czso.cz
<http://www.plzen.czso.cz>

Oddělení regionálních analýz a informačních služeb Karlovy Vary

Sportovní 28, 360 09 Karlovy Vary – Drahovice
Jarmila Horáková, Zuzana Luhanová, Ing. Martina Soukupová
tel.: 353 226 611, 353 222 729, fax: 353 222 677, e-mail: infoserviskv@czso.cz
<http://www.kvary.czso.cz>

Oddělení regionálních analýz a informačních služeb Ústí nad Labem

Špálova 2684, 400 11 Ústí nad Labem
Barbora Capitová, Alena Svobodová
tel.: 472 706 176, 420 706 148, fax: 472 770 855, e-mail: infoservisul@czso.cz
<http://www.ustinadlabem.czso.cz>

Oddělení regionálních analýz a informačních služeb Liberec

Nám. Dr. Edvarda Beneše 26, 460 01 Liberec 1
Ing. Dagmar Scholzeová, Mgr. Karla Švehlová
tel.: 485 110 223, 485 244 130, 485 244 216, fax: 485 110 308, e-mail: infoservislbc@czso.cz
<http://www.liberec.czso.cz>

Oddělení regionálních analýz a informačních služeb Hradec Králové

Myslivečkova 914, 500 03 Hradec Králové 3
Ing. Věra Varmužová, Ing. Pavel Jelínek
tel.: 495 762 322, 495 762 352, fax: 495 546 965, e-mail: infoservishk@czso.cz
<http://www.hradeckralove.czso.cz>

Oddělení regionálních analýz a informačních služeb Pardubice

V Ráji 872, 531 53 Pardubice
Ing. Hedvika Fialová, Ing. Eva Knoflíčková, Dana Bílková
tel.: 466 743 480, 466 743 418, fax: 466 304 962, e-mail: infoservispa@czso.cz
<http://www.pardubice.czso.cz>

Oddělení regionálních analýz a informačních služeb Jihlava

Ke Skalce 30, 586 01 Jihlava
Ing. Jan Ryšavý, Bc. Andrea Vašků
tel.: 567 109 071, 567 109 061, fax: 567 310 006, e-mail: infoservisvys@czso.cz
<http://www.jihlava.czso.cz>

Oddělení regionálních analýz a informačních služeb Brno

Jezuitská 2, 601 59 Brno

Bc. Iveta Konečná, Ing. Milada Jonášová

tel.: 542 528 200, 542 528 115, fax: 542 528 325, e-mail: infoservisbrno@czso.cz

<http://www.brno.czso.cz>

Oddělení regionálních analýz a informačních služeb Olomouc

Wellnerova 5, 779 11 Olomouc

Ing. Jarmila Benešová, Ing. Michaela Smutná

tel.: 585 731 516, 585 731 509, fax: 585 411 320, e-mail: infoservisolom@czso.cz

<http://www.olomouc.czso.cz>

Oddělení regionálních analýz a informačních služeb Zlín

tř. Tomáše Bati 1565, 761 76 Zlín

Ing. Viera Michalíková, Bc. Leona Tolarová

tel.: 577 210 164, fax: 577 435 629, e-mail: infoservis-zl@czso.cz

<http://www.zlin.czso.cz>

Oddělení regionálních analýz a informačních služeb Ostrava

Repinova 17, 702 03 Ostrava

Ing. Daniela Hnidová, Martina Oboráková

tel.: 595 131 230, 595 131 231, fax: 595 131 231, e-mail: infoservis_ov@czso.cz

<http://www.ostrava.czso.cz>