

SOUBORNÉ INFORMACE

Ročník 2008

Informace o regionech, městech a obcích
Kód publikace: e-13-5102-08
Pořadové číslo v roce: 4

V Liberci dne 3. 4. 2009
Č. j.: 59/2009 - 7111

Statistický bulletin

Liberecký kraj

za rok 2008

elektronická publikace

Zpracoval: ČSÚ, oddělení regionálních analýz a informačních služeb Liberec
Vedoucí oddělení: Bc. Stanislava Riegerová
Informační oddělení: tel.: 485 244 223, e-mail: infoservislbc@czso.cz
Kontaktní zaměstnanec: Ondřej Beneš, tel.: 485 244 235,
e-mail: ondrej.benes@czso.cz

pracovní výtisk nebo tisk na zakázku (v češtině)

Zajímají Vás nejnovější údaje o inflaci, HDP, obyvatelstvu, průměrných mzdách a mnohé další?
Najdete je na stránkách ČSÚ na Internetu: **www.czso.cz**

Údaje o Libereckém kraji naleznete také na Internetu: **www.liberec.czso.cz**

OBSAH

Strana:

METODICKÉ VYSVĚTLIVKY	5
PRAVIDELNÉ ZÁKLADNÍ ČTVRTLETNÍ UKAZATELE	11
SHRNUTÍ ZÁKLADNÍCH TENDENCÍ SOCIÁLNÍHO A EKONOMICKÉHO VÝVOJE	12
A. Vybrané ukazatele vývoje hospodářství kraje	18
B. Mezikrajské srovnání ve vybraných ukazatelích	20
C. Meziokresní srovnání ve vybraných ukazatelích	22
D. Obyvatelstvo	23
E. Zaměstnanost a mzdy	31
F. Výběrové šetření pracovních sil	33
G. Nezaměstnanost	36
H. Organizační statistika	44
I. Vydaná stavební ohlášení a povolení	52
J. Bytová výstavba	56
K. Zemědělství	58
L. Průmysl	61
M. Stavebnictví	64
N. Průměrné ceny	67
O. Cestovní ruch	72
P. Vybrané informace za ČR	75
DOPLŇUJÍCÍ INFORMACE	83
Q. Klasifikace ekonomických činností CZ-NACE a OKEČ	84
R. Dopravní nehody	94
ANALYTICKÉ INFORMACE	95
S. Migrace v Libereckém kraji podle pohlaví	96
NABÍDKA PUBLIKACÍ	101
ADRESÁŘ PRACOVIŠŤ INFORMAČNÍCH SLUŽEB	107

OBYVATELSTVO

Základem pro údaje o počtu a struktuře obyvatelstva jsou výsledky sčítání lidu, domů a bytů, která jsou uskutečňována zhruba v desetiletých intervalech. Z výsledků cenzů jsou k dispozici data o obyvatelstvu v nejpodrobnějším územním členění (až do základních sídelních jednotek). Na tyto výsledky pak průběžně navazují bilance demografických událostí, vycházející ze statistických hlášení řady Obyv 1-4 o sňatcích, narozeních, úmrtích (příčiny smrti jsou stanoveny podle Mezinárodní statistické klasifikace nemocí a přidružených zdravotních problémů - 10. revize) a rozvodech. Zdrojem dat o stěhování je od roku 2005 Cizinecký informační systém a Informační systém evidence obyvatel. Údaje jsou zveřejňovány čtvrtletně v členění do krajů a okresů, (v Praze také do správních obvodů a městských částí), jednou ročně pak i do jednotlivých obcí.

Od roku 2001 jsou tedy demografické údaje výsledkem zpracování bilancí, navazujících na výsledky sčítání lidu, které se uskutečnilo k 1. 3. 2001. Údaje o stavech a pohybu obyvatelstva se týkají obyvatel, kteří mají na území ČR trvalé bydliště, od roku 2001 včetně cizinců s tzv. dlouhodobým pobytem (tj. s pobytem na základě víza nad 90 dnů podle zákona č. 326/1999 Sb.). V údajích jsou obsaženy i události (sňatky, narození a úmrtí) občanů s trvalým bydlištěm na území ČR, které nastaly v cizině.

Údaje pro intenzitní ukazatele hrubých relativních měr demografických událostí jsou vztaženy na 1 000 obyvatel středního stavu. Obecně vyjadřuje střední stav obyvatelstva počet obyvatel daného území, bilancovaný k okamžiku, který byl zvolen za střed sledovaného období. Za střední stav obyvatelstva v kalendářním roce je tedy považován počet obyvatel k 1. 7. sledovaného roku. Střední stav obyvatel za jiná období se zjišťuje jako aritmetický průměr středních stavů příslušných měsíců.

Kojenecká úmrtnost udává počet zemřelých kojenců (do 1 roku věku) připadající na 1 000 živě narozených dětí v příslušném období. Novorozenecká úmrtnost udává počet zemřelých novorozenců (do 28 dnů) připadající na 1 000 živě narozených dětí v příslušném období. Publikované hrubé míry jednotlivých demografických procesů (porodnost, úmrtnost, a pod.) jsou ovlivněny mimo jiné i věkovou strukturou obyvatelstva příslušného území

ZAMĚSTNANOST A MZDY

V tomto úseku jsou údaje zpracovány v podnikatelské sféře za ekonomické subjekty s 20 a více zaměstnanci (právnícké i fyzické osoby), v odvětví finančního zprostředkování bez ohledu na počet zaměstnanců. V nepodnikatelské sféře jsou do zpracování zahrnuty všechny organizace bez ohledu na počet zaměstnanců.

Územní třídění je provedeno podle sídla vykazujícího ekonomického subjektu (tedy včetně provozoven dislokovaných na jiném území - tzv. podniková metoda).

Do průměrného evidenčního počtu zaměstnanců (ve fyzických osobách) se zahrnují všichni stálí i dočasní zaměstnanci, kteří jsou ke zpravodajské jednotce v pracovním, služebním nebo členském poměru (kde součástí členství je pracovní vztah). Nezahrnují se např. ženy na mateřské dovolené, osoby na rodičovské dovolené (nepracují-li současně v pracovním poměru), učni, osoby pracující pro firmu na základě dohod o pracích konaných mimo pracovní poměr, osoby vykonávající veřejné funkce (např. poslanci, senátoři, uvolnění členové zastupitelstev všech stupňů, soudci aj.). Průměrný evidenční počet zaměstnanců přepočtený vyjadřuje přepočet na plně zaměstnané (s plnou pracovní dobou).

Průměrná hrubá měsíční mzda představuje podíl mezd bez ostatních osobních nákladů připadající na jednoho zaměstnance evidenčního počtu za měsíc. Do mezd se zahrnují základní mzdy a platy, příplatky a doplatky ke mzdě nebo platu, prémie a odměny, náhrady mezd a platů, odměny za pracovní pohotovost a jiné složky mzdy nebo platu, které byly v daném období zaměstnancům zúčtovány k výplatě. Jedná se o hrubé mzdy, tj. před snížením o pojistné na všeobecné zdravotní pojištění a sociální zabezpečení, zálohové splátky daně z příjmů fyzických osob a další zákonné nebo se zaměstnancem dohodnuté srážky.

VÝBĚROVÉ ŠETŘENÍ PRACOVNÍCH SIL

Výběrové šetření pracovních sil je prováděno v náhodně vybraných bytech (0,6 % všech trvale obydlených bytů). Všechny zjištěné údaje jsou převáženy četností jednotlivých věkových skupin mužů a žen. Skutečná hodnota míry nezaměstnanosti v ČR leží s 95 % pravděpodobností v intervalu ± 4 % ze svého odhadu (tj. $\pm 0,3$ procentního bodu). Na úrovni krajů je tento interval podstatně širší a pohybuje se od ± 10 % z odhadu v kraji Moravskoslezském po ± 23 % z odhadu v hl. m. Praha.

METODICKÉ VYSVĚTLIVKY

Do počtu zaměstnaných jsou zahrnuty všechny osoby patnáctileté a starší, které během referenčního týdne příslušely mezi zaměstnance, členy produkčních družstev, pracující na vlastní účet, zaměstnavatele či pomáhající rodinné příslušníky.

Za nezaměstnané se považují všechny osoby patnáctileté a starší, které ve sledovaném období byly bez práce, aktivně ji hledaly a byly připraveny k nástupu do zaměstnání nejpozději do 14 dnů. Za nezaměstnané jsou považováni i ti, kteří již práci našli, ale nástup je stanoven nejpozději za 14 dnů.

Míra ekonomické aktivity vyjadřuje podíl počtu zaměstnaných a nezaměstnaných (pracovní síly) na počtu všech osob starších patnácti let.

Obecná míra nezaměstnanosti vyjadřuje podíl počtu nezaměstnaných osob na celkové pracovní síle (součet všech zaměstnaných a nezaměstnaných) - udává se v %.

NEZAMĚSTNANOST (PODLE ÚDAJŮ MPSV)

Údaje o nezaměstnanosti jsou převzaty z informačního systému Ministerstva práce a sociálních věcí (podle evidence úřadů práce). Neumístění uchazeči o práci jsou občané trvale bydlící na příslušném území, kteří nejsou v pracovním nebo obdobném vztahu k zaměstnavateli, ani nevykonávají samostatnou výdělečnou činnost a požádali úřad práce o zprostředkování vhodného zaměstnání.

Míra registrované nezaměstnanosti se vypočte jako podíl vyjádřený v procentech, kde v čitateli je počet dosažitelných, neumístěných uchazečů o zaměstnání, občanů ČR a občanů EU (EHP), vedených úřady práce podle bydliště uchazeče ke konci sledovaného měsíce. Jedná se o evidované nezaměstnané, kteří nemají žádnou objektivní překážku pro přijetí do zaměstnání a při nabídce vhodného pracovního místa mohou do něj bezprostředně nastoupit (nejsou ve vazbě, ve výkonu trestu, nepobírají peněžitou pomoc v mateřství, hmotné zabezpečení po dobu mateřské dovolené, nejsou v pracovní neschopnosti, nejsou zařazeni do rekvalifikačních kurzů a nevykonávají krátkodobé zaměstnání). Jmenovatel tvoří pracovní sílu tj. počet zaměstnaných v národním hospodářství s jediným nebo hlavním zaměstnáním podle výsledků výběrového šetření pracovních sil (VŠPS- klouzavý průměr posledních čtyř čtvrtletí) + počet pracujících cizinců ze třetích zemí s platným povolením k zaměstnávání, zaměstnaných občanů EU registrovaných ÚP (klouzavý průměr posledních 12-ti měsíců) a cizinců s platným živnostenským oprávněním (klouzavý průměr za poslední 2 pololetí) + přesná evidence registrovaných – dosažitelných, neumístěných uchazečů o zaměstnání, občanů ČR a občanů EU (EHP), vedená úřady práce podle bydliště uchazeče.

ORGANIZAČNÍ STATISTIKA

Datovým zdrojem pro organizační strukturu národního hospodářství je Registr ekonomických subjektů (dále jen RES), který vytváří a spravuje ČSÚ na základě zákona č. 89/1995 Sb., o státní statistické službě ve znění pozdějších předpisů. RES obsahuje atributy ekonomických subjektů, členěné do jednotlivých evidenčních záznamů, které jsou významné pro statistické sledování jednotky.

V RES jsou evidovány **ekonomické subjekty**, tj. právnické osoby včetně organizačních složek státu a dále fyzické osoby, které mají postavení podnikatele. RES je průběžně aktualizován daty z obchodního rejstříku, živnostenských úřadů, z administrativních zdrojů a ze statistických zjišťování.

Právnické osoby zahrnují sdružení fyzických nebo právnických osob. Nejčastějším představitelem těchto sdružení jsou subjekty vytvářené podle obchodního zákoníku: obchodní společnosti, komanditní společnosti, společnosti s ručením omezeným, akciové společnosti. Dalším typem sdružení jsou občanská sdružení, politická hnutí a strany, odbory, zájmová a církevní sdružení, komory (notářů, architektů, lékárníků atd.). Další skupinu tvoří účelová sdružení majetku, která představují různé nadace (fondy) zřízené k obecně prospěšným cílům. Jednotky územní samosprávy jsou jednotky zřízené zákonem upravujícím samosprávu obce, což se týká i vyšších či nižších jednotek samosprávních. Kromě toho mezi právnické osoby patří i jiné subjekty, o kterých to stanoví zákon - banky, spořitelny, příspěvkové, státní a družstevní podniky a řada subjektů zřízených přímo zákonem (rozhlas, TV).

Fyzické osoby zahrnují soukromé podnikatele podnikající dle živnostenského zákona, samostatně hospodařící rolníky, zemědělské podnikatele – fyzické osoby a dále fyzické osoby provozující jinou podnikatelskou činnost podle zvláštních předpisů.

Členění RES podle převažující činnosti odpovídá sekcím a subsekcím odvětvové klasifikace ekonomických činností. V souvislosti s novelou živnostenského zákona platnou od 1. 7. 2008, která subjektům provozujícím volnou živnost umožňuje nespecifikovat obory činností, je od 3. čtvrtletí 2008 v tabulce za subjekty podle

METODICKÉ VYSVĚTLIVKY

ekonomické činnosti doplněn řádek „neuveďeno“. Členění podle zařazení subjektů do institucionálních sektorů vychází z Číselníku institucionálních sektorů a subsektorů.

STAVEBNÍ OHLÁŠENÍ A POVOLENÍ

Údaje o podaných stavebních ohlášeních a vydaných stavebních povoleních (SOP) jsou zpracovány na základě výkazů předkládaných jednotlivými stavebními úřady, odbory dopravy a životního prostředí krajských úřadů, pověřených obecních úřadů a újezdními úřady. Stavební ohlášení a stavební povolení odpovídají zákonu č. 183/2006 Sb. o územním plánování a stavebním řádu (stavební zákon) se stanovením závazných podmínek pro provedení a užívání stavby. Orientační hodnota staveb zahrnuje celkové náklady včetně technologie (v běžných cenách) vynaložené na přípravu, realizaci a uvedení stavby do provozu.

Nová výstavba představuje zcela novou konstrukci, nové stavební dílo. Změnami dokončených staveb se rozumí nástavby, jimiž se stavby zvyšují, přístavby, jimiž se stavby půdorysně rozšiřují, a které jsou vzájemně provozně propojeny s dosavadní stavbou a vestavby, tj. stavební úpravy, při nichž se zachovává vnější půdorysné i výškové ohraničení stavby.

Ochranou životního prostředí se rozumí stavební akce k ochraně čistoty vod, ovzduší a klimatu, k ekologické likvidaci nebo využití odpadů, k ochraně přírody a krajiny, na rekultivaci půdy a k omezení působení fyzikálních faktorů na životní prostředí.

Údaje o zrušených bytech vycházejí z údajů o změnách v užívání staveb (§ 126 stavebního zákona) a odstraňování staveb (§ 128 stavebního zákona).

BYTOVÁ VÝSTAVBA

Údaje o bytové výstavbě jsou zpracovány z měsíčního statistického výkaznictví, ke kterému mají výkaznickou povinnost stavební úřady. Zahrnují celou bytovou výstavbu na území (včetně nástaveb, vestaveb a přístaveb), kterou vznikají nové byty. Nejsou zahrnuty byty vzniklé změnou účelu užívání bez stavebních úprav. Údaje jsou zpracovány územní metodou a relevantní k území krajů i okresů.

Stavby pro bydlení jsou bytové budovy, u nichž převažuje funkce bydlení, rodinné domy a nástavby, vestavby a přístavby k nim. Bytem se rozumí místnost nebo soubor místností, které jsou podle rozhodnutí stavebního úřadu určeny k bydlení a mohou svému účelu sloužit jako samostatné bytové jednotky. Byty zahájené (ohlášené i povolené) jsou takové, na které bylo ve sledovaném období podáno stavební ohlášení o provedení jednoduchých staveb podle §104 odst. 2, písmeno a) až d) nebo vydáno stavební povolení podle §115 se závaznými podmínkami pro provedení a užívání stavby ve smyslu stavebního zákona. Byty dokončené jsou byty v dokončených budovách, které vyžadovaly stavební ohlášení nebo povolení anebo byla stavba prováděna na podkladě veřejnoprávní smlouvy (§116) nebo certifikátu vydaného autorizovaným inspektorem (§117) a lze je užívat na základě oznámení stavebnímu úřadu (§120) nebo kolaudačního souhlasu (§122). Počty rozestavěných bytů představují rozdíl mezi zahájenými a dokončenými byty k poslednímu dni sledovaného období.

ZEMĚDĚLSTVÍ

Statistické zjišťování o výrobě masa je prováděno měsíčně výkazem, který předkládají ekonomické subjekty v zemědělství a potravinářském průmyslu zabývající se porážkami velkých hospodářských zvířat. Soubor zpravodajských jednotek je tvořen na základě seznamu provozních jatek, sanitních jatek a porážkových míst podle evidence Státní veterinární správy.

Údaje o prodeji vybraných rostlinných výrobků se zjišťují v podnikatelských subjektech (se sídlem na příslušném území), zabývajících se rostlinnou výrobou a s výměrou zemědělské půdy nad 10 ha. Přitom údaje za podniky s výměrou nad 1 000 ha jsou zjišťovány plošně, za ostatní podniky výběrově s dopočtem na celek (výběr 11 - 100 ha 3 %, 101 – 1 000 ha 30 %).

PRŮMYSL

Údaje jsou publikovány za podnikatelské subjekty s převažující průmyslovou činností se 100 a více zaměstnanci, které jsou zařazeny podle Odvětvové klasifikace ekonomických činností (OKEČ) do odvětví (subkategorií) 10 až 41. Klasifikace člení průmysl na tři základní skupiny (kategorie):

METODICKÉ VYSVĚTLIVKY

- C - Dobývání nerostných surovin
- D - Zpracovatelský průmysl
- E - Výroba a rozvod elektřiny, plynu a vody

Údaje jsou zjišťovány podnikovou metodou, tedy za podniky se sídlem na příslušném území, včetně jejich závodů a provozoven v jiných krajích. Vzhledem k nižší relevantnosti k příslušnému území nejsou údaje již dále členěny do okresů. V kategorii 100 a více zaměstnanců je zjišťování úplné.

Od roku 2007 došlo ve výkaznické povinnosti ke změně publikování průměrného evidenčního počtu zaměstnanců ve fyzických osobách na přepočtené osoby. Průměrný evidenční počet zaměstnanců a průměrná mzda jsou v metodické části „Zaměstnanost a mzdy“.

Tržby za prodej vlastních výrobků a služeb se oceňují v základních běžných cenách, které fakturuje výrobce kupujícímu, a jsou vedeny na účtech 601 a 602. Nezahrnují daň na výrobu a výrobky (DPH, spotřební daň, clo). Tržby z průmyslové činnosti zahrnují tržby (příjmy) za prodej vlastních průmyslových výrobků a služeb průmyslové povahy prodaných externím odběratelům.

Počínaje lednem 2007 ČSÚ v souladu s metodikou Eurostatu přešel v krátkodobé statistice průmyslu na publikování měsíčních údajů o počtu zaměstnaných osob. Na rozdíl od dříve publikovaného průměrného evidenčního počtu zaměstnanců nový ukazatel zahrnuje i osoby pracující na dohody o pracích mimo pracovní poměr a ostatní zaměstnané, kteří se podílejí na práci ve firmě a nejsou s ní v pracovním poměru. Nově se jedná o počty přepočtené na plný pracovní úvazek. Přechod se odráží i ve výpočtu ukazatele průměrné mzdy a produktivity práce. Meziroční srovnatelnost publikovaných údajů je zajištěna.

STAVEBNICTVÍ

Výkaznická povinnost vyplývá ze zákona pro podnikatelské subjekty se sídlem na příslušném území, které mají převažující činnost stavební (OKEČ 45) a počet zaměstnanců 20 a více. Při vědomí toho, že se jedná o podniky se sídlem na příslušném území (nemusejí zde vyvíjet svou činnost), je možno publikovat údaje za kraje i za okresy.

Stavební práce provedené podle dodavatelských smluv (hodnota „S“) představují celkovou hodnotu výkonů ze stavební činnosti a z přijatých poddodávek prací od jiných organizací. Nepatří sem poddodávky pro jiné dodavatele stavebních prací ani dodávky prací realizované mezi závodovými jednotkami vlastní organizace. Vykazují se bez daně z přidané hodnoty. Stavební práce podle dodavatelských smluv se rozdělují na práce provedené v tuzemsku a v zahraničí. Tuzemské stavební práce jsou členěny podle druhu provedených prací na stavební práce na nové výstavbě, rekonstrukci a modernizaci, na stavební práce na opravách a údržbě a na ostatní stavební práce. Stavební práce v zahraničí zahrnují objem stavebních prací provedených pro konečného uživatele v zahraničí včetně přijatých poddodávek od jiných organizací.

Základní stavební výroba - stavební práce provedené vlastními pracovníky (hodnota „ZSV“) – představuje objem prací, které organizace provedla pracovníky zahrnutými do jejího evidenčního počtu (vč. produktivní práce učňů). Součástí ZSV je i objem prací na nové výstavbě a rekonstrukcích a modernizacích pro vlastní organizaci i pro jiné stavební organizace.

V průměrném evidenčním počtu zaměstnanců nejsou zahrnuti zaměstnanci, které pro stavební podniky pracují přes agentury práce. Dále není podchycen počet cizinců pracujících ve stavebnictví.

CESTOVNÍ RUCH

Do statistického šetření o kapacitě ubytovacích zařízení byla zahrnuta hromadná ubytovací zařízení sloužící cestovnímu ruchu, provozovaná na komerčním principu právníky nebo fyzickými osobami. Individuální ubytovací zařízení (ubytování v soukromí) nejsou šetřena od r. 2002. Zjišťování je založeno na využívání specifického registru ubytovacích zařízení (RUBT), ubytovací zařízení vykazují stav k 31. prosinci nebo ke dni ukončení provozu.

Hromadná ubytovací zařízení jsou zařízení, která pravidelně (nebo nepravidelně) poskytují přechodné ubytování hostům. Mezi hromadná ubytovací zařízení patří hotely, penziony, turistické ubytovny, chatové osady, kempy a ostatní ubytovací zařízení (např. léčebné lázně, rekreační zařízení podniků, školící střediska).

Hotel je ubytovací zařízení s nejméně 10 pokoji pro hosty s různým rozsahem poskytovaných služeb (podle třídy). Penzion je ubytovací zařízení s nejméně 5 pokoji, nebo 10 lůžky pro hosty, s omezenějším rozsahem a nižší úrovní poskytovaných služeb. Kemp je ubytovací zařízení pro přechodné ubytování ve vlastním zařízení hostů, případně i v ubytovacích objektech provozovatele. Chatová osada je ubytovací

METODICKÉ VYSVĚTLIVKY

zařízení pro přechodné ubytování hostů výhradně v ubytovacích objektech provozovatele.

Pro výpočet hrubého využití lůžek je užit celkový počet stálých lůžek v ubytovacím zařízení, výpočet čistého využití lůžek vychází z počtu lůžek, která byla skutečně k dispozici.

Od roku 2006 se ve výstupech o návštěvnosti používá namísto pojmu "cizinci" metodicky přesnější výraz "nerezidenti".

CENY

Od počátku roku 2007 jsou Českým statistickým úřadem nově uváděny **cenové indexy výrobců**, které jsou vypočteny podle nových revidovaných indexních schémat, vycházejících za struktury roku 2005.

To má za následek úplnou revizi jednotlivých cenových okruhů v průběhu roku 2006. Byly revidovány váhové systémy, výběry cenových reprezentantů cen výrobců i zpravodajských jednotek (respondentů). Zmíněné váhy byly stanoveny na základě tržeb a výnosů v roce 2005

Zároveň s tím došlo u cenových indexů cen výrobců ke změně základního období: pro indexy cen zemědělských výrobců, stavebních prací a tržních služeb se jím stal průměr roku 2005; pro index cen průmyslových výrobců je jím však pouze prosinec roku 2005. Existence jednotného indexního referenčního období pro všechny cenové indexy však zachována zůstala – je jím průměr roku 2005.

Samotné cenové indexy jsou vypočítávány na základě cen za výběrové soubory reprezentantů a vybrané zpravodajské jednotky agregací jednoduchých indexů cen reprezentantů do úhrnů pomocí výpočetního vzorce typu Laspeyres v modifikované podobě. Pro tento výpočet se používají stálé váhy z roku 2005.

Od roku 2007 jsou publikovány i cenové **indexy spotřebitelských cen**, vypočtené podle nových revidovaných indexních schémat, která vycházejí ze struktury spotřeby domácností v roce 2005.

V rámci komplexní revize, která probíhala za jednotlivé cenové okruhy v průběhu roku 2005, byly revidovány váhové systémy a výběry cenových reprezentantů spotřebitelských cen. Použitá klasifikace je platná klasifikace konečné spotřeby CZ-COICOP (Classification of Individual Consumption by Purpose). Váhy byly stanoveny na základě výdajů domácností ze statistiky rodinných účtů. Údaje byly korigovány statistikou národních účtů.

Současně došlo u cenových indexů spotřebitelských cen ke změně ceny základního období, kterým u nových cenových indexů publikovaných od roku 2007 je prosinec 2005. Jako jednotné indexní referenční období byl zaveden pro všechny cenové indexy průměr roku 2005.

Cenové indexy jsou vypočítávány na základě zjištěných cen za výběrové soubory reprezentantů a vybrané zpravodajské jednotky agregací jednoduchých indexů cen reprezentantů do úhrnu pomocí výpočetního vzorce typu Laspeyres v modifikované podobě. Pro výpočet se používají stálé váhy z roku 2005.

K zajištění návaznosti a srovnatelnosti dosavadních časových řad indexů publikovaných do konce roku 2006 (na struktuře roku 1999) na nové indexy publikované od ledna 2007 se používají koeficienty (přepočtové můstky). Koeficient je definován jako následující podíl: meziroční index vypočtený na novém váhovém schématu dělený meziročním indexem vypočteným na původním váhovém schématu. Koeficient za prosinec 2006 pro úhrnný index spotřebitelských cen je roven 0,997.

KLASIFIKACE EKONOMICKÝCH ČINNOSTÍ CZ – NACE

S účinností od 1. ledna 2008 zavedl Český statistický úřad (sdělením ve Sbírce zákonů č. 244/2007) Klasifikaci ekonomických činností (CZ-NACE). Tato klasifikace plně nahrazuje Odvětvovou klasifikaci ekonomických činností (OKEČ), zavedenou od 1. ledna 2004 (včetně aktualizace platné od 1. září 2005).

Klasifikace CZ-NACE zohledňuje technologický rozvoj a strukturální změny hospodářství, je relevantnější s ohledem na hospodářskou realitu a je lépe srovnatelná s mezinárodními klasifikacemi. Klasifikace CZ-NACE byla vypracována podle mezinárodní statistické klasifikace ekonomických činností, v souladu s nařízením Evropského parlamentu a Rady (ES) č.1893/2006, kterým se zavádí statistická klasifikace ekonomických činností NACE Revize 2.

Přestože klasifikace byla zavedena s účinností od 1. ledna 2008, byla pro statistické účely v průběhu celého roku z důvodu zachování kontinuity stále jako hlavní používána původní klasifikace OKEČ. V roce 2009 se situace obrátila a jako hlavní je používána klasifikace CZ-NACE a klasifikace OKEČ je brána jako doplňková. Od příštího roku se již od používání klasifikace OKEČ zcela upouští a zařídování podle ekonomických činností bude prováděno pouze podle klasifikace CZ-NACE.

METODICKÉ VYSVĚTLIVKY

ZNAČKY V TABULKÁCH

- nulový údaj
- 0 nenulový údaj, jehož velikost je menší než polovina jednotky v tabulce
- x číselný údaj není logicky možný
- . údaj není znám
- i.d. údaj nelze zveřejnit (individuální údaj)

Výpočty v tabulkách jsou prováděny z nezaokrouhlených údajů (včetně součtů)

PRAVIDELNÉ ZÁKLADNÍ ČTVRTLETNÍ UKAZATELE

SHRnutí ZÁKLADNÍCH TENDENCÍ

SHRnutí ZÁKLADNÍCH TENDENCÍ SOCIÁLNÍHO A EKONOMICKÉHO VÝVOJE KRAJE V 1. – 4. ČTVRTLETÍ ROKU 2008

OBYVATELSTVO

I v roce 2008 zůstaly v Libereckém kraji, ale i v celé České republice, zachovány hlavní tendence demografického vývoje uplynulých tří let. Počet obyvatel kraje opět vzrostl, a to znovu především zásluhou kladného salda zahraniční migrace a také přírůstku obyvatel způsobeným převahou živě narozených nad počtem zemřelých.

Ke konci roku 2008 žilo v obcích Libereckého kraje 437 325 obyvatel, zatímco na počátku roku to bylo o 3 377 obyvatel méně. V průběhu minulého roku se v kraji živě narodilo 5 220 dětí a naopak zemřelo 4 295 osob, přirozený přírůstek obyvatel dosáhl 925 obyvatel. Pokračuje tak již celkem čtyřleté období přírůstku obyvatel přirozenou měnou, který se v čase zřetelně zvyšuje – v roce 2005 činil přirozený přírůstek obyvatel 44 osob, v roce 2006 již 323 osob a v roce 2007 převahou živě narozených nad počtem zemřelých přibýlo 756 osob.

Přírůstek obyvatel způsobený stěhováním dosáhl v roce 2008 v Libereckém kraji 2 452 osob, přičemž kladné saldo migrace způsobil právě vývoj zahraniční migrace. Stěhováním z a do ostatních krajů České republiky naopak Liberecký kraj ztratil co do počtu obyvatel 362 osob. Ze zahraničí se na území Libereckého kraje v průběhu minulého roku přistěhovalo 2 964 osob a naopak do zahraničí se oficiálně vystěhovalo pouze 150 osob. Celkový přírůstek stěhováním se zahraničím tak dosáhl 2 814 osob. Na celkovém aktivním saldu zahraniční migrace měli největší podíl občané s ukrajinským státním občanstvím (saldo 658 osob), dále pak vietnamským (saldo 804 osob) a slovenským (saldo 325 osob).

Z územního pohledu měl na celkovém přírůstku počtu obyvatel kraje největší zásluhu okres Liberec, ve kterém bylo vykázáno kladné migrační saldo ve výši 1 610 osob (saldo zahraniční migrace 1 625 osob) i přírůstek přirozenou měnou (404 osob). Celkový přírůstek počtu obyvatel byl vykázán i ve zbývajících okresech kraje. V okrese Jablonec nad Nisou byl podpořen přírůstkem stěhováním ve výši 475 osob (saldo zahraniční migrace 577 osob) a převahou živě narozených nad zemřelými o 151 osob. V okrese Česká Lípa se ve sledovaném roce projevila převaha přistěhovalých nad vystěhovalými o 367 osob (saldo zahraniční migrace 469 osob) a současně byl dosažen aktivní přirozený přírůstek ve výši 369 osob. V okrese Semily však meziročně vzrostl celkový počet obyvatel pouze o jednu osobu. Saldo migrace v roce 2008 bylo v tomto okrese nulové (saldo zahraniční migrace dosáhlo 143 osob, saldo vnitřní migrace pak -143 osob) a již zmíněnou jednu osobu získal okres přirozeným přírůstkem.

Během roku 2008 se v Libereckém kraji živě narodilo 5 220 dětí, což je o 3,5 % (o 175) dětí více než v roce 2007. Nesezdaným matkám se narodilo 40,3 % těchto dětí. Z celkového počtu živě narozených pak 37,8 % z nich přišlo na svět jako druhé a 16,9 % již mělo dva a více sourozenců. Mezi okresy Libereckého kraje se v relativním vyjádření (v přepočtu na 1 000 obyvatel) živě narodilo nejvíce dětí v okrese Česká Lípa (12,8 ‰) a nejméně v okrese Semily (10,8 ‰). Liberecký kraj se pak hodnotou tohoto ukazatele umístil v mezikrajském srovnání spolu s krajem Ústeckým na 2. – 3. místě (12,0 ‰) za Středočeským krajem (12,5 ‰).

Počet zemřelých v Libereckém kraji se meziročně zvýšil o 6 osob a dosáhl tak počtu 4 295. Ve sledovaném roce zemřelo 2 201 mužů a 2 094 žen. Nejčastější příčinou úmrtí byly nemoci oběhové soustavy (51,6 % z celkového počtu zemřelých) a novotvary (26,9 %). Hodnota kojenecké úmrtnosti (zemřelí do 1 roku na 1 000 živě narozených) oproti minulému roku vzrostla z 3,0 ‰ na 3,6 ‰ a hodnota novorozenecké úmrtnosti (zemřelí do 28 dnů na 1 000 živě narozených) dosáhla ve sledovaném roce 2,7 ‰.

Ve sledovaném období bylo v Libereckém kraji evidováno celkem 2 092 potratů, z toho v 1 246 případech se jednalo o umělé přerušování těhotenství. Ukazatel počet potratů na 1 000 obyvatel dosáhl hodnoty 4,8 ‰. V mezikrajském srovnání se tak Liberecký kraj zařadil na 3. nejhorší místo za Ústeckým (5,6 ‰) a Karlovarským krajem (5,2 ‰).

Během roku 2008 bylo v Libereckém kraji oddáno 2 343 párů, což je ve srovnání s minulým obdobím o 8,6 % (221 sňatků) méně. Mezi okresy našeho kraje bylo relativně nejvíce sňatků uzavřeno v okrese Liberec (5,8 ‰) a nejméně v okrese Semily (4,5 ‰). Liberecký kraj dosáhl spolu s Ústeckým krajem v mezikrajském srovnání nejvyšší hodnotu tohoto ukazatele (5,4 ‰). Ve sledovaném roce bylo v kraji rozvedeno 1 400 manželství, tj. 8,9 % (137 rozvodů) méně než v roce 2007. Relativně nejvíce manželství mezi okresy Libereckého kraje bylo rozvedeno v okrese Česká Lípa (3,5 ‰), nejméně pak v okrese Semily (2,5 ‰). Liberecký kraj spolu s krajem Moravskoslezským v mezikrajském porovnání dosáhl třetí až čtvrté nejvyšší hodnoty tohoto ukazatele, a to 3,2 ‰. Umístil se tak opět za Karlovarským (3,7 ‰) a Ústeckým krajem (3,5 ‰).

SHRnutí ZÁKLADNÍCH TENDENCÍ

ZAMĚSTNANOST A MZDY

V podnikatelských subjektech se sídlem na území Libereckého kraje (bez podnikatelských subjektů do 20 zaměstnanců) bylo v roce 2008 v průměru zaměstnáno 110 697 osob (vyjádřeno ve fyzických osobách) a 107 682 osob (v přepočtu na plně zaměstnané osoby). Meziročně se tak tento počet snížil o 3,9 % v prvním případě a o 3,8 % ve druhém případě.

Průměrná měsíční mzda v Libereckém kraji vyjádřená ve fyzických osobách ve sledovaném roce činila 21 170 Kč, tj. o 8,6 % více než v roce 2007. Průměrná hrubá měsíční mzda v Libereckém kraji přepočtená na plně zaměstnané dosáhla 21 763 Kč, což je o 8,5 % více než v předchozím roce. Na celorepublikový průměr však mzda v kraji ztrácela 2 372 Kč (fyzické osoby), resp. 2 519 Kč (přepočtené počty).

Nejvyšší průměrnou měsíční mzdu v roce 2008 pobírali zaměstnanci v Hlavním městě Praha (29 408 Kč ve fyzických osobách, resp. v přepočtu na plně zaměstnané 30 496 Kč), nejnižší pak v Karlovarském kraji (19 411 Kč, resp. 19 967 Kč). Liberecký kraj se v mezikrajském srovnání s uvedenou průměrnou mzdou (ve fyzických osobách i přepočtených počtech) umístil na 6. pozici.

VÝBĚROVÉ ŠETŘENÍ PRACOVNÍCH SIL

Celkový počet osob zaměstnaných v hlavním zaměstnání v Libereckém kraji ve 4. čtvrtletí roku 2008 dosáhl 200,3 tis. osob, tedy o 2,1 tis. osob (o 1,0 %) méně než ve 4. čtvrtletí roku 2007. Muži se na uvedeném celkovém počtu zaměstnaných podíleli z 57,8 %. Podíl Libereckého kraje na celorepublikovém počtu zaměstnaných v hlavním zaměstnání ve sledovaném období činil 4,0 %.

Souběžně s hlavním zaměstnáním pracovalo v dalším zaměstnání celkem 1,6 tis. osob. Možnosti zkrácené pracovní doby využilo 7,6 tis. zaměstnaných, z toho 68,4 % tvořily ženy. Ve srovnání se 4. čtvrtletím 2007 se počet pracujících v dalším zaměstnání snížil o 0,1 tis. osob a počet pracujících na zkrácenou pracovní dobu o 1,1 tis. osob.

Počet obvykle odpracovaných hodin týdně v hlavním zaměstnání se v posledním čtvrtletí roku 2008 rovnal 41,2 hodinám, což je o 0,5 hodiny více než ve stejném období roku 2007. Zaměstnanci odpracovali v průměru 39,8 hodin týdně a podnikatelé a pomáhající rodinní příslušníci 49,2 hodin. Podíl podnikatelů na celkovém počtu zaměstnaných v hlavním zaměstnání dosáhl 14,7 % s tím, že z jejich celkového počtu 29,4 tis. osob jen 6,3 tis. (tj. 21,4 %) zaměstnávalo další osoby. Oproti 4. čtvrtletí 2007 se však počet podnikatelů v Libereckém kraji snížil o 9,5 % (tj. o 3,1 tis. subjektů).

Míra ekonomické aktivity (podíl počtu zaměstnaných a nezaměstnaných na počtu všech osob starších 15-ti let) ve 4. čtvrtletí 2008 dosáhla 56,1 %, přičemž její hodnota v případě mužů činila 66,3 % a v případě žen 46,5 %. Meziročně se tak celková míra ekonomické aktivity v Libereckém kraji snížila o 1,7 procentních bodů, míra ekonomické aktivity poklesla u mužů o 1,6 procentních bodů a u žen o 1,7 procentních bodů.

Z hlediska odvětví ekonomických činností bylo nejvíce osob zaměstnáno v průmyslu (43,4 %), z toho 41,2 % ve zpracovatelském průmyslu. V obchodě, opravách motorových vozidel a spotřebního zboží pracovalo 10,8 % všech zaměstnaných, 9,5 % osob působilo ve stavebnictví.

Podle výsledků výběrového šetření pracovních sil bylo ve 4. čtvrtletí roku 2008 v Libereckém kraji celkem 8,6 tis. nezaměstnaných osob, z toho 52,3 % představovaly ženy. Meziročně se pak počet nezaměstnaných snížil o 20,4 % (o 2,2 tis. osob). Nezaměstnaní ve věku 15 – 29 let se na celkovém počtu nezaměstnaných podíleli 31,4 % a jejich počet se meziročně snížil z 3,0 tis. osob na 2,7 tis. osob. Obecná míra nezaměstnanosti meziročně klesla o 1,0 procentní bod na 4,1 %. Hodnota tohoto ukazatele u mužů dosáhla 3,5 % a u žen 5,0 %. Na celkovém počtu nezaměstnaných v České republice se Liberecký kraj podílel 3,7 % a obecná míra nezaměstnanosti v kraji byla o 0,3 procentní body nižší než činil celorepublikový průměr (4,4 %).

NEZAMĚSTNANOST (z údajů MPSV)

K poslednímu dni roku 2008 bylo úřady práce v Libereckém kraji evidováno celkem 16 605 neumístěných uchazečů o zaměstnání. Ve srovnání s rokem 2007 se tak počet nezaměstnaných v Libereckém kraji navýšil o 14,0 %. Do kategorie dosažitelných přitom patřilo 15 709 osob, tj. 94,6 % uchazečů o zaměstnání. Meziroční nárůst počtu nezaměstnaných zaznamenaly také všechny okresy Libereckého kraje, přičemž nejvyšší relativní přírůstek uchazečů ve výši 23,2 % zaznamenaly úřady práce v okrese Jablonec nad Nisou. Druhý nejvyšší nárůst byl vykázan v okrese Semily (17,3 %), třetí v okrese Česká Lípa (13,2 %), žebříček uzavírá okres Liberec s 8,9% nárůstem počtu nezaměstnaných.

SHRNUTÍ ZÁKLADNÍCH TENDENCÍ

Mezi registrovanými uchazeči tradičně převažovaly z 51,7 % ženy. Skupina absolventů představovala 4,9 %, podíl osob se zdravotním postižením pak 16,0 % uchazečů o zaměstnání. Věková struktura uchazečů o zaměstnání se dlouhodobě výrazně nemění, převažují 3 věkové skupiny: 55 – 59 let (13,3 % uchazečů), 50 – 54 let (12,8 %) a 20 – 24 let (12,6 %). Necelé dvě pětiny nezaměstnaných byly v evidenci úřadů práce v délce do 3 měsíců, 14,9 % pak více než 24 měsíců. Z pohledu kvalifikace mezi uchazeči o zaměstnání převažovaly osoby se středním odborným vzděláním – k 31. 12. 2008 tvořily 40,3 % všech nezaměstnaných. Nárok na podporu v nezaměstnanosti mělo 7 129 osob, tedy 42,9 % ze všech uchazečů o zaměstnání a nejčastěji vyplácená dávka se pohybovala v intervalu 3 501 – 4 500 Kč (16,3 % uchazečů pobírajících podporu).

Nabídka pracovních příležitostí vedená úřady práce disponovala k 31. 12. 2008 celkem 2 279 volnými místy. Oproti stejnému datu předchozího roku se tak tato nabídka podstatně zúžila, a to o 2 333 míst (tj. o 50,6 %). Zdravotně postiženým uchazečům mohlo být nabídnuto pouze 100 míst (4,4 %). Na 1 volné pracovní místo tak ke konci prosince 2008 připadlo 7,29 uchazečů o zaměstnání, zatímco na konci roku 2007 to bylo 3,16 uchazečů.

Míra registrované nezaměstnanosti v Libereckém kraji dosáhla k 31. 12. 2008 hodnoty 6,95 % (tj. o 0,99 procentního bodu nad hranici průměru České republiky) a meziročně vzrostla 0,90 procentního bodu. V pomyslném mezikrajském žebříčku se s dosaženou úrovní kraj umístil na 11. pozici. Prvenství patřilo Hl. městu Praha (2,14% míra registrované nezaměstnanosti), poslední místo zaujal Ústecký kraj (10,26 %). Negativní vývoj se projevil i ve všech okresech Libereckého kraje – v okrese Jablonec nad Nisou vzrostla o 1,29 procentních bodů na 6,60 % (tj. 46. místo v rámci 77 okresů České republiky), v okresech Semily o 1,27 procentních bodů na 7,00 % (53. místo), v okrese Liberec o 0,70 procentních bodů na 6,68 % (47. místo) a v okrese Česká Lípa o 0,62 procentních bodů na 7,68 % (58. místo). Míra registrované nezaměstnanosti žen ve srovnání s koncem roku 2007 vzrostla o 0,72 procentních bodů na 8,39 %, v případě mužů se její hodnota zvýšila o 1,03 procentních bodů na 5,88 %.

ORGANIZAČNÍ STATISTIKA

Z údajů v Registru ekonomických subjektů (RES) vyplývá, že k poslednímu dni roku 2008 bylo evidováno celkem 114 491 podnikatelských subjektů se sídlem v Libereckém kraji. Ve srovnání s 31. 12. 2007 to znamená nárůst o 1 661 subjektů (o 1,5 %). Absolutně nejvíce se o tento nárůst zasloužil přírůstek zahraničních osob (o 533 subjektů) a také fyzických osob nezapsaných v obchodním rejstříku (o 461 subjektů). Zastoupení společností s ručením omezeným se v Libereckém kraji meziročně rozšířilo o 353 subjektů.

Z pohledu právní formy převažují ve struktuře registru fyzické osoby (93 100 subjektů), z toho nejčetněji jsou zastoupeny fyzické osoby nezapsané v obchodním rejstříku (83 596 subjektů, tj. 73,0 % všech registrovaných subjektů). Druhou nejčastější právní formou jsou společnosti s ručením omezeným – k 31. 12. 2008 bylo v registru zapsáno 8 824 (7,7 %) těchto subjektů. Dále bylo k uvedenému datu v registru evidováno také 4 110 zahraničních osob (3,6 %), 2 704 sdružení (2,4 %), 1 528 společenství vlastníků jednotek (1,3 %), 1 417 organizačních jednotek sdružení (1,2 %) nebo 494 akciových společností (0,4 %). Počet fyzických osob podnikajících dle jiných zákonů než živnostenského a zákona o zemědělství nezapsaných v obchodním rejstříku tzv. svobodná povolání dosáhl 4 457 osob (3,9 %).

V členění ekonomických subjektů podle odvětví převažující činnosti působilo nejvíce podniků v oblasti obchodu, oprav motorových vozidel a výrobků pro osobní potřebu a převážně pro domácnost (29 022 subjektů, tj. 25,4 % všech subjektů). Činnostmi v oblasti nemovitostí a pronájmu, podnikatelskými činnostmi se zabývalo 18 521 subjektů (16,2 %). V průmyslových odvětvích bylo registrováno 17 909 subjektů (15,6 %), z toho nejvíce v oblasti průmyslu zpracovatelského (17 795 subjektů). Ve stavebnictví podnikalo celkem 16 006 subjektů (14,0 %). Podle nové klasifikace ekonomických činností CZ-NACE bylo nejvíce subjektů k 31. 12. 2008 evidováno v odvětví velkoobchodu a maloobchodu, oprav a údržby motorových vozidel (28 783 subjektů, tj. 25,1 % všech subjektů). Druhé místo se 17 726 subjekty (15,5 %) obsadil průmysl (z toho 17 257 subjektů se zabývalo zpracovatelským průmyslem), na třetí pozici se s 16 023 subjekty (14,0 %) umístilo odvětví stavebnictví.

Více než 60 % subjektů zapsaných v Registru ekonomických subjektů neuvádí údaj o počtu zaměstnanců a 29,8 % subjektů uvedlo, že žádné zaměstnance nemá. Do kategorie subjektů s 1 – 5 zaměstnanci spadá 6,4 % subjektů, počet 6 – 9 zaměstnanců uvádí 1,1 % subjektů a 10 – 19 pracovníků vykázalo necelé 1 % subjektů. Mezi velké zaměstnavatele, mající více než 2 500 zaměstnanců, byly v našem kraji zařazeny pouze 4 subjekty.

SHRnutí ZÁKLADNÍCH TENDENCÍ

STAVEBNÍ OHláŠENÍ A POVOLENÍ

V průběhu roku 2008 stavební úřady působící v Libereckém kraji zaevidovaly celkem 4 286 stavebních povolení a ohlášení a v porovnání s předchozím rokem byl vykázán 10,0% nárůst jejich počtu. Nejvíce stavebních povolení a ohlášení bylo vykázáno ve Středočeském kraji – 22 196, tj. 18,2 % z republikového úhrnu, v porovnání podíl Libereckého kraje činil pouhých 3,5 %. V rámci kraje pak největší a nejdynamičtější investiční aktivita byla vykázána v okrese Liberec (33,3% podíl na krajském úhrnu a 16,3% meziroční nárůst). Početně nejméně stavebních povolení a ohlášení evidovaly stavební úřady v okrese Česká Lípa (20,9 % krajského úhrnu), nejnižší relativní přírůstek byl však vykázán v okrese Jablonec nad Nisou (2,3 %).

Z celkového počtu stavebních povolení a ohlášení v Libereckém kraji připadalo 45,1 % na stavby budov, přičemž převažovaly stavby bytové (70,3 % z celkového počtu stavebních povolení a ohlášení na budovy) a 57,3 % budov bude vystavěno nově. Z územního hlediska nejvíce stavebních povolení a ohlášení týkajících se budov evidovaly v okrese Česká Lípa (545, tj. 28,2 % z celkového počtu 1 931 stavebních povolení a ohlášení na budovy), nejvíce bytových budov pak bude realizováno v okrese Liberec (443, tj. 32,6 % z celkového počtu stavebních ohlášení a povolení na bytové budovy). Další 31,7 % stavebních ohlášení a povolení bylo určeno na ostatní stavby, 23,2 % na stavby na ochranu životního prostředí.

Orientační hodnota staveb, na které byla podána stavební ohlášení a vydána stavební povolení v Libereckém kraji v roce 2008, dosáhla hodnoty 8 707 mil. Kč a meziročně poklesla o 11,8 %. Téměř 74 % hodnoty pohltily budovy, 21,3 % ostatní stavby a 4,8 % připadlo na stavby na ochranu životního prostředí. Nejvyšší hodnota (i přes 55,6% propad) byla mezi okresy Libereckého kraje zaznamenána v okrese Liberec – 2 386 mil Kč, tj. 27,4 % krajské hodnoty. Průměrná hodnota na jedno stavební povolení a ohlášení celkem činila 2 031,5 tis. Kč a byla z pohledu mezikrajského srovnání nejnižší (nejvyšší v Hl. městě Praha v částce 4 722,5 tis. Kč).

V průběhu roku 2008 bylo v Libereckém kraji zrušeno 23 budov (10 nebytových a 13 bytových), bytový fond odstraněním stavby (budovy) nebo její části (celého bytu) ztratil 13 bytů.

BYTOVÁ VÝSTAVBA

Rok 2008 lze pozitivně hodnotit jak z pohledu zahájené, tak i dokončené bytové výstavby. Během tohoto roku bylo v Libereckém kraji zahájeno 1 591 bytů, tj. o 27,9 % více než v roce 2007 a kraj se přiřadil k dalším sedmi krajům, které vykázaly meziroční nárůst počtu zahájených bytů (nejvyšší v Karlovarském kraji o 30,8 %). Nárůst této fáze výstavby se ve srovnání s rokem 2007 projevil i ve třech okresech Libereckého kraje (nejvyšší v okrese Česká Lípa o 59,2 %), pouze v okrese Semily byl zaznamenán meziroční pokles o 7,7 %. Zahájená výstavba bytů v rodinných domech byla téměř dvojnásobná v porovnání s byty v bytových domech (906, resp. 456 zahájených bytů). Nejvíce zahájených bytů v rodinných domech v Libereckém kraji připadlo na okres Liberec, 374 bytů tvořilo 41,3 % krajského úhrnu. Téměř 12 % bytů vznikne nástavbou, přístavbou či vestavbou k rodinným či bytovým domům, 30 bytů (1,9 %) bude realizováno při výstavbě v nebytových stavbách (budovách).

Ve sledovaném období bylo v Libereckém kraji dokončeno 1 355 bytů, tedy o 13,1 % více než v předchozím roce. Zásahu na tomto vývoji má především okres Liberec se 109,0% meziročním nárůstem, ve zbývajících okresech byl zaznamenán pokles – v okrese Česká Lípa dokonce o 49,8 %. V rodinných domech bylo dokončeno 658 bytů (tj. 48,6 % z celkového počtu), v bytových 490 bytů (36,2 %), přičemž rozhodující podíl těchto druhů staveb byl dokončen v okrese Liberec (38,4 % bytů v rodinných domech, 76,5 % bytů v bytových domech). Ve stavebně upravených nebytových prostorách bylo dokončeno 108 bytů (8,0 %), v nástavbách, přístavbách a vestavbách k rodinným či bytovým domům 67 bytů (4,9 %).

K 31. 12. 2008 bylo v Libereckém kraji rozestavěno 6 469 bytů a jejich počet meziročně vzrostl o 3,8 %. V tomto stadiu výstavby převažují byty v rodinných domech (57,1 % krajského úhrnu).

ZEMĚDĚLSTVÍ

Zemědělské a potravinářské společnosti z Libereckého kraje vyprodukovaly během roku 2008 celkem 3 988 tun masa (bez masa drůbežího), což je o 1,6 % méně než v roce 2007. Ve struktuře převažovala z 54,8 % výroba hovězího a telecího masa, produkce vepřového masa představovala 44,9 %. Zatímco výroba hovězího a telecího masa meziročně vzrostla o 9,5 %, výroba vepřového masa zaznamenala 12,6% pokles.

Liberecký kraj se na celorepublikové produkci masa v roce 2008 podílel 1,0 %, což jej v mezikrajském srovnání řadí na předposlední místo pomyslného žebříčku. Nižší produkci (452 tun) vykázal již

SHRnutí ZÁKLADNÍCH TENDENCÍ

jen Karlovarský kraj. Naopak mezi nejvýznamnější producenty masa v roce 2008 patřil Jihočeský kraj (57 004 tun, tj. 14,3% podíl na celorepublikovém úhrnu), Hlavní město Praha s krajem Středočeským (55 851 tun, tj. 14,1 %), kraj Vysočina (52 203 tun, tj. 13,1 %) a také kraj Jihomoravský (47 400 tun, tj. 11,9 %).

Celkový prodej obilovin v podnicích sídlících na území Libereckého kraje a obhospodařujících více než 10 ha zemědělské půdy v roce 2008 dosáhl 38 174 tun, což je o 20,5 % méně než v roce 2007. Největší část tohoto prodeje tvořila pšenice (23 192 tun, tj. 60,8 %) a s určitým odstupem také ječmen (10 872 tun, tj. 28,5 %). V rámci ostatních komodit bylo prodáno 20 049 tun cukrovky technické, 9 331 tun řepky, 1 661 tun konzumních brambor, 571 tun ovoce a 194 tun luštěnin.

Sklizeň obilovin v roce 2008 činila 129 169 tun při hektarovém výnosu 4,85 tun. Objem sklizené pšenice dosáhl 71 155 tun (z toho pšenice ozimé 67 100 tun) a ječmene 33 230 tun (z toho ječmene jarního 22 184 tun). Z dalších plodin bylo např. sklizeno 186 361 tun trvalých travních porostů – píče (v přepočtu na seno; při výnosu 3,24 tun/ha), 110 518 tun kukuřice na zeleno a siláž (při výnosu 34,99 tun/ha), 18 276 tun řepky (při výnosu 2,87 tun/ha) a při hektarovém výnosu 28,43 tun 9 099 tun brambor (bez raných).

PRŮMYSL

V roce 2008 v Libereckém kraji sídlilo celkem 122 průmyslových podniků se 100 a více zaměstnanci, přičemž více než 97 % podniků působilo ve zpracovatelském průmyslu. Mezi nejvýznamnější obory (z pohledu počtu podniků) patří výroba elektrických a optických přístrojů a zařízení (17 podniků), výroba a opravy strojů a zařízení jinde neuvedených (17 podniků) a výroba pryžových a plastových výrobků (16 podniků).

Uvedené průmyslové podniky zaměstnávaly ve sledovaném roce 50 604 zaměstnanců (přepočtené osoby), tj. o 5,1 % méně než v roce 2007. Průměrná měsíční mzda dosáhla částky 22 626 Kč, meziročně se zvýšila o 8,1 % a o 1 085 Kč se pohybovala pod celorepublikovým průměrem. Mezi ostatními kraji svou výší zaujímá šesté místo, nejvyšší průměrné výdělky byly vykázány v Hl. městě Praha (31 252 Kč), nejnižší pak v Olomouckém kraji (20 630 Kč).

Tržby za prodej vlastních výrobků a služeb průmyslové povahy sledovaných podniků v Libereckém kraji činily 114,1 mld. Kč (4,1% podíl na celorepublikovém úhrnu), z toho 97,5 % hodnoty bylo vytvořeno ve zpracovatelském průmyslu. Oproti roku 2007 uvedené tržby poklesly o 7,4 %.

STAVEBNICTVÍ

V průběhu roku 2008 bylo v Libereckém kraji evidováno 69 podniků s 20 a více zaměstnanci, jejichž hlavní činnost byla zaměřena na stavební výrobu. Z uvedeného počtu bylo 30 subjektů (43,5 % krajského počtu) soustředěno na území okresu Liberec. Oproti roku 2007 se počet stavebních podniků s 20 a více zaměstnanci se sídlem na území kraje snížil, a to o 2 subjekty.

V roce 2008 tyto stavební podniky při meziročním tempu růstu 1,9 % vykázaly stavební práce podle dodavatelských smluv „S“ v objemu 9 336,9 mil. Kč, přičemž 98,6 % této hodnoty bylo realizováno v tuzemsku. Tuzemské stavební práce vzrostly ve srovnání s rokem 2007 o 2,2 % a z jejich objemu 9 209,6 mil. Kč připadlo 91,2 % na novou výstavbu, rekonstrukci a modernizaci. Na tomto typu výstavby se hodnotou 7 098,0 mil. Kč podílelo pozemní stavitelství, u něhož došlo k meziročnímu růstu o 4,9 %.

Z územního hlediska stavební práce „S“ zaznamenaly meziroční nárůst pouze ve dvou okresech Libereckého kraje – okrese Česká Lípa o 7,6 %, v okrese Jablonec nad Nisou o 38,3 %. Stavební podniky v okrese Semily vykázaly pokles ve výši 26,9 %, stavební práce „S“ podniků v okrese Liberec zůstaly ve srovnání s loňským rokem na stejné úrovni. Základní stavební výroba vzrostla ve srovnání s rokem 2007 o 16,5 % na 7 783,5 mil. Kč a v tomto směru pozitivní vývoj nevykázal pouze okres Semily (index 88,7).

V průběhu roku 2008 zaměstnávaly sledované stavební podniky v Libereckém kraji 3 497 zaměstnanců, tj. o 1,2 % méně než v předchozím roce. Jejich průměrná měsíční mzda dosáhla částky 23 959 Kč a i přes 9,0% meziroční růst se o 489 Kč pohybovala pod republikovým průměrem. Ke snížení stavu zaměstnanců došlo i v dalších devíti krajích, nárůst průměrné mzdy byl však zaznamenán ve všech. Pouze stavební podniky se sídlem v okrese Česká Lípa vykázaly meziroční nárůst počtu zaměstnanců (o 2,2 %) i mezd (o 13,2 %). V okresech Jablonec nad Nisou a Liberec došlo k poklesu počtu zaměstnanců (3,3 %, resp. o 0,7 %) a k navýšení průměrné mzdy (o 11,0 %, resp. o 7,2 %). Negativní vývoj těchto dvou ukazatelů postihl okres Semily – průměrný počet zaměstnanců poklesl o 13,8 %, průměrná mzda se snížila o 0,6 %.

SHRnutí ZÁKLADNÍCH TENDENCÍ

Produktivita práce ze stavebních prací podle dodavatelských smluv „S“ dosáhla 2 669 967 Kč, produktivita práce ze základní stavební pak 2 225 751 Kč.

PRŮMĚRNÉ CENY

Průměrné ceny vybraných výrobků zemědělských výrobců

V průběhu prosince roku 2008 byly v Libereckém kraji zjišťovány ceny zemědělských výrobců u dvou výrobků – pšenice krmné a kravského mléka Q tř.j.. Průměrná cena 1 tuny krmné pšenice v posledním měsíci roku 2008 dosáhla 3 300 Kč, což v mezikrajském srovnání znamená nejvyšší cenu. Tisíc litrů kravského mléka pak zemědělství výrobci z Libereckého kraje v prosinci prodávali za 7 400 Kč, tedy za 4. nejvyšší cenu v rámci krajů České republiky.

Průměrné spotřebitelské ceny vybraných druhů zboží a služeb

V prosinci roku 2008 byly sledovány průměrné ceny u 57 druhů výrobků a služeb. Ze zjišťování vyplývá, že v Libereckém kraji jsou z pohledu mezikrajského srovnání nejdražší následující výrobky: vepřová kýta bez kosti (121,40 Kč/1 kg), vepřový bůček (74,85 Kč/1 kg), filé mražené (152,88 Kč/1 kg), lučina (197,70 Kč/1 kg), olej slunečnicový (62,49 Kč/1 l), Acylpyrin (17,00 Kč/10 ks). Shodně s dalšími 6ti kraji také Paralen 500 (13,50 Kč/10 ks) a s Pardubickým krajem pak pivo světlé, sudové, výčepní (23,50 Kč/0,5 l). Mezi službami bylo v kraji nejdražší parkovné za osobní automobil, které činilo 41,50 Kč/za 1 hodinu.

K meziročnímu zvýšení průměrných cen došlo u 33 výrobků a služeb. Naopak u 22 výrobků a služeb byl zaznamenán cenový pokles a u 2 komodit se cena nezměnila.

Nejvyšší relativní cenový nárůst, ve srovnání s prosincem roku 2007, byl vykázan v případě rýže loupané dlouhozrné (o 55,9 % na 36,63 Kč/1 kg), Paralenu 500 (o 50,0 % na 13,50 Kč/10 ks) a Acylpyrinu (o 34,9 % na 17,00 Kč/10 ks). Nejvyšší absolutní zvýšení průměrných cen vykazovala cena 1 kg hovězí svičkové pravé (o 85,00 Kč na 624,50 Kč), 100 kg hnědého uhlí (o 50,00 Kč na 305,00 Kč) a poplatek za technickou kontrolu (o 50,00 Kč na 575,00 Kč), filé mražené (o 30,13 Kč na 152,88 Kč/1 kg).

Komoditou, jejíž cena se meziročně relativně nejvíce snížila, bylo čerstvé máslo. Cenový pokles u 1 kg dosáhl 30,5 %, tj. 45,06 Kč. Dále se snížila cena mléka polotučného trvanlivého (o 29,0 % na 15,20 Kč/1 l) a také např. průměrná cena paprik (o 27,5 % na 52,49 Kč/1 kg).

CESTOVNÍ RUCH

V roce 2008 Liberecký kraj navštívilo a v některém místním hromadném ubytovacím zařízení přenocovalo celkem 703 787 hostů 2 433 746 nocí. Ve srovnání s rokem 2007 se dosažené údaje snížily jen nepatrně, a to o 0,8 % počet hostů a o 3,8 % počet přenocování. Z celorepublikového pohledu nejvíce návštěvníků ve sledovaném roce zavítalo do Hlavního města Praha (4 587 483 hostů, tj. 35,7 % z celorepublikového počtu hostů) a Jihomoravského kraje (1 185 770 hostů, tj. 9,2 %). Podíl Libereckého kraje na republikové návštěvnosti činil 5,5 %, což znamená 5. místo v mezikrajském srovnání.

Většina (71,5 %) výše uvedených návštěvníků Libereckého kraje pocházela z České republiky, zahraniční hosté tak tvořili pouze 28,5 %. Zatímco zahraniční hosté při výběru ubytovacího zařízení jednoznačně (tj. ze 77,0 %) preferovali hotely, domácí návštěvníci se nejčastěji ubytovali v ostatních hromadných ubytovacích zařízeních (43,0 % domácích hostů) a teprve poté využívali služeb hotelů (38,5 %). Penziony byly jak v případě zahraničních (11,4 %), tak domácích (18,5 %) hostů nejméně využívaným druhem ubytování.

Ve struktuře zahraničních hostů podle zemí opět převažovali návštěvníci z Německa (111 305 hostů, tj. 55,5 % zahraničních hostů). Druhou pozici získali návštěvníci z Polska (22 616 hostů, tj. 11,3 %) a třetí hosté z Nizozemska (19 851 hostů, tj. 9,9 %).

Zahraniční hosté v Libereckém kraji přenocovali celkem 760 229 nocí, domácí návštěvníci pak 1 673 517 nocí. Průměrný počet přenocování celkem činil 3,5 nocí – v případě zahraničních hostů 3,8 nocí a domácích hostů 3,3 nocí. Zahraniční návštěvníci v Libereckém kraji v průměru pobývali 4,8 dní, hosté z České republiky 4,3 dny. Nejdéle v Libereckém kraji přenocovali (resp. Pobývali) hosté z Estonska (v průměru 6,6 nocí a 7,6 dnů). Nejvyšší využití lůžek v hotelech a penzionech Libereckého kraje ve 4. čtvrtletí 2008 bylo zaznamenáno v měsíci říjnu – hrubé využití lůžek dosáhlo 21,6 % a čisté 24,6 %.

SHRNUTÍ ZÁKLADNÍCH TENDENCÍ

Tab. A.1 Vybrané ukazatele vývoje hospodářství v Libereckém kraji v 1. - 4. čtvrtletí 2008

	Měrná jednotka	4. čtvrtletí		Od počátku roku	
		absolutně	index 2008/2007	absolutně	index 2008/2007
OBYVATELSTVO					
Živě narození	osoby	1 194	94,8	5 220	103,5
Zemřelí	osoby	1 131	101,7	4 295	100,1
Přistěhovalí	osoby	1 539	67,6	6 537	89,0
Vystěhovalí	osoby	984	80,0	4 085	82,8
Počet obyvatel ¹⁾	osoby	x	x	437 325	100,8
ZAMĚŠTNANOST A MZDY					
Míra ekonomické aktivity ²⁾	%	56,1	⁶⁾ 57,8	56,5	⁶⁾ 57,7
Zaměstnaní v hlavním zaměstnání podle VŠPS podnikatelé	tis. osob	200,3	99,0	199,7	100,2
Zaměstnaní v podnicích nad 20 zaměstnanců ³⁾ (přepočtené počty)	osoby	105 331	94,6	107 682	96,2
Průměrná měsíční mzda ³⁾	Kč	23 308	108,3	21 763	108,5
NEZAMĚŠTNANOST (podle MPSV) ¹⁾					
Neumístění uchazeči o zaměstnání	osoby	x	x	16 605	114,0
ženy	osoby	x	x	8 577	106,9
Volná pracovní místa	místa	x	x	2 279	49,4
Míra registrované nezaměstnanosti	%	x	x	6,95	⁶⁾ 6,05
Uchazeči na 1 volné pracovní místo	osoby	x	x	7,29	⁶⁾ 3,16
ORGANIZAČNÍ STRUKTURA ¹⁾					
Ekonomické subjekty celkem		x	x	114 491	101,5
fyzické osoby		x	x	93 100	100,5
obchodní společnosti		x	x	9 869	104,0
družstva		x	x	406	104,6
STAVEBNÍ POVOLENÍ					
Stavební ohlášení a povolení celkem		957	98,6	4 286	110,0
Orientační hodnota staveb	mil. Kč	1 892	35,5	8 707	88,2
BYTOVÁ VÝSTAVBA					
Dokončené byty	byty	658	135,1	1 355	113,1
Zahájené byty	byty	283	35,5	1 591	127,9
Rozestavěné byty ¹⁾	byty	x	x	6 469	103,8
ZEMĚDĚLSTVÍ					
Výroba masa v jatečné hmotnosti	t	929	88,0	3 988	98,4
hovězí a telecí	t	607	105,7	2 184	109,4
vepřové	t	315	65,8	1 789	87,4
Prodej zemědělských výrobků					
obiloviny	t	8 222	91,9	38 174	79,5
konzumní brambory	t	612	101,8	1 661	144,4
PRŮMYSL ⁴⁾					
Tržby za prodej vlastních výrobků a služeb průmyslové povahy	mil. Kč	23 544,7	72,9	114 103,0	92,6
STAVEBNICTVÍ ⁵⁾					
Základní stavební výroba	mil. Kč	2 308,5	103,0	7 783,5	116,5
Stavební práce provedené podle dodavatelských smluv	mil. Kč	2 627,8	84,7	9 336,9	101,9
nová výstavba, rekonstrukce v tuzemsku	mil. Kč	2 333,9	83,2	8 397,9	101,7
opravy a údržba v tuzemsku	mil. Kč	284,0	108,1	808,7	108,1
CESTOVNÍ RUCH					
Příjezdy hostů		124 361	100,8	703 787	99,2
neřezidenti		42 451	100,6	200 664	94,7

¹⁾ stav k poslednímu dni sledovaného období

²⁾ podíl počtu zaměstnaných a nezaměstnaných (pracovní síly) na počtu všech 15-tiletých a starších

³⁾ ekonomické subjekty podnikatelské sféry s 20 a více zaměstnanci (v odvětví finanční zprostředkování bez ohledu na počet zaměstnanců) a všechny organizace nepodnikatelské sféry; vše se sídlem na území kraje

⁴⁾ podnikatelské subjekty s počtem zaměstnanců 100 a více se sídlem na území kraje

⁵⁾ podnikatelské subjekty s počtem zaměstnanců 20 a více se sídlem na území kraje

⁶⁾ stejné období minulého roku

SHRNUTÍ ZÁKLADNÍCH TENDENCÍ

Vybrané statistické ukazatele podle krajů za 1. - 4. čtvrtletí 2008

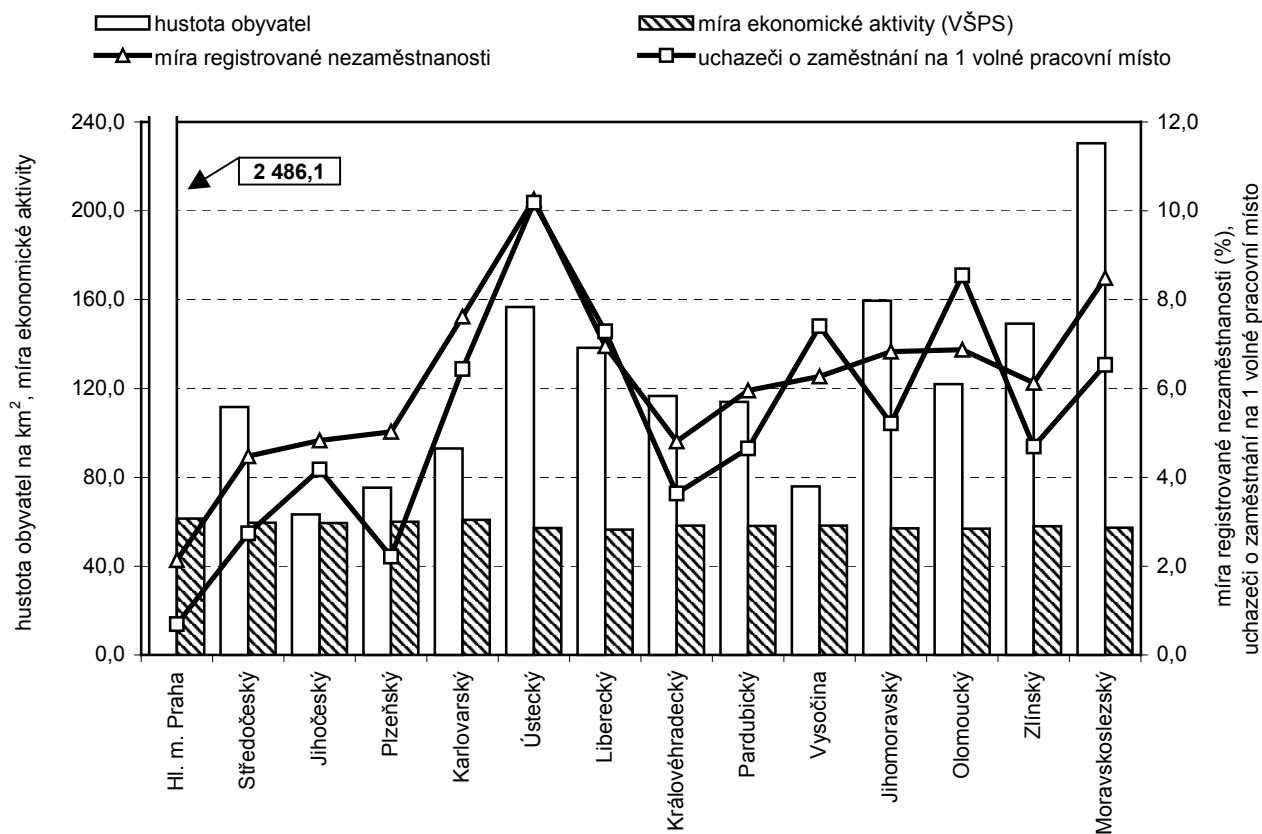
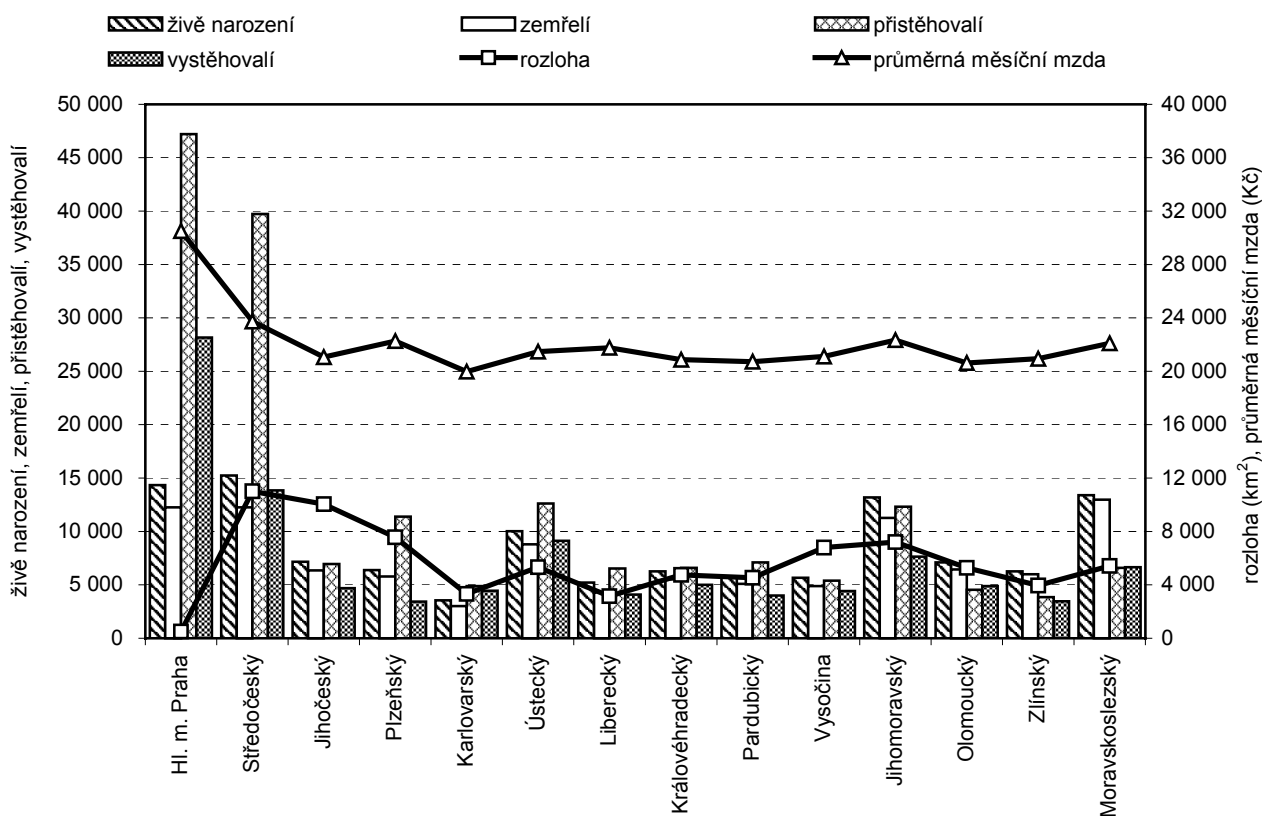

SHRNUTÍ ZÁKLADNÍCH TENDENCÍ

Tab. B.1 Mezikrajské srovnání vybraných ukazatelů za 1. - 4. čtvrtletí 2008

	ČR celkem	v tom kraje						
		Hl. m. Praha	Středo-český	Jihočeský	Plzeňský	Karlovarský	Ústecký	Liberecký
ZÁKLADNÍ ÚDAJE (k 1. 1. 2008)								
Rozloha (km ²)	78 867	496	11 015	10 057	7 561	3 315	5 335	3 163
Obce s rozšířenou působností	205	x	26	17	15	7	16	10
Obce	6 249	1	1 146	623	501	132	354	215
Části obcí	15 100	146	2 791	1 980	1 544	518	1 147	761
OBYVATELSTVO								
Živě narození	119 570	14 339	15 246	7 155	6 385	3 562	10 031	5 220
Zemřelí	104 948	12 269	12 255	6 347	5 785	3 023	8 809	4 295
Přistěhovalí	77 817	47 194	39 734	6 962	11 396	4 871	12 606	6 537
Vystěhovalí	6 027	28 150	13 861	4 706	3 443	4 456	9 117	4 085
Počet obyvatel ¹⁾	10 467 542	1 233 211	1 230 691	636 328	569 627	308 403	835 891	437 325
ZAMĚSTNANOST A MZDY								
Míra ekonomické aktivity ²⁾ (%)	58,5	61,4	59,6	59,4	59,9	60,8	57,2	56,5
Zaměstnaní v hlavním zaměstnání podle VŠPS (tis. osob)	5 002,5	645,6	599,4	314,7	280,0	148,0	372,0	199,7
podnikatelé	775,0	132,8	110,3	45,8	39,8	24,5	45,6	32,3
Zaměstnaní v podnicích nad 20 zaměstnanců ³⁾ (přepočtené počty)	3 242 766	933 397	287 736	157 837	155 656	68 541	184 583	107 682
Průměrná měsíční mzda ³⁾ (Kč)	24 282	30 496	23 735	21 070	22 277	19 967	21 462	21 763
NEZAMĚSTNANOST (podle MPSV)¹⁾								
Neumístění uchazeči o zaměstnání	352 250	17 433	31 220	17 505	16 757	13 437	45 657	16 605
ženy	183 639	8 940	16 511	9 265	9 025	6 577	24 113	8 577
Volná pracovní místa	91 189	25 002	11 399	4 188	7 562	2 087	4 485	2 279
Míra registrované nezaměstnanosti (%)	5,96	2,14	4,47	4,83	5,03	7,62	10,26	6,95
Uchazeči na 1 volné pracovní místo	3,9	0,70	2,74	4,18	2,22	6,44	10,18	7,29
ORGANIZAČNÍ STRUKTURA¹⁾								
Ekonomické subjekty celkem	2 552 149	471 183	293 024	151 989	136 698	80 802	175 521	114 491
fyzické osoby	1 957 502	295 139	233 830	122 221	104 322	60 216	137 821	93 100
obchodní společnosti	311 309	116 651	26 065	13 098	12 353	7 743	15 818	9 869
družstva	15 338	6 118	1 037	731	505	159	487	406
STAVEBNÍ POVOLENÍ⁴⁾								
Počet stavebních ohlášení a povolení	122 242	9 306	22 196	9 156	7 771	3 200	6 761	4 286
Orientační hodnota staveb (mil. Kč)	390 836	43 948	49 706	22 266	24 352	10 585	24 087	8 707
BYTOVÁ VÝSTAVBA								
Dokončené byty	38 383	6 328	8 042	2 708	2 663	628	993	1 355
Zahájené byty	43 531	6 810	9 516	2 841	2 458	769	1 829	1 591
Rozestavěné byty ¹⁾	176 120	19 412	34 021	15 697	9 682	4 167	8 910	6 469
ZEMĚDĚLSTVÍ								
Výroba masa v jatečné hmotnosti (t) hovězí a telecí	80 020	zahrnuto do Středo-česk. kraje	9 066	11 615	7 650	365	2 694	2 184
vepřové	316 985		46 736	45 359	23 297	85	15 380	1 789
Prodej zeměděln. výrobků (t) obiloviny	5 230 213	37 732	1 100 869	410 050	280 797	64 929	278 608	38 174
konzumní brambory	345 354	-	71 845	38 132	5 725	588	6 014	1 661
PRŮMYSL⁵⁾								
Tržby za prodej vlastních výrobků a služeb průmyslové povahy (mil. Kč)	2 792 206,9	330 322,4	470 063,5	123 364,2	182 482,4	39 439,1	312 958,2	114 103,0
STAVEBNICTVÍ⁶⁾								
Základní stavební výroba (mil. Kč)	278 331,0	87 506,9	17 589,6	13 496,4	10 773,5	2 974,2	19 970,8	7 783,5
Stavební práce provedené podle dodavatelských smluv (mil. Kč) nová výstavba, rekonstrukce v tuz.	366 588,7	116 302,9	23 929,6	16 267,9	9 849,3	3 956,4	22 785,6	9 336,9
opravy a údržba v tuzemsku	310 470,8	101 604,8	20 327,3	13 964,8	7 474,6	3 418,7	16 557,8	8 397,9
	43 079,2	11 447,3	2 994,3	2 098,4	2 255,8	425,1	5 212,3	808,7
CESTOVNÍ RUCH								
Příjezdy hostů	12 835 886	4 587 483	665 178	936 032	487 490	679 996	366 530	703 787
z toho nerezidenti	6 649 410	4 051 137	176 555	301 115	154 685	475 277	129 169	200 664

¹⁾ stav k poslednímu dni sledovaného období

²⁾ podíl počtu zaměstnaných a nezaměstnaných (pracovní síly) na počtu všech 15-tiletých a starších

³⁾ ekonomické subjekty podnikatelské sféry s 20 a více zaměstnanci (v odvětví finanční zprostředkování bez ohledu na počet zaměstnanců) a všechny organizace nepodnikatelské sféry; vše se sídlem na území kraje

⁴⁾ údaj za ČR včetně povolení územně nerozdělených

⁵⁾ podnikatelské subjekty s počtem zaměstnanců 100 a více se sídlem na území kraje

⁶⁾ podnikatelské subjekty s počtem zaměstnanců 20 a více se sídlem na území kraje

SHRNUTÍ ZÁKLADNÍCH TENDENCÍ

v tom kraje							
Králové- hradecký	Pardu- bický	Vysočina	Jiho- moravský	Olomouc- ký	Zlínský	Moravsko- slezský	
							ZÁKLADNÍ ÚDAJE (k 1. 1. 2008)
4 758	4 519	6 796	7 196	5 267	3 964	5 427	Rozloha (km ²)
15	15	15	21	13	13	22	Obce s rozšířenou působností
448	451	704	673	398	304	299	Obce
1 074	996	1 402	912	767	438	624	Části obcí
							OBYVATELSTVO
6 254	5 752	5 649	13 196	7 118	6 261	13 402	Živě narození
5 526	5 087	4 881	11 262	6 433	6 002	12 974	Zemřelí
6 595	7 120	5 402	12 327	4 554	3 842	6 591	Přistěhovalí
5 015	4 000	4 436	7 649	4 893	3 469	6 661	Vystěhovalí
554 520	515 185	515 411	1 147 146	642 137	591 412	1 250 255	Počet obyvatel ¹⁾
							ZAMĚSTNANOST A MZDY
58,2	58,1	58,3	57,0	57,0	57,9	57,3	Míra ekonomické aktivity ²⁾ (%)
265,1	245,1	247,8	537,0	296,0	283,4	568,6	Zaměstnaní v hlavním zaměstnání podle VŠPS (tis. osob)
41,7	34,0	33,3	81,7	37,5	48,7	67,2	podnikatelé
133 516	130 809	133 602	323 973	146 220	151 059	328 155	Zaměstnaní v podnicích nad 20 zaměstnanců ³⁾ (přepočtené počty)
20 877	20 713	21 098	22 337	20 619	20 937	22 096	Průměrná měsíční mzda ³⁾ (Kč)
							NEZAMĚSTNANOST (podle MPSV)¹⁾
14 728	16 998	17 874	43 063	23 470	20 048	57 455	Neumístění uchazeči o zaměstnání
7 605	8 644	9 278	22 821	12 250	10 550	29 483	ženy
4 052	3 654	2 414	8 253	2 747	4 272	8 795	Volná pracovní místa
4,81	5,95	6,27	6,83	6,87	6,13	8,49	Míra registrované nezaměstnanosti (%)
3,63	4,65	7,40	5,22	8,54	4,69	6,53	Uchazeči na 1 volné pracovní místo
							ORGANIZAČNÍ STRUKTURA¹⁾
130 544	109 524	101 703	276 783	135 028	134 373	240 486	Ekonomické subjekty celkem
106 327	88 893	82 718	212 806	112 123	110 961	197 025	fyzické osoby
10 974	8 840	7 127	37 463	10 447	12 840	22 021	obchodní společnosti
598	455	558	1 904	578	310	1 492	družstva
							STAVEBNÍ POVOLENÍ⁴⁾
5 973	5 790	7 221	15 256	5 722	6 666	11 765	Počet stavebních ohlášen a povolení
17 912	13 972	15 142	41 804	19 204	15 081	38 488	Orientační hodnota staveb (mil. Kč)
							BYTOVÁ VÝSTAVBA
1 919	1 847	1 729	4 553	1 839	1 326	2 453	Dokončené byty
2 396	1 733	1 591	4 196	2 280	1 607	3 914	Zahájené byty
7 713	8 043	7 965	19 401	11 122	8 984	14 534	Rozestavěné byty ¹⁾
							ZEMĚDĚLSTVÍ
5 356	16 596	10 586	4 126	3 210	4 707	1 865	Výroba masa v jatečné hmotnosti (t)
20 263	15 988	41 605	43 265	26 749	9 882	26 586	hovězí a telecí vepřové
352 186	380 318	456 403	842 043	467 940	271 537	248 627	Prodej zeměděl. výrobků (t)
18 856	22 615	133 243	8 909	28 803	419	8 544	obiloviny konzumní brambory
							PRŮMYSL⁵⁾
89 646,4	181 700,2	117 600,7	191 284,0	114 577,4	142 783,1	381 882,3	Tržby za prodej vlastních výrobků a služeb průmyslové povahy (mil. Kč)
							STAVEBNICTVÍ⁶⁾
8 019,1	10 106,5	9 644,3	45 324,3	9 536,2	13 138,9	22 466,9	Základní stavební výroba (mil. Kč)
10 780,9	11 606,7	13 821,5	68 673,9	13 128,0	16 406,3	29 742,9	Stavební práce provedené podle dodavatelských smluv (mil. Kč)
9 431,5	9 353,9	11 900,5	60 907,4	10 894,0	13 052,0	23 185,5	nová výstavba, rekonstrukce v tuzemsku
1 293,3	2 010,0	1 374,0	4 308,1	2 197,9	1 817,3	4 836,7	opravy a údržba v tuzemsku
							CESTOVNÍ RUCH
902 713	360 903	395 820	1 185 770	426 604	497 452	640 128	Příjezdy hostů
290 150	58 742	54 532	451 388	96 742	72 938	136 316	z toho nerezidenti

SHRNUTÍ ZÁKLADNÍCH TENDENCÍ

Tab. C.1 Meziokresní srovnání vybraných ukazatelů v Libereckém kraji za 1. - 4. čtvrtletí 2008

	Kraj celkem	v tom okresy			
		Česká Lípa	Jablonec nad Nisou	Liberec	Semily
ZÁKLADNÍ ÚDAJE (k 1. 1. 2008)					
Rozloha (km ²)	3 163	1 073	402	989	699
Obce	215	57	34	59	65
Části obce	761	191	116	246	208
OBYVATELSTVO					
Živě narození	5 220	1 331	1 042	2 044	803
Zemřelí	4 295	962	891	1 640	802
Přistěhovalí	6 537	1 791	1 681	3 816	1 068
Vystěhovalí	4 085	1 424	1 206	2 206	1 068
Počet obyvatel ¹⁾	437 325	103 990	90 076	168 561	74 698
NEZAMĚSTANOST (podle MPSV) ¹⁾					
Neumístění uchazeči o zaměstnání	16 605	4 308	3 339	6 233	2 725
ženy	8 577	2 312	1 773	3 112	1 380
Volná pracovní místa	2 279	450	372	1 191	266
Míra registrované nezaměstnanosti (%)	6,95	7,68	6,60	6,68	7,00
Uchazeči na 1 volné pracovní místo	7,29	9,57	8,98	5,23	10,24
ORGANIZAČNÍ STRUKTURA ¹⁾					
Ekonomické subjekty celkem	114 491	22 992	23 684	48 905	18 910
fyzické osoby	93 100	19 302	19 392	38 497	15 909
obchodní společnosti	9 869	1 556	1 875	5 200	1 238
družstva	406	45	94	215	52
STAVEBNÍ POVOLENÍ					
Stavební ohlášení a povolení celkem	4 286	894	935	1 426	1 031
Orientační hodnota staveb celkem (mil. Kč)	8 707	2 319	1 808	2 386	2 194
BYTOVÁ VÝSTAVBA					
Dokončené byty	1 355	145	259	700	251
Zahájené byty	1 591	285	297	781	228
Rozestavěné byty ¹⁾	6 469	1 281	1 155	2 541	1 492
STAVEBNICTVÍ ²⁾					
Základní stavební výroba (mil. Kč)	7 783,5	1 570,2	467,3	5 434,3	311,7
Stavební práce provedené podle dodavatelských smluv (mil. Kč)	9 336,9	1 747,2	556,2	6 766,3	267,1
nová výstavba, rekonstrukce v tuzemsku	8 397,9	1 276,5	386,7	6 552,2	182,4
opravy a údržba v tuzemsku	808,7	468,2	92,2	164,4	83,8

¹⁾ stav k poslednímu dni sledovaného období

²⁾ podnikatelské subjekty s počtem zaměstnanců 20 a více se sídlem na území okresu

OBYVATELSTVO

Tab. D.1 Počet obyvatel v Libereckém kraji a jeho okresech v 1. - 4. čtvrtletí 2008

(předběžné výsledky)

	Stav na počátku období 1. 1. 2008			Střední stav obyvatelstva			Stav na konci období 31. 12. 2008		
	celkem	muži	ženy	celkem	muži	ženy	celkem	muži	ženy
Kraj celkem	433 948	212 030	221 918	435 790	213 098	222 692	437 325	214 020	223 305
v tom okresy:									
Česká Lípa	103 254	50 763	52 491	103 647	50 997	52 650	103 990	51 181	52 809
Jablonec nad Nisou	89 450	43 457	45 993	89 812	43 648	46 164	90 076	43 836	46 240
Liberec	166 547	81 099	85 448	167 674	81 750	85 924	168 561	82 293	86 268
Semily	74 697	36 711	37 986	74 657	36 703	37 954	74 698	36 710	37 988

Tab. D.2 Pohyb obyvatelstva v Libereckém kraji a jeho okresech v 1. - 4. čtvrtletí 2008

(předběžné výsledky)

	Sňatky	Rozvody	Živě narození	Potraty		Zemřelí	Přirozený přírůstek	Přistě- hovalí	Vystě- hovalí	Přírůstek stěhováním	Celkový přírůstek
				celkem	UPT ¹⁾						
Absolutní údaje											
Kraj celkem	2 343	1 400	5 220	2 092	1 246	4 295	925	6 537	4 085	2 452	3 377
v tom okresy:											
Česká Lípa	589	362	1 331	597	389	962	369	1 791	1 424	367	736
Jablonec n. N.	445	294	1 042	464	274	891	151	1 681	1 206	475	626
Liberec	973	556	2 044	780	462	1 640	404	3 816	2 206	1 610	2 014
Semily	336	188	803	251	121	802	1	1 068	1 068	-	1
Relativní údaje (na 1 000 obyvatel středního stavu)											
Kraj celkem	5,4	3,2	12,0	4,8	2,9	9,9	2,1	15,0	9,4	5,6	7,7
v tom okresy:											
Česká Lípa	5,7	3,5	12,8	5,8	3,8	9,3	3,6	17,3	13,7	3,5	7,1
Jablonec n. N.	5,0	3,3	11,6	5,2	3,1	9,9	1,7	18,7	13,4	5,3	7,0
Liberec	5,8	3,3	12,2	4,7	2,8	9,8	2,4	22,8	13,2	9,6	12,0
Semily	4,5	2,5	10,8	3,4	1,6	10,7	0,0	14,3	14,3	-	0,0

¹⁾ umělá přerušení těhotenství

Tab. D.3 Počet narozených v Libereckém kraji a jeho okresech v 1. - 4. čtvrtletí 2008

(předběžné výsledky)

	Narození celkem	v tom									
		živě narození								mrtvé narození	
		celkem	z toho chlapci	pořadí dítěte			v manželství	mimo manželství			
				1.	2.	3. a další		celkem	v %	celkem	z toho chlapci
Kraj celkem	5 240	5 220	2 641	2 363	1 974	883	3 115	2 105	40,3	20	10
v tom okresy:											
Česká Lípa	1 336	1 331	693	610	452	269	672	659	49,5	5	3
Jablonec n. Nisou	1 049	1 042	548	466	398	178	584	458	44,0	7	3
Liberec	2 051	2 044	1 016	934	810	300	1 317	727	35,6	7	4
Semily	804	803	384	353	314	136	542	261	32,5	1	-

OBYVATELSTVO

Tab. D.4 Počet zemřelých v Libereckém kraji a jeho okresech v 1. - 4. čtvrtletí 2008

(předběžné výsledky)

	Zemřelí	v tom		z toho do 1 roku		Kojenecká úmrtnost ¹⁾	Novorozenecká úmrtnost ²⁾
		muži	ženy	celkem	z toho do 28 dnů		
Kraj celkem	4 295	2 201	2 094	19	14	3,6	2,7
v tom okresy:							
Česká Lípa	962	505	457	5	4	3,8	3,0
Jablonec n. Nisou	891	456	435	4	3	3,8	2,9
Liberec	1 640	851	789	10	7	4,9	3,4
Semily	802	389	413	-	-	-	-

¹⁾ zemřelí do 1 roku na 1 000 živě narozených

²⁾ zemřelí do 28 dnů na 1 000 živě narozených

**Zemřelí podle příčin smrti
v Libereckém kraji v 1. - 4. čtvrtletí 2008**

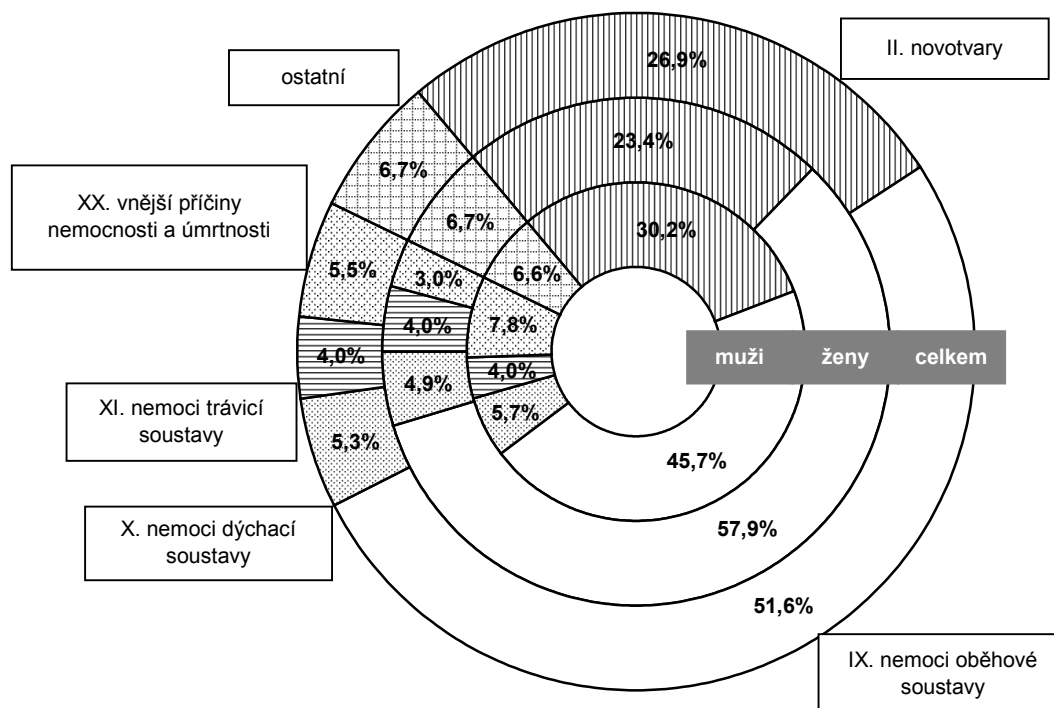

Tab. D.5 Zemřelí podle příčin smrti v Libereckém kraji v 1. - 4. čtvrtletí 2008

(předběžné výsledky)

	Počet zemřelých					
	celkem		muži		ženy	
	absolutně	v % ¹⁾	absolutně	v % ¹⁾	absolutně	v % ¹⁾
Zemřelí celkem	4 295	100,0	2 201	100,0	2 094	100,0
v tom podle příčin úmrtí:						
I. Některé infekční a parazitní nemoci (A00 - B99)	32	0,7	18	0,8	14	0,7
II. Novotvary (C00 - D48)	1 156	26,9	665	30,2	491	23,4
z toho zhoubné novotvary (C00 - C97)	1 143	26,6	656	29,8	487	23,3
z toho:						
zhoubné novotvary tlustého střeva (C18)	98	2,3	60	2,7	38	1,8
zhoubné novotvary konečníku (C20)	47	1,1	33	1,5	14	0,7
zhoubné novotvary hrtanu (C32)	17	0,4	17	0,8	-	-
zhoubné novotvary průdušky a plic (C34)	268	6,2	194	8,8	74	3,5
zhoubné novotvary prsu (C50)	61	1,4	-	-	61	2,9
zhoubné novotvary mízní, krvetvorné a příbuzné tkáně (C81 - C96)	67	1,6	37	1,7	30	1,4
III. Nemoci krve, krvetvorných orgánů a některé poruchy týkající se mechanismu imunity (D50 - D89)	2	0,0	1	0,0	1	0,0
IV. Nemoci endokrinní, výživy a přeměny látek (E00 - E90)	91	2,1	35	1,6	56	2,7
V. Poruchy duševní a poruchy chování (F00 - F99)	8	0,2	4	0,2	4	0,2
VI. Nemoci nervové soustavy (G00 - G99)	26	0,6	10	0,5	16	0,8
VII. Nemoci oka a oční anexy (H00 - H59)	-	-	-	-	-	-
VIII. Nemoci ucha a bradavkového výběžku (H60 - H95)	-	-	-	-	-	-
IX. Nemoci oběhové soustavy (I00 - I99)	2 217	51,6	1 005	45,7	1 212	57,9
z toho:						
infarkt myokardu (I21 - I23)	336	7,8	210	9,5	126	6,0
ostatní formy ischemické choroby srdeční (I20, I24 a I25)	879	20,5	353	16,0	526	25,1
cévní nemoci mozku (I60 - I69)	383	8,9	163	7,4	220	10,5
X. Nemoci dýchací soustavy (J00 - J99)	228	5,3	125	5,7	103	4,9
z toho záněty plic (J12 - J18)	105	2,4	48	2,2	57	2,7
XI. Nemoci trávicí soustavy (K00 - K93)	173	4,0	89	4,0	84	4,0
XII. Nemoci kůže a podkožního vaziva (L00 - L99)	2	0,0	2	0,1	-	-
XIII. Nemoci svalové a kosterní soustavy a pojivové tkáně (M00 - M99)	-	-	-	-	-	-
XIV. Nemoci močové a pohlavní soustavy (N00 - N99)	56	1,3	30	1,4	26	1,2
XV. Těhotenství, porod a šestinedělí (O00 - O99)	1	0,0	-	-	1	0,0
XVI. Některé stavy vzniklé v perinatálním období (P00 - P96)	14	0,3	10	0,5	4	0,2
XVII. Vrozené vady, deformace a chromozonální abnormality (Q00 - Q99)	7	0,2	6	0,3	1	0,0
XVIII. Příznaky, znaky a abnormální klinické a laboratorní nálezy nezařazené jinde (R00 - R99)	47	1,1	29	1,3	18	0,9
XX. Vnější příčiny nemocnosti a úmrtnosti (S00 - Y98)	235	5,5	172	7,8	63	3,0
z toho sebevraždy (X60 - X84)	51	1,2	44	2,0	7	0,3

¹⁾ podíl zemřelých podle jednotlivých příčin smrti k celkovému počtu zemřelých

OBYVATELSTVO

Tab. D.6 Přistěhovalí a vystěhovalí v Libereckém kraji a jeho okresech v 1. - 4. čtvrtletí 2008

(předběžné výsledky)

	Objem vnitřního stěhování		Přistěhovalí					
	celkem	z toho muži	z ČR		z ciziny		celkem	
			celkem	z toho muži	celkem	z toho muži	celkem	z toho muži
Kraj celkem	7 393	3 493	3 573	1 798	2 964	1 845	6 537	3 643
v tom okrese:								
Česká Lípa	1 814	859	1 296	639	495	274	1 791	913
Jablonec n. N.	1 140	521	1 071	544	610	346	1 681	890
Liberec	1 902	916	2 110	1 067	1 706	1 137	3 816	2 204
Semily	718	317	915	428	153	88	1 068	516

dokončení

	Vystěhovalí						Přírůstek (úbytek) stěhováním	
	do ČR		do ciziny		celkem		celkem	z toho muži
	celkem	z toho muži	celkem	z toho muži	celkem	z toho muži		
Kraj celkem	3 935	2 030	150	63	4 085	2 093	2 452	1 550
v tom okrese:								
Česká Lípa	1 398	670	26	13	1 424	683	367	230
Jablonec n. N.	1 173	589	33	14	1 206	603	475	287
Liberec	2 125	1 145	81	30	2 206	1 175	1 610	1 029
Semily	1 058	506	10	6	1 068	512	-	4

Tab. D.7 Počet obyvatel podle krajů v 1. - 4. čtvrtletí 2008

(předběžné výsledky)

	Stav na počátku období 1. 1. 2008			Střední stav obyvatelstva			Stav na konci období 31. 12. 2008		
	celkem	muži	ženy	celkem	muži	ženy	celkem	muži	ženy
Česká republika	10 381 130	5 082 934	5 298 196	10 429 692	5 113 332	5 316 360	10 467 542	5 136 377	5 331 165
v tom kraje:									
Hl. město Praha	1 212 097	585 728	626 369	1 225 281	594 034	631 247	1 233 211	599 038	634 173
Středočeský	1 201 827	591 863	609 964	1 216 772	600 496	616 276	1 230 691	608 114	622 577
Jihočeský	633 264	312 046	321 218	634 614	312 780	321 834	636 328	313 867	322 461
Plzeňský	561 074	276 348	284 726	566 080	279 521	286 559	569 627	281 627	288 000
Karlovarský	307 449	150 909	156 540	308 577	151 549	157 028	308 403	151 498	156 905
Ústecký	831 180	409 122	422 058	834 283	411 214	423 069	835 891	412 462	423 429
Liberecký	433 948	212 030	221 918	435 790	213 098	222 692	437 325	214 020	223 305
Královéhradecký	552 212	270 333	281 879	553 513	271 201	282 312	554 520	271 803	282 717
Pardubický	511 400	251 418	259 982	513 703	253 054	260 649	515 185	253 973	261 212
Vysočina	513 677	254 552	259 125	514 387	255 100	259 287	515 411	255 773	259 638
Jihomoravský	1 140 534	555 338	585 196	1 143 615	557 158	586 457	1 147 146	559 211	587 935
Olomoucký	641 791	313 286	328 505	641 822	313 453	328 369	642 137	313 721	328 416
Zlínský	590 780	288 136	302 644	591 087	288 379	302 708	591 412	288 609	302 803
Moravskoslezský	1 249 897	611 825	638 072	1 250 168	612 295	637 873	1 250 255	612 661	637 594

Tab. D.8 Pohyb obyvatelstva podle krajů v 1. - 4. čtvrtletí 2008

(předběžné výsledky)

	Sňatky	Rozvody	Živě narození	Potraty		Zemřelí	Přirozený přírůstek	Přistěhovalí	Vystěhovalí	Přírůstek stěhováním	Celkový přírůstek
				celkem	UPT ¹⁾						
Absolutní údaje											
Česká republika	52 457	31 300	119 570	41 446	25 760	104 948	14 622	77 817	6 027	71 790	86 412
v tom kraje:											
Hl. město Praha	6 580	3 666	14 339	4 694	3 340	12 269	2 070	47 194	28 150	19 044	21 114
Středočeský	6 320	3 695	15 246	4 992	3 182	12 255	2 991	39 734	13 861	25 873	28 864
Jihočeský	3 112	1 966	7 155	2 296	1 389	6 347	808	6 962	4 706	2 256	3 064
Plzeňský	2 763	1 604	6 385	2 617	1 520	5 785	600	11 396	3 443	7 953	8 553
Karlovarský	1 514	1 155	3 562	1 615	1 083	3 023	539	4 871	4 456	415	954
Ústecký	4 477	2 889	10 031	4 631	2 989	8 809	1 222	12 606	9 117	3 489	4 711
Liberecký	2 343	1 400	5 220	2 092	1 246	4 295	925	6 537	4 085	2 452	3 377
Královéhradecký	2 738	1 515	6 254	2 228	1 358	5 526	728	6 595	5 015	1 580	2 308
Pardubický	2 470	1 292	5 752	1 753	922	5 087	665	7 120	4 000	3 120	3 785
Vysočina	2 332	1 343	5 649	1 746	989	4 881	768	5 402	4 436	966	1 734
Jihomoravský	5 802	3 334	13 196	3 796	2 348	11 262	1 934	12 327	7 649	4 678	6 612
Olomoucký	3 098	1 884	7 118	2 145	1 244	6 433	685	4 554	4 893	-339	346
Zlínský	2 710	1 593	6 261	1 877	1 023	6 002	259	3 842	3 469	373	632
Moravskoslezský	6 198	3 964	13 402	4 964	3 127	12 974	428	6 591	6 661	-70	358
Relativní údaje (na 1 000 obyvatel středního stavu)											
Česká republika	5,0	3,0	11,5	4,0	2,5	10,1	1,4	7,5	0,6	6,9	8,3
v tom kraje:											
Hl. město Praha	5,4	3,0	11,7	3,8	2,7	10,0	1,7	38,5	23,0	15,5	17,2
Středočeský	5,2	3,0	12,5	4,1	2,6	10,1	2,5	32,7	11,4	21,3	23,7
Jihočeský	4,9	3,1	11,3	3,6	2,2	10,0	1,3	11,0	7,4	3,6	4,8
Plzeňský	4,9	2,8	11,3	4,6	2,7	10,2	1,1	20,1	6,1	14,0	15,1
Karlovarský	4,9	3,7	11,5	5,2	3,5	9,8	1,7	15,8	14,4	1,3	3,1
Ústecký	5,4	3,5	12,0	5,6	3,6	10,6	1,5	15,1	10,9	4,2	5,6
Liberecký	5,4	3,2	12,0	4,8	2,9	9,9	2,1	15,0	9,4	5,6	7,7
Královéhradecký	4,9	2,7	11,3	4,0	2,5	10,0	1,3	11,9	9,1	2,9	4,2
Pardubický	4,8	2,5	11,2	3,4	1,8	9,9	1,3	13,9	7,8	6,1	7,4
Vysočina	4,5	2,6	11,0	3,4	1,9	9,5	1,5	10,5	8,6	1,9	3,4
Jihomoravský	5,1	2,9	11,5	3,3	2,1	9,8	1,7	10,8	6,7	4,1	5,8
Olomoucký	4,8	2,9	11,1	3,3	1,9	10,0	1,1	7,1	7,6	-0,5	0,5
Zlínský	4,6	2,7	10,6	3,2	1,7	10,2	0,4	6,5	5,9	0,6	1,1
Moravskoslezský	5,0	3,2	10,7	4,0	2,5	10,4	0,3	5,3	5,3	-0,1	0,3

¹⁾ umělá přerušení těhotenství

OBYVATELSTVO

Tab. D.9 Počet narozených podle krajů v 1. - 4. čtvrtletí 2008

(předběžné výsledky)

	Narození celkem	v tom											
		živě narození								mimo manželství		mrtvě narození	
		celkem	z toho chlapci	pořadí dítěte			v manželství						
				1.	2.	3. a další		celkem	v %	celkem	z toho chlapci		
Česká republika	119 842	119 570	61 326	56 941	45 291	17 338	76 113	43 457	36,3	272	157		
v tom kraje:													
Hl. město Praha	14 362	14 339	7 365	8 026	5 037	1 276	9 668	4 671	32,6	23	15		
Středočeský	15 281	15 246	7 805	7 482	5 755	2 009	10 187	5 059	33,2	35	19		
Jihočeský	7 173	7 155	3 657	3 363	2 709	1 083	4 610	2 545	35,6	18	10		
Plzeňský	6 398	6 385	3 262	3 035	2 457	893	4 005	2 380	37,3	13	8		
Karlovarský	3 572	3 562	1 824	1 663	1 315	584	1 642	1 920	53,9	10	6		
Ústecký	10 051	10 031	5 151	4 453	3 774	1 804	4 999	5 032	50,2	20	10		
Liberecký	5 240	5 220	2 641	2 363	1 974	883	3 115	2 105	40,3	20	10		
Královéhradecký	6 268	6 254	3 204	2 804	2 463	987	4 009	2 245	35,9	14	7		
Pardubický	5 767	5 752	2 999	2 593	2 258	901	3 874	1 878	32,6	15	10		
Vysočina	5 660	5 649	2 909	2 522	2 230	897	4 010	1 639	29,0	11	6		
Jihomoravský	13 217	13 196	6 753	6 365	5 042	1 789	9 153	4 043	30,6	21	13		
Olomoucký	7 134	7 118	3 623	3 313	2 699	1 106	4 507	2 611	36,7	16	8		
Zlínský	6 274	6 261	3 231	2 808	2 509	944	4 515	1 746	27,9	13	9		
Moravskoslezský	13 445	13 402	6 902	6 151	5 069	2 182	7 819	5 583	41,7	43	26		

Tab. D.10 Počet zemřelých podle krajů v 1. - 4. čtvrtletí 2008

(předběžné výsledky)

	Zemřelí	v tom		z toho do 1 roku		Kojenecká úmrtnost ¹⁾	Novorozenecká úmrtnost ²⁾
		muži	ženy	celkem	z toho do 28 dnů		
Česká republika	104 948	53 076	51 872	338	217	2,8	1,8
v tom kraje:							
Hl. město Praha	12 269	5 830	6 439	21	14	1,5	1,0
Středočeský	12 255	6 194	6 061	41	24	2,7	1,6
Jihočeský	6 347	3 256	3 091	19	9	2,7	1,3
Plzeňský	5 785	2 966	2 819	17	13	2,7	2,0
Karlovarský	3 023	1 594	1 429	11	7	3,1	2,0
Ústecký	8 809	4 477	4 332	42	30	4,2	3,0
Liberecký	4 295	2 201	2 094	19	14	3,6	2,7
Královéhradecký	5 526	2 710	2 816	12	9	1,9	1,4
Pardubický	5 087	2 525	2 562	23	15	4,0	2,6
Vysočina	4 881	2 481	2 400	12	7	2,1	1,2
Jihomoravský	11 262	5 677	5 585	37	21	2,8	1,6
Olomoucký	6 433	3 242	3 191	18	9	2,5	1,3
Zlínský	6 002	3 155	2 847	13	9	2,1	1,4
Moravskoslezský	12 974	6 768	6 206	53	36	4,0	2,7

¹⁾ zemřelí do 1 roku na 1 000 živě narozených

²⁾ zemřelí do 28 dnů na 1 000 živě narozených

OBYVATELSTVO

Tab. D.11 Přistěhovalí a vystěhovalí podle krajů v 1. - 4. čtvrtletí 2008

(předběžné výsledky)

	Objem vnitřního stěhování		Přistěhovalí					
			z ČR		z ciziny		celkem	
	celkem	z toho muži	celkem	z toho muži	celkem	z toho muži	celkem	z toho muži
Česká republika	250 071	123 486	x	x	77 817	49 183	77 817	49 183
v tom kraje:								
Hl. město Praha	x	x	20 791	10 798	26 403	15 653	47 194	26 451
Středočeský	22 044	10 736	28 552	14 572	11 182	7 199	39 734	21 771
Jihočeský	11 935	5 670	4 106	2 015	2 856	1 976	6 962	3 991
Plzeňský	10 127	5 011	5 541	2 987	5 855	3 831	11 396	6 818
Karlovarský	6 344	3 022	1 856	894	3 015	1 895	4 871	2 789
Ústecký	16 601	8 186	5 933	3 099	6 673	4 837	12 606	7 936
Liberecký	7 393	3 493	3 573	1 798	2 964	1 845	6 537	3 643
Královéhradecký	9 225	4 446	4 123	2 074	2 472	1 512	6 595	3 586
Pardubický	8 074	3 810	4 143	2 093	2 977	1 967	7 120	4 060
Vysočina	6 925	3 330	3 227	1 615	2 175	1 360	5 402	2 975
Jihomoravský	18 394	8 990	6 704	3 347	5 623	3 376	12 327	6 723
Olomoucký	10 417	4 881	3 291	1 667	1 263	827	4 554	2 494
Zlínský	7 908	3 728	2 720	1 387	1 122	672	3 842	2 059
Moravskoslezský	16 770	8 069	3 354	1 768	3 237	2 233	6 591	4 001

dokončení

	Vystěhovalí						Přírůstek (úbytek) stěhováním	
	do ČR		do ciziny		celkem			
	celkem	z toho muži	celkem	z toho muži	celkem	z toho muži	celkem	z toho muži
Česká republika	x	x	6 027	3 990	6 027	3 990	71 790	45 193
v tom kraje:								
Hl. město Praha	27 602	14 373	548	303	28 150	14 676	19 044	11 775
Středočeský	13 540	6 945	321	186	13 861	7 131	25 873	14 640
Jihočeský	3 929	1 962	777	609	4 706	2 571	2 256	1 420
Plzeňský	3 158	1 645	285	190	3 443	1 835	7 953	4 983
Karlovarský	3 921	2 036	535	394	4 456	2 430	415	359
Ústecký	7 583	3 937	1 534	1 333	9 117	5 270	3 489	2 666
Liberecký	3 935	2 030	150	63	4 085	2 093	2 452	1 550
Královéhradecký	4 903	2 536	112	74	5 015	2 610	1 580	976
Pardubický	3 944	1 953	56	26	4 000	1 979	3 120	2 081
Vysočina	4 315	2 128	121	54	4 436	2 182	966	793
Jihomoravský	6 948	3 590	701	336	7 649	3 926	4 678	2 797
Olomoucký	4 683	2 343	210	97	4 893	2 440	-339	54
Zlínský	3 288	1 569	181	93	3 469	1 662	373	397
Moravskoslezský	6 165	3 067	496	232	6 661	3 299	-70	702

OBYVATELSTVO

Tab. D.12 Bilance počtu obyvatel ve městech Libereckého kraje v roce 2008

(seznam měst podle stavu k 1. 1. 2008)

(předběžné výsledky)

	Stav k 1. 1. 2008	Živě narození	Zemřelí	Přistě- hováí	Vystě- hováí	Přírůstek (úbytek)			Stav k 31. 12. 2008	Střední stav k 1. 7. 2008
						přirozený	stěhováním	celkový		
Česká Lípa	38 315	506	306	1 045	1 242	200	-197	3	38 318	38 386
Cvikov	4 473	55	44	129	119	11	10	21	4 494	4 496
Doksy	5 119	57	64	149	131	-7	18	11	5 130	5 125
Dubá	1 745	18	23	61	40	-5	21	16	1 761	1 750
Kamenický Šenov	4 019	44	44	149	153	-	-4	-4	4 015	4 003
Mimoň	6 771	103	82	202	197	21	5	26	6 797	6 801
Nový Bor	12 236	134	106	268	317	28	-49	-21	12 215	12 234
Ralsko	1 963	41	12	170	115	29	55	84	2 047	1 993
Stráž pod Ralskem	4 220	59	25	263	235	34	28	62	4 282	4 258
Zákupy	2 806	37	34	100	72	3	28	31	2 837	2 815
Žandov	1 915	33	23	72	55	10	17	27	1 942	1 914
Jablonec nad Nisou	45 051	506	401	1 096	998	105	98	203	45 254	45 248
Desná	3 450	39	35	118	118	4	-	4	3 454	3 425
Lučany nad Nisou	1 767	19	16	63	49	3	14	17	1 784	1 759
Rychnov u Jablonce n. N.	2 448	34	17	174	73	17	101	118	2 566	2 510
Smržovka	3 566	45	29	171	99	16	72	88	3 654	3 633
Tanvald	6 956	106	70	278	291	36	-13	23	6 979	6 941
Velké Hamry	2 813	35	43	121	97	-8	24	16	2 829	2 839
Železný Brod	6 482	66	76	140	126	-10	14	4	6 486	6 486
Liberec	99 721	1 253	975	3 271	2 356	278	915	1 193	100 914	100 286
Český Dub	2 861	22	52	115	99	-30	16	-14	2 847	2 848
Frýdlant	7 599	99	60	199	200	39	-1	38	7 637	7 633
Hejnice	2 768	28	22	61	44	6	17	23	2 791	2 787
Hodkovice nad Mohelkou	2 826	32	34	93	63	-2	30	28	2 854	2 841
Hrádek nad Nisou	7 517	88	78	182	135	10	47	57	7 574	7 545
Chrastava	6 071	98	66	156	162	32	-6	26	6 097	6 074
Jablonné v Podještědí	3 731	47	37	139	70	10	69	79	3 810	3 778
Nové Město pod Smrkem	3 887	42	31	97	77	11	20	31	3 918	3 922
Osečná	1 060	12	8	58	56	4	2	6	1 066	1 063
Raspenava	2 860	35	31	64	70	4	-6	-2	2 858	2 871
Semily	8 944	105	112	205	223	-7	-18	-25	8 919	8 953
Harrachov	1 574	10	14	41	36	-4	5	1	1 575	1 570
Jablonec nad Jizerou	1 873	20	21	30	37	-1	-7	-8	1 865	1 868
Jilemnice	5 715	70	47	108	164	23	-56	-33	5 682	5 714
Lomnice nad Popelkou	5 840	65	60	99	107	5	-8	-3	5 837	5 848
Rokytnice nad Jizerou	3 112	18	47	37	78	-29	-41	-70	3 042	3 080
Rovensko pod Troskami	1 215	10	17	42	32	-7	10	3	1 218	1 209
Turnov	14 509	136	158	321	345	-22	-24	-46	14 463	14 447
Vysoké nad Jizerou	1 329	10	20	17	30	-10	-13	-23	1 306	1 325

ZAMĚSTNANOST A MZDY

Tab. E.1 Zaměstnanci v ČR podle krajů v 1. - 4. čtvrtletí 2008

(subjekty se sídlem na daném území, bez podnikatelských subjektů do 20 zaměstnanců)

(předběžné výsledky)

	Počet vykazujících jednotek	Průměrný evidenční počet zaměstnanců			
		fyzické osoby		přepočtené osoby	
		absolutně	index 2008/2007	absolutně	index 2008/2007
Česká republika	49 960	3 344 682	100,6	3 242 766	100,6
v tom kraje:					
Hl. město Praha	8 650	967 956	101,2	933 397	101,2
Středočeský	5 458	296 190	100,2	287 736	100,4
Jihočeský	3 045	163 111	101,9	157 837	101,8
Plzeňský	2 671	160 064	98,9	155 656	98,9
Karlovarský	1 317	70 505	100,1	68 541	100,3
Ústecký	3 123	188 993	101,9	184 583	101,8
Liberecký	1 895	110 697	96,1	107 682	96,2
Královéhradecký	2 661	138 024	98,9	133 516	98,9
Pardubický	2 594	134 830	99,9	130 809	100,0
Vysočina	2 680	136 728	99,3	133 602	99,4
Jihomoravský	5 793	335 734	100,1	323 973	100,1
Olomoucký	2 851	150 661	100,1	146 220	100,2
Zlínský	2 902	155 026	100,9	151 059	100,9
Moravskoslezský	4 320	336 162	102,3	328 155	102,3

**Průměrný evidenční počet zaměstnanců v podnicích s 20 a více zaměstnanci
podle krajů v 1. - 4. čtvrtletí 2008**

(přepočteno na plně zaměstnané)

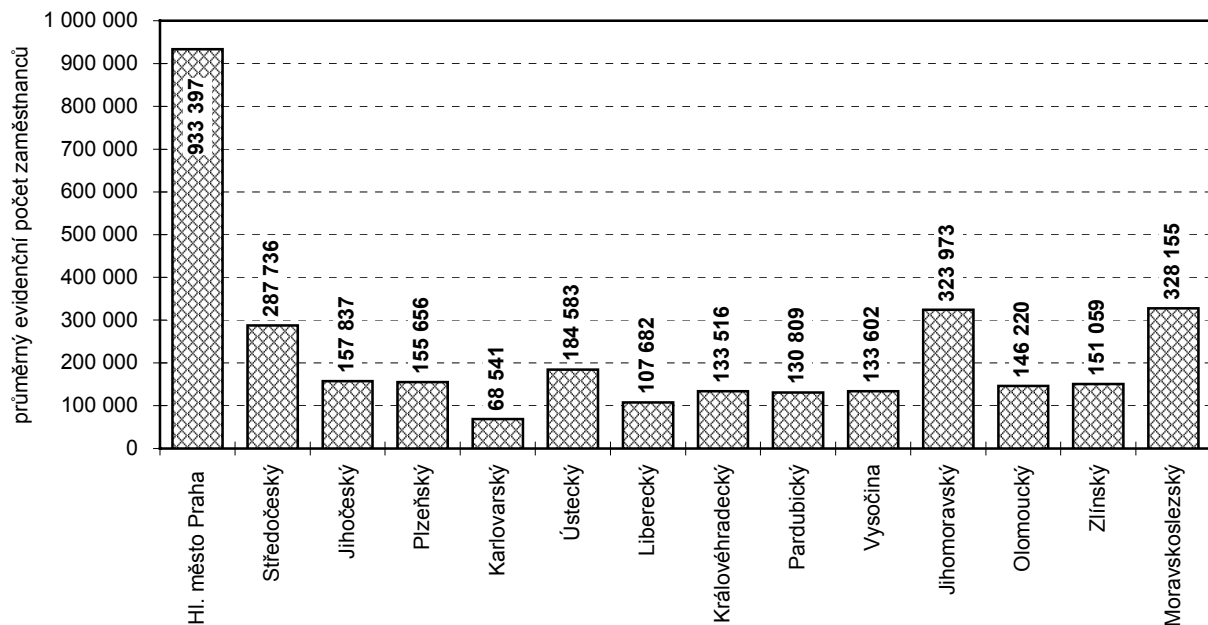

ZAMĚSTNANOST A MZDY

Tab. E.2 Mzdy v ČR podle krajů v 1. - 4. čtvrtletí 2008

(subjekty se sídlem na daném území, bez podnikatelských subjektů do 20 zaměstnanců)

(předběžné výsledky)

	Mzdové prostředky bez OON celkem		Průměrná měsíční mzda zaměstnance			
			fyzické osoby		přepočtené osoby	
	v tis. Kč	index 2008/2007	v Kč	index 2008/2007	v Kč	index 2008/2007
Česká republika	944 902 612	109,2	23 542	108,5	24 282	108,5
v tom kraje:						
Hl. město Praha	341 583 402	111,0	29 408	109,7	30 496	109,7
Středočeský	81 952 645	106,8	23 057	106,6	23 735	106,4
Jihočeský	39 907 168	108,7	20 389	106,7	21 070	106,8
Plzeňský	41 609 913	106,8	21 663	108,0	22 277	107,9
Karlovarský	16 422 720	107,1	19 411	107,0	19 967	106,8
Ústecký	47 539 027	109,0	20 962	107,0	21 462	107,1
Liberecký	28 121 135	104,4	21 170	108,6	21 763	108,5
Královéhradecký	33 449 213	107,3	20 195	108,6	20 877	108,5
Pardubický	32 513 982	108,2	20 096	108,2	20 713	108,1
Vysočina	33 824 765	108,0	20 616	108,7	21 098	108,6
Jihomoravský	86 837 505	108,5	21 554	108,3	22 337	108,4
Olomoucký	36 178 396	108,2	20 011	108,1	20 619	107,9
Zlínský	37 951 695	109,6	20 401	108,6	20 937	108,6
Moravskoslezský	87 011 047	110,0	21 570	107,5	22 096	107,5

**Průměrná hrubá měsíční mzda v podnicích s 20 a více zaměstnanci
podle krajů v 1. - 4. čtvrtletí 2008**

(přepočteno na plně zaměstnané)

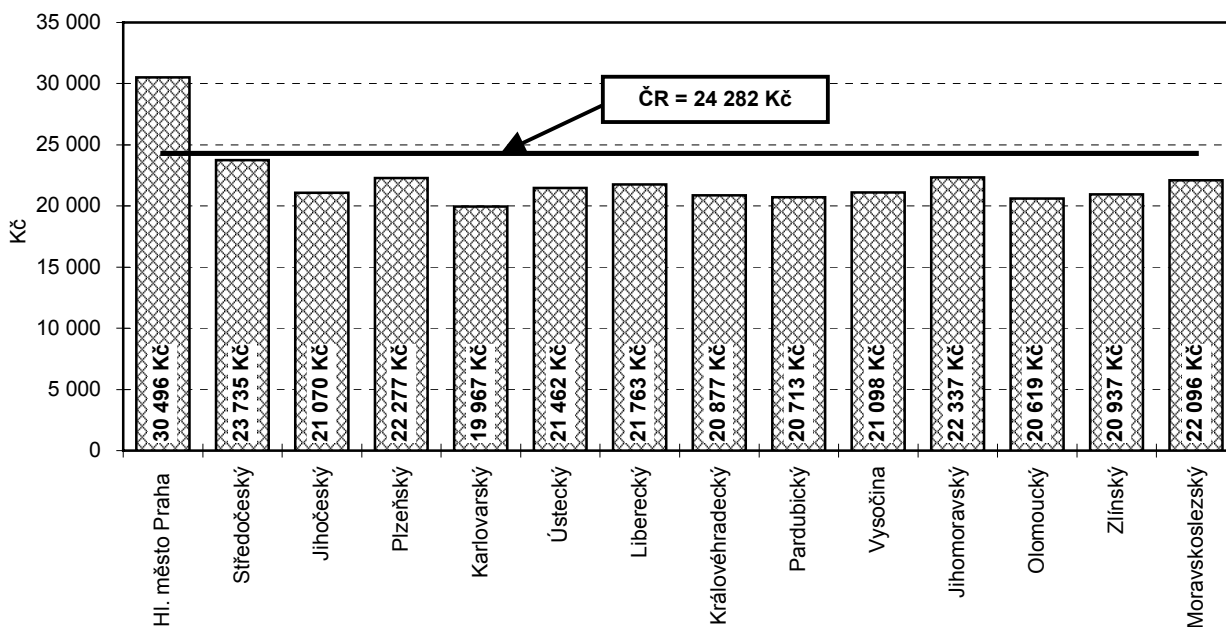

Tab. F.1 Mezikrajské porovnání vybraných ukazatelů zaměstnanosti ve 4. čtvrtletí 2008

Zdroj: Výběrové šetření pracovních sil - VŠPS

v tis. osob

	ČR celkem	v tom kraje						
		Hl. město Praha	Středo- český	Jiho- český	Plzeňský	Karlo- varský	Ústecký	Liberec- ký
Počet zaměstnaných v hl. zaměstnání	5 033,5	651,7	607,1	314,5	278,4	149,3	370,2	200,3
v tom: muži	2 886,8	365,2	348,6	180,4	158,2	84,2	220,7	115,7
ženy	2 146,7	286,5	258,5	134,0	120,2	65,1	149,6	84,6
Míra ekonomické aktivity - patnáctiletí a starší (%)	58,6	61,7	59,9	59,4	59,3	61,0	56,9	56,1
v tom: muži	68,4	71,7	69,8	69,0	68,1	70,1	68,6	66,3
ženy	49,4	52,4	50,3	50,2	50,8	52,5	45,8	46,5
Počet podnikatelů celkem	777,7	133,8	109,8	42,6	40,8	22,5	42,9	29,4
podíl na počtu zaměstnaných (%)	15,4	20,5	18,1	13,5	14,6	15,1	11,6	14,7
v tom: bez zaměstnanců	591,5	105,3	81,1	32,2	29,9	16,6	34,5	23,1
se zaměstnanci	186,1	28,5	28,7	10,4	10,9	5,8	8,4	6,3
Počet pracujících v dalším zaměstnání	91,3	12,3	7,9	6,9	6,5	2,7	3,1	1,6
v tom: muži	57,3	7,5	5,2	4,1	4,1	1,7	2,0	0,8
ženy	34,0	4,8	2,8	2,8	2,3	1,1	1,1	0,8
Počet pracujících na zkrác. prac. dobu	251,8	48,3	18,8	16,1	14,7	6,0	9,3	7,6
v tom: muži	66,9	15,3	4,2	4,7	4,3	1,8	2,5	2,4
ženy	184,9	33,0	14,6	11,4	10,4	4,3	6,8	5,2
Počet obvykle odpracovaných hodin týdně v hlavním zaměstnání	41,6	43,1	42,6	41,6	40,9	40,9	41,2	41,2
v tom: zaměstnanci	40,3	41,8	41,1	40,3	39,9	39,6	40,2	39,8
členové prod. družstev	40,0	-	38,1	41,9	40,0	-	43,9	-
podnikatelé a pom. rod. přísl.	48,4	48,0	49,2	49,6	46,2	47,5	48,3	49,2

dokončení
v tis. osob

	ČR celkem	v tom kraje						
		Králové- hradecký	Pardubický	Vysočina	Jiho- moravský	Olomouc- ký	Zlínský	Moravsko- slezský
Počet zaměstnaných v hl. zaměstnání	5 033,5	263,7	248,0	246,4	542,0	297,6	285,1	579,2
v tom: muži	2 886,8	150,7	142,4	142,4	312,1	172,1	161,7	332,4
ženy	2 146,7	113,0	105,6	103,9	229,9	125,5	123,4	246,9
Míra ekonomické aktivity - patnáctiletí a starší (%)	58,6	58,5	58,6	57,8	57,4	57,0	57,9	57,9
v tom: muži	68,4	67,7	67,7	67,0	67,7	66,8	67,9	66,7
ženy	49,4	49,9	49,8	48,8	47,6	47,7	48,5	49,6
Počet podnikatelů celkem	777,7	42,4	31,3	33,6	87,1	42,2	50,1	69,2
podíl na počtu zaměstnaných (%)	15,4	16,1	12,6	13,6	16,1	14,2	17,6	12,0
v tom: bez zaměstnanců	591,5	32,0	21,8	25,7	70,9	31,3	38,4	48,8
se zaměstnanci	186,1	10,4	9,5	7,9	16,2	10,9	11,7	20,4
Počet pracujících v dalším zaměstnání	91,3	9,5	6,5	3,0	16,0	2,9	5,2	7,1
v tom: muži	57,3	5,9	4,6	1,8	9,9	1,5	3,5	4,6
ženy	34,0	3,6	1,9	1,3	6,2	1,3	1,7	2,5
Počet pracujících na zkrác. prac. dobu	251,8	14,8	13,0	15,8	30,0	10,5	13,9	32,8
v tom: muži	66,9	4,1	3,8	3,5	8,0	3,3	3,6	5,3
ženy	184,9	10,7	9,2	12,3	22,0	7,2	10,4	27,5
Počet obvykle odpracovaných hodin týdně v hlavním zaměstnání	41,6	42,2	40,8	40,2	41,7	42,3	42,1	40,1
v tom: zaměstnanci	40,3	40,3	39,8	39,0	40,6	40,9	40,6	39,0
členové prod. družstev	40,0	40,0	56,1	39,6	40,0	39,4	-	39,0
podnikatelé a pom. rod. přísl.	48,4	52,1	48,1	47,6	46,9	49,8	48,5	48,0

VŠPS

Tab. F.2 Podíly odvětví na celkovém počtu zaměstnaných v hlavním zaměstnání ve 4. čtvrtletí 2008

Zdroj: Výběrové šetření pracovních sil - VŠPS

v %

	ČR celkem	v tom kraje						
		Hl. město Praha	Středo-český	Jiho-český	Plzeňský	Karlovarský	Ústecký	Liberecký
Celkem	100,0	100,0	100,0	100,0	100,0	100,0	100,0	100,0
v tom:								
zemědělství, myslivost, lesnictví a související činnosti	3,2	0,2	2,9	5,0	4,9	2,3	2,9	2,2
rybolov, chov ryb a související činnosti	0,0	-	-	0,4	0,0	-	-	-
průmysl celkem	31,0	12,6	30,6	31,9	33,7	30,2	33,4	43,4
v tom:								
těžba nerostných surovin	1,1	-	0,4	0,2	0,1	3,7	2,9	0,8
zpracovatelský průmysl	28,2	11,1	28,6	29,7	32,1	24,9	27,6	41,2
výroba a rozv. el., plynu a vody	1,6	1,5	1,5	2,0	1,4	1,6	2,9	1,5
stavebnictví	9,3	7,9	9,3	9,5	8,8	9,9	8,8	9,5
obchod, opravy motorových vozidel a spotřebního zboží	12,9	15,3	13,4	12,5	11,7	11,8	14,2	10,8
ubytování a stravování	3,5	4,9	3,3	4,2	3,6	8,0	3,2	3,5
doprava, skladování a spoje	7,5	9,5	9,4	6,4	5,5	6,7	9,5	6,5
finanční zprostředkování	2,2	4,9	2,4	2,0	1,5	2,0	1,7	2,0
nemovitosti, pronájem, podnikatelské činnosti	7,5	17,6	7,0	5,9	7,5	3,5	4,9	3,7
veřejná správa, obrana, povinné sociální zabezpečení	6,5	8,1	6,5	7,2	7,0	7,1	7,2	4,6
vzdělávání	5,7	5,7	5,7	4,7	5,3	6,0	4,2	4,5
zdravotní a sociální péče, veterinární činnosti	6,6	6,2	5,6	6,8	6,9	7,8	5,3	6,0
ostatní veřejné, sociální a osobní služby	4,1	6,9	3,8	3,4	3,6	4,6	4,4	3,3

dokončení
v %

	ČR celkem	v tom kraje						
		Královéhradecký	Pardubický	Vysočina	Jihomoravský	Olomoucký	Zlínský	Moravskoslezský
Celkem	100,0	100,0	100,0	100,0	100,0	100,0	100,0	100,0
v tom:								
zemědělství, myslivost, lesnictví a související činnosti	3,2	4,2	4,7	9,7	2,9	4,1	2,7	2,1
rybolov, chov ryb a související činnosti	0,0	0,1	-	0,1	-	-	0,1	0,0
průmysl celkem	31,0	37,1	36,4	33,8	30,6	31,5	36,9	35,6
v tom:								
těžba nerostných surovin	1,1	0,6	0,2	0,4	0,5	0,8	0,2	4,5
zpracovatelský průmysl	28,2	35,4	34,5	32,2	28,4	29,2	35,8	29,3
výroba a rozv. el., plynu a vody	1,6	1,1	1,8	1,2	1,7	1,6	1,0	1,8
stavebnictví	9,3	8,9	9,2	9,2	10,3	9,5	11,4	9,2
obchod, opravy motorových vozidel a spotřebního zboží	12,9	11,5	11,2	12,0	11,9	14,3	13,3	12,1
ubytování a stravování	3,5	2,6	2,9	2,4	3,1	2,9	3,3	2,5
doprava, skladování a spoje	7,5	6,0	7,8	6,3	6,8	8,0	4,9	6,7
finanční zprostředkování	2,2	2,1	2,1	1,0	2,0	1,2	1,5	1,8
nemovitosti, pronájem, podnikatelské činnosti	7,5	4,9	5,0	4,5	9,0	5,1	5,9	5,7
veřejná správa, obrana, povinné sociální zabezpečení	6,5	5,6	5,0	6,1	6,4	7,0	5,0	5,7
vzdělávání	5,7	6,6	6,0	5,7	6,9	5,6	5,3	6,4
zdravotní a sociální péče, veterinární činnosti	6,6	6,9	6,8	6,5	6,7	6,9	7,0	7,8
ostatní veřejné, sociální a osobní služby	4,1	3,5	2,9	2,8	3,3	3,8	2,9	4,3

Tab. F.3 Mezikrajské porovnání vybraných ukazatelů nezaměstnanosti ve 4. čtvrtletí 2008

Zdroj: Výběrové šetření pracovních sil - VŠPS

v tis. osob

	ČR celkem	v tom kraje						
		Hl. město Praha	Středo- český	Jiho- český	Plzeňský	Karlo- varský	Ústecký	Liberecký
Počet nezaměstnaných celkem	230,7	13,1	15,9	9,6	10,1	12,0	33,5	8,6
v tom: muži	101,8	6,6	7,5	4,0	4,2	5,9	17,3	4,1
ženy	128,9	6,5	8,4	5,6	5,9	6,1	16,2	4,5
Nezaměstnaní ve věku 15 - 29 let	71,1	2,7	4,9	3,3	2,9	5,1	12,7	2,7
v tom: muži	38,0	1,7	3,7	2,0	1,6	2,6	6,6	1,5
ženy	33,1	1,1	1,2	1,3	1,3	2,4	6,1	1,2
Obecná míra nezaměstnanosti (%)	4,4	2,0	2,6	3,0	3,5	7,4	8,3	4,1
ve stejném období min. roku	4,8	2,2	2,7	3,7	3,4	8,3	9,3	5,1
v tom: muži	3,4	1,8	2,1	2,2	2,6	6,6	7,3	3,5
ve stejném období min. roku	3,7	1,5	2,4	1,9	2,4	7,8	8,1	3,5
ženy	5,7	2,2	3,1	4,0	4,7	8,5	9,8	5,0
ve stejném období min. roku	6,3	3,1	3,2	6,0	4,7	9,0	11,0	7,1
Počet nezaměstnaných, pracujících v posledních 8 letech, podle důvodu ukončení posledního zaměstnání	169,0	11,3	13,7	7,4	8,4	8,3	21,7	6,1
propuštění	75,8	4,8	5,9	3,4	4,0	2,8	11,3	3,8
skončilo dočasné zaměstnání	30,7	1,1	2,5	1,5	1,6	1,2	4,1	0,6
osobní nebo rodinné důvody	33,8	1,8	2,4	1,3	1,8	3,0	2,6	0,8
zdravotní důvody	13,3	0,8	1,6	0,2	0,5	0,6	1,3	0,1
ostatní důvody	15,4	2,7	1,4	1,0	0,6	0,7	2,3	0,7
Počet nezaměstnaných osob zdravotně znevýhodněných	28,5	1,8	1,9	0,6	1,3	1,4	2,5	0,9

dokončení

v tis. osob

	ČR celkem	v tom kraje						
		Králové- hradecký	Pardubický	Vysočina	Jiho- moravský	Olomouc- ký	Zlínský	Moravsko- slezský
Počet nezaměstnaných celkem	230,7	14,8	9,2	8,5	25,2	17,7	10,3	42,3
v tom: muži	101,8	5,8	2,7	3,2	11,7	7,2	5,9	15,6
ženy	128,9	9,0	6,5	5,2	13,4	10,5	4,4	26,7
Nezaměstnaní ve věku 15 - 29 let	71,1	4,1	2,8	4,6	4,4	4,7	3,8	12,5
v tom: muži	38,0	2,6	0,5	2,1	2,6	3,1	2,5	5,0
ženy	33,1	1,5	2,4	2,5	1,8	1,6	1,3	7,5
Obecná míra nezaměstnanosti (%)	4,4	5,3	3,6	3,3	4,4	5,6	3,5	6,8
ve stejném období min. roku	4,8	3,8	4,2	3,6	4,8	6,0	4,5	8,0
v tom: muži	3,4	3,7	1,9	2,2	3,6	4,0	3,5	4,5
ve stejném období min. roku	3,7	2,5	3,2	1,9	3,5	4,7	4,4	5,7
ženy	5,7	7,4	5,8	4,8	5,5	7,7	3,4	9,8
ve stejném období min. roku	6,3	5,3	5,6	5,8	6,4	7,6	4,6	11,1
Počet nezaměstnaných, pracujících v posledních 8 letech, podle důvodu ukončení posledního zaměstnání	169,0	11,7	7,0	6,1	19,2	13,0	8,1	27,1
propuštění	75,8	5,4	3,9	2,6	8,9	6,6	2,2	10,2
skončilo dočasné zaměstnání	30,7	1,5	0,6	0,9	3,4	2,2	2,2	7,4
osobní nebo rodinné důvody	33,8	2,5	1,3	1,7	4,0	2,4	2,7	5,4
zdravotní důvody	13,3	1,4	0,6	0,7	1,4	1,5	0,6	2,1
ostatní důvody	15,4	0,9	0,7	0,2	1,6	0,2	0,3	2,1
Počet nezaměstnaných osob zdravotně znevýhodněných	28,5	3,0	2,6	0,6	3,5	2,7	1,4	4,2

NEZAMĚSTNANOST

Tab. G.1 Uchazeči o zaměstnání v Libereckém kraji a jeho okresech k 31. 12. 2008

Zdroj: Ministerstvo práce a sociálních věcí ČR

	Uchazeči o zaměstnání neumístění celkem		z toho dosažitelní		Uchazeči s nárokem na podporu v nezaměstnanosti	
	absolutně	index 2008/2007	absolutně	index 2008/2007	absolutně	index 2008/2007
Kraj celkem	16 605	114,0	15 709	116,2	7 129	138,1
v tom okresy:						
Česká Lípa	4 308	113,2	4 113	113,4	1 893	137,4
Jablonec nad Nisou	3 339	123,2	2 988	127,4	1 498	148,9
Liberec	6 233	108,9	6 003	111,4	2 534	128,9
Semily	2 725	117,3	2 605	120,4	1 204	147,9

dokončení

	z celkového počtu uchazečů o zaměstnání					
	ženy		osoby se zdravotním postižením		absolventi škol	
	absolutně	index 2008/2007	absolutně	index 2008/2007	absolutně	index 2008/2007
Kraj celkem	8 577	106,9	2 658	106,1	812	114,7
v tom okresy:						
Česká Lípa	2 312	110,5	869	105,5	211	112,2
Jablonec nad Nisou	1 773	111,9	552	128,1	175	111,5
Liberec	3 112	100,7	843	95,1	266	117,2
Semily	1 380	109,5	394	107,9	160	117,6

Tab. G.2 Míra registrované nezaměstnanosti a volná pracovní místa v Libereckém kraji a jeho okresech k 31. 12. 2008

Zdroj: Ministerstvo práce a sociálních věcí ČR

	Míra registrované nezaměstnanosti (%)					
	celkem		muži		ženy	
	2008	2007	2008	2007	2008	2007
Kraj celkem	6,95	6,05	5,88	4,85	8,39	7,67
v tom okresy:						
Česká Lípa	7,68	7,06	6,26	5,44	9,55	9,35
Jablonec nad Nisou	6,60	5,31	5,66	4,14	7,77	6,76
Liberec	6,68	5,98	5,74	4,87	8,01	7,48
Semily	7,00	5,73	5,97	4,75	8,41	7,01

dokončení

	Volná pracovní místa celkem		z toho pro osoby se zdravotním postižením		Počet uchazečů na 1 volné místo	
	absolutně	index 2008/2007	absolutně	index 2008/2007	2008	2007
Kraj celkem	2 279	49,4	100	42,7	7,29	3,16
v tom okresy:						
Česká Lípa	450	49,3	23	47,9	9,57	4,17
Jablonec nad Nisou	372	64,9	15	187,5	8,98	4,73
Liberec	1 191	50,1	58	34,9	5,23	2,41
Semily	266	35,5	4	33,3	10,24	3,10

NEZAMĚŠTNANOST

Tab. G.3 Nezaměstnanost podle krajů a okresů k 31. 12. 2008

Zdroj: Ministerstvo práce a sociálních věcí ČR

	Pořadí podle míry registr. nezaměstnanosti	Uchazeči o zaměstnání k 31. 12. 2008	Míra registr. nezaměstnanosti (%)		Pořadí podle míry registr. nezaměstnanosti	Uchazeči o zaměstnání k 31. 12. 2008	Míra registr. nezaměstnanosti (%)
Česká republika	x	352 250	5,96	Uherské Hradiště	30	4 628	5,81
1. v tom kraje:				Strakonice	31	2 342	5,82
Hl. město Praha	1	17 433	2,14	Olomouc	32	7 359	5,82
Středočeský	2	31 220	4,47	Jičín	33	2 568	5,82
Královéhradecký	3	14 728	4,81	Frydek - Místek	34	6 814	5,90
Jihočeský	4	17 505	4,83	Rakovník	35	1 629	5,92
Plzeňský	5	16 757	5,03	Jihlava	36	3 868	5,96
Pardubický	6	16 998	5,95	Trutnov	37	4 132	6,09
Zlínský	7	20 048	6,13	Ústí nad Orlicí	38	4 660	6,13
Vysočina	8	17 874	6,27	Kolín	39	3 224	6,15
Jihomoravský	9	43 063	6,83	Žďár nad Sázavou	40	4 011	6,23
Olomoucký	10	23 470	6,87	Klatovy	41	3 060	6,31
Liberecký	11	16 605	6,95	Příbram	42	3 887	6,34
Karlovarský	12	13 437	7,62	Blansko	43	3 535	6,53
Moravskoslezský	13	57 455	8,49	Nový Jičín	44	5 522	6,56
Ústecký	14	45 657	10,26	Chrudim	45	3 618	6,57
2. v tom okresy:				Jablonec n. N.	46	3 339	6,60
Praha - východ	1	1 509	1,84	Liberec	47	6 233	6,68
Praha - západ	2	1 166	1,90	Český Krumlov	48	2 565	6,78
Praha	3	17 433	2,14	Kutná Hora	49	2 700	6,81
Mladá Boleslav	4	2 279	2,74	Kroměříž	50	4 123	6,84
Benešov	5	1 569	3,05	Cheb	51	3 792	6,89
Plzeň - jih	6	1 154	3,47	Břeclav	52	4 429	6,92
Beroun	7	1 721	3,52	Semily	53	2 725	7,00
České Budějovice	8	3 852	3,62	Nymburk	54	3 412	7,11
Plzeň - město	9	4 274	3,63	Vsetín	55	5 832	7,31
Pardubice	10	3 952	3,93	Karlovy Vary	56	5 111	7,38
Rychnov n. K.	11	1 639	3,98	Opava	57	7 032	7,45
Hradec Králové	12	3 692	3,98	Česká Lípa	58	4 308	7,68
Pelhřimov	13	1 870	4,35	Přerov	59	5 484	7,96
Náchod	14	2 697	4,42	Šumperk	60	5 298	8,10
Brno - venkov	15	4 839	4,44	Litoměřice	61	5 230	8,32
Jindřichův Hradec	16	2 312	4,56	Ostrava - město	62	15 362	8,35
Prostějov	17	2 789	4,68	Třebíč	63	5 088	8,38
Plzeň - sever	18	2 030	4,72	Sokolov	64	4 534	8,71
Prachatice	19	1 422	4,75	Svitavy	65	4 768	8,84
Tábor	20	2 961	4,98	Louny	66	4 624	8,84
Rokycany	21	1 338	5,04	Tachov	67	3 047	9,25
Zlín	22	5 465	5,09	Chomutov	68	6 453	9,86
Vyškov	23	2 452	5,19	Ústí nad Labem	69	6 308	10,01
Písek	24	2 051	5,26	Teplice	70	6 595	10,57
Mělník	25	3 066	5,54	Děčín	71	8 253	10,78
Kladno	26	5 058	5,57	Znojmo	72	6 348	10,80
Domažlice	27	1 854	5,58	Hodonín	73	8 819	10,92
Brno - město	28	12 641	5,75	Bruntál	74	5 829	11,07
Havlíčkův Brod	29	3 037	5,79	Karviná	75	16 896	11,46
				Jeseník	76	2 540	11,50
				Most	77	8 194	13,06

NEZAMĚŠTNANOST

Tab. G.4 Struktura uchazečů o zaměstnání podle délky nezaměstnanosti v Libereckém kraji a jeho okresech k 31. 12. 2008

Zdroj: Ministerstvo práce a sociálních věcí ČR

	Uchazeči celkem	v tom s délkou nezaměstnanosti					
		do 3 měsíců	3 - 6 měsíců	6 - 9 měsíců	9 - 12 měsíců	12 - 24 měsíců	více než 24 měsíců
Kraj celkem	16 605	6 550	3 387	1 615	973	1 599	2 481
v tom okresy:							
Česká Lípa	4 308	1 740	841	376	261	460	630
Jablonec nad Nisou	3 339	1 253	786	390	199	328	383
Liberec	6 233	2 479	1 230	567	350	553	1 054
Semily	2 725	1 078	530	282	163	258	414

Uchazeči o zaměstnání v okresech Libereckého kraje k 31. 12. 2008

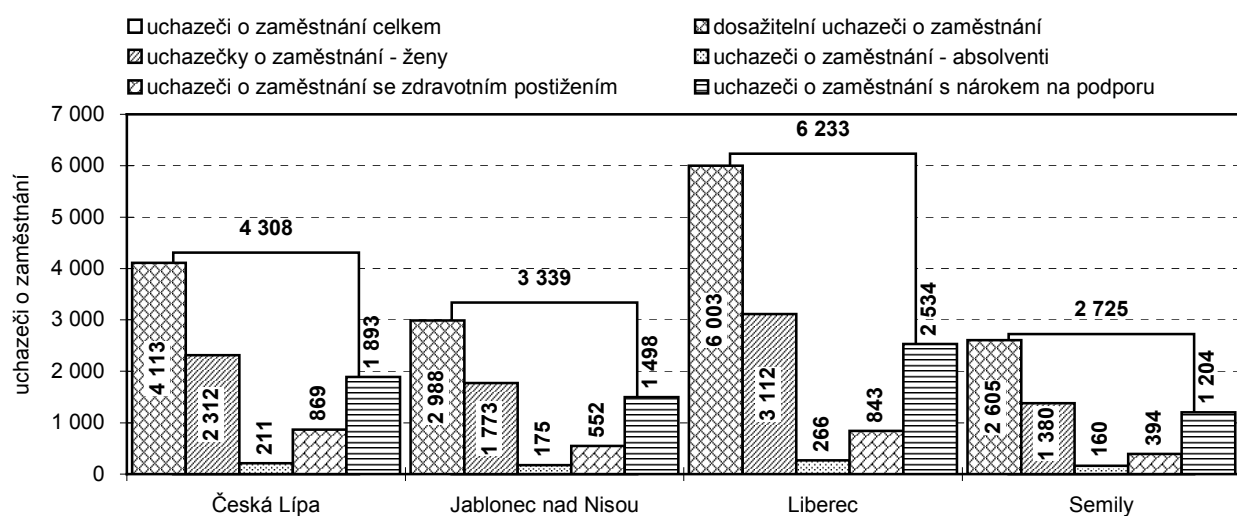

Tab. G.5 Věková struktura uchazečů o zaměstnání v Libereckém kraji a jeho okresech k 31. 12. 2008

Zdroj: Ministerstvo práce a sociálních věcí ČR

	Uchazeči o zaměstnání neumístění celkem	v tom ve věku				
		do 19 let	20 - 24 let	25 - 29 let	30 - 34 let	35 - 39 let
Kraj celkem	16 605	1 006	2 084	1 812	1 938	1 768
v tom okresy:						
Česká Lípa	4 308	218	511	473	488	421
Jablonec nad Nisou	3 339	228	451	398	428	374
Liberec	6 233	448	762	662	719	668
Semily	2 725	112	360	279	303	305

dokončení

	v tom ve věku					
	40 - 44 let	45 - 49 let	50 - 54 let	55 - 59 let	60 - 64 let	65 a více let
Kraj celkem	1 635	1 601	2 120	2 207	425	9
v tom okresy:						
Česká Lípa	448	403	644	583	117	2
Jablonec nad Nisou	311	343	363	375	68	-
Liberec	598	577	747	882	164	6
Semily	278	278	366	367	76	1

NEZAMĚŠTNANOST

Tab. G.6 Uchazeči o zaměstnání pobírající podporu podle výše měsíční dávky v nezaměstnanosti v Libereckém kraji a jeho okresech k 31. 12. 2008

Zdroj: Ministerstvo práce a sociálních věcí ČR

	Uchazeči pobírající podporu celkem	v tom s měsíční dávkou v nezaměstnanosti			
		do 1 500 Kč	1 501 - 2 500 Kč	2 501 - 3 500 Kč	3 501 - 4 500 Kč
Kraj celkem	7 129	72	513	1 102	1 165
v tom okresy:					
Česká Lípa	1 893	14	117	283	415
Jablonec nad Nisou	1 498	20	156	250	237
Liberec	2 534	29	168	357	344
Semily	1 204	9	72	212	169

dokončení

	v tom s měsíční dávkou v nezaměstnanosti				
	4 501 - 5 500 Kč	5 501 - 6 500 Kč	6 501 - 7 500 Kč	7 501 - 8 500 Kč	8 501 a více Kč
Kraj celkem	1 166	1 057	858	458	748
v tom okresy:					
Česká Lípa	308	250	236	108	162
Jablonec nad Nisou	267	208	145	80	135
Liberec	368	398	325	201	344
Semily	213	201	152	69	107

Míra registrované nezaměstnanosti podle krajů k 31. 12. 2008

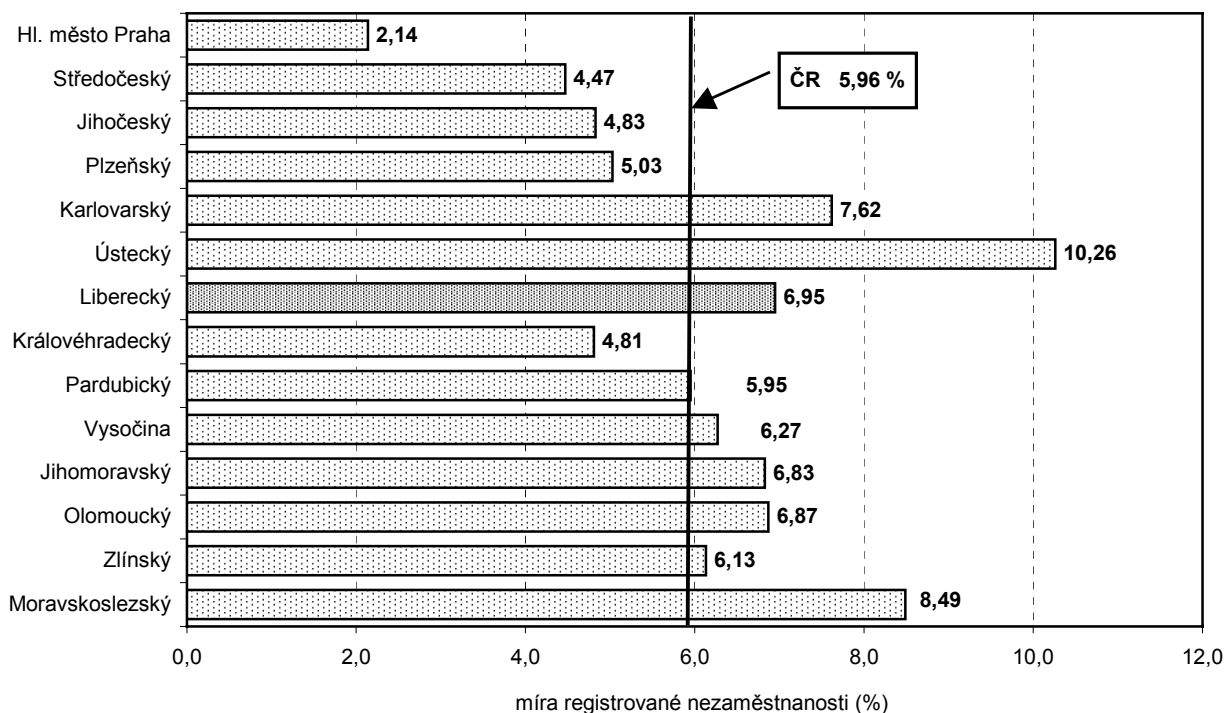

NEZAMĚSTNANOST

Tab. G.7 Kvalifikační struktura uchazečů o zaměstnání v Libereckém kraji a jeho okresech k 31. 12. 2008

Zdroj: Ministerstvo práce a sociálních věcí ČR

	Kraj celkem	v tom okresy			
		Česká Lípa	Jablonec nad Nisou	Liberec	Semily
Uchazeči o zaměstnání neumístění celkem	16 605	4 308	3 339	6 233	2 725
v tom:					
bez vzdělání	36	4	15	13	4
neúplné základní vzdělání	65	4	20	40	1
základní vzdělání	5 124	1 521	1 045	1 924	634
nižší střední vzdělání	8	1	2	3	2
nižší střední odborné vzdělání	415	163	60	133	59
střední odborné vzdělání (vyučen)	6 688	1 702	1 325	2 482	1 179
střední vzdělání bez maturity a bez vyučení	152	56	11	60	25
úplné střední všeobecné vzdělání (gymnázium)	410	69	82	158	101
úplné střední odborné vzdělání s maturitou a vyučením	570	136	104	213	117
úplné střední odborné vzdělání s maturitou (bez vyučení)	2 472	567	541	893	471
vyšší odborné vzdělání	103	16	27	35	25
bakalářské vzdělání	74	10	19	36	9
vysokoškolské vzdělání	476	55	86	239	96
doktorské vzdělání (vědecká výchova)	12	4	2	4	2

Tab. G.8 Volná pracovní místa podle požadované kvalifikace uchazečů o zaměstnání v Libereckém kraji a jeho okresech k 31. 12. 2008

Zdroj: Ministerstvo práce a sociálních věcí ČR

	Kraj celkem	v tom okresy			
		Česká Lípa	Jablonec nad Nisou	Liberec	Semily
Volná pracovní místa celkem	2 279	450	372	1 191	266
v tom:					
bez vzdělání	1	-	-	-	1
neúplné základní vzdělání	-	-	-	-	-
základní vzdělání	391	125	60	144	62
nižší střední vzdělání	-	-	-	-	-
nižší střední odborné vzdělání	4	4	-	-	-
střední odborné vzdělání (vyučen)	1 262	215	214	708	125
střední vzdělání bez maturity a bez vyučení	9	-	-	3	6
úplné střední všeobecné vzdělání (gymnázium)	6	6	-	-	-
úplné střední odborné vzdělání s maturitou a vyučením	42	10	3	19	10
úplné střední odborné vzdělání s maturitou (bez vyučení)	420	61	68	244	47
vyšší odborné vzdělání	15	4	5	4	2
bakalářské vzdělání	5	1	-	3	1
vysokoškolské vzdělání	124	24	22	66	12
doktorské vzdělání (vědecká výchova)	-	-	-	-	-

NEZAMĚSTNANOST

Tab. G.9 Struktura uchazečů o zaměstnání v Libereckém kraji a jeho okresech podle hlavních tříd klasifikace zaměstnání (KZAM) k 31. 12. 2008

Zdroj: Ministerstvo práce a sociálních věcí ČR

	Kraj celkem	v tom okresy			
		Česká Lípa	Jablonec nad Nisou	Liberec	Semily
Uchazeči o zaměstnání neumístění celkem	16 605	4 308	3 339	6 233	2 725
z toho:					
1. zákonodárci, vedoucí a řídící pracovníci	233	47	53	97	36
2. vědečtí a odborní duševní pracovníci	873	165	150	362	196
3. techničtí, zdravotničtí a pedagogičtí pracovníci a pracovníci v příbuzných oborech	1 427	256	317	615	239
4. nižší administrativní pracovníci (úředníci)	1 599	346	301	721	231
5. provozní pracovníci ve službách a obchodě	2 548	646	471	991	440
6. kvalifikovaní dělníci v zemědělství, lesnictví a v příbuzných oborech (kromě obsluhy strojů a zařízení)	262	78	23	94	67
7. řemeslníci a kvalifikovaní výrobci, zpracovatelé, opraváři (kromě obsluhy strojů a zařízení)	2 861	732	603	883	643
8. obsluha strojů a zařízení	2 112	611	515	758	228
9. pomocní a nekvalifikovaní pracovníci	4 557	1 392	895	1 701	569

Tab. G.10 Volná pracovní místa v Libereckém kraji a jeho okresech podle hlavních tříd klasifikace zaměstnání (KZAM) k 31. 12. 2008

Zdroj: Ministerstvo práce a sociálních věcí ČR

	Kraj celkem	v tom okresy			
		Česká Lípa	Jablonec nad Nisou	Liberec	Semily
Volná pracovní místa celkem	2 279	450	372	1 191	266
z toho:					
1. zákonodárci, vedoucí a řídící pracovníci	57	14	11	25	7
2. vědečtí a odborní duševní pracovníci	149	20	27	87	15
3. techničtí, zdravotničtí a pedagogičtí pracovníci a pracovníci v příbuzných oborech	429	118	45	231	35
4. nižší administrativní pracovníci (úředníci)	111	-	39	60	12
5. provozní pracovníci ve službách a obchodě	326	40	54	186	46
6. kvalifikovaní dělníci v zemědělství, lesnictví a v příbuzných oborech (kromě obsluhy strojů a zařízení)	15	-	1	6	8
7. řemeslníci a kvalifikovaní výrobci, zpracovatelé, opraváři (kromě obsluhy strojů a zařízení)	749	141	151	368	89
8. obsluha strojů a zařízení	326	106	35	165	20
9. pomocní a nekvalifikovaní pracovníci	107	11	9	53	34

NEZAMĚSTNANOST

Tab. G.11 Uchazeči o zaměstnání podle krajů k 31. 12. 2008

Zdroj: Ministerstvo práce a sociálních věcí ČR

	Uchazeči o zaměstnání neumístění celkem		z toho dosažitelní		Uchazeči s nárokem na podporu v nezaměstnanosti	
	absolutně	index 2008/2007	absolutně	index 2008/2007	absolutně	index 2008/2007
Česká republika	352 250	99,3	335 025	101,0	138 506	122,9
v tom kraje:						
Hl. město Praha	17 433	100,4	16 143	102,1	8 518	117,2
Středočeský	31 220	106,7	29 930	108,9	14 653	126,2
Jihočeský	17 505	106,4	16 471	109,2	8 509	123,6
Plzeňský	16 757	115,4	16 087	118,5	7 717	137,9
Karlovarský	13 437	103,6	12 900	104,4	4 451	123,4
Ústecký	45 657	91,5	43 801	93,2	13 430	119,3
Liberecký	16 605	114,0	15 709	116,2	7 129	138,1
Královéhradecký	14 728	101,6	14 078	102,9	7 502	127,3
Pardubický	16 998	110,3	16 334	113,1	7 963	129,2
Vysočina	17 874	110,3	17 082	112,1	8 407	140,2
Jihomoravský	43 063	97,3	41 157	98,8	16 547	116,8
Olomoucký	23 470	99,9	22 218	101,2	9 595	126,5
Zlínský	20 048	99,4	18 922	102,2	7 985	118,7
Moravskoslezský	57 455	87,3	54 193	88,3	16 100	109,1

dokončení

	z celkového počtu uchazečů o zaměstnání					
	ženy		osoby se zdravotním postížením		absolventi škol	
	absolutně	index 2008/2007	absolutně	index 2008/2007	absolutně	index 2008/2007
Česká republika	183 639	96,1	61 136	93,7	19 716	110,8
v tom kraje:						
Hl. město Praha	8 940	97,2	1 911	89,7	776	91,1
Středočeský	16 511	101,5	4 994	97,8	1 771	118,5
Jihočeský	9 265	101,3	3 208	99,3	1 183	128,9
Plzeňský	9 025	113,7	2 858	99,7	934	137,2
Karlovarský	6 577	101,8	1 650	98,1	588	131,8
Ústecký	24 113	89,9	7 671	94,8	1 962	104,0
Liberecký	8 577	106,9	2 658	106,1	812	114,7
Královéhradecký	7 605	98,5	2 420	85,6	976	125,4
Pardubický	8 644	104,7	3 486	97,4	1 116	127,7
Vysočina	9 278	106,2	3 205	95,7	1 297	115,1
Jihomoravský	22 821	94,7	8 136	93,9	2 615	103,4
Olomoucký	12 250	95,8	4 012	91,7	1 375	114,0
Zlínský	10 550	94,1	4 285	92,7	1 400	110,3
Moravskoslezský	29 483	85,4	10 642	87,3	2 911	96,3

NEZAMĚSTNANOST

Tab. G.12 Míra registrované nezaměstnanosti a volná pracovní místa podle krajů k 31. 12. 2008

Zdroj: Ministerstvo práce a sociálních věcí ČR

	Míra registrované nezaměstnanosti (%)					
	celkem		muži		ženy	
	2008	2007	2008	2007	2008	2007
Česká republika	5,96	5,98	5,02	4,92	7,21	7,38
v tom kraje:						
Hl. město Praha	2,14	2,16	1,86	1,87	2,49	2,52
Středočeský	4,47	4,25	3,65	3,30	5,61	5,55
Jihočeský	4,83	4,47	4,03	3,55	5,88	5,67
Plzeňský	5,03	4,43	4,14	3,62	6,18	5,49
Karlovarský	7,62	7,32	6,90	6,49	8,54	8,41
Ústecký	10,26	10,96	8,35	8,92	12,92	13,74
Liberecký	6,95	6,05	5,88	4,85	8,39	7,67
Královéhradecký	4,81	4,70	4,19	3,93	5,59	5,70
Pardubický	5,95	5,43	5,11	4,45	7,09	6,74
Vysočina	6,27	5,63	5,27	4,59	7,65	7,03
Jihomoravský	6,83	6,92	5,61	5,64	8,46	8,57
Olomoucký	6,87	6,73	5,83	5,46	8,25	8,42
Zlínský	6,13	6,02	5,20	4,85	7,32	7,52
Moravskoslezský	8,49	9,62	7,25	8,08	10,16	11,67

dokončení

	Volná pracovní místa celkem		z toho pro osoby se zdravotním postižením		Počet uchazečů na 1 volné místo	
	absolutně	index 2008/2007	absolutně	index 2008/2007	2008	2007
Česká republika	91 189	64,6	3 290	72,0	3,86	2,52
v tom kraje:						
Hl. město Praha	25 002	87,0	552	100,5	0,70	0,60
Středočeský	11 399	57,9	945	88,2	2,74	1,49
Jihočeský	4 188	60,0	222	70,0	4,18	2,36
Plzeňský	7 562	52,4	169	37,2	2,22	1,01
Karlovarský	2 087	65,9	57	121,3	6,44	4,10
Ústecký	4 485	69,4	101	101,0	10,18	7,72
Liberecký	2 279	49,4	100	42,7	7,29	3,16
Královéhradecký	4 052	76,0	88	97,8	3,63	2,72
Pardubický	3 654	38,3	164	43,2	4,65	1,62
Vysočina	2 414	41,9	160	58,4	7,40	2,81
Jihomoravský	8 253	60,1	162	56,4	5,22	3,22
Olomoucký	2 747	52,6	131	86,8	8,54	4,50
Zlínský	4 272	63,9	302	63,0	4,69	3,02
Moravskoslezský	8 795	82,2	137	102,2	6,53	6,15

ORGANIZAČNÍ STATISTIKA

Tab. H.1 Počet subjektů zapsaných v RES v Libereckém kraji a jeho okresech k 31. 12. 2008

(členění podle právní formy)

	Kraj celkem	v tom okresy			
		Česká Lípa	Jablonec nad Nisou	Liberec	Semily
Počet subjektů celkem	114 491	22 992	23 684	48 905	18 910
v tom:					
101 Fyz. osoba nezaps. v obchodním rejstříku	83 596	17 281	17 581	34 735	13 999
102 Fyz. osoba zaps. v obchodním rejstříku	867	137	156	455	119
103 Sam. hosp. rol. nezaps. v obchodním rejstříku	3 101	512	558	1 266	765
104 Sam. hosp. rol. zaps. v obchodním rejstříku	3	-	-	3	-
105 Fyz. osoba podn. dle jiných zákonů než živnost. a zákona o zemědělství nezapsaná v obchod. rejstř.	4 457	1 215	943	1 704	595
106 Fyz. osoba podn. dle jiných zákonů než živnost. a zákona o zemědělství zapsaná v obchod. rejstř.	1	-	1	-	-
107 Zem. podnikatel - fyz. osoba ost. nezaps. v obch. rejstř.	1 074	156	153	334	431
108 Zem. podnikatel - fyzická osoba zaps. v obchod. rejstř.	1	1	-	-	-
111 Veřejná obchodní společnost	522	93	84	273	72
112 Společnost s ručením omezeným	8 824	1 363	1 709	4 649	1 103
113 Společnost komanditní	29	6	2	18	3
116 Zájmové sdružení	1	-	1	-	-
117 Nadace	50	-	18	22	10
118 Nadační fond	19	3	8	3	5
121 Akciová společnost	494	94	80	260	60
141 Obecně prospěšná společnost	72	7	11	46	8
145 Společenství vlastníků jednotek	1 528	313	344	701	170
205 Družstvo	384	45	86	201	52
231 Výrobní družstvo	10	-	2	8	-
233 Bytové družstvo	3	-	2	1	-
234 Jiné družstvo	9	-	4	5	-
301 Státní podnik	25	9	3	12	1
325 Organizační složka státu	13	2	2	7	2
331 Příspěvková organizace	502	111	85	179	127
421 Zahraniční osoba	4 110	656	970	2 055	429
501 Odštěpný závod zapsaný v obchodním rejstříku	1	-	-	-	1
601 Vysoká škola	1	-	-	1	-
641 Školská právnická osoba	3	-	1	1	1
661 Veřejná výkumná instituce	1	-	-	1	-
701 Sdružení (svaz, spolek, společnost, klub aj.)	2 704	575	508	1 176	445
705 Podnik nebo hospodářské zařízení sdružení	3	-	-	3	-
711 Politická strana, politické hnutí	7	1	1	4	1
715 Podnik nebo hospodářské zařízení politické strany	2	-	1	1	-
721 Církevní organizace	222	61	39	68	54
731 Organizační jednotka sdružení	1 417	253	270	562	332
732 Organizační jednotka politické strany, politického hnutí	8	2	1	2	3
741 Stavovská organizace - profesní komora	5	1	2	1	1
745 Komora (s výjimkou profesních komor)	8	2	1	3	2
751 Zájmové sdružení právnických osob	38	5	4	22	7
761 Honební společenstvo	124	22	14	51	37
771 Svazek obcí	29	8	5	7	9
801 Obec nebo městská část hlavního města Prahy	215	57	34	59	65
804 Kraj	1	-	-	1	-
921 Mezinárodní organizace a sdružení	4	-	-	3	1
932 Evropská společnost	3	1	-	2	-

ORGANIZAČNÍ STATISTIKA

Tab. H.2 Počet subjektů zapsaných v RES v Libereckém kraji a jeho okresech k 31. 12. 2008

(členění podle odvětví převažující činnosti)

	Kraj celkem	v tom okresy			
		Česká Lípa	Jablonec nad Nisou	Liberec	Semily
Počet subjektů celkem	114 491	22 992	23 684	48 905	18 910
v tom:					
A Zemědělství, myslivost, lesnictví	6 206	1 190	981	2 305	1 730
01 zemědělství, myslivost a související činnosti	4 700	892	720	1 729	1 359
02 lesnictví a související činnost	1 506	298	261	576	371
B Rybolov a chov ryb	25	7	2	9	7
Průmysl celkem (C až E)	17 909	3 641	4 685	6 579	3 004
C Těžba nerostných surovin	30	8	2	14	6
10 těžba uhlí, lignitu a rašeliny	-	-	-	-	-
11 těžba ropy, zemního plynu a souv. činnost	-	-	-	-	-
12 těžba a úprava uranových a thoriových rud	1	1	-	-	-
13 těžba a úprava ost. rud	4	-	1	3	-
14 těžba a úprava ost. nerostných surovin	25	7	1	11	6
D Zpracovatelský průmysl	17 795	3 624	4 663	6 530	2 978
15 výroba potravinářských výrobků a nápojů	543	120	95	210	118
16 výroba tabákových výrobků	-	-	-	-	-
17 výroba textilíí a textilních výrobků	456	67	80	202	107
18 výroba oděvů, zpracov. a barvení kožešin	1 121	246	190	519	166
19 činění a úprava usní, výroba brašnářských a sedlářských výrobků a obuvi	81	5	12	49	15
20 zprac. dřeva, výroba dřevařských, korkových, proutěných a slaměných výr. kromě nábytku	2 557	472	540	963	582
21 výroba vlákniny, papíru a výrobků z papíru	76	38	17	15	6
22 vydavatelství, tisk a rozmn. nahraných nosičů	628	117	115	286	110
23 výroba koksu, jader. paliv, rafin. zpr. ropy	4	2	2	-	-
24 výroba chem. látek, přípravků, léčiv a chem. vláken	204	25	40	92	47
25 výroba pryžových a plastových výrobků	330	43	62	155	70
26 výroba ostat. nekovových minerálních výrobků	2 430	929	905	331	265
27 výroba základ. kovů a hutních výrobků	80	8	24	36	12
28 výroba kovových konstrukcí a kovodělných výrobků kromě výroby strojů a zařízení	3 962	794	801	1 738	629
29 výroba a opravy strojů a zařízení j. n.	689	120	129	353	87
30 výroba kancelářských strojů a počítačů	205	51	47	104	3
31 výroba elektrických strojů a zařízení j. n.	1 680	302	358	729	291
32 výroba radiových, televizních a spojových zařízení	190	31	30	99	30
33 výroba zdravotnických, přesných, optických a časoměrných přístrojů	186	41	26	91	28
34 výroba motor. vozidel (kromě motocyklů) výroba přívěsů a návěsů	93	1	13	74	5
35 výroba ostatních dopr. prostředků a zařízení	50	10	10	19	11
36 výroba nábytku; zpracov. průmysl j. n.	2 150	177	1 159	423	391
37 recyklace druhotných surovin	80	25	8	42	5
E Výroba a rozvod elektřiny, plynu a vody	84	9	20	35	20
40 výroba a rozvod elektřiny, plynu a tepelné energie	66	8	19	24	15
41 shromažďování, úprava a rozvod vody	18	1	1	11	5
F Stavebnictví	16 006	2 786	3 179	7 736	2 305

ORGANIZAČNÍ STATISTIKA

Tab. H.2 Počet subjektů zapsaných v RES v Libereckém kraji a jeho okresech k 31. 12. 2008

(členění podle odvětví převažující činnosti)

dokončení

	Kraj celkem	v tom okresy			
		Česká Lípa	Jablonec nad Nisou	Liberec	Semily
G Obchod, opravy motor. vozidel a výrobků pro osobní potřebu a převážně pro domácnost	29 022	5 981	5 643	13 061	4 337
50 obchod, opravy a údržba motorových vozidel; maloob. prodej pohonných hmot	2 267	430	479	913	445
51 velkoobchod a zprostředkování obchodu (kromě motorových vozidel)	9 338	1 625	2 261	3 975	1 477
52 maloobchod (kromě motorových vozidel); opravy výr. pro osobní potřebu a převážně pro domácnost	17 417	3 926	2 903	8 173	2 415
H Ubytování a stravování	7 200	1 462	1 503	2 305	1 930
I Doprava, skladování a spoje	3 350	679	647	1 516	508
60 pozemní a potrubní doprava	2 490	571	454	1 089	376
61 vodní doprava	3	1	-	2	-
62 letecká a kosmická doprava	2	-	-	1	1
63 vedlejší a pomocné činnosti v dopravě; činnosti cestovních kancelářů a agentur	827	102	189	413	123
64 spoje	28	5	4	11	8
J Finanční zprostředkování	2 850	889	612	1 010	339
65 finanční zprostředkování kromě pojišťov. a penzijního financování	61	19	13	23	6
66 pojišťovnictví a penzijní financování kromě povinného sociál. zabezpečení	1	-	-	1	-
67 pomocné činnosti související s finančním zprostředkováním	2 788	870	599	986	333
K Činnosti v oblasti nemovitostí a pronájmu; podnikatelské činnosti	18 521	3 558	3 642	8 982	2 339
70 činnosti v oblasti nemovitostí	3 644	672	769	1 704	499
71 pronájem strojů a přístrojů bez obsluhy, pronájem výrobků pro osobní potřebu a převáž. pro domácnost	407	51	60	237	59
72 činnosti v oblasti výpočetní techniky	1 380	242	263	687	188
73 výzkum a vývoj	76	11	7	52	6
74 ostatní podnikatelské činnosti	13 014	2 582	2 543	6 302	1 587
L Veřejná správa a obrana; povinné sociální zabezpečení	587	100	112	183	192
M Vzdělání	1 800	384	349	814	253
N Zdravotnictví a sociální péče; veterinární činnosti	1 481	314	291	623	253
O Ostatní veřejné, sociální a osobní služby	9 153	1 896	1 948	3 640	1 669
90 odstraňování odpadních vod a odpadů, čištění města, sanační a podob. činnosti	287	65	55	109	58
91 činnosti odbor., profes. podobných organizací j. n.	2 688	555	498	1 151	484
92 rekreační, kulturní a sportovní činnosti	2 674	510	618	1 058	488
93 ostatní činnosti	3 504	766	777	1 322	639
P Činnosti domácností	-	-	-	-	-
95 činnosti domácností jako zaměstnavatelů domácího personálu	-	-	-	-	-
96 činnosti domácností produkujících blíže neurčené výrobky pro vlastní potřebu	-	-	-	-	-
97 činnosti domácností poskytujících blíže neurčené služby pro vlastní potřebu	-	-	-	-	-
Q Exteritoriální organizace a instituce	-	-	-	-	-
99 Exteritoriální organizace a spolky	-	-	-	-	-
Bez uvedení činnosti	381	105	90	142	44

ORGANIZAČNÍ STATISTIKA

Tab. H.3 Počet subjektů zapsaných v RES v Libereckém kraji a jeho okresech k 31. 12. 2008

(členění podle kategorie počtu zaměstnanců)

	Kraj celkem	v tom okresy			
		Česká Lípa	Jablonec nad Nisou	Liberec	Semily
Počet subjektů celkem	114 491	22 992	23 684	48 905	18 910
v tom:					
neuveдено	69 372	14 276	13 604	31 344	10 148
0	34 103	6 479	7 797	13 055	6 772
1 - 5	7 375	1 541	1 579	2 939	1 316
6 - 9	1 238	259	234	499	246
10 - 19	1 092	193	214	491	194
20 - 24	273	47	58	119	49
25 - 49	496	92	90	223	91
50 - 99	312	65	65	128	54
100 - 199	133	21	24	65	23
200 - 249	24	4	7	8	5
250 - 499	41	5	6	22	8
500 - 999	18	5	3	7	3
1 000 - 1 499	5	1	1	2	1
1 500 - 1 999	2	1	-	1	-
2 000 - 2 499	3	-	1	2	-
2 500 - 2 999	2	1	1	-	-
3 000 - 3 999	1	1	-	-	-
4 000 - 4 999	1	1	-	-	-
5 000 - 9 999	-	-	-	-	-
10 000 a více	-	-	-	-	-

Počet subjektů zapsaných v RES v Libereckém kraji k 31. 12. 2008

(členění podle převažující činnosti)

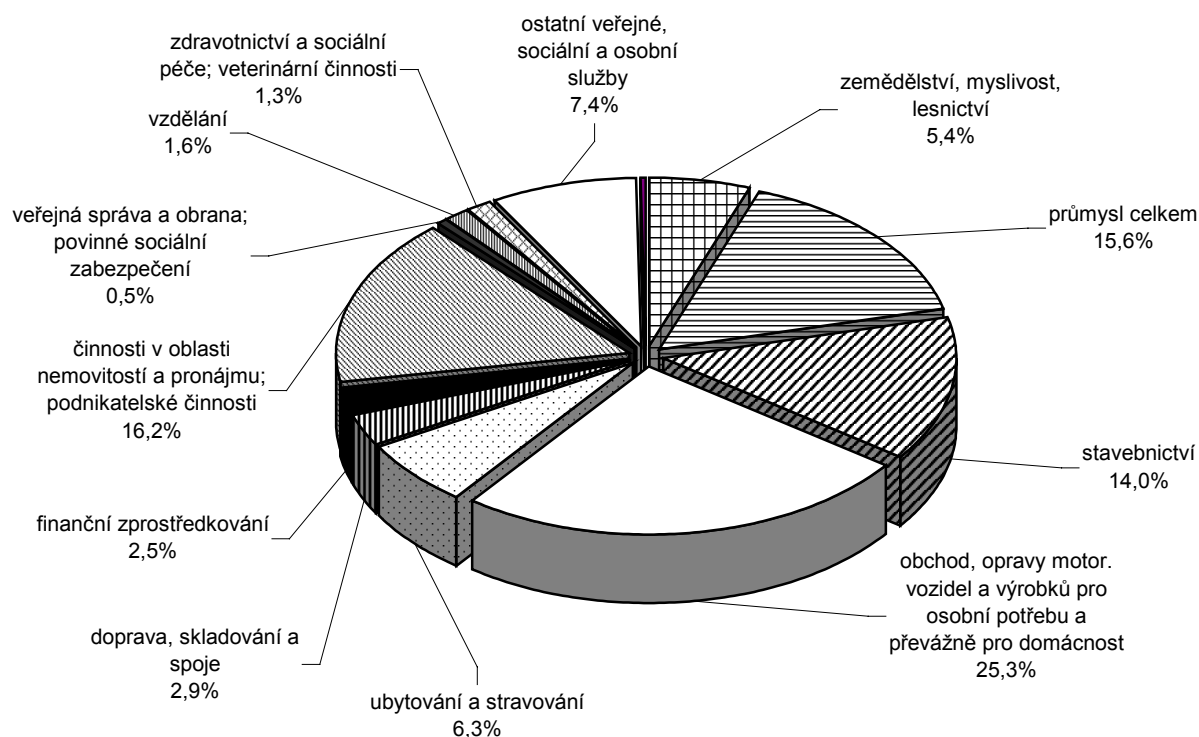

ORGANIZAČNÍ STATISTIKA

Tab. H.4 Počet subjektů zapsaných v RES v Libereckém kraji a jeho okresech k 31. 12. 2008

(členění podle institucionálního sektoru)

	Kraj celkem	v tom okresy			
		Česká Lípa	Jablonec nad Nisou	Liberec	Semily
Kraj celkem	114 491	22 992	23 684	48 905	18 910
v tom:					
10000 Národní hospodářství - rezidenti	114 487	22 992	23 684	48 902	18 909
z toho:					
11001 Nefinanční podniky veřejné	109	29	14	43	23
11002 Nefinanční podniky soukromé národní	9 369	1 478	1 809	4 873	1 209
11003 Nefinanční podniky soukromé pod zahraniční kontrolou	5 851	901	1 284	3 043	623
12100 Ústřední banka	-	-	-	-	-
12201 Ostatní měnové finanční instituce veřejné	-	-	-	-	-
12202 Ostatní měnové finanční instituce soukromé národní	-	-	-	-	-
12203 Ostatní měnové finanční instituce soukromé pod zahraniční kontrolou	-	-	-	-	-
12301 Ostatní finanční zprostředkovatelé veřejní	-	-	-	-	-
12302 Ostatní finanční zprostředkovatelé soukromí národní	13	2	-	10	1
12303 Ostatní finanční zprostředkovatelé soukromí pod zahraniční kontrolou	-	-	-	-	-
12401 Pomocné finanční instituce veřejné	-	-	-	-	-
12402 Pomocné finanční instituce soukromé národní	16	4	2	8	2
12403 Pomocné finanční instituce soukromé pod zahraniční kontrolou	-	-	-	-	-
12501 Pojišťovací společnosti a penzijní fondy veřejné	-	-	-	-	-
12502 Pojišťovací společnosti a penzijní fondy soukromé národní	-	-	-	-	-
12503 Pojišťovací společnosti a penzijní fondy soukromé pod zahraniční kontrolou	-	-	-	-	-
13110 Ústřední vládní instituce	20	3	3	12	2
13120 Národní vládní instituce	-	-	-	-	-
13130 Místní vládní instituce	718	171	120	236	191
13140 Fondy sociálního zabezpečení	-	-	-	-	-
14100 Zaměstnavatelé	5 004	1 242	1 114	1 621	1 027
14200 Ostatní osoby samostatně výdělečně činné	87 224	17 922	18 121	36 418	14 763
14300 Zaměstnanci	-	-	-	-	-
14410 Příjemci důchodů z vlastnictví	-	-	-	-	-
14420 Příjemci dávek důchodového zabezpečení	-	-	-	-	-
14430 Příjemci ostatních transferových důchodů	-	-	-	-	-
14500 Ostatní domácnosti	1 528	313	344	701	170
15000 Neziskové instituce sloužící domácnostem	4 635	927	873	1 937	898
20000 Nerezidenti	4	-	-	3	1
z toho:					
21100 Členské země Evropské Unie	-	-	-	-	-
21200 Instituce Evropské Unie	-	-	-	-	-
22000 Ostatní země a mezinárodní instituce	4	-	-	3	1

ORGANIZAČNÍ STATISTIKA

Tab. H.5 Počet subjektů zapsaných v RES podle krajů k 31. 12. 2008

(členění podle právní formy a podle kategorie počtu zaměstnanců)

	ČR celkem	v tom kraje						
		Hl. město Praha	Středo-český	Jiho-český	Plzeňský	Karlovarský	Ústecký	Liberecký
Počet subjektů celkem	2 552 149	471 183	293 024	151 989	136 698	80 802	175 521	114 491
v tom:								
fyzické osoby celkem (101 až 108)	1 957 502	295 139	233 830	122 221	104 322	60 216	137 821	93 100
z toho:								
fyzické osoby zapsané v OR (102,104,106)	17 515	3 940	2 191	851	825	661	1 749	871
právnícké osoby celkem (111 až 932)	594 647	176 044	59 194	29 768	32 376	20 586	37 700	21 391
z toho:								
obchodní společnosti (111 až 113, 121, 431 a 436)	311 309	116 651	26 065	13 098	12 353	7 743	15 818	9 869
z toho:								
akciové společnosti (121)	22 700	10 032	1 385	771	679	290	871	494
družstva (201 až 261 a 437)	15 338	6 118	1 037	731	505	159	487	406
státní podniky (301)	526	143	47	20	14	19	46	25
z celkového počtu subjektů s počtem zaměstnanců:								
1 - 5	192 939	40 445	20 113	11 069	9 222	5 037	12 703	7 375
6 - 19	60 059	11 983	6 166	3 224	2 896	1 555	3 777	2 330
20 - 99	28 509	5 403	2 870	1 662	1 532	765	1 841	1 081
100 - 499	5 639	1 234	501	318	304	151	353	198
500 - 999	585	135	44	34	31	9	42	18
1 000 a více	367	129	31	13	19	4	15	14
Podíl kraje na ČR (%)	100,0	18,5	11,5	6,0	5,4	3,2	6,9	4,5

dokončení

	ČR celkem	v tom kraje						
		Královéhradecký	Pardubický	Vysočina	Jihomoravský	Olomoucký	Zlínský	Moravskoslezský
Počet subjektů celkem	2 552 149	130 544	109 524	101 703	276 783	135 028	134 373	240 486
v tom:								
fyzické osoby celkem (101 až 108)	1 957 502	106 327	88 893	82 718	212 806	112 123	110 961	197 025
z toho:								
fyzické osoby zapsané v OR (102,104,106)	17 515	767	746	468	2 037	531	685	1 193
právnícké osoby celkem (111 až 950)	594 647	24 217	20 631	18 985	63 977	22 905	23 412	43 461
z toho:								
obchodní společnosti (111 až 113, 121, 431 a 436)	311 309	10 974	8 840	7 127	37 463	10 447	12 840	22 021
z toho:								
akciové společnosti (121)	22 700	797	573	452	2 769	765	818	2 004
družstva (201 až 261 a 437)	15 338	598	455	558	1 904	578	310	1 492
státní podniky (301)	526	31	22	8	70	21	14	46
z celkového počtu subjektů s počtem zaměstnanců:								
1 - 5	192 939	9 586	7 921	7 526	22 423	10 091	10 164	19 264
6 - 19	60 059	3 003	2 776	2 388	7 416	3 238	3 436	5 871
20 - 99	28 509	1 422	1 284	1 329	3 327	1 615	1 651	2 727
100 - 499	5 639	267	269	257	647	299	333	508
500 - 999	585	22	25	25	74	24	34	68
1 000 a více	367	15	11	14	33	12	10	47
Podíl kraje na ČR (%)	100,0	5,1	4,3	4,0	10,8	5,3	5,3	9,4

ORGANIZAČNÍ STATISTIKA

Tab. H.6 Počet subjektů zapsaných v RES podle krajů k 31. 12. 2008

(členění podle odvětví převažující činnosti)

	ČR celkem	v tom kraje						
		Hl. město Praha	Středočeský	Jihočeský	Plzeňský	Karlovarský	Ústecký	Liberecký
Počet subjektů celkem	2 552 149	471 183	293 024	151 989	136 698	80 802	175 521	114 491
z toho:								
A Zemědělství a myslivost, lesnictví (01, 02)	142 683	3 474	16 842	13 711	9 727	3 700	8 905	6 206
B Rybolov a chov ryb (05)	719	32	78	132	64	27	27	25
C Těžba nerostných surovin (10 až 14)	611	79	88	31	37	27	56	30
v tom:								
CA těžba energetických surovin (10 až 12)	110	12	11	4	3	7	13	1
CB těžba ostatních nerostných surovin (13, 14)	501	67	77	27	34	20	43	29
D Zpracovatelský průmysl (15 až 37)	314 485	36 338	37 942	19 444	16 994	8 543	19 360	17 795
v tom:								
DA vyr. potrav. výrobků a nápojů, tabákových výrobků (15, 16)	14 609	1 396	1 828	877	941	450	1 005	543
DB výroba textilií, textilních a oděvních výrobků (17, 18)	33 901	3 373	4 029	2 373	1 590	1 124	1 890	1 577
DC výroba usní a výrobků z kůže (19)	2 028	178	211	78	104	48	89	81
DD zpracování dřeva, výroba dřevař. výrobků kromě nábytku (20)	54 698	4 010	6 813	4 709	3 739	1 390	2 776	2 557
DE výroba vlákniny, papíru a výrobků z papíru; vydavatelství a tisk (21, 22)	23 474	8 209	2 645	958	651	401	975	704
DF výroba koksu, jaderných paliv, rafinérské zpracování ropy (23)	48	7	10	-	2	1	6	4
DG výroba chemických látek, přípravků, léčiv a chemických vláken (24)	3 541	536	355	134	101	65	278	204
DH výroba pryžových a plastových výrobků (25)	4 707	380	677	256	329	99	280	330
DI výroba ostatních nekovových minerálních výrobků (26)	11 710	1 079	1 182	605	470	450	636	2 430
DJ výroba základních kovů, hutních a kovodělných výrobků (27, 28)	81 353	6 672	9 762	4 670	4 568	2 125	6 159	4 042
DK výroba a opravy strojů a zařízení j. n. (29)	11 754	1 212	1 611	825	641	224	736	689
DL výroba elektrických a optických přístrojů a zařízení (30 až 33)	46 677	6 072	5 736	2 338	1 893	1 160	3 202	2 261
DM výroba dopravních prostředků a zařízení (34, 35)	1 749	200	241	130	96	36	160	143
DN zpracovatelský prům. j. n. (36, 37)	24 236	3 014	2 842	1 491	1 869	970	1 168	2 230
E Výroba a rozvod el., plynu a vody (40, 41)	1 969	214	197	135	216	87	109	84
F Stavebnictví (45)	298 611	41 708	39 109	19 691	16 117	8 818	23 406	16 006
G Obchod; opravy motorových vozidel a výrobků pro osobní potřebu a převážně pro domácnost (50 až 52)	678 197	126 702	77 542	35 862	37 888	24 869	51 120	29 022
H Ubytování a stravování (55)	125 072	16 142	13 811	10 246	7 786	5 841	10 538	7 200
I Doprava, skladování a spoje (60 až 64)	85 329	18 298	11 568	4 559	4 222	2 691	6 078	3 350
J Finanční zprostředkování (65 až 67)	67 325	8 400	6 753	4 658	3 886	1 954	5 985	2 850
K Činnosti v obl. nemovitostí a pronájmu; podnikatelské činnosti (70 až 74)	518 274	162 288	51 478	24 134	22 621	14 865	28 519	18 521
L Veřejná správa a obrana; povinné sociální zabezpečení (75)	15 400	313	2 481	1 683	1 347	249	806	587
M Vzdělávání (80)	39 481	8 329	4 443	2 213	1 786	876	2 325	1 800
N Zdravotnictví a sociální péče; veterinární činnosti (85)	35 938	6 459	3 627	2 136	1 830	1 023	2 542	1 481
O Ostatní veřejné, sociální a osobní služby (90 až 93)	214 595	40 276	25 555	12 637	11 285	6 583	14 283	9 153
P Činnosti domácností (95)	1	-	-	-	-	-	-	-
Q Exteritoriální organizace a instituce (99)	176	157	3	1	2	-	-	-
Neuvedeno	13 283	1 974	1 507	716	890	649	1 462	381

ORGANIZAČNÍ STATISTIKA

v tom kraje							
Králové- hradecký	Pardu- bický	Vysoči- na	Jiho- moravský	Olomouc- ký	Zlínský	Moravsko- slezský	
130 544	109 524	101 703	276 783	135 028	134 373	240 486	Počet subjektů celkem
							v tom:
10 530	8 263	10 838	17 494	10 672	10 316	12 005	A Zemědělství a myslivost, lesnictví (01, 02)
42	42	92	56	29	33	40	B Rybolov a chov ryb (05)
31	24	17	53	34	21	83	C Těžba nerostných surovin (10 až 14)
							v tom:
3	1	-	14	6	-	35	CA těžba energetických surovin (10 až 12)
28	23	17	39	28	21	48	CB těžba ostatních nerostných surovin (13, 14)
17 960	16 043	15 253	37 581	18 517	23 070	29 645	D Zpracovatelský průmysl (15 až 37)
							v tom:
734	623	685	2 153	906	988	1 480	DA výr. potrav. výrobků a nápojů, tabákových výrobků (15, 16)
2 088	1 608	2 032	4 166	2 257	2 304	3 490	DB výroba textilií, textilních a oděvních výrobků (17, 18)
143	101	167	223	144	339	122	DC výroba usní a výrobků z kůží (19)
3 321	2 978	3 534	5 988	3 336	4 776	4 771	DD zpracování dřeva, výroba dřevař. výrobků kromě nábytku (20)
1 006	785	613	2 666	988	1 041	1 832	DE výroba vlákniny, papíru a výrobků z papíru; vydavatelství a tisk (21, 22)
1	3	1	3	2	1	7	DF výroba koksu, jaderných paliv, rafinérské zpracování ropy (23)
202	227	87	404	207	262	479	DG výroba chemických látek, přípravků, léčiv a chemických vláken (24)
272	211	193	571	320	470	319	DH výroba pryžových a plastových výrobků (25)
794	427	773	956	552	666	690	DI výroba ostatních nekovových minerálních výrobků (26)
4 665	5 006	3 814	9 653	5 233	6 476	8 508	DJ výroba základních kovů, hutních a kovodělných výrobků (27, 28)
854	667	506	1 375	643	819	952	DK výroba a opravy strojů a zařízení j. n. (29)
2 546	2 278	1 854	6 597	2 624	3 374	4 742	DL výroba elektrických a optických přístrojů a zařízení (30 až 33)
100	116	65	120	109	104	129	DM výroba dopravních prostředků a zařízení (34, 35)
1 234	1 013	929	2 706	1 196	1 450	2 124	DN zpracovatelský prům. j. n. (36, 37)
128	118	102	199	156	77	147	E Výroba a rozvod el., plynu a vody (40, 41)
16 220	13 972	12 686	32 495	16 506	16 206	25 671	F Stavebnictví (45)
33 372	28 189	23 434	69 517	35 947	34 817	69 916	G Obchod; opravy motorových vozidel a výrobků pro osobní potřebu a převážně pro domácnost (50 až 52)
8 037	5 054	4 539	12 125	6 834	6 205	10 714	H Ubytování a stravování (55)
3 818	3 185	3 031	8 101	4 622	4 108	7 698	I Doprava, skladování a spoje (60 až 64)
3 484	3 504	3 303	7 345	3 576	3 627	8 000	J Finanční zprostředkování (65 až 67)
19 772	16 354	14 396	58 562	20 966	19 947	45 851	K Činnosti v obl. nemovitostí a pronájmu; podnikatelské činnosti (70 až 74)
1 129	1 119	1 700	1 416	979	745	846	L Veřejná správa a obrana; povinné sociální zabezpečení (75)
1 975	1 818	1 531	4 299	2 127	1 897	4 062	M Vzdělávání (80)
2 024	1 623	1 571	3 830	2 113	1 933	3 746	N Zdravotnictví a sociální péče; veterinární činnosti (85)
11 428	9 693	8 716	22 182	11 426	10 641	20 737	O Ostatní veřejné, sociální a osobní služby (90 až 93)
-	-	-	1	-	-	-	P Činnosti domácností (95)
-	1	-	7	1	1	3	Q Exteritoriální organizace a instituce (99)
594	522	494	1 520	523	729	1 322	

STAVEBNÍ OHLÁŠENÍ A POVOLENÍ

Tab. I.1 Podaná stavební ohlášení a vydaná stavební povolení v Libereckém kraji a jeho okresech v 1. - 4. čtvrtletí 2008

	Počet stavebních ohlášení a povolení celkem		v tom na stavby						
			budovy	v tom				na ochranu životního prostředí	ostatní
	bytové			nebytové					
	skutečnost	index 2008/2007		nová výstavba	změna dokončených staveb	nová výstavba	změna dokončených staveb		
Kraj celkem	4 286	110,0	1 931	848	509	258	316	996	1 359
v tom okresy:									
Česká Lípa	894	109,7	545	179	213	63	90	146	203
Jablonec n. N.	935	102,3	377	141	89	41	106	233	325
Liberec	1 426	116,3	540	362	81	52	45	300	586
Semily	1 031	109,6	469	166	126	102	75	317	245

Tab. I.2 Orientační hodnota staveb, na které byla podána stavební ohlášení a vydána stavební povolení v Libereckém kraji a jeho okresech v 1. - 4. čtvrtletí 2008

	Orientační hodnota staveb celkem		v tom (mil. Kč)							Průměrná hodnota na jedno stavební ohlášení a povolení (tis. Kč)
			budovy	v tom				na ochranu životního prostředí	ostatní	
	bytové			nebytové						
	skutečnost (mil. Kč)	index 2008/2007		nová výstavba	změna dokončených staveb	nová výstavba	změna dokončených staveb			
Kraj celkem	8 707	88,2	6 433	3 206	626	1 172	1 429	418	1 856	2 031,5
v tom okresy:										
Česká Lípa	2 319	164,8	1 502	476	274	262	490	156	661	2 594,0
Jablonec n. N.	1 808	117,6	1 329	744	102	139	344	105	374	1 933,7
Liberec	2 386	44,4	2 019	1 422	112	327	158	82	285	1 673,2
Semily	2 194	140,7	1 583	564	138	444	437	75	536	2 128,0

Podaná stavební ohlášení a vydaná povolení v okresech Libereckého kraje v 1. - 4. čtvrtletí 2008

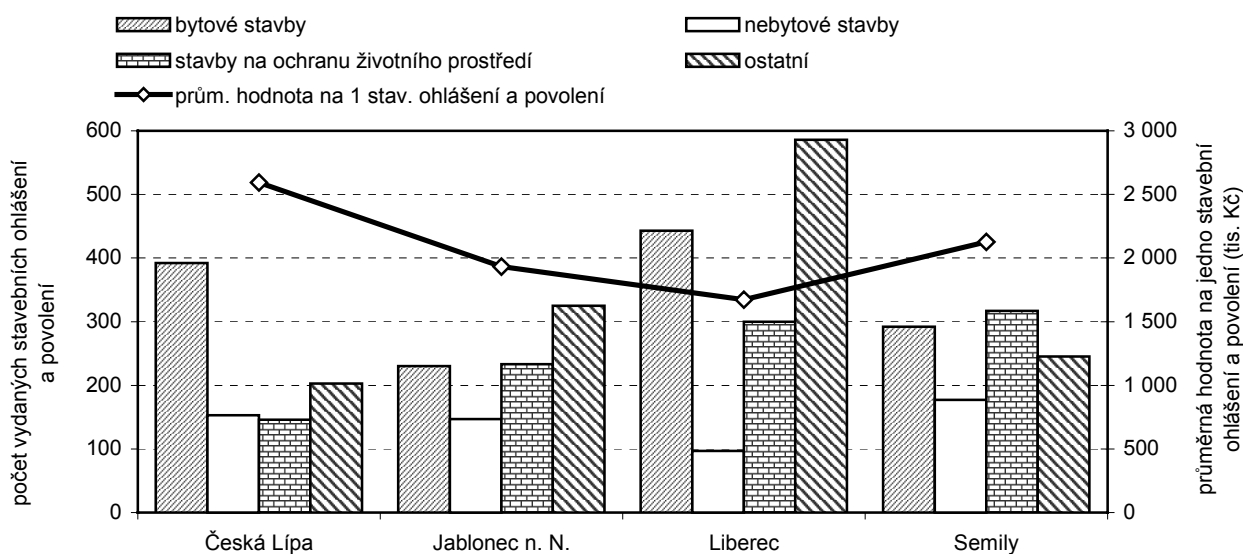

STAVEBNÍ OHLÁŠENÍ A POVOLENÍ

Tab. I.3 Podaná stavební ohlášení a vydaná stavební povolení podle krajů v 1. - 4. čtvrtletí 2008

	Počet stavebních ohlášení a povolení celkem		v tom na stavby						
			budovy	v tom				na ochranu životního prostředí	ostatní
	bytové			nebytové					
	skutečnost	index 2008/2007		nová výstavba	změna dokončených staveb	nová výstavba	změna dokončených staveb		
Česká republika	122 242	104,1	69 793	20 545	26 844	8 221	14 183	19 199	33 250
v tom kraje:									
Hl. město Praha	9 306	91,7	7 570	451	5 292	152	1 675	537	1 199
Středočeský	22 196	103,7	12 076	5 457	3 589	1 407	1 623	3 301	6 819
Jihočeský	9 156	102,5	4 894	1 524	1 605	698	1 067	1 149	3 113
Plzeňský	7 771	119,3	4 158	1 319	1 111	749	979	1 314	2 299
Karlovarský	3 200	99,2	1 551	469	482	226	374	533	1 116
Ústecký	6 761	102,1	4 167	887	1 820	569	891	760	1 834
Liberecký	4 286	110,0	1 931	848	509	258	316	996	1 359
Královéhradecký	5 973	106,4	3 257	1 122	1 080	395	660	1 215	1 501
Pardubický	5 790	110,0	3 628	1 158	1 275	443	752	711	1 451
Vysočina	7 221	116,7	3 654	928	1 131	733	862	1 240	2 327
Jihomoravský	15 256	101,5	8 329	2 189	3 573	1 032	1 535	3 765	3 162
Olomoucký	5 722	88,1	3 671	1 150	1 294	487	740	625	1 426
Zlínský	6 666	107,2	3 345	907	1 168	394	876	1 574	1 747
Moravskoslezský	11 765	109,2	7 269	2 136	2 915	658	1 560	1 417	3 079
ostatní (územně nerozděleno)	1 173	110,6	293	-	-	20	273	62	818

Tab. I.4 Orientační hodnota staveb, na které byla podána stavební ohlášení a vydána stavební povolení podle krajů v 1. - 4. čtvrtletí 2008

	Orientační hodnota staveb celkem		v tom (mil. Kč)							Průměrná hodnota na jedno stavební ohlášení a povolení (tis. Kč)
			budovy	v tom				na ochranu životního prostředí	ostatní	
	bytové			nebytové						
	skutečnost v mil. Kč	index 2008/2007		nová výstavba	změna dokončených staveb	nová výstavba	změna dokončených staveb			
Česká republika	390 836	109,3	254 248	93 801	28 021	80 527	51 899	33 025	103 563	3 197,2
v tom kraje:										
Hl. město Praha	43 948	103,8	39 666	14 920	4 399	15 054	5 293	1 456	2 826	4 722,5
Středočeský	49 706	116,2	40 121	21 781	2 968	9 109	6 263	2 968	6 617	2 239,4
Jihočeský	22 266	134,9	14 849	6 619	1 545	3 645	3 040	3 382	4 035	2 431,8
Plzeňský	24 352	156,1	16 467	5 037	982	7 863	2 585	2 614	5 271	3 133,7
Karlovarský	10 585	142,5	5 689	1 658	498	1 548	1 985	740	4 156	3 307,8
Ústecký	24 087	140,2	12 657	3 138	1 922	4 784	2 813	2 387	9 043	3 562,6
Liberecký	8 707	88,2	6 433	3 206	626	1 172	1 429	418	1 856	2 031,5
Královéhradecký	17 912	119,8	13 466	4 861	1 473	4 054	3 078	1 522	2 924	2 998,8
Pardubický	13 972	99,4	10 121	3 684	1 141	2 529	2 767	833	3 018	2 413,1
Vysočina	15 142	103,5	10 282	3 485	1 132	2 755	2 910	1 854	3 006	2 096,9
Jihomoravský	41 804	116,2	31 795	8 663	3 842	12 152	7 138	4 685	5 324	2 740,2
Olomoucký	19 204	135,8	13 441	4 573	2 159	4 468	2 241	1 878	3 885	3 356,2
Zlínský	15 081	113,5	10 332	3 294	1 386	2 343	3 309	1 706	3 043	2 262,4
Moravskoslezský	38 488	74,2	26 436	8 882	3 948	8 470	5 136	3 932	8 120	3 271,4
ostatní (územně nerozděleno)	45 582	96,9	2 493	-	-	581	1 912	2 650	40 439	38 859,3

STAVEBNÍ OHLÁŠENÍ A POVOLENÍ

Tab. I.5. Zrušené budovy a byty v Libereckém kraji a jeho okresech v roce 2008

	Počet zrušených budov						
	celkem	v tom					
		zrušené nebytové budovy	zrušené bytové budovy	v tom z důvodů			
				odstranění stavby (budovy) nebo její části (celého bytu)	stavební úpravou, jejímž účelem je sloučení bytu	převodu bytové stavby nebo její části (celého bytu) na nebytovou	jiným způsobem
Kraj celkem	23	10	13	13	-	-	-
v tom okresy:							
Česká Lípa	2	1	1	1	-	-	-
Jablonec n. N.	9	4	5	5	-	-	-
Liberec	5	1	4	4	-	-	-
Semily	7	4	3	3	-	-	-

dokončení

	Počet zrušených bytů						
	Celkem	v tom					
		v nebytových budovách	v bytových budovách	v tom z důvodů			
				odstranění stavby (budovy) nebo její části (celého bytu)	stavební úpravou, jejímž účelem je sloučení bytu	převodu bytové stavby nebo její části (celého bytu) na nebytovou	jiným způsobem
Kraj celkem	13	-	13	13	-	-	-
v tom okresy:							
Česká Lípa	1	-	1	1	-	-	-
Jablonec n. Nisou	5	-	5	5	-	-	-
Liberec	4	-	4	4	-	-	-
Semily	3	-	3	3	-	-	-

Tržby za prodej vlastních výrobků a služeb průmyslové povahy
v průmyslových podnicích se 100 a více zaměstnanci
podle krajů v 1. - 4. čtvrtletí 2008

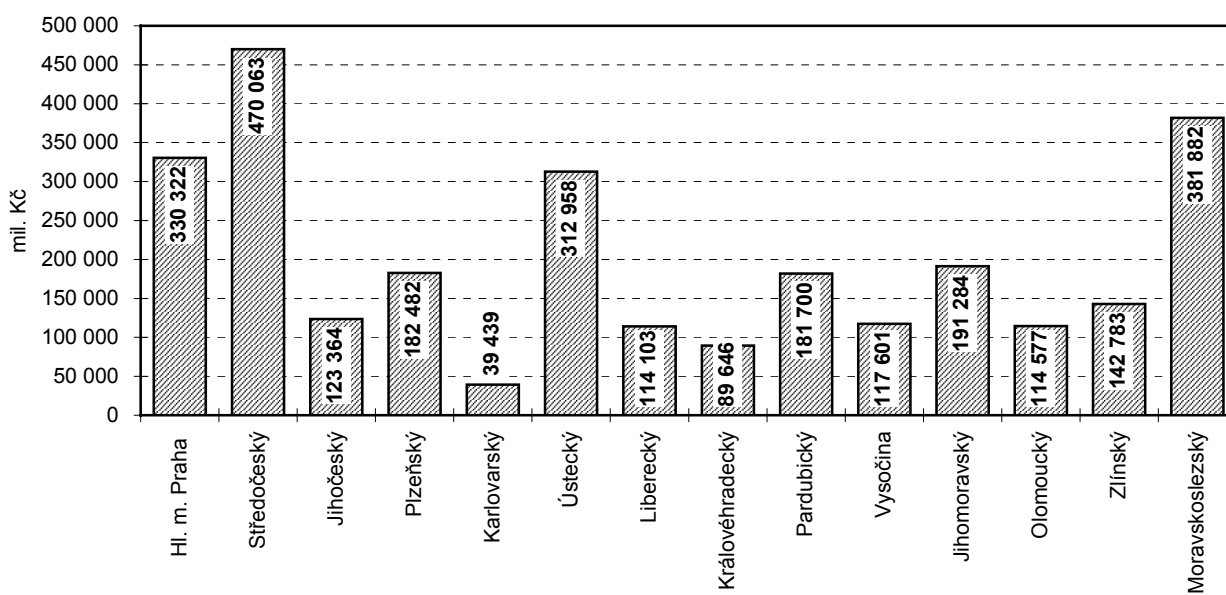

STAVEBNÍ OHLÁŠENÍ A POVOLENÍ

Tab. I.6. Zrušené budovy a byty podle krajů v roce 2008

	Počet zrušených budov						
	celkem	v tom					
		zrušené nebytové budovy	zrušené bytové budovy	v tom z důvodů			
				odstranění stavby (budovy) nebo její části (celého bytu)	stavební úpravou, jejímž účelem je sloučení bytu	převodu bytové stavby nebo její části (celého bytu) na nebytovou	jiným způsobem
Česká republika	1 273	217	1 056	919	33	94	10
v tom kraje:							
Hl. město Praha	69	20	49	32	11	6	-
Středočeský	178	50	128	112	-	15	1
Jihočeský	31	4	27	20	1	6	-
Plzeňský	50	18	32	26	3	3	-
Karlovarský	19	4	15	8	3	3	1
Ústecký	29	6	23	19	2	2	-
Liberecký	23	10	13	13	-	-	-
Královéhradecký	82	12	70	66	-	3	1
Pardubický	59	7	52	44	-	8	-
Vysočina	71	6	65	59	-	5	1
Jihomoravský	292	53	239	216	6	17	-
Olomoucký	121	10	111	101	3	7	-
Zlínský	130	5	125	115	2	8	-
Moravskoslezský	119	12	107	88	2	11	6

dokončení

	Počet zrušených bytů						
	celkem	v tom					
		v nebytových budovách	v bytových budovách	v tom z důvodů			
				odstranění stavby (budovy) nebo její části (celého bytu)	stavební úpravou, jejímž účelem je sloučení bytu	převodu bytové stavby nebo její části (celého bytu) na nebytovou	jiným způsobem
Česká republika	1 234	35	1 199	1 048	34	105	12
v tom kraje:							
Hl. město Praha	79	1	78	58	11	9	-
Středočeský	158	15	143	126	-	16	1
Jihočeský	35	-	35	26	1	8	-
Plzeňský	40	2	38	32	3	3	-
Karlovarský	19	3	16	8	4	3	1
Ústecký	26	3	23	19	2	2	-
Liberecký	13	-	13	13	-	-	-
Královéhradecký	91	-	91	85	-	5	1
Pardubický	57	-	57	49	-	8	-
Vysočina	71	2	69	63	-	5	1
Jihomoravský	242	-	242	219	6	17	-
Olomoucký	127	7	120	110	3	7	-
Zlínský	126	-	126	115	2	9	-
Moravskoslezský	150	2	148	125	2	13	8

BYTOVÁ VÝSTAVBA

Tab. J.1 Počet bytů podle stadia rozestavěnosti v Libereckém kraji a jeho okresech v 1. - 4. čtvrtletí 2008

	Zahájené byty		Dokončené byty ¹⁾		Rozestavěné byty k 31. 12. 2008	
	skutečnost	index 2008/2007	skutečnost	index 2008/2007	skutečnost	index 2008/2007
Kraj celkem	1 591	127,9	1 355	113,1	6 469	103,8
v tom okresy:						
Česká Lípa	285	159,2	145	50,2	1 281	112,3
Jablonec n. N.	297	112,1	259	92,8	1 155	103,4
Liberec	781	141,2	700	209,0	2 541	103,3
Semily	228	92,3	251	85,1	1 492	98,5

¹⁾ byla provedena mimořádná revize dat za 1. čtvrtletí 2008

Tab. J.2 Počet bytů podle druhu stavby a stadia rozestavěnosti v Libereckém kraji a jeho okresech v 1. - 4. čtvrtletí 2008

	Byty celkem	v tom							Modernizace bytového fondu
		stavby pro bydlení				domy s pečovat. službou, penziony	nebytové stavby (budovy)	stavebně upravené nebytové prostory	
		rodinné domy	bytové domy	nástavby, přístavby a vestavby k					
				rodinným domům	bytovým domům				
Zahájené byty									
Kraj celkem	1 591	906	456	62	128	1	30	8	127
v tom okresy:									
Česká Lípa	285	180	2	21	72	-	9	1	67
Jablonec n. N.	297	183	81	6	15	-	9	3	34
Liberec	781	374	345	16	41	-	2	3	13
Semily	228	169	28	19	-	1	10	1	13
Dokončené byty¹⁾									
Kraj celkem	1 355	658	490	40	27	9	23	108	147
v tom okresy:									
Česká Lípa	145	125	-	7	3	-	1	9	89
Jablonec n. N.	259	144	62	7	3	-	4	39	7
Liberec	700	253	375	13	14	2	3	40	34
Semily	251	136	53	13	7	7	15	20	17

¹⁾ byla provedena mimořádná revize dat za 1. čtvrtletí 2008

BYTOVÁ VÝSTAVBA

Tab. J.3 Počet bytů podle druhu stavby a stadia rozestavěnosti podle krajů v 1. - 4. čtvrtletí 2008

	Byty celkem		v tom							Moderni- zace bytového fondu
	skutečnost	index 2008/ 2007	stavby pro bydlení				domy s pečovat. službou, penziony	nebytové stavby (budovy)	stavebně upravené nebytové prostory	
			rodinné domy	bytové domy	nástavby, přístavby a vestavby k					
					rodinným domům	bytovým domům				
Zahájené byty										
Česká republika	43 531	99,4	22 918	13 724	2 187	1 682	629	1 872	519	27 020
v tom kraje:										
Hl. město Praha	6 810	86,4	557	5 694	68	376	4	101	10	6 355
Středočeský	9 516	116,0	6 902	1 611	401	192	41	289	80	1 660
Jihočeský	2 841	110,6	1 704	636	170	50	129	133	19	1 385
Plzeňský	2 458	116,1	1 529	438	137	112	39	175	28	507
Karlovarský	769	130,8	512	58	31	88	-	73	7	657
Ústecký	1 829	95,6	901	412	54	107	140	153	62	1 167
Liberecký	1 591	127,9	906	456	62	128	1	30	8	127
Královéhradecký	2 396	114,8	1 142	834	117	90	47	135	31	1 222
Pardubický	1 733	69,4	1 256	154	105	39	15	90	74	764
Vysočina	1 591	95,2	926	460	104	46	7	42	6	547
Jihomoravský	4 196	74,7	2 241	861	341	270	149	214	120	4 414
Olomoucký	2 280	105,2	1 198	630	191	79	7	156	19	2 358
Zlínský	1 607	80,0	936	405	141	20	14	74	17	2 204
Moravskoslezský	3 914	121,1	2 208	1 075	265	85	36	207	38	3 653
Dokončené byty¹⁾										
Česká republika	38 383	92,2	19 612	12 497	1 713	1 788	345	727	1 701	21 187
v tom kraje:										
Hl. město Praha	6 328	67,2	1 006	4 520	52	650	39	30	31	4 802
Středočeský	8 042	93,5	5 556	1 509	265	302	31	69	310	1 527
Jihočeský	2 708	129,7	1 636	720	102	108	2	33	107	1 006
Plzeňský	2 663	139,8	1 139	930	106	142	-	33	313	340
Karlovarský	628	115,7	397	136	10	16	-	60	9	270
Ústecký	993	86,1	774	14	24	53	15	29	84	453
Liberecký	1 355	113,1	658	490	40	27	9	23	108	147
Královéhradecký	1 919	106,8	1 013	583	100	38	52	74	59	435
Pardubický	1 847	99,0	1 153	486	97	52	16	11	32	423
Vysočina	1 729	102,9	961	401	117	69	12	25	144	396
Jihomoravský	4 553	75,7	1 893	1 824	243	207	97	192	97	4 945
Olomoucký	1 839	104,1	949	468	146	52	49	42	133	2 821
Zlínský	1 326	79,8	839	227	155	44	3	34	24	1 022
Moravskoslezský	2 453	125,3	1 638	189	256	28	20	72	250	2 600
Rozestavěné byty k 31. 12. 2008										
Česká republika	176 120	103,0	89 195	33 383	32 368	8 012	.	.	.	78 889
v tom kraje:										
Hl. město Praha	19 412	102,5	3 114	11 980	1 252	2 112	.	.	.	17 297
Středočeský	34 021	104,5	22 916	3 472	5 254	148	.	.	.	4 315
Jihočeský	15 697	100,9	8 642	1 649	3 915	455	.	.	.	2 762
Plzeňský	9 682	97,9	6 171	714	2 016	206	.	.	.	2 373
Karlovarský	4 167	103,5	1 560	612	450	692	.	.	.	1 913
Ústecký	8 910	110,4	3 580	1 545	1 504	768	.	.	.	3 654
Liberecký	6 469	103,8	3 695	893	1 156	431	.	.	.	361
Královéhradecký	7 713	106,6	3 816	1 670	1 060	388	.	.	.	4 811
Pardubický	8 043	98,6	4 300	1 446	1 475	218	.	.	.	2 222
Vysočina	7 965	98,3	4 330	741	2 376	277	.	.	.	1 118
Jihomoravský	19 401	98,2	10 146	3 249	3 852	788	.	.	.	15 156
Olomoucký	11 122	104,1	5 705	1 524	2 186	798	.	.	.	7 638
Zlínský	8 984	103,2	4 022	1 670	2 243	315	.	.	.	3 961
Moravskoslezský	14 534	111,2	7 198	2 218	3 629	416	.	.	.	11 308

¹⁾ byla provedena mimořádná revize dat za 1. čtvrtletí 2008

ZEMĚDĚLSTVÍ

Tab. K.1 Výroba masa v jatečné hmotnosti podle krajů v 1. - 4. čtvrtletí 2008

(subjekty se sídlem na území kraje)

	Maso celkem (bez drůbežího)	v tom					
		hovězí a telecí	z toho telecí	vepřové	skopové	z toho jehněčí	koňské
Výroba masa (tuny)							
Česká republika	397 260	80 020	575	316 985	190	120	65
v tom kraje:							
Hl. město Praha a Středočeský	55 851	9 066	77	46 736	33	12	16
Jihočeský	57 004	11 615	44	45 359	29	24	1
Plzeňský	30 960	7 650	57	23 297	7	4	6
Karlovarský	452	365	7	85	1	0	0
Ústecký	18 111	2 694	8	15 380	36	20	1
Liberecký	3 988	2 184	10	1 789	10	3	4
Královéhradecký	25 637	5 356	44	20 263	9	7	9
Pardubický	32 622	16 596	180	15 988	33	30	5
Vysočina	52 203	10 586	46	41 605	5	3	8
Jihomoravský	47 400	4 126	20	43 265	6	4	3
Olomoucký	29 968	3 210	14	26 749	7	1	3
Zlínský	14 609	4 707	45	9 882	11	8	9
Moravskoslezský	28 455	1 865	22	26 586	2	2	2
index 2008/2007							
Česká republika	94,5	100,9	123,6	93,0	89,6	80,1	95,7
v tom kraje:							
Hl. město Praha a Středočeský	94,5	90,6	109,8	95,3	106,1	78,4	107,4
Jihočeský	96,4	98,5	100,0	96,0	69,8	67,6	49,5
Plzeňský	85,2	86,0	213,7	84,9	89,0	105,2	156,6
Karlovarský	21,0	61,6	66,1	5,5	111,4	41,5	0,0
Ústecký	102,7	100,4	111,0	103,2	102,4	67,3	63,0
Liberecký	98,4	109,5	164,8	87,4	188,2	111,0	190,4
Královéhradecký	101,4	102,5	127,4	101,1	146,3	160,9	120,2
Pardubický	100,0	131,7	133,3	80,0	97,9	101,2	85,9
Vysočina	103,1	109,3	118,7	101,6	254,1	273,2	51,7
Jihomoravský	87,5	82,2	95,7	88,0	54,8	52,0	107,6
Olomoucký	96,6	98,6	100,0	96,4	40,2	13,3	146,6
Zlínský	87,2	90,8	115,0	85,6	136,3	126,0	95,2
Moravskoslezský	90,2	77,6	127,6	91,2	21,3	56,4	64,5

ZEMĚDĚLSTVÍ

Tab. K.2 Celkový prodej rostlinných výrobků podle krajů v 1. - 4. čtvrtletí 2008

(podniky nad 10 ha zemědělské půdy se sídlem na území kraje)

v tunách

	Obiloviny celkem	z toho				Luštěniny celkem
		pšenice	ječmen	žito	kukuřice na zrna	
Česká republika	5 230 213	2 957 511	1 326 831	144 547	650 691	36 351
v tom kraje:						
Hl. město Praha	37 732	27 221	9 044	385	1 056	-
Středočeský	1 100 869	650 416	286 586	33 866	107 209	3 278
Jihočeský	410 050	235 266	93 743	24 192	21 886	3 206
Plzeňský	280 797	187 598	68 536	5 898	6 132	1 642
Karlovarský	64 929	48 767	10 325	3 719	300	535
Ústecký	278 608	180 511	65 890	9 471	21 454	1 962
Liberecký	38 174	23 192	10 872	3 071	198	194
Královéhradecký	352 186	233 027	70 364	6 371	32 769	3 721
Pardubický	380 318	190 898	80 440	5 979	90 082	5 773
Vysočina	456 403	235 325	151 580	31 084	12 897	6 164
Jihomoravský	842 043	422 457	180 427	11 454	217 754	8 033
Olomoucký	467 940	239 075	169 460	5 319	46 891	810
Zlínský	271 537	152 056	57 903	887	58 811	809
Moravskoslezský	248 627	131 702	71 661	2 851	33 252	224

dokončení
v tunách

	Brambory konzumní	Brambory sadbové	Cukrovka technická	Řepka	Zelenina	Ovoce
Česká republika	345 354	47 158	2 497 743	834 563	70 899	116 031
v tom kraje:						
Hl. město Praha	-	-	19 074	7 048	-	-
Středočeský	71 845	5 506	697 437	184 527	32 937	31 846
Jihočeský	38 132	3 408	-	85 989	47	3 697
Plzeňský	5 725	6 579	-	65 323	-	1 356
Karlovarský	588	-	-	10 827	-	-
Ústecký	6 014	-	96 668	38 810	9 832	8 173
Liberecký	1 661	-	20 049	9 331	-	571
Královéhradecký	18 856	114	444 014	52 207	4 658	24 728
Pardubický	22 615	1 378	164 089	77 256	462	614
Vysočina	133 243	29 419	13 088	92 485	-	-
Jihomoravský	8 909	223	253 307	70 912	7 173	21 593
Olomoucký	28 803	-	440 219	59 587	8 172	23 387
Zlínský	419	-	58 472	36 360	2 377	66
Moravskoslezský	8 544	531	291 326	43 901	5 241	-

ZEMĚDĚLSTVÍ

Tab. K.3 Sklizeň vybraných zemědělských plodin v Libereckém kraji v roce 2008

	Plocha (ha)	Celková sklizeň (t)	Výnos (t/ha)
Obiloviny celkem	26 630	129 169	4,85
z toho:			
pšenice celkem	13 011	71 155	5,47
v tom:			
pšenice ozimá	11 883	67 100	5,65
pšenice jarní	1 129	4 055	3,59
žito	1 237	6 031	4,88
ječmen celkem	7 643	33 230	4,35
v tom:			
ječmen ozimý	2 369	11 046	4,66
ječmen jarní	5 274	22 184	4,21
oves	1 678	5 294	3,16
triticale	2 491	11 039	4,43
kukuřice na zrno	294	2 047	6,95
Luskoviny celkem	277	530	1,91
Brambory (bez raných)	320	9 099	28,43
Řepka	6 360	18 276	2,87
Kukuřice na zeleno a siláž	3 159	110 518	34,99
Píce na orné půdě celkem (v přepočtu na seno)	7 488	44 158	5,90
Trvalé travní porosty - píce (v přepočtu na seno)	57 591	186 361	3,24
Chmelnice plodící	22	28	1,27
Vinice plodné	-	1	5,08

Sklizeň vybraných zemědělských plodin v Libereckém kraji v roce 2008

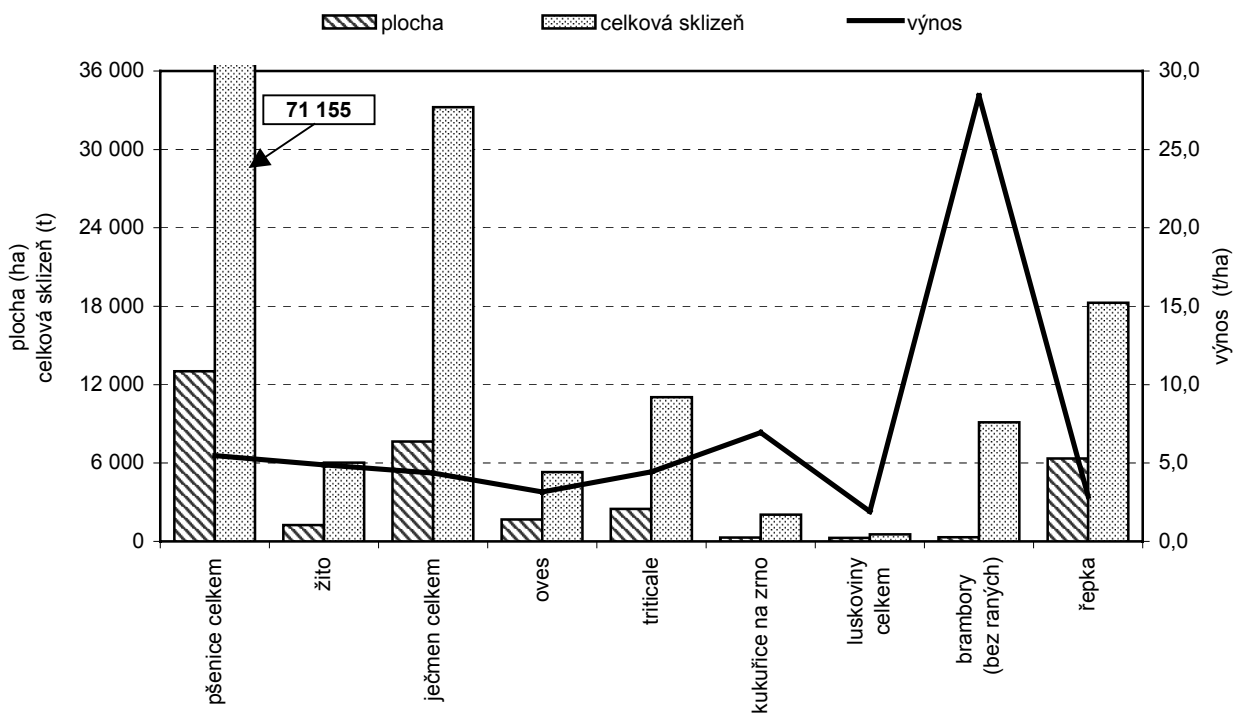

Tab. L.1 Základní ukazatele v průmyslových podnicích se 100 a více zaměstnanci v členění podle OKEČ v roce 2008

(podniky se sídlem v Libereckém kraji)

(předběžné výsledky)

	Průměrný počet podniků ve sledovaném období	Průměrný počet podniků ve stejném období předchozího roku	Průměrný evidenční počet zaměstnanců (přepočtené osoby)		Průměrná měsíční mzda (Kč)		Tržby za prodej vlastních výrobků a služeb průmyslové povahy (tis. Kč)	
			skutečnost ve sledovaném období	index 2008/2007	skutečnost ve sledovaném období	index 2008/2007	skutečnost ve sledovaném období	index 2008/2007
Kraj celkem	122	123	50 604	94,9	22 626	108,1	114 102 997	92,6
z toho :								
C Těžba nerostných surovin	2	2	i.d.	i.d.	i.d.	i.d.	i.d.	i.d.
CA Těžba energetických surovin	1	1	i.d.	i.d.	i.d.	i.d.	i.d.	i.d.
CB Těžba ostatních nerostných surovin	1	1	i.d.	i.d.	i.d.	i.d.	i.d.	i.d.
D Zpracovatelský průmysl	119	120	47 215	94,6	22 458	108,4	111 250 259	92,2
DA Výroba potravinářských výrobků a nápojů, tabákových výrobků	6	7	1 354	90,2	18 471	110,2	2 098 293	108,9
DB Výroba textilií, textilních a oděvních výrobků	11	10	2 142	84,7	16 426	107,6	2 782 810	80,1
DC Výroba usní a výrobků z usní	-	-	-	-	-	-	-	-
DD Zpracování dřeva, výroba dřevařských výrobků kromě nábytku	3	1	373	194,9	18 273	100,3	675 401	129,6
DE Výroba vlákniny, papíru a výrobků z papíru, vydavatelství a tisk	2	2	i.d.	i.d.	i.d.	i.d.	i.d.	i.d.
DF Výroba koksů, jaderných paliv, rafinérské zpracování ropy	-	-	-	-	-	-	-	-
DG Výroba chemických látek, přípravků, léčiv a chemických vláken	1	1	i.d.	i.d.	i.d.	i.d.	i.d.	i.d.
DH Výroba pryžových a plastových výrobků	16	18	4 614	96,1	23 600	110,4	8 873 211	88,7
DI Výroba ostatních nekovových minerálních výrobků	11	14	8 826	82,7	19 165	108,9	7 216 061	87,4
DJ Výroba základních kovů, hutní a kovodělných výrobků	14	13	2 372	104,7	23 362	109,2	4 884 818	103,9
DK Výroba a opravy strojů a zařízení j.n.	17	16	5 113	101,4	24 170	109,3	14 035 523	87,3
DL Výroba elektrických a optických přístrojů a zařízení	17	14	7 307	94,7	21 524	106,8	13 692 719	87,5
DM Výroba dopravních prostředků a zařízení	13	14	8 658	102,5	27 781	105,8	35 102 379	99,1
DN Zpracovatelský průmysl j.n.	9	10	5 670	95,2	21 236	103,2	18 845 631	89,3
E Výroba a rozvod elektřiny, plynu a vody	1	1	i.d.	i.d.	i.d.	i.d.	i.d.	i.d.

PRŮMYSL

Průměrná hrubá měsíční mzda v průmyslových podnicích se 100 a více zaměstnanci podle krajů v 1. - 4. čtvrtletí 2008

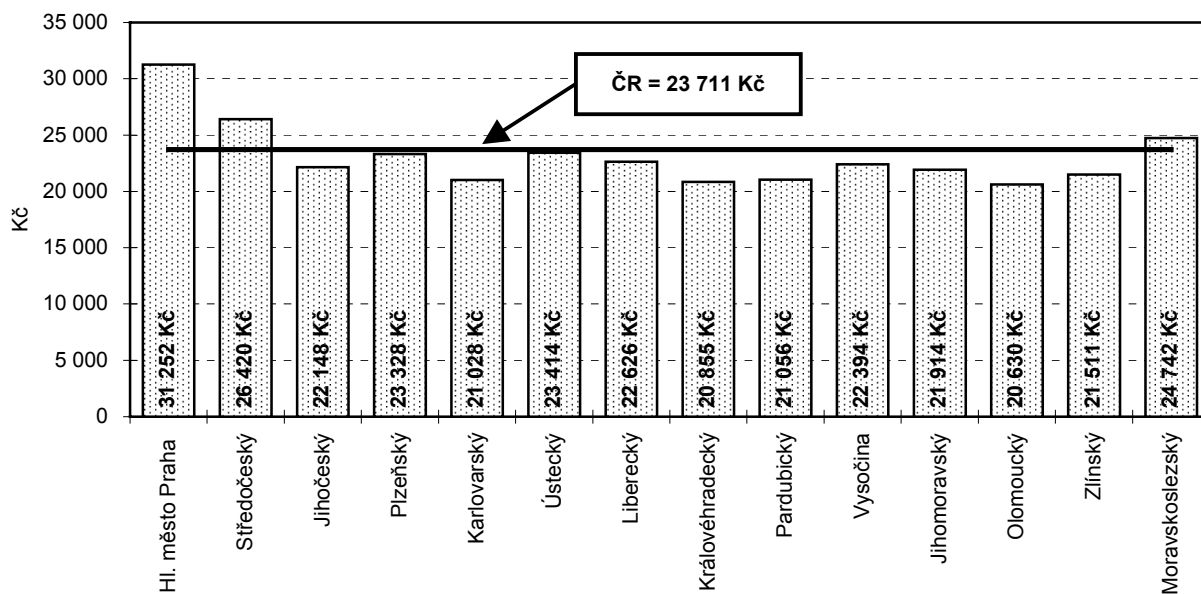

Tržby za prodej vlastních výrobků a služeb průmyslové povahy v průmyslových podnicích se 100 a více zaměstnanci podle krajů v 1. - 4. čtvrtletí 2008

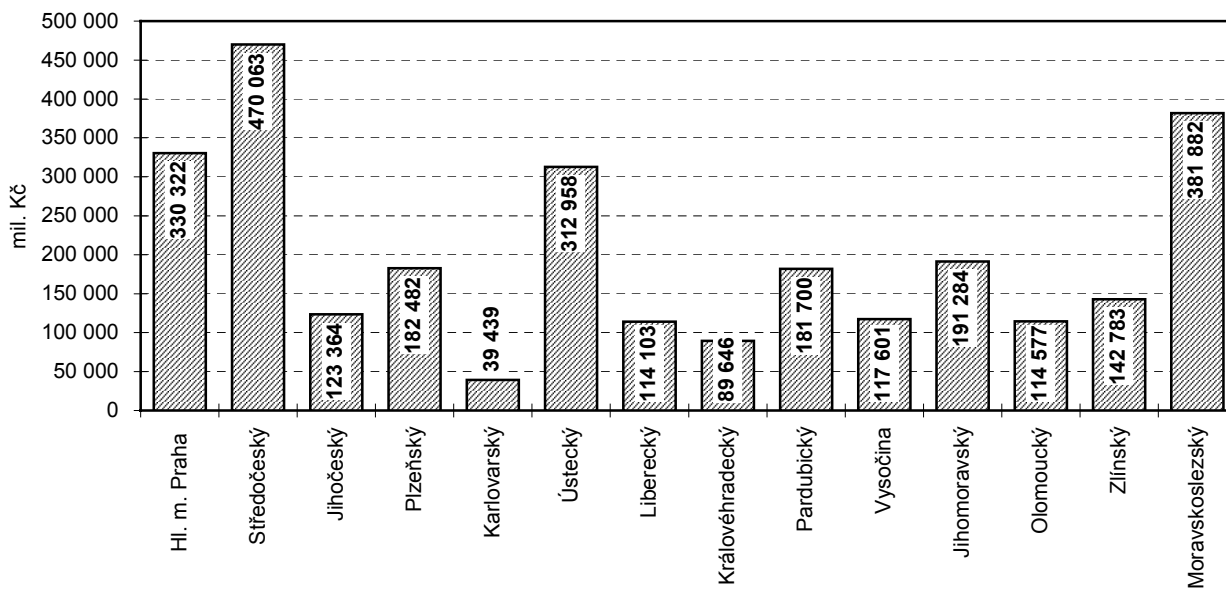

Tab. L.2 Základní ukazatele v průmyslových podnicích se 100 a více zaměstnanci podle krajů v roce 2008

(členění podle kraje sídla podniku)
(předběžné výsledky)

	Průměrný počet podniků ve sledovaném období	Průměrný počet podniků ve stejném období předchozího roku	Průměrný evidenční počet zaměstnanců (přepočtené osoby)		Průměrná měsíční mzda (Kč)		Tržby za prodej vlastních výrobků a služeb průmyslové povahy (tis. Kč)	
			skutečnost ve sledovaném období	index 2008/2007	skutečnost ve sledovaném období	index 2008/2007	skutečnost ve sledovaném období	index 2008/2007
Česká republika	2 581	2 509	916 057	100,7	23 711	108,5	2 792 206 895	100,1
v tom:								
Hl. město Praha	247	231	82 186	101,7	31 252	110,5	330 322 428	106,4
Středočeský	237	242	103 287	101,1	26 420	106,3	470 063 456	92,2
Jihočeský	170	167	53 213	102,7	22 148	107,1	123 364 235	107,1
Plzeňský	174	172	60 062	101,9	23 328	107,4	182 482 401	103,1
Karlovarský	93	89	25 698	98,7	21 028	109,8	39 439 143	102,2
Ústecký	183	170	67 130	103,3	23 414	106,4	312 958 198	109,4
Liberecký	122	123	50 604	94,9	22 626	108,1	114 102 997	92,6
Královéhradecký	163	164	47 850	97,6	20 855	108,7	89 646 363	93,5
Pardubický	150	146	51 338	103,3	21 056	108,9	181 700 170	95,1
Vysočina	151	148	54 578	99,5	22 394	108,9	117 600 741	93,7
Jihomoravský	286	277	82 011	96,7	21 914	110,1	191 283 965	97,1
Olomoucký	167	167	54 584	99,0	20 630	107,6	114 577 359	98,9
Zlínský	200	187	55 143	103,2	21 511	108,1	142 783 100	99,2
Moravskoslezský	237	225	128 371	103,0	24 742	108,9	381 882 339	106,1

STAVEBNICTVÍ

Tab. M.1 Základní stavební výroba, zaměstnanci a mzdy ve stavebních podnicích v Libereckém kraji a jeho okresech v 1. - 4. čtvrtletí 2008

(subjekty se sídlem na daném území, bez podnikatelských subjektů do 20 zaměstnanců)

	Průměrný počet podniků	Základní stavební výroba (ZSV)		Průměrný evidenční počet zaměstnanců		Průměrná měsíční mzda zaměstnance		Produktivita práce ze ZSV celkem	
		skutečnost (tis. Kč b. c.)	index 2008/2007	skutečnost (fyz. osoby)	index 2008/2007	skutečnost (Kč)	index 2008/2007	skutečnost (Kč b. c.)	index 2008/2007
Kraj celkem	69	7 783 451	116,5	3 497	98,8	23 959	109,0	2 225 751	117,9
v tom okresy:									
Česká Lípa	18	1 570 190	104,0	1 039	102,2	23 720	113,2	1 511 251	101,8
Jablonec n. N.	12	467 275	135,7	310	96,7	18 185	111,0	1 507 339	140,3
Liberec	30	5 434 272	121,4	1 889	99,3	26 004	107,2	2 876 798	122,3
Semily	8	311 714	88,7	259	86,2	16 898	99,4	1 203 529	102,7

Tab. M.2 Stavební práce podle dodavatelských smluv ve stavebních podnicích v Libereckém kraji a jeho okresech v 1. - 4. čtvrtletí 2008

(subjekty se sídlem na daném území, bez podnikatelských subjektů do 20 zaměstnanců)

	Stavební práce podle dodavatelských smluv ("S")				Produktivita práce z "S" celkem (Kč b. c.)
	celkem		z toho v tuzemsku		
	skutečnost (tis. Kč b. c.)	index 2008/2007	skutečnost (tis. Kč b. c.)	index 2008/2007	
Kraj celkem	9 336 873	101,9	9 209 596	102,2	2 669 967
v tom okresy:					
Česká Lípa	1 747 189	107,6	1 747 214	107,6	1 681 606
Jablonec n. N.	556 247	138,3	479 902	133,5	1 794 345
Liberec	6 766 322	100,0	6 715 354	100,8	3 581 960
Semily	267 115	73,1	267 127	73,2	1 031 332

Tab. M.3 Stavební práce podle dodavatelských smluv v tuzemsku ve stavebních podnicích v Libereckém kraji a jeho okresech v 1. - 4. čtvrtletí 2008

(subjekty se sídlem na daném území, bez podnikatelských subjektů do 20 zaměstnanců)

	Stavební práce podle dodavatelských smluv v tuzemsku podle druhů prací v běžných cenách						Nová výstavba, rekonstrukce a modernizace			
	nová výstavba, rekonstrukce a modernizace		opravy a údržba		ostatní práce		pozemní stavitelství		inženýrské stavitelství	
	skutečnost (tis. Kč)	index 2008/2007	skutečnost (tis. Kč)	index 2008/2007	skutečnost (tis. Kč)	index 2008/2007	skutečnost (tis. Kč)	index 2008/2007	skutečnost (tis. Kč)	index 2008/2007
Kraj celkem	8 397 910	101,7	808 655	108,1	4 937	160,3	7 097 979	104,9	1 287 415	86,1
v tom okresy:										
Česká Lípa	1 276 508	105,0	468 240	114,7	1 266	375,7	741 368	128,5	535 219	83,8
Jablonec n. N.	386 727	164,6	92 186	74,2	834	337,7	288 766	184,7	97 608	124,1
Liberec	6 552 250	99,8	164 435	176,3	2 177	88,7	5 983 085	101,9	556 789	79,7
Semily	182 425	75,1	83 794	68,6	660	15,3x	84 761	51,7	97 800	123,9

¹⁾ hodnota ukazatele ve sledovaném období je uvedeným násobkem hodnoty minulého období

STAVEBNICTVÍ

**Tab. M.4 Základní stavební výroba, zaměstnanci a mzdy ve stavebních podnicích podle krajů
v 1. - 4. čtvrtletí 2008**

(subjekty se sídlem na daném území, bez podnikatelských subjektů do 20 zaměstnanců)

	Průměrný počet podniků	Základní stavební výroba (ZSV)		Průměrný evidenční počet zaměstnanců		Průměrná měsíční mzda zaměstnance		Produktivita práce ze ZSV celkem	
		skutečnost (tis. Kč b. c.)	index 2008/2007	skutečnost (fyz. osoby)	index 2008/2007	skutečnost (Kč)	index 2008/2007	skutečnost (Kč b. c.)	index 2008/2007
Česká republika	2 446	278 331 019	106,5	158 812	99,5	24 448	111,6	1 752 582	107,0
v tom kraje:									
Hl. město Praha	373	87 506 945	109,0	38 961	102,7	30 620	107,8	2 246 014	106,1
Středočeský	222	17 589 596	109,0	11 688	99,2	22 375	111,4	1 504 928	109,8
Jihočeský	160	13 496 412	106,9	8 890	95,7	22 264	114,8	1 518 157	111,7
Plzeňský	127	10 773 473	91,6	6 350	90,7	22 364	112,6	1 696 610	101,0
Karlovarský	53	2 974 153	110,2	2 332	98,1	19 356	110,2	1 275 366	112,4
Ústecký	203	19 970 782	98,9	11 679	100,3	22 429	113,9	1 709 974	98,6
Liberecký	69	7 783 451	116,5	3 497	98,8	23 959	109,0	2 225 751	117,9
Královéhradecký	120	8 019 142	102,3	6 232	99,5	20 827	111,5	1 286 769	102,8
Pardubický	133	10 106 467	107,4	7 892	96,9	21 537	113,0	1 280 596	110,8
Vysočina	112	9 644 271	99,9	7 024	96,9	20 982	112,4	1 373 045	103,1
Jihomoravský	299	45 324 328	108,7	22 478	100,5	25 189	111,9	2 016 386	108,2
Olomoucký	138	9 536 203	102,3	6 675	99,2	22 231	119,8	1 428 645	103,1
Zlínský	152	13 138 927	111,5	8 609	97,5	21 289	113,4	1 526 185	114,4
Moravskoslezský	286	22 466 869	105,3	16 507	100,2	21 345	111,9	1 361 051	105,1

**Tab. M.5 Stavební práce podle dodavatelských smluv ve stavebních podnicích podle krajů
v 1. - 4. čtvrtletí 2008**

(subjekty se sídlem na daném území, bez podnikatelských subjektů do 20 zaměstnanců)

	Stavební práce podle dodavatelských smluv ("S")		Stavební práce podle dodavatelských smluv ("S")				Produktivita práce z "S" celkem (Kč b. c.)	
	skutečnost (tis. Kč b. c.)	index 2008/2007	v tuzemsku		v zahraničí		skutečnost (Kč b. c.)	index 2008/2007
			skutečnost (tis. Kč b. c.)	index 2008/2007	skutečnost (tis. Kč b. c.)	index 2008/2007		
Česká republika	366 588 742	104,5	355 091 706	104,9	11 497 036	93,3	2 308 323	105,0
v tom kraje:								
Hl. město Praha	116 302 921	100,1	113 305 615	99,8	3 003 847	115,6	2 985 111	97,5
Středočeský	23 929 587	108,2	23 341 233	107,7	589 985	135,8	2 047 364	109,1
Jihočeský	16 267 864	108,7	16 164 041	108,6	107 911	128,6	1 829 906	113,6
Plzeňský	9 849 299	105,7	9 814 663	105,8	37 395	82,4	1 551 071	116,5
Karlovarský	3 956 397	107,0	3 865 355	107,3	91 375	95,7	1 696 568	109,1
Ústecký	22 785 613	97,1	22 301 697	97,6	486 237	80,5	1 950 990	96,8
Liberecký	9 336 873	101,9	9 209 596	102,2	128 942	86,8	2 669 967	103,2
Královéhradecký	10 780 901	113,5	10 741 240	114,4	42 663	40,3	1 729 926	114,1
Pardubický	11 606 740	106,1	11 395 253	106,6	213 021	86,7	1 470 697	109,5
Vysočina	13 821 461	103,5	13 344 495	102,7	476 528	133,2	1 967 748	106,8
Jihomoravský	68 673 861	108,9	65 325 456	111,9	3 336 387	70,8	3 055 159	108,3
Olomoucký	13 128 016	105,2	13 115 990	105,1	16 047	204,4	1 966 744	106,0
Zlínský	16 406 303	111,9	14 899 832	108,1	1 496 493	170,8	1 905 715	114,9
Moravskoslezský	29 742 906	106,4	28 267 240	108,9	1 470 205	73,4	1 801 836	106,2

STAVEBNICTVÍ

Tab. M.6 Stavební práce podle dodavatelských smluv v tuzemsku ve stavebních podnicích podle krajů v 1. - 4. čtvrtletí 2008

(subjekty se sídlem na daném území, bez podnikatelských subjektů do 20 zaměstnanců)

	Stavební práce podle dodavatelských smluv v tuzemsku podle druhů prací v běžných cenách						Nová výstavba, rekonstrukce a modernizace			
	nová výstavba, rekonstrukce a modernizace		opravy a údržba		ostatní práce		pozemní stavitelství		inženýrské stavitelství	
	skutečnost (tis. Kč)	index 2008/2007	skutečnost (tis. Kč)	index 2008/2007	skutečnost (tis. Kč)	index 2008/2007	skutečnost (tis. Kč)	index 2008/2007	skutečnost (tis. Kč)	index 2008/2007
Česká republika	310 470 755	103,8	43 079 180	112,9	1 541 771	116,9	183 535 731	96,8	126 935 024	116,0
v tom kraje:										
Hl. m. Praha	101 604 797	98,7	11 447 315	109,1	267 303	186,5	52 605 611	91,2	49 042 937	108,4
Středočeský	20 327 311	107,1	2 994 254	112,6	19 746	62,0	13 973 005	111,4	6 342 830	98,5
Jihočeský	13 964 845	106,5	2 098 423	124,2	99 774	129,0	8 797 308	96,9	5 164 357	128,1
Plzeňský	7 474 638	102,9	2 255 825	114,6	78 544	164,6	4 929 433	102,9	2 542 208	102,8
Karlovarský	3 418 688	116,8	425 108	64,1	21 722	208,7	3 022 336	119,0	390 478	100,5
Ústecký	16 557 779	94,6	5 212 315	106,1	514 686	115,3	8 528 331	71,4	8 036 838	144,9
Liberecký	8 397 910	101,7	808 655	108,1	4 937	160,3	7 097 979	104,9	1 287 415	86,1
Královéhradecký	9 431 486	117,5	1 293 262	96,3	16 863	66,9	7 999 438	115,3	1 417 829	130,6
Pardubický	9 353 918	106,9	2 010 034	104,7	28 426	132,2	5 955 347	115,7	3 396 074	94,3
Vysočina	11 900 472	102,7	1 374 048	98,0	71 044	¹⁾ 19,7x	9 822 776	102,4	2 061 343	103,2
Jihomoravský	60 907 366	110,6	4 308 097	137,6	129 547	85,5	27 830 820	95,6	33 124 500	127,6
Olomoucký	10 893 980	98,8	2 197 890	153,6	21 503	105,3	8 926 096	97,4	1 953 301	104,9
Zlínský	13 052 019	106,5	1 817 263	120,6	30 867	187,7	9 637 410	100,3	3 403 337	128,6
Moravskoslezský	23 185 546	108,6	4 836 691	113,0	236 809	73,9	14 409 841	97,8	8 771 577	132,5

¹⁾ hodnota ukazatele ve sledovaném období je uvedeným násobkem hodnoty minulého období

Základní stavební výroba, stavební práce podle dodavatelských smluv a průměrná hrubá měsíční mzda zaměstnance ve stavebnictví podle krajů v 1. - 4. čtvrtletí 2008

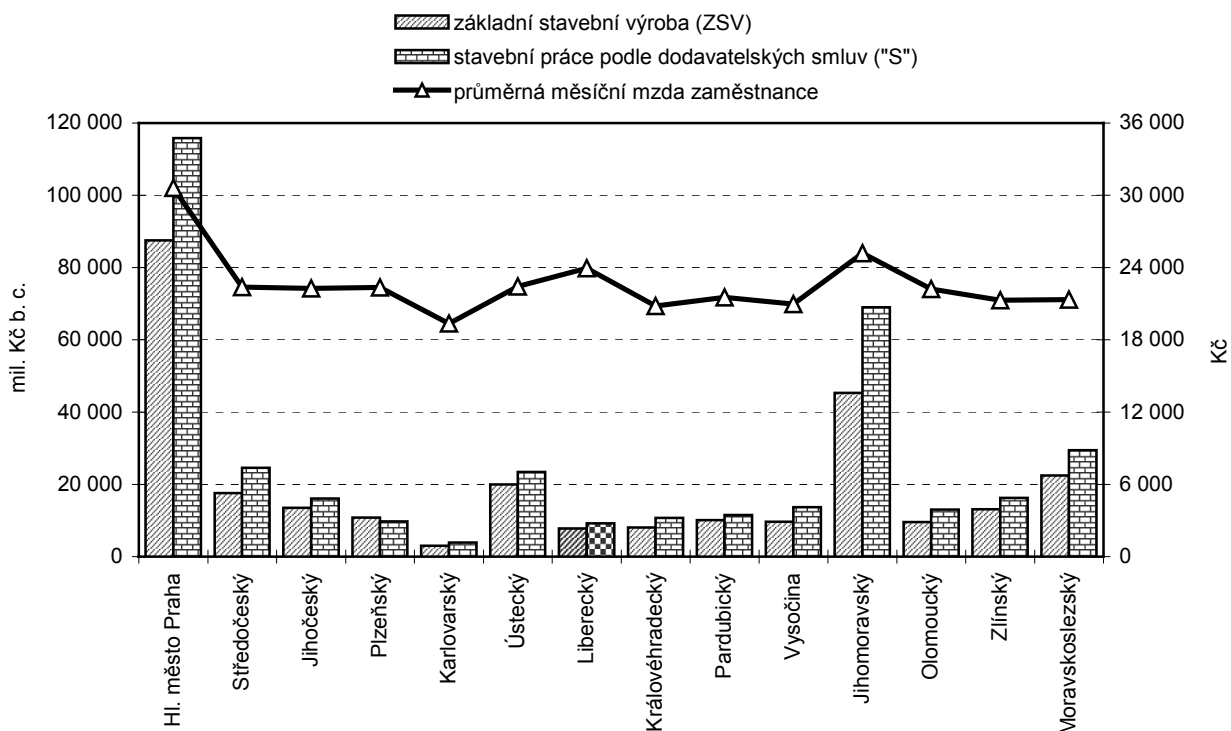

PRŮMĚRNÉ CENY

Tab. N.1 Průměrné ceny vybraných výrobků zemědělských výrobců podle krajů v prosinci 2008

v Kč

	Měrná jednotka	Česká republika	Hl. m. Praha	Středočeský	Jihočeský	Plzeňský	Karlovarský	Ústecký	Liberecký
Pšenice potravinářská	1 tuna	3 284	.	3 234	3 590	3 246	.	3 262	.
Pšenice krmná	1 tuna	2 713	.	2 737	2 601	2 810	.	.	3 300
Ječmen sladovnický	1 tuna	4 975	.	4 697	5 130	.	.	4 371	.
Brambory konzumní	1 tuna	3 098	.	3 133	3 145
Býci jateční tř. j. SEU v živém	1 tuna	38 575	.	38 564	37 559	38 120	.	40 784	.
Jalovice jateč. tř. j. SEU v živém	1 tuna	30 949	.	30 499	31 840	31 071	.	.	.
Krávy jateč. tř. j. SEU v živém	1 tuna	26 462	.	26 198	27 206	26 269	.	.	.
Prasata jatečná tř. j. SEU v živém	1 tuna	30 432	.	30 125	30 120	29 760	.	30 038	.
Mléko kravské Q tř. j.	tis. litrů	7 207	.	7 147	7 494	7 625	7 599	7 312	7 400
Vejce slepičí konzumní tříděné	tis. ks	1 710	.	1 733	1 757

dokončení

v Kč

	Měrná jednotka	Královéhradecký	Pardubický	Vysočina	Jihomoravský	Olomoucký	Zlínský	Moravskoslezský
Pšenice potravinářská	1 tuna	3 149	3 349	3 150	3 032	3 159	3 973	3 232
Pšenice krmná	1 tuna	2 672	2 663	2 515	2 621	2 761	2 620	2 700
Ječmen sladovnický	1 tuna	.	.	4 782	5 246	5 011	5 434	.
Brambory konzumní	1 tuna	3 822	4 173	2 548
Býci jateční tř. j. SEU v živém	1 tuna	39 526	40 324	38 672	37 947	38 441	.	.
Jalovice jateč. tř. j. SEU v živém	1 tuna	29 047	.	32 542	32 266	.	28 000	.
Krávy jateč. tř. j. SEU v živém	1 tuna	27 390	26 480	27 367	25 973	25 553	24 200	25 160
Prasata jatečná tř. j. SEU v živém	1 tuna	30 271	31 669	29 495	31 552	31 672	.	30 173
Mléko kravské Q tř. j.	tis. litrů	7 324	7 049	7 040	6 895	6 875	7 287	7 128
Vejce slepičí konzumní tříděné	tis. ks

PRŮMĚRNÉ CENY

Tab. N.2 Průměrné spotřebitelské ceny vybraných druhů zboží a služeb podle krajů v prosinci 2008

	Měrná jednotka	Česká republika	Hl. m. Praha	Středo-český	Jiho-český	Plzeňský	Karlovarský	Ústecký	Liberecký
Chléb konzumní kmínový	1 kg	22,67	22,22	22,22	22,57	22,67	21,97	22,58	23,68
Pečivo pšeničné bílé	1 kg	52,39	52,37	52,32	54,35	52,97	51,55	53,49	53,50
Pšeničná mouka hladká	1 kg	11,87	12,44	11,71	11,63	11,61	12,84	10,46	11,53
Těstoviny vaječné	1 kg	31,12	30,91	33,79	29,96	31,73	29,31	29,45	31,33
Rýže loupaná dlouhozrná	1 kg	38,10	37,89	39,14	38,60	35,47	35,07	37,79	36,63
Vepřová pečeně s kostí	1 kg	108,23	107,99	106,89	108,99	109,06	112,53	106,09	112,29
Vepřová kýta bez kosti	1 kg	110,52	110,44	117,25	100,33	99,73	117,50	112,63	121,40
Vepřový bůček	1 kg	66,31	64,68	71,23	63,33	52,90	73,50	70,60	74,85
Hovězí maso přední bez kosti	1 kg	135,80	134,94	137,00	142,33	126,57	146,00	132,63	145,20
Hovězí maso přední s kostí	1 kg	82,46	84,55	85,23	75,67	81,57	94,00	79,93	79,60
Hovězí svíčková pravá	1 kg	622,54	606,17	673,00	641,67	612,33	677,00	624,63	624,50
Šunkový salám	1 kg	120,94	123,13	124,03	121,07	122,58	141,83	110,17	111,72
Poličan	1 kg	173,00	182,31	165,75	202,33	169,00	196,00	180,63	129,00
Kuřata kuchaň celá	1 kg	58,99	61,17	62,06	56,35	63,06	65,34	56,46	58,75
Filé mražené	1 kg	118,75	121,71	121,95	124,70	104,52	105,04	117,22	152,88
Uzená makrela	1 kg	102,22	107,54	101,75	106,47	89,60	84,90	104,63	92,40
Vejce slepičí čerstvá	10 ks	25,95	25,26	25,43	28,69	26,02	25,89	25,13	26,08
Mléko polotučné trvanlivé	1 l	15,46	16,19	15,90	15,90	17,57	14,40	12,57	15,20
Sušené plnotučné mléko (Sunar)	400 g	120,39	122,52	121,75	128,03	120,50	128,00	127,00	109,75
Eidamská cihla	1 kg	121,55	126,20	119,62	127,08	121,21	140,17	120,06	120,49
Lučina	1 kg	185,81	186,58	185,40	195,47	177,46	184,70	189,93	197,70
Jogurt bílý netučný	150 g	6,25	5,90	5,89	6,38	6,38	6,43	6,23	5,85
Tvaroh měkký konzumní	1 kg	58,53	66,13	66,80	64,40	48,93	41,60	48,80	62,20
Máslo čerstvé	1 kg	104,79	118,02	103,21	127,88	93,50	101,78	102,41	102,87
Olej slunečnicový	1 l	47,89	47,23	47,81	53,47	47,75	40,40	47,57	62,49
Pomeranče	1 kg	25,67	24,53	26,81	26,06	26,55	26,94	24,90	23,90
Banány žluté	1 kg	26,90	25,83	27,18	27,60	27,73	28,81	26,82	27,06
Jablka konzumní	1 kg	24,83	26,07	26,85	26,47	28,36	25,31	25,79	24,96
Konzumní brambory	1 kg	9,29	9,70	9,69	8,49	9,68	9,83	9,26	9,35
Rajská jablka červená kulatá	1 kg	41,75	40,39	43,96	43,50	43,25	44,36	41,12	36,19
Papriky	1 kg	55,01	52,14	57,68	58,94	56,74	52,75	54,71	52,49
Mrkev pravá	1 kg	12,58	11,98	13,63	13,31	14,71	12,31	12,67	12,65

PRŮMĚRNÉ CENY

v Kč

Králové- hradecký	Pardu- bický	Vysočina	Jihomo- ravský	Olomouc- ký	Zlínský	Morav- skoslezs.	Měrná jednotka	
22,64	22,15	23,35	22,69	22,88	23,82	22,68	1 kg	Chléb konzumní kmínový
56,09	55,43	52,07	53,33	50,88	53,75	46,93	1 kg	Pečivo pšeničné bílé
12,38	12,40	12,62	12,02	11,26	12,44	11,71	1 kg	Pšeničná mouka hladká
32,02	31,59	30,10	34,19	27,71	30,08	29,92	1 kg	Těstoviny vaječné
35,49	39,29	38,96	39,48	39,01	35,46	39,57	1 kg	Rýže loupaná dlouhozrná
108,85	107,69	113,04	111,48	104,29	105,66	106,16	1 kg	Vepřová pečeně s kostí
108,50	104,00	111,00	117,98	102,67	101,27	112,38	1 kg	Vepřová kýta bez kostí
64,00	59,95	63,50	69,18	68,67	61,27	66,56	1 kg	Vepřový bůček
134,00	136,95	131,50	134,18	141,00	149,27	127,18	1 kg	Hovězí maso přední bez kostí
79,00	80,45	77,00	81,98	80,33	93,27	82,56	1 kg	Hovězí maso přední s kostí
596,50	614,50	584,50	702,20	531,00	635,00	570,25	1 kg	Hovězí svíčková pravá
128,05	122,72	106,67	116,84	123,77	129,42	120,66	1 kg	Šunkový salám
180,00	142,00	159,00	172,58	172,67	182,27	173,73	1 kg	Poličan
57,97	54,39	59,58	57,98	57,28	60,04	57,24	1 kg	Kuřata kuchaň celá
105,67	119,71	110,36	121,83	112,59	134,55	110,62	1 kg	Filé mražené
104,00	119,00	107,00	103,16	114,63	97,62	92,57	1 kg	Uzená makrela
25,43	27,84	28,32	27,29	24,99	27,26	23,35	10 ks	Vejce slepičí čerstvá
16,40	17,90	13,40	13,50	15,90	17,90	15,30	1 l	Mléko polotučné trvanlivé
112,75	124,50	121,25	117,79	112,93	114,40	121,06	400 g	Sušené plnotučné mléko (Sunar)
135,52	118,27	120,10	120,35	118,84	115,95	114,09	1 kg	Eidamská cihla
184,70	179,00	187,70	194,40	193,27	189,93	166,74	1 kg	Lučina
5,88	6,90	6,92	6,53	6,41	6,50	6,08	150 g	Jogurt bílý netučný
53,60	74,00	66,80	52,92	52,40	48,27	59,92	1 kg	Tvaroh měkký konzumní
98,50	109,38	110,62	97,70	100,19	104,15	97,76	1 kg	Máslo čerstvé
46,40	46,40	43,40	49,62	44,23	48,57	45,94	1 l	Olej slunečnicový
27,27	25,36	26,69	26,00	25,01	27,47	24,09	1 kg	Pomeranče
28,08	26,41	26,81	28,04	28,35	26,90	24,42	1 kg	Banány žluté
24,27	22,25	24,08	24,82	24,17	23,43	21,24	1 kg	Jablka konzumní
8,98	8,75	9,43	9,38	9,83	8,97	8,76	1 kg	Konzumní brambory
43,04	36,14	39,86	43,14	42,42	42,74	41,54	1 kg	Rajská jablka červená kulatá
54,83	56,08	53,31	54,21	55,20	52,63	56,24	1 kg	Papriky
12,39	10,97	12,47	12,76	11,59	11,14	12,68	1 kg	Mrkev pravá

PRŮMĚRNÉ CENY

Tab. N.2 Průměrné spotřebitelské ceny vybraných druhů zboží a služeb podle krajů v prosinci 2008

	Měrná jednotka	Česká republika	Hl. m. Praha	Středo-český	Jiho-český	Plzeňský	Karlovarský	Ústecký	Liberecký
Cibule suchá	1 kg	10,42	10,78	11,55	11,80	9,28	9,68	10,57	9,90
Cukr krystalový	1 kg	20,16	20,37	20,37	21,09	20,26	20,87	19,14	19,11
Káva zrnková pražená	100 g	9,26	8,72	8,64	12,19	8,67	9,07	11,19	8,99
Přírodní minerální voda uhlíčitá	1 l	7,77	8,05	7,76	7,54	7,76	8,02	7,81	7,46
Karlovarská Becherovka	1 l	301,74	287,23	299,00	339,80	299,00	368,00	279,00	299,00
Pivo výčepní, světlé, lahvové	0,5 l	9,13	9,89	9,11	7,83	9,71	9,21	8,30	10,11
Čištění zimního pláště	1 ks	145,40	154,19	136,50	143,00	125,33	140,00	163,00	164,00
Hnědé uhlí	100 kg	320,04	310,78	284,00	350,00	295,00	283,00	335,40	305,00
Acylpyrin	10 ks	15,46	15,93	16,80	13,00	13,50	16,80	16,80	17,00
Paralen 500	10 ks	12,34	13,44	12,00	13,00	9,50	13,50	13,50	13,50
Celaskon 250	30 ks	43,20	43,84	43,70	43,00	41,70	43,70	43,70	43,50
Lékařská prohl. na žádost pacienta	1 výkon	338,70	379,38	343,75	275,00	366,67	287,50	365,00	312,50
Seřízení sbíhavosti předních kol	1 oprava	763,36	792,97	835,13	628,43	720,50	1 058,67	874,50	456,65
Parkovné za osobní automobil	1 hod.	19,07	29,38	12,50	19,50	20,00	22,50	13,67	41,50
Poplatek za technickou kontrolu	poplatek	547,40	735,88	507,50	543,33	623,33	625,00	603,33	575,00
Gerbera velkokvětá	1 ks	36,63	44,63	34,50	39,33	38,33	35,50	37,33	32,50
Pronájem kurtu na squash	1 hod.	257,34	324,38	261,25	253,33	230,00	253,33	228,00	214,13
Vstupenka do kina	průměr	85,82	130,50	71,87	79,22	98,87	87,00	78,39	67,79
Poplatek za školní družinu	měsíčně	107,13	187,50	78,13	101,67	96,67	137,50	114,17	90,00
Hovězí guláš	100 g	52,77	54,52	52,00	49,11	51,33	42,84	58,17	56,00
Řízek vepřový smažený	100 g	57,90	52,70	58,75	51,61	54,56	45,00	47,61	63,00
Smažený sýr	100 g	54,11	53,46	45,75	60,00	51,67	44,00	72,17	53,50
Coca Cola (Pepsi Cola) v restauraci	0,2 l	18,81	17,66	16,99	16,89	16,12	17,50	19,22	20,68
Pivo světlé, sudové, výčepní	0,5 l	20,48	22,47	19,25	19,00	22,00	19,50	20,33	23,50
Oběd ve škol. jídel. (stráv. 11 - 14 let)	1 menu	21,26	24,19	21,00	20,67	23,17	19,00	20,00	20,50

PRŮMĚRNÉ CENY

dokončení
v Kč

Králové- hradecký	Pardu- bický	Vysočina	Jihomo- ravský	Olomouc- ký	Zlínský	Morav- skoslezs.	Měrná jednotka	
10,90	9,90	10,40	10,52	9,23	10,07	9,83	1 kg	Cibule suchá
20,09	19,32	19,67	20,49	20,27	20,72	20,07	1 kg	Cukr krystalový
9,48	9,15	8,43	8,45	8,43	9,14	9,52	100 g	Káva zrnková pražená
7,60	7,07	7,58	7,50	8,54	7,92	7,86	1 l	Přírodní minerální voda uhlíčitá
299,00	299,00	310,00	310,00	279,00	310,00	299,00	1 l	Karlovarská Becherovka
7,89	9,51	9,31	9,17	8,82	9,14	9,44	0,5 l	Pivo výčepní, světlé, lahvové
157,50	129,00	130,00	140,00	134,67	128,67	164,60	1 ks	Čištění zimního pláště
331,00	309,90	310,60	341,00	323,50	340,00	335,00	100 kg	Hnědé uhlí
16,00	16,80	13,00	13,00	16,80	13,50	16,80	10 ks	Acylpyrin
13,00	12,00	9,50	9,50	13,50	13,50	13,50	10 ks	Paralen 500
43,00	43,00	40,00	43,00	43,70	43,70	43,50	30 ks	Celaskon 250
312,50	375,00	300,00	325,00	240,00	402,00	365,00	1 výkon	Lékařská prohl. na žádost pacienta
509,25	639,50	886,25	666,30	791,83	664,80	946,78	1 oprava	Seřízení sbíhavosti předních kol
7,50	17,50	16,25	17,00	14,17	16,00	22,50	1 hod.	Parkovné za osobní automobil
465,00	470,00	500,00	531,20	476,67	466,67	486,00	poplatek	Poplatek za technickou kontrolu
36,00	40,00	33,50	36,60	33,33	32,67	34,00	1 ks	Gerbera velkokvětá
233,75	230,00	170,00	278,33	295,00	230,83	271,11	1 hod.	Pronájem kurtu na squash
66,98	79,83	74,81	94,10	88,40	76,10	75,97	průměr	Vstupenka do kina
75,00	97,50	92,50	96,50	70,00	90,00	120,00	měsíčně	Poplatek za školní družinu
50,34	60,50	49,00	49,47	54,00	58,67	51,13	100 g	Hovězí guláš
70,00	55,17	53,34	65,93	61,33	59,00	62,93	100 g	Řízek vepřový smažený
51,50	54,17	43,75	62,46	52,42	45,82	53,87	100 g	Smažený sýr
16,08	22,75	15,98	23,47	22,11	18,77	18,00	0,2 l	Coca Cola (Pepsi Cola) v restauraci
17,50	23,50	20,00	21,80	20,50	19,00	18,90	0,5 l	Pivo světlé, sudové, výčepní
21,50	20,50	19,00	21,40	21,00	20,00	21,60	1 menu	Oběd ve škol. jídel. (stráv. 11 - 14 let)

CESTOVNÍ RUCH

Tab. O.1 Počet hostů v hromadných ubytovacích zařízeních podle krajů v 1. - 4. čtvrtletí 2008

	Celkem	z toho nerezidenti	v tom podle kategorie ubytovacího zařízení					
			hotely		penziony		ostatní hromadná ubytovací zařízení	
			celkem	z toho nerezidenti	celkem	z toho nerezidenti	celkem	z toho nerezidenti
Hosté								
Česká republika	12 835 886	6 649 410	8 874 222	5 836 041	1 214 054	298 679	2 747 610	514 690
v tom kraje:								
Hl. město Praha	4 587 483	4 051 137	4 180 588	3 792 667	110 092	75 442	296 803	183 028
Středočeský	665 178	176 555	427 157	151 057	65 323	10 557	172 698	14 941
Jihočeský	936 032	301 115	440 744	220 751	143 952	32 998	351 336	47 366
Plzeňský	487 490	154 685	270 800	118 300	72 166	13 914	144 524	22 471
Karlovarský	679 996	475 277	488 311	386 381	38 413	13 992	153 272	74 904
Ústecký	366 530	129 169	188 453	91 093	57 066	16 377	121 011	21 699
Liberecký	703 787	200 664	348 179	154 505	116 118	22 803	239 490	23 356
Královéhradecký	902 713	290 150	431 374	206 511	159 869	37 794	311 470	45 845
Pardubický	360 903	58 742	175 043	38 646	60 977	11 303	124 883	8 793
Vysočina	395 820	54 532	203 600	41 465	54 862	5 405	137 358	7 662
Jihomoravský	1 185 770	451 388	812 693	399 692	119 124	21 748	253 953	29 948
Olomoucký	426 604	96 742	209 981	68 453	67 360	13 904	149 263	14 385
Zlínský	497 452	72 938	304 490	53 783	71 178	11 712	121 784	7 443
Moravskoslezský	640 128	136 316	392 809	112 737	77 554	10 730	169 765	12 849
Přenocování								
Česká republika	39 283 474	19 987 022	23 941 925	16 894 808	3 484 915	845 973	11 856 634	2 246 241
v tom kraje:								
Hl. město Praha	12 174 591	11 070 652	11 173 280	10 392 264	279 358	212 939	721 953	465 449
Středočeský	1 806 363	445 803	1 008 721	372 306	206 190	29 569	591 452	43 928
Jihočeský	2 954 129	730 141	1 071 570	425 938	443 113	71 969	1 439 446	232 234
Plzeňský	1 448 988	379 957	654 539	263 816	208 424	34 019	586 025	82 122
Karlovarský	4 451 001	3 316 702	2 923 351	2 546 516	101 783	43 683	1 425 867	726 503
Ústecký	1 126 856	366 574	376 373	198 048	129 524	35 165	620 959	133 361
Liberecký	2 433 746	760 229	1 064 662	571 960	463 959	93 974	905 125	94 295
Královéhradecký	3 386 951	1 069 929	1 313 240	740 309	613 298	148 819	1 460 413	180 801
Pardubický	1 059 064	166 844	381 631	99 149	142 839	29 147	534 594	38 548
Vysočina	989 571	135 771	395 895	89 255	135 680	20 132	457 996	26 384
Jihomoravský	2 299 763	778 565	1 315 754	666 497	244 657	41 217	739 352	70 851
Olomoucký	1 541 368	223 328	446 871	140 126	164 215	33 724	930 282	49 478
Zlínský	1 682 314	209 243	970 059	147 006	161 225	25 356	551 030	36 881
Moravskoslezský	1 928 769	333 284	845 979	241 618	190 650	26 260	892 140	65 406

CESTOVNÍ RUCH

Tab. O.2 Hosté v hromadných ubytovacích zařízeních podle zemí v 1. - 4. čtvrtletí 2008

	Hosté	Přenocování	Průměrný počet přenocování	Průměrná doba pobytu (dny)
Celkem	703 787	2 433 746	3,5	4,5
v tom:				
rezidenti	503 123	1 673 517	3,3	4,3
nerezidenti	200 664	760 229	3,8	4,8
v tom:				
Belgie	2 273	8 658	3,8	4,8
Bulharsko	825	2 045	2,5	3,5
Dánsko	6 441	21 364	3,3	4,3
Estonsko	197	1 307	6,6	7,6
Finsko	571	1 610	2,8	3,8
Francie	2 485	5 105	2,1	3,1
Chorvatsko	302	767	2,5	3,5
Irsko	381	1 163	3,1	4,1
Island	26	66	2,5	3,5
Itálie	1 986	5 891	3,0	4,0
Srbsko a Černá Hora	74	252	3,4	4,4
Kypr	14	26	1,9	2,9
Litva	2 364	3 888	1,6	2,6
Lotyšsko	179	273	1,5	2,5
Lucembursko	76	234	3,1	4,1
Lichtenštejnsko	24	72	3,0	4,0
Maďarsko	1 250	3 091	2,5	3,5
Malta	219	473	2,2	3,2
Německo	111 305	466 261	4,2	5,2
Nizozemsko	19 851	95 459	4,8	5,8
Norsko	1 228	3 856	3,1	4,1
Polsko	22 616	66 122	2,9	3,9
Portugalsko	213	466	2,2	3,2
Rakousko	2 412	5 484	2,3	3,3
Rumunsko	480	1 395	2,9	3,9
Rusko	2 599	10 609	4,1	5,1
Řecko	178	587	3,3	4,3
Slovensko	6 723	17 128	2,5	3,5
Slovinsko	283	724	2,6	3,6
Spojené království	1 920	4 656	2,4	3,4
Španělsko	903	1 951	2,2	3,2
Švédsko	1 208	3 514	2,9	3,9
Švýcarsko	750	1 830	2,4	3,4
Turecko	147	289	2,0	3,0
Ukrajina	1 341	3 870	2,9	3,9
Ostatní evropské země	2 265	6 818	3,0	4,0
Kanada	216	462	2,1	3,1
Spojené státy americké	1 151	3 022	2,6	3,6
Brazílie	36	102	2,8	3,8
Mexiko	78	266	3,4	4,4
Ostatní americké země	233	570	2,4	3,4
Čína	378	952	2,5	3,5
Izrael	279	1 004	3,6	4,6
Japonsko	838	2 371	2,8	3,8
Jižní Korea	103	200	1,9	2,9
Ostatní asijské země	820	2 874	3,5	4,5
Jihoafrická republika	32	86	2,7	3,7
Ostatní africké země	87	293	3,4	4,4
Austrálie	269	644	2,4	3,4
Nový Zéland	30	74	2,5	3,5
Oceánie	5	5	1,0	2,0

CESTOVNÍ RUCH

**Tab. O.3 Využití lůžek v hotelech a podobných ubytovacích zařízeních podle krajů
v říjnu až prosinci 2008**

v %

	Využití lůžek v hotelech a penzionech celkem		v tom			
	hrubé	čisté	v hotelech		v penzionech	
			hrubé	čisté	hrubé	čisté
říjen						
Česká republika	35,9	37,5	41,1	42,0	14,3	16,7
v tom kraje:						
Hl. město Praha	53,0	52,5	54,1	53,5	28,4	29,9
Středočeský	30,5	31,7	32,6	33,3	20,9	23,4
Jihočeský	27,0	28,8	31,5	32,3	17,3	20,2
Plzeňský	20,3	22,1	23,5	24,9	12,1	14,0
Karlovarský	56,2	57,0	60,4	60,5	14,2	16,8
Ústecký	18,0	19,7	19,9	21,1	13,5	16,1
Liberecký	21,6	24,6	29,3	31,0	7,6	10,0
Královéhradecký	23,7	26,4	30,5	32,8	11,4	13,8
Pardubický	23,6	26,3	29,0	32,2	13,9	15,6
Vysočina	22,8	23,9	25,4	25,8	16,2	18,4
Jihomoravský	28,3	29,5	31,3	32,2	15,6	17,4
Olomoucký	21,6	23,1	26,7	27,6	12,6	14,3
Zlínský	32,6	34,7	37,5	39,3	15,4	17,5
Moravskoslezský	21,5	23,1	25,2	26,7	11,8	13,2
listopad						
Česká republika	26,9	29,2	30,9	32,8	11,3	13,4
v tom kraje:						
Hl. město Praha	39,0	39,9	39,9	40,7	19,5	21,2
Středočeský	24,0	25,5	25,3	26,5	18,6	21,2
Jihočeský	17,6	19,4	21,9	23,2	9,9	11,7
Plzeňský	15,4	17,9	17,7	20,2	9,8	11,8
Karlovarský	46,2	49,2	49,5	52,0	11,8	14,6
Ústecký	13,0	14,6	13,7	15,0	11,3	13,7
Liberecký	12,1	15,1	16,3	19,5	4,7	6,4
Královéhradecký	13,4	16,5	15,6	18,6	9,8	12,5
Pardubický	19,3	22,0	23,2	26,3	12,5	14,4
Vysočina	17,4	18,8	19,4	20,4	12,5	14,5
Jihomoravský	21,2	22,7	23,3	24,7	13,3	14,8
Olomoucký	18,2	20,0	22,0	23,5	11,4	13,3
Zlínský	26,8	29,7	30,8	33,7	13,6	15,7
Moravskoslezský	19,7	21,2	23,7	24,9	9,7	11,1
prosinec						
Česká republika	25,8	27,8	29,3	30,9	13,3	15,4
v tom kraje:						
Hl. město Praha	42,1	41,9	43,0	42,6	22,4	23,7
Středočeský	16,6	18,0	17,6	18,7	12,1	14,0
Jihočeský	17,4	19,2	19,9	21,7	12,8	14,7
Plzeňský	15,4	17,8	17,0	19,7	11,6	13,4
Karlovarský	30,5	32,7	32,7	34,6	9,9	12,0
Ústecký	13,5	15,2	15,4	17,0	9,4	11,2
Liberecký	18,8	22,1	22,0	24,9	14,1	17,5
Královéhradecký	23,9	27,0	27,8	30,6	18,3	21,6
Pardubický	14,9	17,0	17,2	19,7	10,6	11,9
Vysočina	14,7	15,7	16,0	16,7	11,5	13,0
Jihomoravský	14,7	16,0	16,3	17,6	8,7	9,6
Olomoucký	15,9	17,6	18,5	20,0	11,6	13,2
Zlínský	17,9	20,3	20,3	22,9	10,2	11,7
Moravskoslezský	18,2	19,7	21,5	23,0	10,0	11,1

VYBRANÉ INFORMACE ZA ČR

Tab. P.1 Vybrané ukazatele vývoje hospodářství České republiky v 1. - 4. čtvrtletí 2008

	Měrná jednotka	4. čtvrtletí		1. - 4. čtvrtletí	
		absolutně	index 2008/2007	absolutně	index 2008/2007
HRUBÝ DOMÁCÍ PRODUKT					
v běžných cenách	mld. Kč	942,8	102,2	3 705,9	105,0
ve stálých cenách roku 2000	mld. Kč	770,7	100,2	3 071,6	103,2
OBYVATELSTVO					
Živě narození	tis. osob	28,2	100,0	119,6	104,3
Zemřelí	tis. osob	27,2	100,8	104,9	100,3
Stav obyvatel ke konci období	tis. osob	x	x	10 467,5	100,8
CENY A ŽIVOTNÍ NÁKLADY		1)	2)	3)	4)
(v posledním měsíci čtvrtletí)					
Úhrnný index spotřebitelských cen (životních nákladů)	%	103,6	111,8	110,8	106,3
v tom: potraviny a nealkoholické nápoje	%	99,2	112,0	112,2	108,1
alkoholické nápoje, tabák	%	109,2	128,4	129,0	109,9
odívání a obuv	%	99,4	93,5	95,6	98,9
bydlení, voda, energie, paliva	%	111,1	124,2	121,8	110,3
byt. vybavení, zařiz. domácn., opravy	%	100,2	98,9	99,8	100,5
zdraví	%	131,6	143,3	141,7	131,4
doprava	%	90,6	94,8	93,9	102,3
pošty a telekomunikace	%	96,3	101,1	94,6	97,3
rekreace a kultura	%	100,8	100,6	100,5	100,8
vzdělávání	%	103,5	111,1	108,0	102,7
stravování a ubytování	%	106,0	114,3	113,7	107,0
ostatní zboží a služby	%	104,6	109,1	108,2	104,7
Index životních nákladů domácností					
zaměstnanců	%	102,9	110,7	109,5	105,8
důchodců	%	105,4	116,3	114,7	108,2
Index cen průmyslových výrobců	%	99,8	107,2	107,7	104,5
Index cen stavebních prací	%	103,6	113,0	.	104,5
Index cen zemědělských výrobců	%	77,2	104,4	x	108,8
Index cen tržních služeb ⁵⁾	%	104,0	109,7	.	103,8
ZAMĚSTNANOST A MZDY					
Počet pracovníků v NH	tis. osob	4 931,5	100,1	4 931,8	101,0
z toho počet zaměstnanců ve fyz.osobách ⁶⁾	tis. osob	3 327,6	99,4	3 344,7	100,6
v tom: podnikatelská sféra	tis. osob	2 588,8	99,2	2 617,2	100,8
nepodnikatelská sféra	tis. osob	738,8	100,4	727,5	99,8
Průměrná měsíční mzda zaměstnanců na fyzické osoby ⁶⁾	Kč	25 381,0	108,3	23 542,0	108,5
v tom: podnikatelská sféra	Kč	25 536,0	108,7	23 961,0	109,6
nepodnikatelská sféra	Kč	24 839,0	106,8	22 037,0	104,4
NEZAMĚSTNANOST		7)	8)		
Počet evidovaných uchazečů o zaměstnání	osoby	352 250,0	354 878,0	x	x
Počet volných pracovních míst	počet	91 189,0	141 066,0	x	x
Míra registrované nezaměstnanosti	%	6,0	6,0	x	x
PRŮMYSL⁹⁾					
Index průmyslové produkce celkem		.	86,8	.	100,4
Tržby za prodej vl. výrobků a služeb	mld. Kč	1 008,1	.	4 081,9	.

1) stejný měsíc předch. roku = 100

3) prosinec 2005 = 100

5) index tržních služeb agreguje indexy cen nákladní dopravy, spojových výkonů, peněžnictví bez úrokových sazeb, pojišťovnictví, ostatních podnikatelských služeb a index cen stočného

6) ekonomické subjekty podnikatelské sféry s 20 a více zaměstnanci (v odvětví finanční zprostředkování bez ohledu na počet zaměstnanců) a všechny organizace nepodnikatelské sféry; vše se sídlem na území kraje

7) stav k poslednímu dni sledovaného období

8) stav k 31. 12. 2007

9) indexy ve stálých cenách

10) podle uzávěrky k 27. 2. 2009

VYBRANÉ INFORMACE ZA ČR

Tab. P.1 Vybrané ukazatele vývoje hospodářství České republiky v 1. - 4. čtvrtletí 2008

dokončení

	Měrná jednotka	4. čtvrtletí		1. - 4. čtvrtletí	
		absolutně	index 2008/2007	absolutně	index 2008/2007
STAVEBNICTVÍ⁹⁾					
Stavební práce provedené podle dod. smluv	mld. Kč	151,2	96,6	536,6	100,6
Tržby za prodej vl. výrobků a služeb	mld. Kč	223,4	94,4	788,4	98,9
STAVEBNÍ POVOLENÍ					
Počet vydaných stavebních ohlášení a povolení	tis.	29,3	96,9	122,2	104,1
Orientační hodnota staveb (běžné ceny)	mld. Kč	87,3	88,0	390,8	109,3
ZEMĚDĚLSTVÍ					
Výroba masa v jatečné hmotnosti					
hovězí	tis. t	20,2	100,2	78,9	100,7
telecí	tis. t	0,2	106,1	0,5	123,7
vepřové	tis. t	90,7	85,1	340,9	93,0
Tržby za prodej vl. výrobků a služeb ⁹⁾	mld. Kč	32,8	111,5	122,7	96,2
MALOOBCHOD VČ. MOTORIST. SEGMENTU⁹⁾					
Tržby celkem v běžných cenách (bez DPH)	mld. Kč	354,2	94,9	1 360,1	99,5
UBYTOVÁNÍ A STRAVOVÁNÍ⁹⁾					
Tržby celkem v běžných cenách (bez DPH)	mld. Kč	29,5	92,3	119,8	96,2
CESTOVNÍ RUCH					
Počet hostů v hromadných ubytovacích zařízeních	tis. osob	2 603,6	95,1	12 835,9	99,0
Počet přenocování	tis. nocí	7 294,8	92,3	39 283,5	96,2
DOPRAVA					
Železniční nákladní doprava	mil. t	22,1	86,9	94,3	94,5
Železniční osobní doprava	mil. osob	44,8	94,5	177,0	96,1
Silniční nákladní doprava (veřejná a neveřejná)	mil. t	105,2	88,6	431,9	95,2
Silniční osobní doprava (veřejná, bez MHD)	mil. osob	78,9	75,5	374,2	99,8
Tržby celkem ⁹⁾	mld. Kč	122,6	92,4	527,5	98,7
TVORBA HRUBÉHO FIXNÍHO KAPITÁLU⁹⁾					
celkem	mld. Kč	233,5	100,3	888,3	103,1
z toho: ostatní stroje a zařízení	mld. Kč	66,9	111,3	252,9	108,7
dopravní prostředky	mld. Kč	31,6	112,0	122,2	114,6
obydlí	mld. Kč	27,0	73,1	116,5	88,3
ostatní budovy a stavby	mld. Kč	92,7	98,9	349,5	100,9
BYTOVÁ VÝSTAVBA					
Počet zahájených bytů	byt	9 686	80,9	43 531	99,4
Počet dokončených bytů	byt	12 397	69,6	38 383	92,2
STÁTNÍ ROZPOČET					
Příjmy celkem	mld. Kč	270,1	97,4	1 064,6	103,8
Výdaje celkem	mld. Kč	300,0	81,1	1 083,9	99,2
Přebytek (schodek -)	mld. Kč	-29,9	x	-19,4	x
ZAHRANIČNÍ OBCHOD¹⁰⁾					
Vývoz (FOB)	mld. Kč	567,7	86,3	2 465,4	99,4
Dovoz (CIF)	mld. Kč	583,0	91,1	2 396,6	100,2
Saldo obchodní bilance	mld. Kč	-15,3	x	68,8	x
REGISTR EKONOMICKÝCH SUBJEKTŮ					
Počty jednotek celkem		2 552 149	2 481 863	x	x
z toho: soukromí podnikatelé vč. rolníků a osob podn.					
podle zvláštních předpisů		1 957 502	1 928 511	x	x
obchodní společnosti		311 309	290 218	x	x
družstva		15 338	14 887	x	x
státní podniky		526	602	x	x

¹⁾ stejný měsíc předch. roku = 100

²⁾ průměr roku 2005 = 100

³⁾ prosinec 2005 = 100

⁴⁾ průměr od počátku roku ke stejnému období předchozího roku

⁵⁾ index tržních služeb agreguje indexy cen nákladní dopravy, spojových výkonů, peněžnictví bez úrokových sazeb, pojišťovnictví, ostatních podnikatelských služeb a index cen stočného

⁶⁾ ekonomické subjekty podnikatelské sféry s 20 a více zaměstnanci (v odvětví finanční zprostředkování bez ohledu na počet zaměstnanců) a všechny organizace nepodnikatelské sféry; vše se sídlem na území kraje

⁷⁾ stav k poslednímu dni sledovaného období

⁸⁾ stav k 31. 12. 2007

⁹⁾ indexy ve stálých cenách

¹⁰⁾ podle uzávěrky k 27. 2. 2009

VYBRANÉ INFORMACE ZA ČR

Tab. P.2 Indexy cen výrobců v České republice v roce 2007 a 2008

		2007		2008												prům. ¹⁾
		12.	prům. ¹⁾	1.	2.	3.	4.	5.	6.	7.	8.	9.	10.	11.	12.	
Index cen zemědělských výrobců	a	101,7	102,0	102,3	100,7	101,2	100,7	100,5	99,5	96,8	90,2	93,9	96,1	95,8	97,5	97,9
	b	126,6	116,5	126,9	127,1	126,1	127,9	128,2	125,4	121,4	106,3	95,6	86,8	80,5	77,2	108,8
	c	135,2	118,1	138,3	139,3	141,0	142,0	142,7	142,0	137,4	123,9	116,3	111,8	107,1	104,4	128,5
	d	116,5	x	117,8	119,0	119,9	121,2	122,5	123,9	124,6	123,7	121,6	118,1	113,8	109,3	x
z toho:																
rostlinné výrobky	a	101,3	102,7	103,6	102,0	102,7	101,7	102,4	99,4	95,4	84,7	90,0	93,8	94,6	97,8	97,2
	b	137,6	132,2	136,9	135,9	134,0	137,6	141,1	137,2	132,7	109,1	92,8	79,8	73,4	70,9	111,8
	c	166,2	142,1	172,2	175,6	180,3	183,3	187,7	186,6	178,0	150,7	135,7	127,3	120,4	117,8	158,9
	d	132,2	x	132,7	133,0	132,8	133,5	134,6	136,0	136,6	134,7	130,9	125,0	118,7	112,7	x
živočišné výrobky	a	102,2	101,2	100,6	99,0	99,2	99,4	97,8	99,6	98,8	98,3	98,7	98,7	97,2	97,0	98,7
	b	114,9	101,6	115,8	116,6	116,3	116,1	112,6	110,9	107,7	103,0	99,0	96,0	89,8	85,2	105,2
	c	109,0	97,7	109,7	108,6	107,7	107,0	104,6	104,2	102,9	101,2	99,9	98,6	95,8	92,9	102,8
	d	101,6	x	103,3	105,0	106,7	108,3	109,5	110,5	111,2	111,3	110,7	109,8	107,8	105,2	x
Index cen průmyslových výrobců	a	99,9	100,4	101,9	100,1	100,3	100,0	101,0	100,8	100,1	100,4	99,9	98,8	98,1	98,5	100,0
	b	105,3	104,1	106,0	105,6	105,3	104,7	105,2	105,3	105,2	105,7	105,5	103,9	101,2	99,8	104,5
	c	107,4	105,7	109,4	109,5	109,8	109,8	110,8	111,7	111,8	112,2	112,1	110,8	108,8	107,2	110,3
	c*	107,9	106,2	109,9	110,0	110,3	110,3	111,4	112,3	112,4	112,8	112,7	111,4	109,3	107,7	110,9
	d	104,1	x	104,3	104,5	104,7	104,8	104,9	104,9	105,0	105,2	105,3	105,3	104,9	104,5	x
Index cen stavebních prací (odhady) ²⁾	a	100,2	100,4	100,7	100,5	100,4	100,4	100,4	100,4	100,3	100,1	100,2	100,2	100,1	100,1	100,3
	b	104,4	103,9	104,6	104,7	104,9	104,9	105,0	105,1	104,8	104,5	104,3	104,1	103,9	103,8	104,5
	c	109,1	107,1	109,9	110,5	110,9	111,3	111,8	112,2	112,5	112,6	112,8	113,0	113,1	113,2	112,0
	d	103,9	x	104,0	104,1	104,2	104,3	104,4	104,5	104,6	104,6	104,7	104,6	104,6	104,5	x

a - předchozí měsíc = 100

b - stejné období předch. roku = 100

c - průměr roku 2005 = 100

c* - prosinec 2005 = 100

d - podíl dvou klouzavých průměrů indexu typu "c" (průměru indexů za posled. 12 měsíců k průměru za předchozích 12 měsíců)

prům.¹⁾:

a - průměrné měsíční tempo v roce

b - průměr od počátku roku

c - průměr od počátku roku

c* - průměr od počátku roku

²⁾ předběžné údaje; definitivní údaje jsou zveřejňovány zpětně po uplynutí čtvrtletí (45. kalendářní den)

VYBRANÉ INFORMACE ZA ČR

Tab. P.2 Indexy cen výrobců v České republice v roce 2007 a 2008

dokončení

		2007		2008												prům. ¹⁾
		12.	prům. ¹⁾	1.	2.	3.	4.	5.	6.	7.	8.	9.	10.	11.	12.	
Index cen tržních služeb ³⁾	a	99,7	100,1	100,8	101,1	101,4	100,7	100,1	99,5	99,0	100,0	101,2	100,7	100,0	99,4	100,3
	b	101,6	101,6	102,9	103,4	103,7	104,3	104,0	103,9	103,8	103,6	104,0	104,2	104,3	104,0	103,8
	c	105,5	105,0	106,3	107,5	109,0	109,8	109,9	109,4	108,3	108,3	109,6	110,4	110,4	109,7	109,1
	d	101,6	x	101,7	101,8	102,0	102,2	102,4	102,6	102,9	103,1	103,3	103,5	103,7	103,8	x
z toho:																
index cen nákladní dopravy a skladování	a	100,2	100,3	100,8	100,5	100,4	99,9	100,2	100,3	100,7	100,5	100,2	100,0	99,9	98,9	100,2
	b	103,2	102,8	102,3	102,3	102,4	102,3	102,5	102,9	103,5	103,9	104,0	103,6	103,4	102,1	102,9
	c	105,0	104,3	105,8	106,3	106,7	106,6	106,8	107,1	107,8	108,3	108,5	108,5	108,4	107,2	107,3
	d	102,8	x	102,8	102,9	102,9	102,9	102,8	102,8	102,9	103,0	103,1	103,0	103,0	102,9	x
index cen pošt a telekomunikací	a	100,0	99,9	102,5	100,0	101,0	100,1	100,0	100,0	100,0	99,2	99,4	100,0	100,0	100,0	100,2
	b	98,7	99,7	101,4	101,3	102,4	102,2	102,2	102,6	102,6	101,8	101,2	101,2	102,2	102,2	101,9
	c	100,2	101,1	102,7	102,7	103,7	103,8	103,8	103,8	103,8	103,0	102,4	102,4	102,4	102,4	103,1
	d	99,7	x	99,9	99,9	100,1	100,3	100,5	100,7	100,9	101,1	101,2	101,3	101,6	101,9	x
index cen peněžnictví	a	99,7	100,0	101,5	100,5	100,2	100,3	99,9	99,6	100,7	100,1	99,8	100,1	99,1	100,8	100,2
	b	100,2	100,4	102,0	101,8	102,1	102,3	102,0	101,7	102,2	102,4	102,3	102,0	101,4	102,4	102,1
	c	103,2	103,4	104,7	105,2	105,4	105,7	105,6	105,2	105,9	106,0	105,8	105,9	104,9	105,7	105,5
	d	100,4	x	100,6	100,7	100,9	101,0	101,1	101,2	101,4	101,5	101,7	101,8	101,9	102,1	x
index cen pojišťovnictví	a	100,0	99,9	98,3	100,0	100,0	100,0	100,0	100,0	100,0	100,0	100,0	100,0	100,0	100,0	99,9
	b	99,2	98,0	97,5	98,3	98,3	98,3	98,3	98,3	98,3	98,3	98,3	98,3	98,3	98,3	98,2
	c	98,6	98,7	96,9	96,9	96,9	96,9	96,9	96,9	96,9	96,9	96,9	96,9	96,9	96,9	96,9
	d	98,0	x	97,9	97,9	98,0	98,0	98,1	98,2	98,3	98,4	98,4	98,4	98,3	98,2	x
index cen podnikatelských služeb ⁴⁾	a	99,5	100,2	100,4	101,8	101,9	101,2	100,2	99,2	98,1	100,2	102,0	101,2	100,2	99,0	100,4
	b	102,6	102,4	104,0	104,9	105,0	106,1	105,6	105,4	105,1	105,0	105,4	106,0	106,1	105,5	105,4
	c	108,0	107,0	108,4	110,4	112,5	113,9	114,1	113,2	111,1	111,3	113,5	114,9	115,1	113,9	112,7
	d	102,4	x	102,5	102,7	102,9	103,2	103,4	103,7	104,0	104,3	104,6	104,8	105,1	105,4	x

a - předchozí měsíc = 100

b - stejné období předch. roku = 100

c - průměr roku 2005 = 100

c* - prosinec 2005 = 100

d - podíl dvou klouzavých průměrů indexu typu "c" (průměru indexů za posled. 12 měsíců k průměru za předchozích 12 měsíců)

prům.¹⁾:

a - průměrné měsíční tempo v roce

b - průměr od počátku roku

c - průměr od počátku roku

³⁾ index cen agreguje indexy cen nákladní dopravy, spojových výkonů, peněžnictví, pojišťovnictví, podnikatelských služeb a index cen stočného

⁴⁾ "podnikatelské služby a služby v oblasti nemovitostí a pronájmu" - zahrnují oddíly SKP: 70 - služby v oblasti nemovitostí, 71 - pronájem strojů bez obsluhy, 72 - zpracování dat a 74 - ostatní podnikatelské služby

VYBRANÉ INFORMACE ZA ČR

Tab. P.3 Indexy spotřebitelských cen v České republice v roce 2007 a 2008 - domácnosti celkem

		2007	2008												prům.)*
		prům.)*	1.	2.	3.	4.	5.	6.	7.	8.	9.	10.	11.	12.	
Úhm	a	100,4	103,0	100,3	99,9	100,4	100,5	100,2	100,5	99,9	99,8	100,0	99,5	99,7	100,3
	b	102,8	107,5	107,5	107,1	106,8	106,8	106,7	106,9	106,5	106,6	106,0	104,4	103,6	106,3
	c	105,4	111,1	111,4	111,3	111,7	112,2	112,4	113,0	112,9	112,7	112,7	112,1	111,8	112,1
	d	104,5	110,1	110,4	110,3	110,7	111,2	111,4	112,0	111,9	111,7	111,7	111,1	110,8	111,1
	e	x	103,4	103,9	104,3	104,7	105,0	105,4	105,8	106,1	106,4	106,6	106,5	106,3	x
v tom:															
potraviny a nealkoholické nápoje	a	100,9	102,3	99,5	99,7	100,5	100,7	100,0	99,6	98,4	99,4	100,0	99,1	100,1	99,9
	b	104,7	112,0	111,3	110,8	109,6	110,6	110,4	110,4	109,1	108,3	105,9	100,9	99,2	108,1
	c	105,6	115,5	114,9	114,5	115,1	115,9	115,9	115,4	113,6	112,9	112,9	111,9	112,0	114,2
	d	105,8	115,7	115,1	114,7	115,3	116,1	116,1	115,6	113,8	113,1	113,1	112,1	112,2	114,4
alkoholické nápoje, tabák	a	101,3	101,1	100,2	99,4	100,7	100,3	100,2	101,2	101,7	102,7	100,6	100,6	100,1	100,7
	b	110,2	115,8	113,8	111,1	110,6	109,0	107,9	108,0	106,4	109,0	109,4	109,2	109,2	109,9
	c	111,5	118,8	119,0	118,3	119,1	119,5	119,7	121,2	123,3	126,7	127,5	128,3	128,4	122,5
	d	112,0	119,4	119,6	118,9	119,7	120,1	120,3	121,8	123,9	127,3	128,1	128,9	129,0	123,1
odívání, obuv	a	100,0	96,9	99,7	101,0	101,3	100,2	99,9	98,2	99,1	101,3	101,6	100,4	99,9	99,9
	b	99,2	98,4	98,1	98,4	98,5	98,6	98,5	98,9	98,8	99,3	99,7	99,8	99,4	98,9
	c	93,3	91,2	90,9	91,8	93,0	93,2	93,1	91,4	90,6	91,8	93,2	93,6	93,5	92,3
	d	95,4	93,2	92,9	93,8	95,0	95,2	95,1	93,4	92,6	93,8	95,3	95,7	95,6	94,3
bydlení, voda, energie, paliva	a	100,4	105,2	101,0	100,3	100,6	100,3	100,2	101,3	100,3	100,2	101,3	100,1	100,2	100,9
	b	103,4	108,7	109,4	109,7	109,9	109,9	109,9	110,9	110,8	110,6	111,3	111,2	111,1	110,3
	c	109,9	117,5	118,7	119,1	119,8	120,1	120,3	121,8	122,1	122,3	123,9	124,0	124,2	121,2
	d	107,8	115,3	116,4	116,8	117,5	117,8	118,0	119,5	119,8	120,0	121,5	121,6	121,8	118,8
bytové vyba- vení, zařízení domácností, opravy	a	100,0	100,1	99,9	100,2	100,3	100,1	100,1	100,0	99,9	99,6	99,8	100,0	100,2	100,0
	b	99,9	100,3	100,3	100,5	100,6	100,6	100,8	100,8	100,8	100,4	100,2	100,1	100,2	100,5
	c	98,6	98,8	98,7	98,9	99,2	99,3	99,4	99,4	99,3	98,9	98,7	98,7	98,9	99,0
	d	99,5	99,7	99,6	99,8	100,1	100,2	100,3	100,3	100,2	99,8	99,6	99,6	99,8	99,9
zdraví	a	100,2	130,7	99,9	99,4	99,9	100,6	100,1	100,9	100,2	100,2	99,9	99,9	99,7	102,3
	b	103,6	133,6	133,3	132,4	128,6	128,9	129,3	131,2	131,6	132,1	132,4	132,2	131,6	131,4
	c	108,6	142,4	142,2	141,3	141,1	142,0	142,2	143,4	143,7	144,0	143,9	143,7	143,3	142,8
	d	107,4	140,8	140,6	139,7	139,5	140,4	140,6	141,8	142,1	142,4	142,3	142,1	141,7	141,2

a - předchozí měsíc = 100

b - stejné období předch. roku = 100

c - průměr roku 2005 = 100

d - prosinec 2005 = 100

e - podíl dvou klouzavých průměrů indexů typu d (průměru indexů za posledních 12 měsíců k průměru za předchozích 12 měsíců)

prům a - průměrné měsíční tempo

b - průměr od počátku roku

c - průměr od počátku roku

d - průměr od počátku roku

VYBRANÉ INFORMACE ZA ČR

Tab. P.3 Indexy spotřebitelských cen v České republice v roce 2007 a 2008 - domácnosti celkem

dokončení

		2007	2008												
		prům. *)	1.	2.	3.	4.	5.	6.	7.	8.	9.	10.	11.	12.	prům. *)
doprava	a	100,4	101,4	99,6	100,1	100,0	101,3	100,8	99,6	98,8	99,2	96,8	96,0	96,6	99,2
	b	100,4	106,8	107,3	106,1	104,7	104,6	104,9	104,2	102,9	102,7	99,3	94,4	90,6	102,3
	c	102,0	106,0	105,5	105,7	105,7	107,1	108,0	107,6	106,3	105,4	102,1	98,1	94,8	104,4
	d	101,1	105,0	104,6	104,7	104,7	106,1	107,0	106,6	105,3	104,5	101,2	97,2	93,9	103,4
pošty a telekomunikace	a	99,7	100,3	99,8	100,0	100,0	99,8	99,9	99,6	99,9	98,9	99,4	99,4	99,4	99,7
	b	100,0	97,3	97,2	97,3	97,5	97,4	97,4	97,0	98,0	97,7	97,2	96,7	96,3	97,3
	c	106,8	105,2	105,0	105,0	105,0	104,8	104,7	104,3	104,2	103,0	102,4	101,7	101,1	103,9
	d	100,0	98,5	98,3	98,3	98,3	98,1	98,0	97,6	97,5	96,4	95,8	95,2	94,6	97,2
rekreace a kultura	a	100,0	102,4	101,0	99,1	99,5	99,7	100,5	102,8	100,8	96,3	99,6	99,2	100,0	100,1
	b	100,0	100,7	100,9	100,9	100,9	100,7	100,9	100,7	100,5	101,1	101,0	101,1	100,8	100,8
	c	101,5	102,2	103,2	102,3	101,8	101,5	102,0	104,9	105,7	101,8	101,4	100,6	100,6	102,3
	d	101,4	102,1	103,1	102,2	101,7	101,4	101,9	104,8	105,6	101,7	101,3	100,5	100,5	102,2
vzdělávání	a	100,2	100,2	100,2	100,0	100,0	100,0	100,1	100,0	100,1	103,0	100,0	100,0	100,0	100,3
	b	102,4	102,2	102,2	102,2	102,2	102,2	102,3	102,3	102,4	103,6	103,5	103,5	103,5	102,7
	c	106,0	107,5	107,7	107,7	107,7	107,7	107,8	107,8	107,9	111,1	111,1	111,1	111,1	108,9
	d	103,0	104,5	104,7	104,7	104,7	104,7	104,8	104,8	104,9	108,0	108,0	108,0	108,0	105,8
stravování a ubytování	a	100,3	102,4	100,9	100,3	100,4	100,4	100,4	100,4	100,0	100,5	100,2	100,0	100,0	100,5
	b	102,8	106,2	106,9	107,0	107,2	107,3	107,3	107,4	107,3	107,5	107,5	106,8	106,0	107,0
	c	105,5	110,5	111,5	111,8	112,3	112,7	113,1	113,5	113,5	114,1	114,3	114,3	114,3	113,0
	d	105,0	109,9	110,9	111,2	111,7	112,1	112,5	112,9	112,9	113,5	113,7	113,7	113,7	112,4
ostatní zboží a služby	a	100,2	103,9	100,2	100,1	100,2	100,0	100,1	100,0	100,5	99,9	99,9	100,1	99,8	100,4
	b	102,1	105,2	104,7	104,4	104,5	104,5	104,7	104,5	105,1	105,0	104,8	104,7	104,6	104,7
	c	104,0	108,3	108,5	108,6	108,8	108,8	108,9	108,9	109,4	109,3	109,2	109,3	109,1	108,9
	d	103,2	107,4	107,6	107,7	107,9	107,9	108,0	108,0	108,5	108,4	108,3	108,4	108,2	108,0

a - předchozí měsíc = 100

b - stejné období předch. roku = 100

c - průměr roku 2005 = 100

d - prosinec 2005 = 100

e - podíl dvou klouzavých průměrů indexů typu d (průměru indexů za posledních 12 měsíců k průměru za předchozích 12 měsíců)

prům a - průměrné měsíční tempo

b - průměr od počátku roku

c - průměr od počátku roku

d - průměr od počátku roku

VYBRANÉ INFORMACE ZA ČR

**Tab. P.4 Průměrné ceny vybraných výrobků průmyslových výrobců v České republice
v roce 2008**

v Kč

	Měřicí jednotka	Leden	Únor	Březen	Duben	Květen	Červen
Hovězí maso zadní bez kostí	1 kg	138,52	137,69	137,21	137,07	138,64	138,14
Hovězí maso přední bez kostí	1 kg	113,82	113,75	113,35	112,73	113,09	113,18
Vepřová kýta bez kostí	1 kg	83,62	81,46	81,03	81,38	82,84	84,19
Vepřová pečeně s kostí	1 kg	79,23	78,59	78,14	78,36	79,38	80,19
Kuře kuchaňe I. tř.	1 kg	43,92	43,75	43,21	43,93	43,21	42,31
Špekáčky	1 kg	50,44	50,40	50,16	49,70	50,52	51,24
Dušená šunka	1 kg	104,81	104,12	101,62	102,00	104,58	103,40
Šunkový salám	1 kg	85,55	84,04	85,21	83,95	84,30	87,42
Salám Vysočina	1 kg	95,04	94,44	94,97	93,60	94,56	94,31
Olej řepkový surový	1 tuna	21 534,49	23 065,84	23 129,43	23 129,43	23 129,43	23 416,26
Mléko polotučné	1 litr	14,66	14,62	14,65	14,59	14,38	14,40
Trvanlivé mléko polotučné	1 litr	14,48	14,26	14,00	13,69	13,12	12,11
Máslo čerstvé	1 kg	102,36	94,32	93,22	88,31	84,14	80,80
Eidamská cihla	1 kg	120,98	119,81	112,97	112,41	104,58	103,78
Pšeničná mouka hladká 00 extra	1 tuna	9 105,68	9 582,00	9 828,32	10 152,03	10 153,64	10 117,94
Pšeničná mouka chlebová	1 tuna	8 196,95	8 315,67	8 369,73	8 388,23	8 466,35	8 493,34
Pšeničná mouka hladká pekařská	1 tuna	8 676,43	8 984,60	8 996,43	9 019,55	9 023,91	9 023,82
Žitná mouka chlebová	1 tuna	8 571,98	8 550,88	8 542,97	8 658,05	8 558,38	8 699,96
Krmná směs pro prasata nad 65 kg	1 tuna	6 281,93	6 344,56	6 423,46	6 451,00	6 458,23	6 466,10
Krmná směs pro výkrm brojlerů	1 tuna	8 390,49	8 800,96	8 893,54	8 948,93	8 979,08	8 912,69
Krmná směs pro předvýkrm prasat	1 tuna	6 744,58	7 076,85	7 104,16	7 124,50	7 156,21	7 152,33
Krmná směs pro nosnice	1 tuna	7 236,84	7 392,49	7 427,67	7 516,01	7 544,03	7 550,28
Konzumní chléb kmínový	1 kg	16,91	16,96	17,00	16,64	16,63	16,75
Rohlík	1 kg	34,31	34,44	34,34	33,96	33,80	33,89
Cukr krystal	1 tuna	17 473,74	17 524,81	17 346,24	16 495,24	16 179,97	15 483,47
Tuzemák	1 litr	47,46	51,13	51,13	51,13	51,13	51,13
Víno přírodní hroznové	1 hl	4 477,50	4 462,86	4 415,33	4 344,43	4 371,86	4 294,31
Pivo sudové ležák	1 hl	2 323,00	2 318,74	2 313,68	2 325,51	2 321,76	2 317,88
Pivo sudové výčepní	1 hl	1 732,80	1 732,43	1 727,94	1 747,47	1 740,83	1 743,06
Minerální voda slazená	1 litr	7,12	7,13	7,17	7,08	7,24	7,16

VYBRANÉ INFORMACE ZA ČR

**Tab. P.4 Průměrné ceny vybraných výrobků průmyslových výrobců v České republice
v roce 2008**

dokončení
v Kč

	Měřicí jednotka	Červenec	Srpen	Září	Říjen	Listopad	Prosinec
Hovězí maso zadní bez kosti	1 kg	138,03	138,53	137,17	137,99	137,40	136,76
Hovězí maso přední bez kosti	1 kg	113,51	114,28	113,62	114,22	113,77	112,93
Vepřová kýta bez kosti	1 kg	84,52	84,25	83,84	85,12	80,27	79,85
Vepřová pečeně s kostí	1 kg	83,29	82,90	82,97	82,71	80,89	80,97
Kuře kuchařské I. tř.	1 kg	42,80	41,35	42,09	41,64	41,32	41,41
Špekáčky	1 kg	52,10	51,36	52,72	54,75	54,54	53,93
Dušená šunka	1 kg	105,70	107,76	104,99	104,38	102,96	98,46
Šunkový salám	1 kg	88,71	86,87	87,32	87,46	86,75	86,26
Salám Vysočina	1 kg	94,44	96,40	96,15	97,09	96,84	96,94
Olej řepkový surový	1 tuna	23 154,69	23 294,95	23 493,52	22 592,69	21 665,35	21 473,61
Mléko polotučné	1 litr	14,39	14,30	14,21	14,36	14,37	14,28
Trvanlivé mléko polotučné	1 litr	11,64	12,17	12,00	11,20	11,28	11,05
Máslo čerstvé	1 kg	79,66	80,94	82,13	80,63	79,22	77,03
Eidamská cihla	1 kg	107,39	104,57	105,44	103,23	99,62	95,96
Pšeničná mouka hladká 00 extra	1 tuna	9 974,03	10 004,62	9 829,34	9 615,99	9 111,32	8 728,51
Pšeničná mouka chlebová	1 tuna	8 420,55	8 324,71	8 082,61	7 585,41	7 022,71	6 818,26
Pšeničná mouka hladká pekařská	1 tuna	8 899,14	8 803,60	8 622,33	8 267,22	7 855,30	7 646,58
Žitná mouka chlebová	1 tuna	8 508,42	8 539,44	8 301,18	7 812,65	7 419,87	7 014,13
Krmná směs pro prasata nad 65 kg	1 tuna	6 454,84	6 023,04	5 737,80	5 295,42	5 171,31	5 039,21
Krmná směs pro výkrm brojlerů	1 tuna	8 842,59	8 649,23	8 249,86	7 922,76	7 604,87	7 502,75
Krmná směs pro předvýkrm prasat	1 tuna	7 208,15	7 210,57	6 808,69	6 261,39	5 998,23	5 935,55
Krmná směs pro nosnice	1 tuna	7 567,98	7 426,98	7 144,41	6 499,55	6 054,63	5 945,90
Konzumní chléb kmínový	1 kg	16,80	16,80	16,90	16,85	16,68	16,62
Rohlík	1 kg	33,84	33,90	33,87	33,89	33,36	33,22
Cukr krystal	1 tuna	15 470,42	15 570,28	15 433,72	15 353,71	15 429,08	15 435,23
Tuzemák	1 litr	51,13	51,13	51,13	51,13	51,12	51,02
Víno přírodní hroznové	1 hl	4 350,73	4 274,58	4 199,41	4 299,19	4 335,14	4 155,50
Pivo sudové ležák	1 hl	2 317,95	2 327,07	2 325,11	2 328,66	2 428,37	2 417,07
Pivo sudové výčepní	1 hl	1 737,69	1 742,78	1 752,73	1 750,71	1 838,95	1 845,51
Minerální voda slazená	1 litr	7,35	7,41	7,16	6,89	6,78	6,80

DOPLŇUJÍCÍ INFORMACE

DOPLŇUJÍCÍ INFORMACE

**Tab. Q.1 Porovnání počtu ekonomických subjektů Libereckého kraje k 31. 12. 2008
v rozdělení do sekcí klasifikace ekonomických činností CZ-NACE a OKEČ**

Sekce klasifikace ekonomických činností		Počet subjektů podle	
CZ - NACE	OKEČ	CZ - NACE	OKEČ
A Zemědělství, lesnictví a rybářství	Souhrn A + B A Zemědělství, myslivost, lesnictví B Rybolov a chov ryb	6 236	6 231 6 206 25
B Těžba a dobývání	C Těžba nerostných surovin	26	30
C Zpracovatelský průmysl	D Zpracovatelský průmysl	17 257	17 795
Souhrn D + E D Výr. a rozvod elektř., plynu, tepla a klimatiz. vzduchu E Zásobování vodou; činnosti související s odpadními vodami, odpady a sanacemi	E Výroba a rozvod elektřiny, plynu a vody	443 65	84
F Stavebnictví	F Stavebnictví	16 023	16 006
G Velkoobchod, maloobchod; opravy a údržba motorových vozidel	G Obchod, opravy mot. vozidel a výrobků pro os. potřebu a převážně pro domácn.	28 783	29 022
Souhrn H + J H Doprava a skladování J Informační a komunikační činnosti	I Doprava, skladování a spoje	4 430 2 849 1 581	3 350
I Ubytování, stravování a pohostinství	H Ubytování a stravování	7 202	7 200
K Peněžnictví a pojišťovnictví	J Finanční zprostředkování	2 850	2 850
Souhrn L + M + N L Činnosti v oblasti nemovitostí M Profesní, vědecké a technické činnosti N Administrativní a podpůrné činnosti	K Činnosti v oblasti nemovitostí a pronájmu; podnikatelské činnosti	17 742 3 621 12 024 2 097	18 521
O Veřej. správa a obrana; povin. soc. zabezpečení	L Veřejná správa a obrana; povinné sociální zabezpečení	586	587
P Vzdělávání	M Vzdělání	1 815	1 800
Q Zdravotní a sociální péče	N Zdravotnictví a sociální péče; veterinární činnosti	1 347	1 481
Souhrn R + S R Kulturní, zábavní a rekreační činnosti S Ostatní činnosti	O Ostatní veřejné, sociální a osobní služby	9 374 2 615 6 759	9 153
T Činnosti domácností jako zaměstnavat.; čin. domác. produkujících blíže neurč. výr. a služ. pro vlast. potřeb.	P - Činnosti domácností	-	-
U Činnosti exteritoriálních organizací a orgánů	Q Exteritoriální organizace a instituce	-	-
Bez uvedení činnosti	Bez uvedení činnosti	377	381

DOPLŇUJÍCÍ INFORMACE

Tab. Q.2 Počet subjektů zapsaných v RES v Libereckém kraji a jeho okresech k 31. 12. 2008

(členění podle odvětví převažující činnosti - CZ-NACE)

	Kraj celkem	v tom okresy			
		Česká Lípa	Jablonec nad Nisou	Liberec	Semily
Počet subjektů celkem	114 491	22 992	23 684	48 905	18 910
z toho:					
A Zemědělství, lesnictví a rybnářství	6 236	1 198	985	2 315	1 738
01 rostlinná a živočišná výroba, myslivost a související činnosti	4 723	896	726	1 739	1 362
02 lesnictví a těžba dřeva	1 490	295	257	568	370
03 rybolov a akvakultura	23	7	2	8	6
Průmysl celkem (B až E)	17 726	3 602	4 640	6 475	3 009
B Těžba a dobývání	26	7	2	12	5
05 těžba a úprava černého a hnědého uhlí	-	-	-	-	-
06 těžba ropy a zemního plynu	-	-	-	-	-
07 těžba a úprava rud	1	1	-	-	-
08 ostatní těžba a dobývání	21	6	1	9	5
09 podpůrné činnosti při těžbě	4	-	1	3	-
C Zpracovatelský průmysl	17 257	3 497	4 555	6 279	2 926
10 výroba potravinářských výrobků	515	113	92	196	114
11 výroba nápojů	29	7	3	15	4
12 výroba tabákových výrobků	-	-	-	-	-
13 výroba textilií	341	48	59	144	90
14 výroba oděvů	1 233	264	211	575	183
15 výroba usní a souvisejících výrobků	83	6	12	50	15
16 zprac. dřeva, výroba dřevařských, korkových, proutěných a slaměných výr. kromě nábytku	2 555	471	540	962	582
17 výroba papíru a výrobků z papíru	77	38	18	15	6
18 tisk a rozmnožování nahaných nosičů	429	77	74	201	77
19 výroba koksů a rafinovaných ropných výrobků	4	2	2	-	-
20 výroba chem. látek a chemických přípravků	182	25	38	77	42
21 výroba základních farmaceut. výrobků a farmaceut. přípravků	4	-	2	-	2
22 výroba pryžových a plastových výrobků	332	43	62	157	70
23 výroba ostat. nekovových minerálních výrobků	2 430	929	905	331	265
24 výroba základ. kovů a hutní zpracování kovů, slévárenství	81	8	24	37	12
25 výroba kovových konstrukcí a kovodělných výrobků, kromě výroby strojů a zařízení	3 817	790	799	1 602	626
26 výroba počítačů, elektronických a optických přístrojů a zařízení	78	6	12	50	10
27 výroba elektrických zařízení	1 688	316	369	708	295
28 výroba strojů a zařízení j. n.	382	50	55	220	57
29 výroba motor. vozidel (kromě motocyklů), přívěsů a návěsů	52	5	14	26	7
30 výroba ostatních dopr. prostředků a zařízení	30	4	6	12	8
31 výroba nábytku	262	42	47	116	57
32 ostatní zpracovatelský průmysl	1 848	129	1 079	302	338
33 opravy a instalace strojů a zařízení	805	124	132	483	66
D Výroba a rozvod elektřiny, plynu, tepla a klimatizovaného vzduchu	65	8	19	23	15

DOPLŇUJÍCÍ INFORMACE

Tab. Q.2 Počet subjektů zapsaných v RES v Libereckém kraji a jeho okresech k 31. 12. 2008

(členění podle odvětví převažující činnosti - CZ-NACE)

pokračování

	Kraj celkem	v tom okresy			
		Česká Lípa	Jablonec nad Nisou	Liberec	Semily
E Zásobování vodou, činnosti související s odpadními vodami, odpady a sanacemi	378	90	64	161	63
36 shromažďování, úprava a rozvod vody	16	1	1	11	3
37 činnosti související s odpadními vodami	16	3	2	8	3
38 shromažďování, sběr a odstraňování odpadů, úprava odpadů k dalšímu využití	345	86	60	142	57
39 sanace a jiné činnosti související s odpady	1	-	1	-	-
F Stavebnictví	16 023	2 791	3 185	7 741	2 306
41 výstavba budov	5 116	1 002	1 081	2 389	644
42 inženýrské stavitelství	66	12	7	38	9
43 specializované stavební činnosti	10 841	1 777	2 097	5 314	1 653
G Velkoobchod, maloobchod, opravy a údržba motorových vozidel	28 783	5 926	5 585	12 983	4 289
45 Velkoobchod, maloobchod a opravy motorových vozidel	2 193	409	471	881	432
46 velkoobchod, kromě motorových vozidel	9 335	1 625	2 258	3 974	1 478
47 maloobchod, kromě motorových vozidel	17 255	3 892	2 856	8 128	2 379
H Doprava a skladování	2 849	619	514	1 299	417
49 pozemní a potrubní doprava	2 488	571	452	1 089	376
50 vodní doprava	3	1	-	2	-
51 letecká doprava	1	-	-	-	1
52 skladování a vedlejší činnosti v dopravě	350	45	62	205	38
53 poštovní a kurýrní činnosti	7	2	-	3	2
I Ubytování, stravování a pohostinství	7 202	1 463	1 503	2 306	1 930
55 ubytování	1 725	194	349	417	765
56 stravování a pohostinství	5 477	1 269	1 154	1 889	1 165
J Informační a komunikační činnost	1 581	284	310	787	200
58 vydavatelské činnosti	188	35	37	85	31
59 činnosti v oblasti filmů, videozáznamů a televizních programů, pořizování zvukových nahrávek a hudební vydavatelské činnosti	72	15	20	28	9
60 tvorba programů a vysílání	3	-	1	2	-
61 telekomunikační činnosti	24	5	4	8	7
62 činnosti v oblasti informačních technologií	1 066	178	223	541	124
63 informační činnost	228	51	25	123	29
K Peněžnictví a pojišťovnictví	2 850	888	612	1 010	340
64 finanční zprostředkování, kromě pojišťovnictví a penzijního financování	61	18	13	23	7
65 pojištění, zajištění a penzijní financování, kromě povinného sociálního zabezpečení	1	-	-	1	-
66 ostatní finanční činnosti	2 788	870	599	986	333
L Činnosti v oblasti nemovitostí	3 621	667	763	1 697	494
M Profesní, vědecké a technické činnosti	12 024	2 461	2 311	5 730	1 522
69 právní a účetnické činnosti	3 487	677	769	1 523	518
70 činnosti vedení podniků, poradenství v oblasti řízení	1 488	263	258	754	213
71 architektonické a inženýrské činnosti, technické zkoušky a analýzy	2 133	393	341	1 150	249
72 výzkum a vývoj	76	11	7	52	6
73 reklama a průzkum trhu	1 033	167	229	532	105
74 ostatní profesní, vědecké a technické činnosti	3 668	924	688	1 658	398
75 veterinární činnost	139	26	19	61	33

DOPLŇUJÍCÍ INFORMACE

Tab. Q.2 Počet subjektů zapsaných v RES v Libereckém kraji a jeho okresech k 31. 12. 2008

(členění podle odvětví převažující činnosti - CZ-NACE)

dokončení

	Kraj celkem	v tom okresy			
		Česká Lípa	Jablonec nad Nisou	Liberec	Semily
N Administrativní a podpůrné činnosti	2 097	268	446	1 131	252
77 činnosti v oblasti pronájmu a operativního leasingu	407	51	60	237	59
78 činnosti související se zaměstnáním	39	3	15	19	2
79 činnosti cestovních agentur, kancelářů a jiné rezervační a související činnost	478	57	128	208	85
80 bezpečnostní a pátrací činnosti	257	51	58	128	20
81 činnosti související se stavbami a úpravou krajiny	654	66	77	441	70
82 administrativní, kancelářské a jiné podpůrné činnosti pro podnikání	262	40	108	98	16
O Veřejná správa a obrana, povinné sociální zabezpečení	586	99	112	183	192
P Vzdělání	1 815	385	354	823	253
Q Zdravotnictví a sociální péče	1 347	289	273	565	220
86 zdravotní péče	1 189	258	248	483	200
87 pobytové služby sociální péče	45	12	8	18	7
88 ambulantní nebo terénní sociální služby	113	19	17	64	13
R Kulturní, zábavní a rekreační činnost	2 615	503	602	1 027	483
90 tvůrčí, umělecké a zábavní činnosti	232	33	53	84	62
91 činnosti knihoven, archivů, muzeí a jiných kulturních zařízení	40	5	6	18	11
92 činnosti heren, kasin a sázkových kancelářů	54	12	1	37	4
93 sportovní, zábavní a rekreační činnosti	2 289	453	542	888	406
S Ostatní činnost	6 759	1 445	1 400	2 693	1 221
94 činnosti organizací sdružujících osoby za účelem provozování společných zájmů	2 693	558	500	1 151	484
95 opravy počítačů a výrobků pro osobní potřebu a převážně pro domácnost	563	122	123	220	98
96 poskytování ostatních osobních služeb	3 503	765	777	1 322	639
T Činnost domácností jako zaměstnavatelů, činnosti domácností produkujících blíže neurčené výrobky a služby pro vlastní potřebu	-	-	-	-	-
97 činnosti domácností jako zaměstnavatelů domácího personálu	-	-	-	-	-
98 činnosti domácností produkujících blíže neurčené výrobky a služby pro vlastní potřebu	-	-	-	-	-
U Činnosti exteritoriálních organizací a orgánů	-	-	-	-	-
Bez uvedení činnosti	377	104	89	140	44

DOPLŇUJÍCÍ INFORMACE

Tab. Q.3 Počet subjektů zapsaných v RES podle krajů k 31. 12. 2008

(členění podle odvětví převažující činnosti - CZ-NACE)

	ČR celkem	v tom kraje						
		Hl. město Praha	Středo- český	Jiho- český	Plzeňský	Karlo- varský	Ústecký	Libe- recký
Počet subjektů celkem	2 552 149	471 183	293 024	151 989	136 698	80 802	175 521	114 491
z toho:								
A Zemědělství, lesnictví a rybnářství	143 407	3 498	16 916	13 847	9 796	3 727	8 930	6 236
01 rostlinná a živočišná výroba, myslivost a související činnosti	113 489	3 082	14 524	10 348	7 054	1 965	7 217	4 723
02 lesnictví a těžba dřeva	29 250	383	2 318	3 387	2 681	1 736	1 687	1 490
03 rybolov a akvakultura	668	33	74	112	61	26	26	23
Průmysl celkem (B až E)	312 175	33 341	37 750	19 391	17 380	8 755	19 191	17 726
B Těžba a dobývání	583	78	84	29	33	25	56	26
05 těžba a úprava černého a hnědého uhlí	39	-	2	-	-	2	9	-
06 těžba ropy a zemního plynu	6	-	-	-	-	-	-	-
07 těžba a úprava rud	4	-	2	1	-	-	-	1
08 ostatní těžba a dobývání	479	65	75	26	31	21	44	21
09 podpůrné činnosti při těžbě	55	13	5	2	2	2	3	4
C Zpracovatelský průmysl	300 499	32 006	36 245	18 766	16 553	8 306	18 258	17 257
10 výroba potravinářských výrobků	13 111	1 260	1 697	831	899	422	942	515
11 výroba nápojů	1 497	139	126	47	41	28	64	29
12 výroba tabákových výrobků	15	2	4	-	1	-	-	-
13 výroba textilií	6 531	554	591	499	288	157	315	341
14 výroba oděvů	27 191	2 814	3 432	1 863	1 295	963	1 573	1 233
15 výroba usní a souvisejících výrobků	2 132	183	209	86	102	49	86	83
16 zprac. dřeva, výroba dřevařských, korkových, proutěných a slaměných výr. kromě nábytku	54 668	4 009	6 810	4 704	3 736	1 387	2 774	2 555
17 výroba papíru a výrobků z papíru	976	133	114	61	37	48	99	77
18 tisk a rozmnožování nahaných nosičů	13 637	4 298	1 558	584	405	247	513	429
19 výroba koksu a rafinovaných ropných výrobků	48	7	10	-	2	1	6	4
20 výroba chem. látek a chemických přípravků	2 909	287	298	112	95	61	254	182
21 výroba základních farmaceut. výrobků a farmaceut. přípravků	124	23	15	8	7	2	8	4
22 výroba pryžových a plastových výrobků	4 805	386	684	260	338	103	286	332
23 výroba ostat. nekovových minerálních výrobků	11 727	1 080	1 184	605	470	450	637	2 430
24 výroba základ. kovů a hutní zpracování kovů, slévárenství	1 165	130	143	59	64	19	66	81
25 výroba kovových konstrukcí a kovodělných výrobků, kromě výroby strojů a zařízení	79 448	6 535	9 579	4 533	4 481	2 008	6 020	3 817
26 výroba počítačů, elektronických a optických přístrojů a zařízení	2 345	604	195	121	90	60	97	78
27 výroba elektrických zařízení	31 387	3 304	4 044	1 368	1 343	832	2 146	1 688
28 výroba strojů a zařízení j. n.	6 701	854	811	336	322	122	383	382
29 výroba motor. vozidel (kromě motocyklů), přívěsů a návěsů	873	112	131	58	68	26	76	52
30 výroba ostatních dopr. prostředků a zařízení	574	80	72	37	28	9	34	30
31 výroba nábytku	6 905	811	995	522	366	172	288	262
32 ostatní zpracovatelský průmysl	15 847	2 237	1 597	819	1 424	662	734	1 848
33 opravy a instalace strojů a zařízení	15 883	2 164	1 946	1 253	651	478	857	805
D Výroba a rozvod elektřiny, plynu, tepla a klimatizovaného vzduchu	1 481	185	128	113	181	79	91	65

DOPLŇUJÍCÍ INFORMACE

v tom kraje							
Králové- hradecký	Pardu- bický	Vysoči- na	Jiho- moravský	Olomouc- ký	Zlínský	Moravsko- slezský	
130 544	109 524	101 703	276 783	135 028	134 373	240 486	Počet subjektů celkem
							z toho:
10 578	8 309	10 935	17 541	10 704	10 351	12 039	A Zemědělství, lesnictví a rybníctví
8 285	6 995	8 829	15 367	7 896	8 408	8 796	01 rostlinná a živočišná výroba, myslivost a související činnosti
2 253	1 275	2 019	2 121	2 784	1 911	3 205	02 lesnictví a těžba dřeva
40	39	87	53	24	32	38	03 rybolov a akvakultura
18 005	16 230	15 235	37 640	18 640	23 038	29 853	Průmysl celkem (B až E)
30	24	15	50	32	18	83	B Těžba a dobývání
-	-	-	2	3	-	21	05 těžba a úprava černého a hnědého uhlí
-	-	-	4	-	-	2	06 těžba ropy a zemního plynu
-	-	-	-	-	-	-	07 těžba a úprava rud
30	22	15	37	27	17	48	08 ostatní těžba a dobývání
-	2	-	7	2	1	12	09 podpůrné činnosti při těžbě
17 359	15 613	14 815	36 177	17 973	22 496	28 675	C Zpracovatelský průmysl
679	577	618	1 612	806	889	1 364	10 výroba potravinářských výrobků
54	45	68	539	101	100	116	11 výroba nápojů
2	1	1	2	1	-	1	12 výroba tabákových výrobků
604	496	244	701	372	492	877	13 výroba textilií
1 463	1 078	1 770	3 418	1 879	1 810	2 600	14 výroba oděvů
163	127	178	270	146	316	134	15 výroba usní a souvisejících výrobků
							16 zprac. dřeva, výroba dřevařských, korkových, proutěných a slaměných vyr. kromě nábytku
3 318	2 975	3 535	5 991	3 336	4 773	4 765	17 výroba papíru a výrobků z papíru
42	45	38	106	50	58	68	18 tisk a rozmnožování nahaných nosičů
655	498	400	1 670	611	630	1 139	19 výroba koksů a rafinovaných ropných výrobků
1	3	1	3	2	1	7	20 výroba chem. látek a chemických přípravků
172	193	83	361	181	234	396	21 výroba základních farmaceut. výrobků a farmaceut. přípravků
11	4	4	13	7	8	10	22 výroba pryžových a plastových výrobků
275	220	200	576	326	496	323	23 výroba ostat. nekovových minerálních výrobků
797	430	775	957	553	668	691	24 výroba základ. kovů a hutní zpracování kovů, slévárenství
60	48	26	179	87	61	142	25 výroba kovových konstrukcí a kovodělných výrobků, kromě výroby strojů a zařízení
4 584	4 922	3 775	9 390	5 107	6 382	8 315	26 výroba počítačů, elektronických a optických přístrojů a zařízení
158	143	52	260	122	130	235	27 výroba elektrických zařízení
1 922	1 695	1 218	4 635	1 721	2 265	3 206	28 výroba strojů a zařízení j. n.
596	393	282	877	368	485	490	29 výroba motor. vozidel (kromě motocyklů), přívěsů a návěsů
50	38	31	69	43	50	69	30 výroba ostatních dopr. prostředků a zařízení
33	42	12	43	56	52	46	31 výroba nábytku
300	382	375	859	460	471	642	32 ostatní zpracovatelský průmysl
821	591	490	1 696	642	926	1 360	33 opravy a instalace strojů a zařízení
599	667	639	1 950	996	1 199	1 679	D Výroba a rozvod elektřiny, plynu, tepla a klimatizovaného vzduchu
80	74	60	128	119	64	114	

DOPLŇUJÍCÍ INFORMACE

Tab. Q.3 Počet subjektů zapsaných v RES podle krajů k 31. 12. 2008

(členění podle odvětví převažující činnosti - CZ-NACE)

	ČR celkem	v tom kraje						
		Hl. město Praha	Středo- český	Jiho- český	Plzeňský	Karlo- varský	Ústecký	Libe- recký
E Zásobování vodou, činnosti související s odpadními vodami, odpady a sanacemi	9 612	1 072	1 293	483	613	345	786	378
36 shromažďování, úprava a rozvod vody	381	31	59	18	23	7	20	16
37 činnosti související s odpadními vodami	271	34	41	6	16	16	33	16
38 shromažďování, sběr a odstraňování odpadů, úprava odpadů k dalš. využití	8 950	1 004	1 192	459	574	322	731	345
39 sanace a jiné činnosti související s odpady	10	3	1	-	-	-	2	1
F Stavebnictví	299 346	42 109	39 166	19 707	16 151	8 834	23 433	16 023
41 výstavba budov	101 293	11 072	14 971	5 909	5 011	2 706	8 124	5 116
42 inženýrské stavitelství	1 570	240	191	84	90	31	126	66
43 specializované stavební činnosti	196 483	30 797	24 004	13 714	11 050	6 097	15 183	10 841
G Velkoobchod, maloobchod, opravy a údržba motorových vozidel	669 915	125 864	76 399	35 268	37 112	24 491	50 655	28 783
45 Velkoobchod, maloobchod a opravy motorových vozidel	45 789	4 806	6 877	3 092	2 976	1 339	3 610	2 193
46 velkoobchod, kromě motorových vozidel	245 790	69 428	25 085	10 636	11 575	5 065	13 810	9 335
47 maloobchod, kromě motorových vozidel	378 336	51 630	44 437	21 540	22 561	18 087	33 235	17 255
H Doprava a skladování	71 865	13 252	10 444	3 796	3 698	2 166	5 464	2 849
49 pozemní a potrubní doprava	62 860	10 377	9 457	3 401	3 315	1 942	4 780	2 488
50 vodní doprava	165	39	17	7	-	1	76	3
51 letecká doprava	84	60	2	5	2	-	1	1
52 skladování a vedlejší činnosti v dopravě	7 988	2 282	898	356	370	215	568	350
53 poštovní a kurýrní činnosti	768	494	70	27	11	8	39	7
I Ubytování, stravování a pohostinství	125 059	16 140	13 813	10 246	7 785	5 842	10 534	7 202
55 ubytování	16 950	2 932	1 502	2 279	1 058	1 131	847	1 725
56 stravování a pohostinství	108 109	13 208	12 311	7 967	6 727	4 711	9 687	5 477
J Informační a komunikační činnost	49 113	17 711	5 398	2 018	1 758	725	2 278	1 581
58 vydavatelské činnosti	8 589	3 727	894	292	209	96	318	188
59 činnosti v oblasti filmů, videozáznamů a televizních programů, pořizování zvukových nahrávek a hudební vydavatelské činnosti	3 847	2 025	324	132	79	50	166	72
60 tvorba programů a vysílání	185	101	18	5	3	3	8	3
61 telekomunikační činnosti	853	180	62	48	40	12	53	24
62 činnosti v oblasti informačních technologií	27 323	8 540	3 024	1 209	1 214	451	1 373	1 066
63 informační činnost	8 316	3 138	1 076	332	213	113	360	228
K Peněžnictví a pojišťovnictví	67 346	8 417	6 753	4 655	3 886	1 954	5 986	2 850
64 finanční zprostředkování, kromě pojišťovnictví a penzijního financování	2 132	588	178	82	81	40	147	61
65 pojištění, zajištění a penzijní financování, kromě povinného soc. zabezpečení	79	67	-	-	-	-	1	1
66 ostatní finanční činnosti	65 135	7 762	6 575	4 573	3 805	1 914	5 838	2 788
L Činnosti v oblasti nemovitostí	128 670	49 036	11 596	5 941	5 807	5 713	6 818	3 621

DOPLŇUJÍCÍ INFORMACE

pokračování

v tom kraje							
Králové- hradecký	Pardu- bický	Vysočí- na	Jiho- moravský	Olomouc- ký	Zlínský	Moravsko- slezský	
							E Zásobování vodou, činnosti související s odpadními vodami, odpady a sanacemi
536	519	345	1 285	516	460	981	36 shromažďování, úprava a rozvod vody
42	27	15	47	28	13	35	37 činnosti související s odpadními vodami
14	9	6	27	18	13	22	38 shromažďování, sběr a odstraňování odpadů, úprava odpadů k dalšímu využití
480	483	324	1 211	469	434	922	39 sanace a jiné činnosti související s odpady
-	-	-	-	1	-	2	
16 234	13 984	12 688	32 546	16 528	16 221	25 722	F Stavebnictví
5 192	4 198	4 392	12 914	6 277	6 782	8 629	41 výstavba budov
90	80	59	212	95	83	123	42 inženýrské stavitelství
10 952	9 706	8 237	19 420	10 156	9 356	16 970	43 specializované stavební činnosti
32 879	27 847	23 079	68 765	35 400	34 343	69 030	G Velkoobchod, maloobchod, opravy a údržba motorových vozidel
2 886	2 227	1 975	4 429	2 405	2 299	4 675	45 Velkoobchod, maloobchod a opravy motorových vozidel
11 805	10 314	7 340	23 222	15 855	12 162	20 158	46 velkoobchod, kromě motorových vozidel
18 188	15 306	13 764	41 114	17 140	19 882	44 197	47 maloobchod, kromě motorových vozidel
3 259	2 798	2 716	6 943	4 171	3 687	6 622	H Doprava a skladování
2 886	2 546	2 458	6 098	3 837	3 381	5 894	49 pozemní a potrubní doprava
5	5	-	3	5	1	3	50 vodní doprava
-	1	-	4	4	-	4	51 letecká doprava
359	234	253	808	314	284	697	52 skladování a vedlejší činnosti v dopravě
9	12	5	30	11	21	24	53 poštovní a kurýrní činnosti
8 033	5 052	4 537	12 122	6 837	6 206	10 710	I Ubytování, stravování a pohostinství
1 403	397	451	1 178	702	617	728	55 ubytování
6 630	4 655	4 086	10 944	6 135	5 589	9 982	56 stravování a pohostinství
1 856	1 573	1 188	5 337	1 960	2 199	3 531	J Informační a komunikační činnost
272	220	163	995	298	335	582	58 vydavatelské činnosti
115	78	60	248	129	147	222	59 činnosti v oblasti filmů, videozáznamů a televizních programů, pořizování zvukových nahrávek a hudební vydavatelské činnosti
4	3	3	11	4	4	15	60 tvorba programů a vysílání
66	32	32	97	61	51	95	61 telekomunikační činnosti
1 091	1 002	715	3 051	1 169	1 338	2 080	62 činnosti v oblasti informačních technologií
308	238	215	935	299	324	537	63 informační činnost
3 484	3 506	3 304	7 349	3 576	3 627	7 999	K Peněžnictví a pojišťovnictví
85	51	48	230	84	93	364	64 finanční zprostředkování, kromě pojišťovnictví a penzijního financování
-	2	-	4	1	2	1	65 pojištění, zajištění a penzijní financování, kromě povinného soc. zabezpečení
3 399	3 453	3 256	7 115	3 491	3 532	7 634	66 ostatní finanční činnosti
4 546	3 616	2 983	11 047	4 591	3 780	9 575	L Činnosti v oblasti nemovitostí

DOPLŇUJÍCÍ INFORMACE

Tab. Q.3 Počet subjektů zapsaných v RES podle krajů k 31. 12. 2008

(členění podle odvětví převažující činnosti - CZ-NACE)

	ČR celkem	v tom kraje						
		Hl. město Praha	Středo- český	Jiho- český	Plzeňský	Karlo- varský	Ústecký	Libe- recký
M Profesionální, vědecké a technické činnosti	315 919	88 504	31 397	15 285	12 926	7 445	17 824	12 024
69 právní a účetnické činnosti	80 162	20 099	9 102	3 794	3 695	2 071	4 875	3 487
70 činnosti vedení podniků, poradenství v oblasti řízení	47 523	15 546	5 059	2 114	1 650	843	2 461	1 488
71 architektonické a inženýrské činnosti, technické zkoušky a analýzy	55 506	15 034	4 984	2 979	2 729	1 361	2 962	2 133
72 výzkum a vývoj	1 370	429	143	45	48	17	54	76
73 reklama a průzkum trhu	28 195	9 887	2 521	1 180	1 058	533	1 484	1 033
74 ostatní profesní, vědecké a technické činnosti	99 368	27 209	9 086	4 841	3 488	2 547	5 784	3 668
75 veterinární činnost	3 795	300	502	332	258	73	204	139
N Administrativní a podpůrné činnosti	50 701	17 347	5 728	2 286	2 785	1 545	2 820	2 097
77 činnosti v oblasti pronájmu a operativního leasingu	6 969	1 485	680	365	314	217	478	407
78 činnosti související se zaměstnáním	800	247	63	28	56	6	34	39
79 činnosti cestovních agentur, kancelářů a jiné rezervační a související činnost	12 750	4 891	1 083	719	488	515	571	478
80 bezpečnostní a pátrací činnosti	6 748	1 600	1 092	254	320	240	555	257
81 činnosti související se stavbami a úpravou krajiny	17 638	7 145	2 013	791	1 251	428	956	654
82 administrativní, kancelářské a jiné podpůrné činnosti pro podnikání	5 796	1 979	797	129	356	139	226	262
O Veřejná správa a obrana, povinné sociální zabezpečení	15 370	308	2 480	1 683	1 345	248	801	586
P Vzdělání	39 933	8 458	4 492	2 227	1 808	885	2 355	1 815
Q Zdravotnictví a sociální péče	32 174	6 165	3 126	1 802	1 578	952	2 340	1 347
86 zdravotní péče	28 605	5 295	2 659	1 603	1 402	842	2 062	1 189
87 pobytové služby sociální péče	864	43	126	54	35	30	83	45
88 ambulantní nebo terénní sociální služby	2 705	827	341	145	141	80	195	113
R Kulturní, zábavní a rekreační činnost	57 162	11 415	6 478	3 517	3 087	1 743	3 785	2 615
90 tvůrčí, umělecké a zábavní činnosti	5 755	2 244	570	245	265	203	239	232
91 činnosti knihoven, archivů, muzeí a jiných kulturních zařízení	931	207	115	74	46	45	75	40
92 činnosti heren, kasin a sázkových kancelářů	968	249	85	24	44	37	93	54
93 sportovní, zábavní a rekreační činnosti	49 508	8 715	5 708	3 174	2 732	1 458	3 378	2 289
S Ostatní činnost	160 595	27 496	19 583	9 607	8 906	5 128	10 851	6 759
94 činnosti organizací sdružujících osoby za účelem provozování společných zájmů	65 956	13 054	7 180	3 985	3 275	1 747	4 538	2 693
95 opravy počítačů a výrobků pro osobní potřebu a převážně pro domácnost	13 989	1 510	1 689	975	1 256	610	1 082	563
96 poskytování ostatních osobních služeb	80 650	12 932	10 714	4 647	4 375	2 771	5 231	3 503
T Činnost domácností jako zaměstnavatelů, činnosti domácností produkujících blíže neurč. výrobky a služby pro vlastní potřebu	1	-	-	-	-	-	-	-
97 činnosti domácností jako zaměstnavatelů domácího personálu	1	-	-	-	-	-	-	-
neurčené výrobky a služby pro vlastní potřebu	-	-	-	-	-	-	-	-
U Činnosti exteritoriálních organizací a orgánů	176	157	3	1	2	-	-	-
Bez uvedení činnosti	13 222	1 965	1 502	712	888	649	1 456	377

DOPLŇUJÍCÍ INFORMACE

dokončení

v tom kraje							
Králové- hradecký	Pardu- bický	Vysoči- na	Jiho- moravský	Olomouc- ký	Zlínský	Moravsko- slezský	
12 554	10 226	9 905	40 566	13 623	13 413	30 227	M Profesionální, vědecké a technické činnosti
3 559	2 734	2 281	8 540	3 974	4 159	7 792	69 právní a účetnické činnosti
2 091	1 854	1 207	5 844	1 894	1 814	3 658	70 činnosti vedení podniků, poradenství v oblasti řízení
2 183	2 117	1 752	6 979	2 822	2 635	4 836	71 architektonické a inženýrské činnosti, technické zkoušky a analýzy
43	41	32	177	67	57	141	72 výzkum a vývoj
1 095	807	617	3 297	972	1 072	2 639	73 reklama a průzkum trhu
3 346	2 448	3 752	15 263	3 630	3 486	10 820	74 ostatní profesní, vědecké a technické činnosti
237	225	264	466	264	190	341	75 veterinární činnost
1 620	1 599	1 059	4 135	1 705	1 562	4 413	N Administrativní a podpůrné činnosti
248	220	158	672	357	318	1 050	77 činnosti v oblasti pronájmu a operativního leasingu
19	14	10	64	24	30	166	78 činnosti související se zaměstnáním
500	360	289	1 081	398	381	996	79 činnosti cestovních agentur, kancelář a jiné rezervační a související činnosti
205	161	202	578	339	267	678	80 bezpečnostní a pátrací činnosti
490	675	275	1 356	451	296	857	81 činnosti související se stavbami a úpravou krajiny
158	169	125	384	136	270	666	82 administrativní, kancelářské a jiné podpůrné činnosti pro podnikání
1 129	1 119	1 696	1 412	977	741	845	O Veřejná správa a obrana, povinné sociální zabezpečení
2 002	1 833	1 542	4 346	2 138	1 924	4 108	P Vzdělání
1 788	1 403	1 307	3 368	1 848	1 743	3 407	Q Zdravotnictví a sociální péče
1 583	1 286	1 204	3 107	1 673	1 615	3 085	86 zdravotní péče
63	40	51	91	65	41	97	87 pobytové služby sociální péče
142	77	52	170	110	87	225	88 ambulantní nebo terénní sociální služby
2 987	2 549	2 118	5 632	3 177	2 644	5 415	R Kulturní, zábavní a rekreační činnost
249	252	151	446	233	169	257	90 tvůrčí, umělecké a zábavní činnosti
54	45	30	76	35	31	58	91 činnosti knihoven, archivů, muzeí a jiných kulturních zařízení
43	20	16	72	67	45	119	92 činnosti heren, kasin a sázkových kancelář
2 641	2 232	1 921	5 038	2 842	2 399	4 981	93 sportovní, zábavní a rekreační činnosti
9 000	7 360	6 919	16 517	8 631	8 169	15 669	S Ostatní činnost
3 371	3 020	3 085	7 117	3 677	3 210	6 004	94 činnosti organizací sdružujících osoby za účelem provozování společných zájmů
1 026	697	606	1 163	866	638	1 308	95 opravy počítačů a výrobků pro osobní potřebu a převážně pro domácnost
4 603	3 643	3 228	8 237	4 088	4 321	8 357	96 poskytování ostatních osobních služeb
-	-	-	1	-	-	-	T Činnost domácností jako zaměstnavatelů, činnosti domácností produkujících blíže neurč. výrobky a služby pro vlastní potřebu
-	-	-	1	-	-	-	97 činnosti domácností jako zaměstnavatelů domácího personálu
-	-	-	-	-	-	-	neurčené výrobky a služby pro vlastní potřebu
-	1	-	7	1	1	3	U Činnosti exterritoriálních organizací a orgánů
590	519	492	1 509	521	724	1 318	Bez uvedení činnosti

DOPLŇUJÍCÍ INFORMACE

**Tab. R.1 Dopravní nehody podle následků v Libereckém kraji a jeho okresech
v 1. - 4. čtvrtletí 2008**

Zdroj: Policejní prezidium ČR

	Dopravní nehody		Usmrcené osoby	Osoby zraněné		Věcná škoda (v tis. Kč)
	celkem	index 2008/2007		těžce	lehce	
Kraj celkem	7 088	112,8	37	182	1 109	3 368 050
v tom okresy:						
Česká Lípa	1 737	110,7	15	41	378	905 581
Jablonec nad Nisou	1 309	121,7	5	53	213	601 491
Liberec	2 962	112,4	14	53	327	1 461 684
Semily	1 080	106,4	3	35	191	399 294

**Tab. R.2 Hlavní příčiny dopravních nehod v Libereckém kraji a jeho okresech
v 1. - 4. čtvrtletí 2008**

Zdroj: Policejní prezidium ČR

	Dopravní nehody celkem	v tom		z toho podle hlavní příčiny dopravních nehod			
		v obci	mimo obec	rychlost	předjíždění	přednost	způsob jízdy
Kraj celkem	7 088	4 889	2 199	1 549	147	1 073	3 681
v tom okresy:							
Česká Lípa	1 737	971	766	265	56	201	978
Jablonec nad Nisou	1 309	1 075	234	358	28	215	634
Liberec	2 962	2 162	800	698	30	537	1 473
Semily	1 080	681	399	228	33	120	596

**Tab. R.3 Dopravní nehody podle zavinění v Libereckém kraji a jeho okresech
v 1. - 4. čtvrtletí 2008**

Pramen: Policejní prezidium ČR

	Dopravní nehody celkem	z toho nehody zaviněné			Zaviněno pod vlivem alkoholu
		řidičem motorového vozidla	chodcem	z toho dětmi	
Kraj celkem	7 088	6 450	70	31	396
v tom okresy:					
Česká Lípa	1 737	1 500	16	9	101
Jablonec nad Nisou	1 309	1 235	8	2	100
Liberec	2 962	2 738	40	18	117
Semily	1 080	977	6	2	78

ANALYTICKÉ INFORMACE

ANALYTICKÉ INFORMACE

Migrace v Libereckém kraji podle pohlaví

Významným faktorem struktury a rozmístění obyvatel je mj. také migrace. Analýza stěhování obyvatel je obsáhlé, ale současně velmi zajímavé téma. Proto jsme se rozhodli prezentovat a také hodnotit pouze jednu část tohoto demografického procesu, a to rozdíly v intenzitě stěhování žen a mužů podle typu migrace.

Již před půl rokem jsme s podobným úmyslem zpracovali materiál „Vnitřní a zahraniční migrace v Libereckém kraji v letech 2001 – 2007“, který snadno naleznete ve Statistickém bulletinu Libereckého kraje za 1. pololetí 2008 a nebo na našich webových stránkách www.czso.cz pod odkazem „Regionální rozbor“.

Pro analýzu migrace se stala limitujícím faktorem změna metodiky, kdy do celkového počtu obyvatel začali být započítáváni i cizinci s dlouhodobým pobytem a cizinci s azylem. Od roku 2001 se tedy migrace vykazuje i za cizince pobývající v České republice na základě udělení víza nad 90 dnů pobytu, kteří se na našem území zdržují déle než jeden rok a za osoby s uděleným azylem. Sledované období tak můžeme velmi dobře rozdělit na dvě – před a po roce 2001.

Tab. S.1 Stěhování obyvatel Libereckého kraje podle pohlaví

	1995	1996	1997	1998	1999	2000	2001	2002	2003	2004	2005	2006	2007	2008
Přistěhovalí	3 373	3 207	3 226	3 386	3 143	3 264	3 508	4 729	5 303	4 448	5 354	5 780	7 349	6 537
v tom:														
muži	1 643	1 546	1 545	1 585	1 480	1 615	1 730	2 431	2 834	2 401	2 870	3 112	3 991	3 643
ženy	1 730	1 661	1 681	1 801	1 663	1 649	1 778	2 298	2 469	2 047	2 484	2 668	3 358	2 894
Vystěhovalí	2 745	2 639	2 816	2 795	2 755	2 719	4 017	4 463	4 487	4 570	3 930	4 360	4 931	4 085
v tom:														
muži	1 265	1 226	1 323	1 313	1 301	1 273	1 967	2 345	2 348	2 378	2 008	2 180	2 549	2 093
ženy	1 480	1 413	1 493	1 482	1 454	1 446	2 050	2 118	2 139	2 192	1 922	2 180	2 382	1 992
Přírůstek (úbytek) stěhováním	628	568	410	591	388	545	-509	266	816	-122	1 424	1 420	2 418	2 452
v tom:														
muži	378	320	222	272	179	342	-237	86	486	23	862	932	1 442	1 550
ženy	250	248	188	319	209	203	-272	180	330	-145	562	488	976	902

Stěhování obyvatel Libereckého kraje podle pohlaví

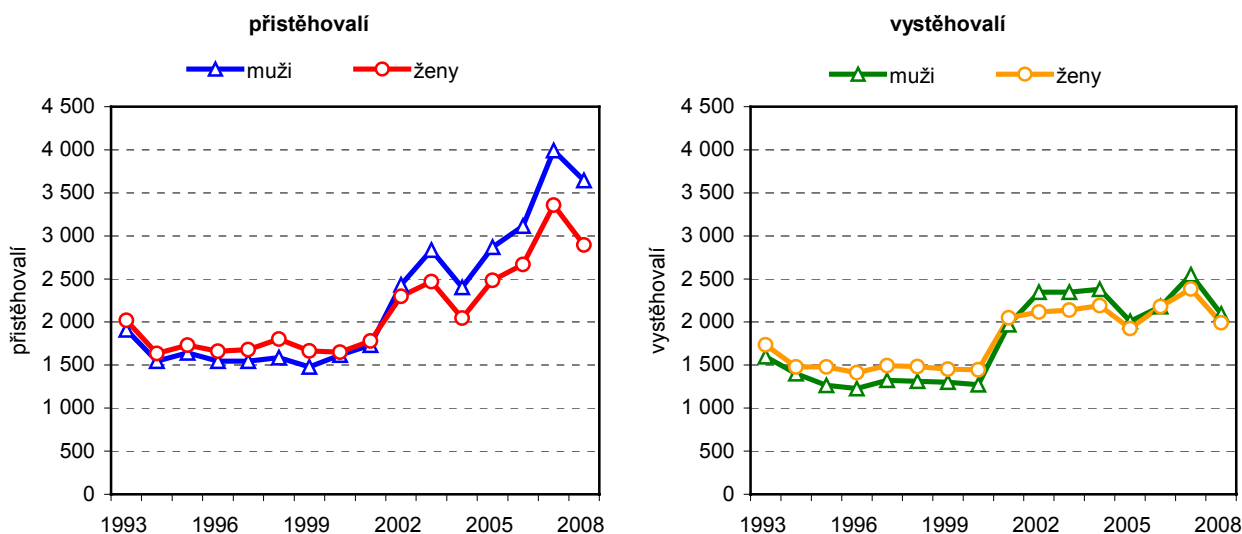

Jak je patrné z výše uvedené tabulky a grafu, vývoj počtu přistěhovalých na území Libereckého kraje a vystěhovalých z tohoto území byl do roku 2000 téměř stabilní. Počet přistěhovalých se pohyboval nad hodnotou 3 000 osob a počet vystěhovalých naopak pod touto hladinou. Počínaje rokem 2001 se však výrazně změnil počet stěhujících se osob. Mezi roky 2001 a 2007 celkový počet přistěhovalých

ANALYTICKÉ INFORMACE

na území Libereckého kraje vzrostl o 109,5 % a počet vystěhovalých se zvýšil o 22,8 %. Je však důležité poznamenat, že počet stěhujících se v roce 2008 opět poklesl (meziroční změna počtu přistěhovalých dosáhla -11,0 % a počtu vystěhovalých -17,2 %). Druhou zajímavou skutečností je fakt, že změna počtu přistěhovalých mezi roky 2000 a 2001 činila pouze 7,5 %, avšak stejná meziroční změna počtu vystěhovalých dosáhla hodnoty 47,7 %.

Znázornění počtu stěhujících se z a na území Libereckého kraje podle pohlaví v předcházejícím grafu velmi dobře dokresluje rozdílnost intenzity migrace žen a mužů ve dvou sledovaných obdobích. Do roku 2001 převažovaly v celkových počtech přistěhovalých i vystěhovalých ženy, tento trend se však s novou metodikou obrátil. Příčinou skutečnosti, že v celkovém počtu stěhujících se začali převažovat muži, je především právě změna metodiky. Rozdělíme-li migraci na vnitřní (v rámci krajů ČR) a zahraniční, je zdůvodnění této změny zřetelnější.

Zatímco v počtech přistěhovalých a vystěhovalých získaných hodnocením migrace mezi Libereckým krajem a ostatními kraji České republiky zpravidla po celé sledované období převažovaly ženy, v počtech stěhujících se z a do zahraničí začali po roce 2001 výrazně převazovat muži.

V tuto chvíli je důležité upozornit, že změna metodiky, podle které do celkového počtu obyvatel začali být zahrnováni i cizinci s dlouhodobým pobytem a cizinci s azylem, ovlivnila údaje v obou typech migrace. Údaje o stěhujících se mezi kraji České republiky zahrnují i počty takovýchto cizinců, kteří se přestěhovali mezi kraji ČR.

Tab. S.2 Vnitřní stěhování obyvatel Libereckého kraje podle pohlaví

	1995	1996	1997	1998	1999	2000	2001	2002	2003	2004	2005	2006	2007	2008
Přistěhovalí	3 069	2 859	2 799	2 975	2 718	2 999	3 007	3 276	2 864	2 878	3 136	3 312	3 909	3 573
v tom:														
muži	1 477	1 368	1 315	1 386	1 290	1 480	1 485	1 582	1 315	1 389	1 527	1 622	1 947	1 798
ženy	1 592	1 491	1 484	1 589	1 428	1 519	1 522	1 694	1 549	1 489	1 609	1 690	1 962	1 775
Vystěhovalí	2 733	2 636	2 798	2 763	2 715	2 690	2 975	3 169	3 096	2 960	3 213	3 391	4 209	3 935
v tom:														
muži	1 262	1 225	1 315	1 306	1 287	1 264	1 399	1 501	1 456	1 352	1 555	1 614	2 112	2 030
ženy	1 471	1 411	1 483	1 457	1 428	1 426	1 576	1 668	1 640	1 608	1 658	1 777	2 097	1 905
Přírůstek (úbytek) vnitřním stěhováním	336	223	1	212	3	309	32	107	-232	-82	-77	-79	-300	-362
v tom:														
muži	215	143	-	80	3	216	86	81	-141	37	-28	8	-165	-232
ženy	121	80	1	132	-	93	-54	26	-91	-119	-49	-87	-135	-130

Vnitřní stěhování obyvatel Libereckého kraje podle pohlaví

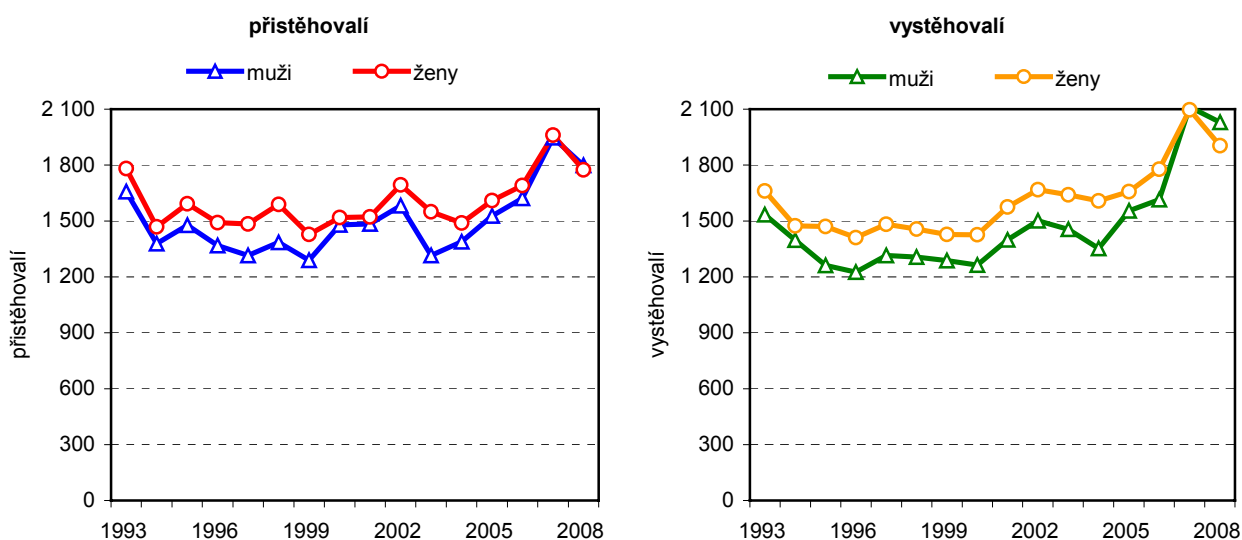

ANALYTICKÉ INFORMACE

Jak již bylo zmíněno, po celé sledované období v údajích o vnitřním stěhování zpravidla převažovaly ženy. Výjimku tvořil rok 2008 u počtu přistěhovaných a roky 2007 a 2008 u počtu vystěhovaných. Skutečnost, že se křivky vývoje počtu stěhujících mezi Libereckým krajem a ostatními kraji České republiky v posledních letech přiblížily a nakonec i překřížily, ovlivnilo mimo jiné právě i zahrnutí cizinců do počtu migrantů.

K 31. 12. 2007 bylo Ředitelstvím služby cizinecké a pohraniční policie Ministerstva vnitra ČR v Libereckém kraji evidováno 15 442 cizinců, z jejich celkového počtu bylo 8 427, tj. 54,6 %, mužů.

Údaje o zahraničním stěhování jsou naopak ovlivněny obtížnou evidencí osob vystěhovaných do zahraničí. Skutečnost, že osoba dlouhodobě nebo trvale opustila Českou republiku nemusí být českým úřadům dána na vědomí. Statistika přistěhovaných ze zahraničí je opravdu výrazně přesnější.

Vývoj zahraniční migrace před a po metodické změně je velmi názorně vykreslen v následujícím grafu. Do roku 2000 se počty přistěhovaných ze zahraničí pohybovaly pod hranicí 500 a počty vystěhovaných nedosahovaly hodnoty 50 osob. Změna metodiky způsobila výraznou změnu v intenzitě zahraniční migrace. Došlo k rapidnímu nárůstu počtu přistěhovaných (mezi roky 2001 a 2007 o 586,6 %) a i přes obtížnou evidenci se projevil v letech 2001-2004 nárůst počtu vystěhovaných. Z grafu je patrná skutečnost, že do roku 2000 počty stěhujících se žen a mužů z a do zahraničí byly téměř shodné. Po roce 2001 začala zahraniční migrace mužů výrazně převyšovat zahraniční migraci žen.

Tab. S.3 Zahraniční stěhování obyvatel Libereckého kraje podle pohlaví

	1995	1996	1997	1998	1999	2000	2001	2002	2003	2004	2005	2006	2007	2008
Přistěhovaní	304	348	427	411	425	265	501	1 453	2 439	1 570	2 218	2 468	3 440	2 964
v tom:														
muži	166	178	230	199	190	135	245	849	1 519	1 012	1 343	1 490	2 044	1 845
ženy	138	170	197	212	235	130	256	604	920	558	875	978	1 396	1 119
Vystěhovaní	12	3	18	32	40	29	1 042	1 294	1 391	1 610	717	969	722	150
v tom:														
muži	3	1	8	7	14	9	568	844	892	1 026	453	566	437	63
ženy	9	2	10	25	26	20	474	450	499	584	264	403	285	87
Přírůstek (úbytek) zahraničním stěhováním	292	345	409	379	385	236	-541	159	1 048	-40	1 501	1 499	2 718	2 814
v tom:														
muži	163	177	222	192	176	126	-323	5	627	-14	890	924	1 607	1 782
ženy	129	168	187	187	209	110	-218	154	421	-26	611	575	1 111	1 032

Zahraniční stěhování obyvatel Libereckého kraje podle pohlaví

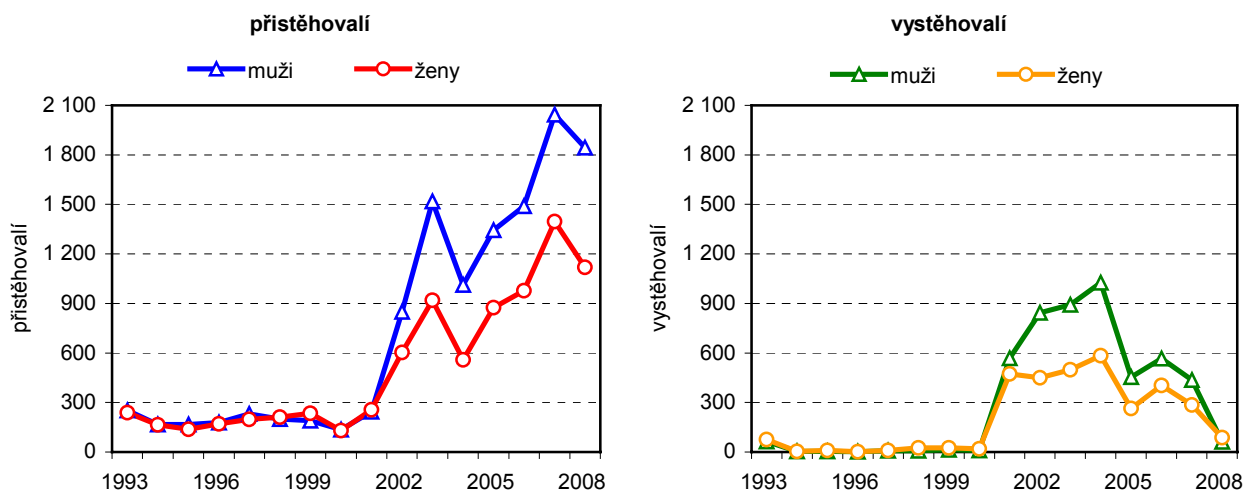

Vliv metodické změny z roku 2001 je dobře patrný i z vývoje salda migrace. Do roku 2000 hodnota přírůstku obyvatel stěhováním kolísala přibližně na úrovni hodnoty 500 osob. Poměr mužů a žen na tomto přírůstku byl relativně vyrovnaný. Po roce 2001 zahrnutí cizinců do počtu migrantů výrazně změnilo dynamiku vývoje salda migrace. S výjimkou prvního roku (roku 2001) a roku 2004 dosahovalo saldo zahraniční migrace žen i mužů v Libereckém kraji výrazně kladných hodnot. Počínaje rokem 2005 se pak projevila výrazná převaha

přírůstku zahraničního stěhování mužů nad tímto přírůstkem u žen. Vývoj salda zahraniční migrace po roce 2001 zákonitě ovlivnil vývoj celkového přírůstku stěhování, který tak vykazuje shodné tendence vývoje.

Přírůstek (úbytek) obyvatel stěhování Libereckého kraje podle typu migrace a pohlaví a vnitrokrajské stěhování

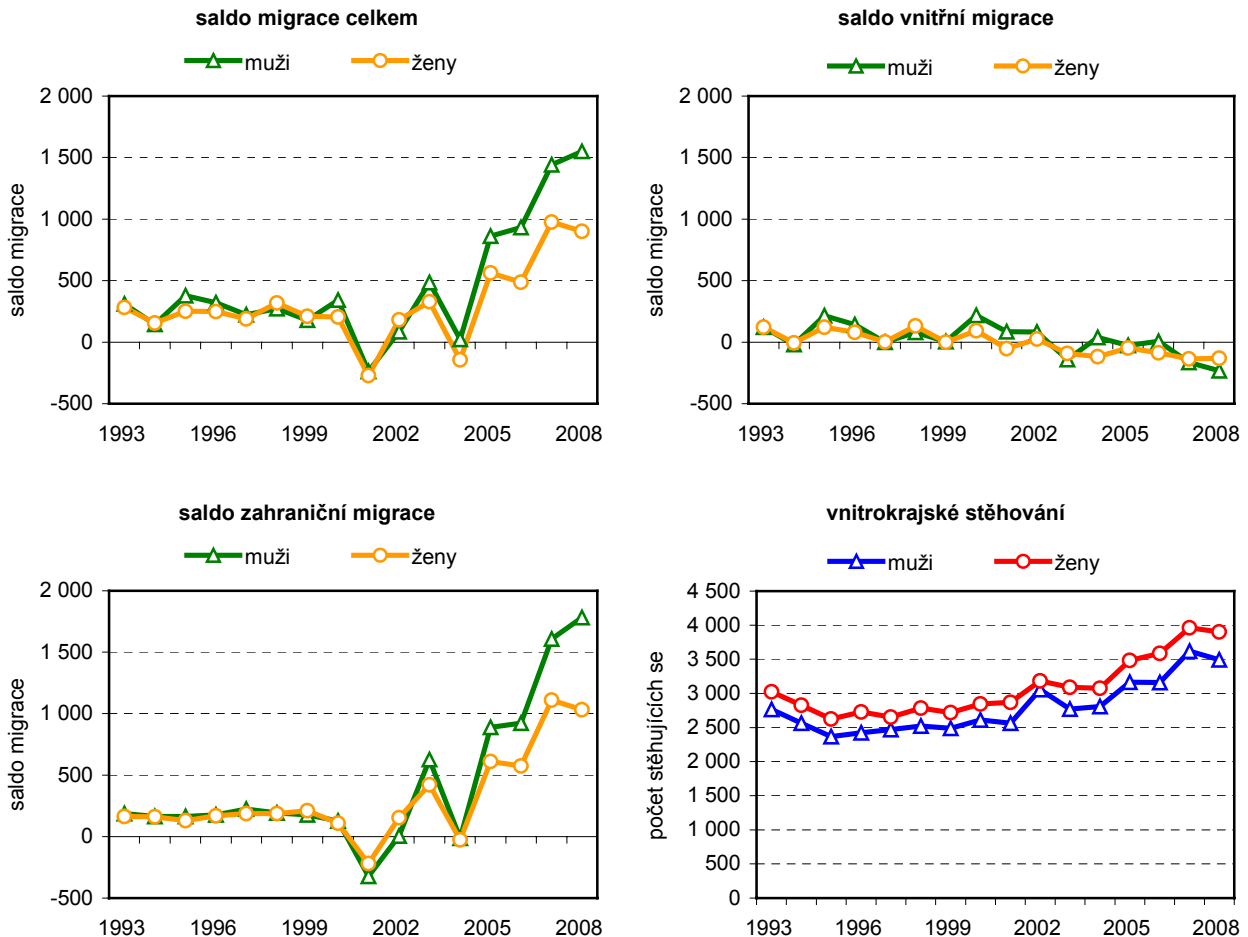

Intenzitu migrace můžeme sledovat i pomocí hodnocení tzv. vnitrokrajského stěhování, které vyjadřuje počet uskutečněných stěhování mezi obcemi Libereckého kraje v daném roce. Z jeho vývoje po roce 1995 je zřetelný pozvolný nárůst frekvence tohoto druhu mobility obyvatel. Po celé sledované období je pak charakteristická větší mobilita žen na území kraje než mužů.

Tab. S.4 Vnitrokrajské stěhování obyvatel Libereckého kraje podle pohlaví

	1995	1996	1997	1998	1999	2000	2001	2002	2003	2004	2005	2006	2007	2008
Vnitrokrajské stěhování	4 993	5 149	5 120	5 308	5 208	5 453	5 435	6 239	5 857	5 883	6 644	6 743	7 583	7 393
v tom:														
muži	2 366	2 423	2 468	2 524	2 489	2 610	2 564	3 054	2 769	2 806	3 162	3 158	3 620	3 493
ženy	2 627	2 726	2 652	2 784	2 719	2 843	2 871	3 185	3 088	3 077	3 482	3 585	3 963	3 900

NABÍDKA PUBLIKACÍ

NABÍDKA PUBLIKACÍ

Regionální údaje v publikacích a internetových dokumentech ČSÚ, vydaných od ledna 2008 do února 2009

Dokumenty s měsíční periodicitou:

t-1804-09 Zpravodaj ČSÚ (2/2009)

Časopis věstníkového charakteru, metodické, informativní a další materiály.

w-7005-09 Indexy cen zemědělských výrobců (leden 2009)

Ceny základních zemědělských produktů podle krajů a okresů (pšenice, skot, prasata, mléko).

w-7006-09 Indexy cen zemědělských výrobců, průmyslových výrobců a indexy spotřebitelských cen potravinářského zboží za leden 2009

Průměrné ceny zemědělských výrobců za vybrané výrobky (pšenice, brambory, skot, prasata, vejce, mléko) podle krajů.

w-7103-09 Indexy spotřebitelských cen (životních nákladů) – podrobné členění za leden 2009

Vývoj spotřebitelských cen za domácnosti v hl.m.Praze.

e-8001-08 Průmysl ČR za prosinec 2008

Vývoj základních ukazatelů v průmyslu (tržby, zaměstnanci a mzdy) podle sídla podniků v krajích.

8201-08 Stavebnictví za prosinec 2008

Stavební výroba, zaměstnanci a mzdy podle sídla podniků v krajích.

e-8202-08 Přehled vydaných stavebních ohlášení a povolení v lednu až prosinci 2008

Struktura stavebních povolení a orientační hodnota staveb podle krajů.

Dokumenty se čtvrtletní periodicitou:

e-2117-08 Výsledky chovu drůbeže za čtvrté čtvrtletí 2008

Početní stavy drůbeže, výroba a prodej vajec, a krmné dny slepic podle krajů.

3101-08 Zaměstnanost a nezaměstnanost v ČR podle výsledků výběrového šetření pracovních sil za 3. čtvrtletí 2008

Charakteristika populace, a zaměstnanost a nezaměstnanost podle krajů z výsledků výběrového šetření pracovních sil v domácnostech.

3106-08 Evidenční počet zaměstnanců a jejich mzdy v ČR za 1.-3. čtvrtletí 2008

Počet zaměstnanců, mzdové prostředky a průměrné mzdy podle krajů, a jejich vývoj ve srovnání se stejným obdobím minulého roku. Údaje za podniky se sídlem v kraji a s počtem zaměstnanců 20 a více.

e-4001-08 Stav a pohyb obyvatelstva v ČR v 1. – 3. čtvrtletí 2008 (předběžné výsledky)

Předběžné výsledky stavu a pohybu obyvatelstva podle krajů a okresů (narození a zemřelí, migrace stěhováním, sňatky, rozvody).

e-7007-08 Indexy cen v lesnictví (surové dříví) za 4. čtvrtletí 2008

Průměrné ceny surového dříví pro tuzemsko podle krajů.

8205-08 Bytová výstavba za 3. čtvrtletí 2008

Zahájené, dokončené a rozestavěné byty podle druhu určení stavby v krajích.

9203-07 Domácí a výjezdový cestovní ruch (4/2007)

Přnocování na turistických cestách podle místa pobytu v krajích.

9207-07 Návštěvnost v ubytovacích zařízeních cestovního ruchu – podrobné výsledky (4/2007)

Příjezdy domácích i zahraničních hostů do hromadných ubytovacích zařízení podle zemí a druhu zařízení v krajském třídění. Využití pokojů a lůžek v %. Hosté a přnocování v lázeňských ubytovacích zařízeních.

Dokumenty s pololetní periodicitou:

e-2122-08 Výsledky chovu skotu za 2. pololetí 2008

Početní stavy skotu, krav a telat, krmné dny, výroba a nákup mléka podle krajů.

e-2123-08 Výsledky chovu prasat k 31. 12. 2008

Početní stavy prasat, krmné dny, chov selat a prodej jatečných prasat podle krajů – vychází 3x ročně

e-3305-08 Pracovní neschopnost pro nemoc a úraz za 1. pololetí 2008

Počty nově hlášených případů pracovní neschopnosti pro nemoc a úraz, dny pracovní neschopnosti, průměrné procento pracovní neschopnosti a průměrný denní počet práce neschopných podle krajů.

Dokumenty s roční periodicitou a nepravidelně vydávané publikace:

0001-08 Statistická ročenka České republiky 2008

Údaje o stavu a vývoji nejdůležitějších oblastí hospodářského, sociálního a kulturního života ČR, časové řady, vybrané údaje o krajích.

1004-08 Školní statistická ročenka

Faktografický průvodce studentům středních škol a vyšších tříd škol základních.

1118-08 Život cizinců v ČR 2008

Základní informace o životě cizinců, a kartogramy s jejich rozmístěním v krajích a okresech.

1131-08 Vývoz zboží podle jednotlivých krajů ČR v roce 2007

Vývoj vývozu jednotlivých krajů a jeho zastoupení na celkovém vývozu ČR. Zbožová a teritoriální struktura vývozu jednotlivých krajů.

1301-08 Počet obyvatel v obcích ČR k 1.1.2008

Publikace obsahuje stavy obyvatel v jednotlivých obcích po promítnutí územních změn k 1.1.2007. Stavy obyvatel jsou stanoveny na základě demografické bilance narozených, zemřelých a migrace v každé obci.

1303-08 Okresy České republiky v roce 2007

Souhrnné informace za rok 2006 z různých úseků statistiky na úrovni krajů a okresů. Základem jsou ukazatele regionální databáze KROK.

1304-08 Kraje České republiky 2007

Základní ukazatele z demografické, ekonomické a sociální oblasti podle krajů v datech, kartogramech a grafech.

1370-07 Analýza regionálních rozdílů v ČR

Roční periodická publikace zaměřená na popis a analýzu rozdílů mezi kraji ČR. Publikace je vydávána od roku 2000. Hlavními tématy v publikaci jsou migrace, zaměstnanost a sociální zabezpečení.

1371-08 Regionální účty 2007

Publikace obsahuje makroekonomické údaje (HDP, HPH, THFK, atd.) na regionální úrovni v časových řadách.

1372-05 Euroregiony v ČR

Vymezení jednotlivých euroregionů a základní statistické informace o euroregionech.

1376-07 Věda a výzkum v regionálním pohledu

Analýza o zaměstnanosti a vnitřních výdajích na vědu a výzkum podle krajů. Údaje o zaměstnanosti a mzdách v technických a vědeckých profesích.

1377-06 Cizinci v regionech ČR

Počty, zaměstnání a profil cizinců v ČR v krajském a okresním detailu. Publikace je řešena jako soubor jednotlivých krajských bloků, bohatých na grafy, mapky a kartogramy.

1379-07 Regionální rozdíly v demografickém, sociálním a ekonomickém vývoji ČR v letech 2000 - 2005

Souhrnná publikace analyzující rozdíly a ekonomické postavení správních obvodů obcí s rozšířenou působností v celé ČR a v jednotlivých krajích.

1414-08 Cizinci v ČR 2008

Statistické údaje o pohybu a zaměstnanosti cizinců v krajích a okresech ČR. Údaje roku 2006 a časové řady

2001-08 Produkce, využití a odstranění odpadů v ČR v roce 2007

Krajské údaje o množství průmyslového odpadu podle sídla ekonomického subjektu.

2002-07 Informace o životním prostředí v ČR (2001-2006)

Stav a vývoj jednotlivých složek životního prostředí v ČR a v regionech. Jedná se především o údaje zachycující vliv hospodářských činností na kvalitu přírodních zdrojů. Publikace obsahuje i přehledy národních parků a chráněných území.

e-2003-08 Vodovody, kanalizace a vodní toky v roce 2007

Krajské členění ukazatelů o zásobování obyvatel vodou a o délce vodovodů, o množství odpadních vod a počtu čistících stanic.

2005-08 Výdaje na ochranu životního prostředí v ČR v roce 2007

Krajské údaje o pořízených investicích na ochranu životního prostředí. Pořízené investice jsou sledovány podle kraje sídla investora i podle místa investice.

NABÍDKA PUBLIKACÍ

w-2102-09 Definitivní údaje o sklizni zemědělských plodin za rok 2008

Sklizňové plochy, hodnoty sklizně a hektarové výnosy jednotlivých plodin podle krajů.

e-2103-08 Soupis hospodářských zvířat k 1.4.2008

Počty hospodářských zvířat podle krajů (skot, prasata, koně, ovce a kozy, drůbež).

e-2104-08 Soupis ploch osevů v ČR k 31.5.2008

Struktura ploch osevů jednotlivých plodin podle krajů (zrniny, okopaniny, technické a ostatní plodiny, zelenina, pícniny a rozloha zemědělské půdy).

e-2110-08 Porážky hospodářských zvířat za rok 2008

Údaje o porážkách skotu, prasat a dalších hospodářských zvířat v kusech a hmotnosti, a údaje o výrobě masa. Územní třídění na úrovni krajů.

e-2121-08 Prognóza sklizní - operativní zpráva k 15. 10. 2008

e-2128-08 Souhrnný zemědělský účet v jednotlivých krajích – definitivní výsledky za rok 2006 a semidefinitivní výsledky roku 2007

Publikace dává přehled o vývoji výkonnosti zemědělství v jednotlivých krajích.

2129-08 Strukturální výsledky za zemědělství v roce 2007 podle územního členění

Vybrané výsledky zpracování strukturálního šetření v zemědělství – členění na kraje a okresy.

2133-08 Ovocné sady v roce 2007

Krajské údaje o výměře sadů a jednotlivých ovocných odrůd.

2201- 08 Lesnictví a myslivost v roce 2007

Zalesňování, těžba dřeva a dodávky dříví podle krajů.

2133-08 Ovocné sady v roce 2007

Informace ze statistického zjišťování „Šetření o sadech“.

3012-08 Příjmy a životní podmínky domácností ČR v roce 2007

Výsledky výběrového šetření (EU-SILC) – údaje za hospodářící domácnosti jsou tříděny podle různých hledisek až na krajskou úroveň.

e-3103-08 Trh práce v ČR v letech 1993 – 2007

Časové řady podle krajů o zaměstnanosti a nezaměstnanosti na základě výběrového šetření pracovních sil v domácnostech.

3107-08 Časové řady základních ukazatelů statistiky práce 1948 – 2007

Časová řada údajů (od roku 1995) o neumístěných uchazečích o zaměstnání, míře nezaměstnanosti a o volných pracovních místech podle krajů.

3109-08 Struktura mezd zaměstnanců v roce 2007

Podíly zaměstnanců v pásmech hrubých měsíčních mezd, struktura mezd a mzdy podle hlavních tříd KZAM - Klasifikace zaměstnání. Výsledky za kraje a oblasti navazující na Informační systém o průměrném výdělku Ministerstva práce a sociálních věcí ČR.

3111-08 Analýza trhu práce 2000 - 2007

Rozbor výsledků statistiky o zaměstnanosti a mzdách. Rozdíly v charakteristikách zaměstnání podle věku, pohlaví a vzdělání zaměstnanců až na úroveň krajů.

e-3113-08 Úplné náklady práce (1994 – 2007)

Rozbor struktury nákladů práce podle krajů v časové řadě.

3115-08 Zaměstnanost a nezaměstnanost v ČR podle výsledků VŠPS – roční průměry 2007

Charakteristika populace, zaměstnanost a nezaměstnanost podle výběrového šetření pracovních sil v domácnostech.

3123-07 Přechod do důchodu podle výsledků ad hoc modulu 2006 výběrového šetření pracovních sil

Krajské přehledy o počtu pracujících ve věku 50-69 let podle předpokládané doby ukončení ekonomické aktivity (údaje podle KZAM - Klasifikace zaměstnání).

3124-08 Pracovní úrazy a zdravotní problémy související se zaměstnáním podle ad hoc modulu 2007 výběrového šetření pracovních sil

Analýza dat z Výběrového šetření pracovních sil s krajskými údaji.

e-4002-08 Úmrtnostní tabulky za ČR a kraje – rok 2006, 2007

Údaje za ČR jsou z roku 2007, krajské údaje za dvouleté období 2006 – 2007 (vyloučení nahodilých výkyvů). Tabulky obsahují často žádané informace o střední délce života (naději na dožití).

NABÍDKA PUBLIKACÍ

- e-4003-08 Věkové složení obyvatelstva ČR – rok 2007
Počty obyvatel podle věku až na úrovni krajů a okresů v pětiletých skupinách. Údaje za ČR, kraje i okresy podle jednotlivých let. Stav: k 31.12.2007, střední stav.
- 4007-08 Vývoj obyvatelstva ČR v roce 2007
Pravidelná analýza hodnotící vývoj demografických ukazatelů i na úrovni krajů.
- 4011-08 Vývoj úmrtnosti mladších věkových skupin
Analýza trendů úmrtnosti s údaji v krajském a okresním měřítku.
- e-4018-08 Demografická ročenka měst (1998 – 2007)
Základní údaje o pohybu obyvatel za vybraná města. Podle stanovených kritérií bylo do publikace vybráno 284 měst (zhruba s počtem obyvatel nad 5000).
- 4019-08 Demografická ročenka ČR 2007
Pramenné demografické dílo s podrobnými výsledky pohybu obyvatel v územním třídění na kraje, okresy a města.
- e-4027-08 Demografická ročenka krajů ČR 1991 - 2007
Demografické údaje v časové řadě přepočtené na územní strukturu roku 2007.
- e-4030-08 Demografická ročenka správních obvodů obcí s rozšířenou působností 1995 - 2007
Základní demografické údaje obcí s rozšířenou působností. Údaje v časové řadě jsou přepočteny na aktuální území těchto správních obvodů.
- e-4034-08 Demografická ročenka okresů České republiky 1998 – 2007
Demografické údaje v časové řadě přepočtené na územní strukturu roku 2007.
- 4036-07 Vysokoškoláci z demografického pohledu
Vývoj vybraných demografických ukazatelů za osoby s vysokoškolským vzděláním za roky 1991 – 2006 podle krajů a okresů.
- e-4116-08 Statistický lexikon obcí 2008
Elektronická podoba Statistického lexikonu obcí 2008 s územní aktualizací k 1.1.2008. Lexikon obsahuje seznam obcí ČR, jejich částí a základních sídelních jednotek, doplněný o údaje ze Sčítání lidu, domů a bytů k 1.3.2001, rovněž přepočítanými na aktuální územní strukturu.
- 4203-07 Volby do Senátu Parlamentu ČR v roce 2006
Výsledky voleb v říjnu 2006 a zvolení senátorů ve 27 volebních obvodech.
- 4204-06 Volby do Poslanecké Sněmovny Parlamentu ČR 2006 – I.díl
Výsledky voleb v krajích a okresech.
- 4206-07 Volby do zastupitelstev obcí 24.listopadu 1990
Dodatečné vydání chybějící standardní publikace.
- 4210-07 Volby do zastupitelstev obcí v roce 2006 – II.díl
Přehled o výsledcích voleb a složení zastupitelstev v územním členění podle krajů, okresů a velikostních skupin obcí.
- 4221-07 Volby do zastupitelstev obcí v letech 1990 - 2006
Zvláštní publikace, obsahující především pohledy na genezi některých ukazatelů volební statistiky v oblasti komunálních voleb od roku 1990 do roku 2006 a časová srovnání výsledků hlasování a složení zvolených zastupitelstev za ČR celkem, podle krajů a okresů.
- e-7009-08 Ceny sledovaných druhů nemovitostí v letech 2005 – 2007
Informace o cenových indexech a průměrných cenách podle krajů, okresů a velikostních skupin obcí.
- 8002-08 Průmysl České republiky – revize dat za rok 2007
Definitivní informace o základních ukazatelích průmyslu ČR, krajské údaje.
- e-8101-08 Spotřeba paliv a energie v ČR v roce 2007
Údaje o spotřebovaném objemu jednotlivých druhů paliv a energie podle kraje spotřeby.
- 8206-08 Stavby pro bydlení dokončené v roce 2007
Informace o počtech a úrovni dokončených domů podle krajů (kubatura, obytná i zastavěná plocha, pokojovost, atd.).
- 9601-08 Ukazatele výzkumu a vývoje za rok 2007
Krajské údaje o struktuře výdajů na výzkum a vývoj a další ukazatele z oboru.

NABÍDKA PUBLIKACÍ

Publikace vydané ČSÚ Liberec

13-5101-08 Statistická ročenka Libereckého kraje

Základní údaje o demografickém, sociálním a ekonomickém vývoji Libereckého kraje v letech 2005 až 2007, ve vybraných ukazatelích v delší časové řadě. Meziokresní a mezikrajská srovnání, vybrané údaje o správních obvodech obcí s rozšířenou působností a městech, přehled všech obcí.

13-5104-08 Správní obvody obcí s rozšířenou působností – Liberecký kraj 2006

Neformální pohled na jednotlivé správní obvody obcí s rozšířenou působností na území Libereckého kraje přináší důležité demografické, sociální a ekonomické informace o těchto správních jednotkách.

e-13-5107-08 Volby do zastupitelstev krajů 2008 - Liberecký kraj

Výsledky voleb do zastupitelstva Libereckého kraje členěné podle okresů, správních obvodů obcí s rozšířenou působností i jednotlivých obcí.

13-5151-08 Ženy a muži v Libereckém kraji

Vybrané statistické údaje z demografické a sociální oblasti zaměřené na postavení obou pohlaví ve společnosti Libereckého kraje, srovnání s postavením žen a mužů v celé České republice.

13-5153-08 Historický přehled výsledků voleb do Poslanecké sněmovny Národního shromáždění Československé republiky – Liberecký kraj

Přehled výsledků voleb do Poslanecké sněmovny Národního shromáždění Československé republiky z období let 1920 - 1935 za území bývalých politických, soudních okresů a obcí, zahrnujících převážnou část území současného Libereckého kraje. Publikace kromě volebních výsledků obsahuje charakteristiky jednotlivých okresů a nejvýznamnějších politických stran.

13-5154-08 Před senátními volbami 2008 – senátní obvod Česká Lípa

Výsledky předchozích voleb do Senátu Parlamentu České republiky v senátním obvodu Česká Lípa.

13-5155-08 Před volbami do krajských zastupitelstev 2008 – Liberecký kraj

Podrobné výsledky předchozích voleb do zastupitelstva Libereckého kraje z pohledu okresů a velikostních skupin v kontextu s výsledky voleb do Poslanecké sněmovny Parlamentu České republiky.

e-13-5107-08 Kandidáti ČSSD, KDU-ČSL, KSČM, ODS, SNK-ED, USZ ve volbách do zastupitelstev obcí - Liberecký kraj 2006

Dosud nepublikovaný pohled na kandidáty vybraných politických stran (ČSSD, ODS, SOS, SNK-ED, KDU-ČSL, SZ, UZS) ve volbách do zastupitelstev obcí Libereckého kraje 2006.

13-5152-08 Lidské zdroje v Libereckém kraji v letech 2000 až 2007

Hodnocení kvality a vývoje lidských zdrojů v Libereckém kraji, jejich adaptabilita na aktuální požadavky trhu práce a vliv na ekonomické prostředí regionu.

Písmena na začátku kódu znamenají:

t - tištěná publikace

e - elektronická publikace

w - internetový dokument (dostupný pouze na internetu)

Publikace je možné získat:

on-line: <http://www.czso.cz/csu/edicniplan.nsf/p/xxxx-xx> (kód publikace)

tištěný titul a elektronická forma na CD:

Český statistický úřad

Odbor informačních služeb

100 82 Praha 10, Na padesátém 81

fax: 274 054 070

e-mail: objednavky@czso.cz

Prodejna v budově ČSÚ, Na padesátém 81, Praha 10 - Strašnice (u stanice metra „A“ - Skalka)

Úřední hodiny:

pondělí a středa 8 - 17

úterý a čtvrtek 9 - 12 13 - 15

pátek 9 – 12

ADRESÁŘ PRACOVÍŠŤ INFORMAČNÍCH SLUŽEB

INFORMAČNÍ SLUŽBY

INFORMAČNÍ SLUŽBY ČESKÉHO STATISTICKÉHO ÚŘADU

ČESKÝ STATISTICKÝ ÚŘAD

Na padesátém 81
100 82 Praha 10 – Strašnice
www.czso.cz

ústředna: 274 051 111

Telefonická infolinka 274 052 900

Základní informace o vývoji ekonomických ukazatelů ČR (míra inflace, HDP, mzdy, nezaměstnanost, nejdůležitější demografické údaje)

Prodejna publikací ČSÚ

tel.: 274 052 732, fax: 274 054 070, e-mail: prodejna@czso.cz

Odpovědi na telefonické, e-mailové i písemné dotazy a zpracování informací podle individuálních požadavků

tel.: 274 052 304, 274 052 648, 274 052 451, 274 052 765, 737 858 656 , fax: 274 054 070, e-mail: infoservis@czso.cz

Předplatné a distribuce statistických publikací

tel.: 274 052 400, 274 052 732, e-mail: objednavky@czso.cz

Distribuce elektronických publikací pomocí SCP schránek

tel.: 274 052 328, e-mail: scp_publicace@czso.cz

Distribuce klasifikací a číselníků

tel.: 274 052 733, e-mail: ciselniky@czso.cz

Distribuce databáze Registr ekonomických subjektů a výběry, výpisy IČO, tj. potvrzení o existenci subjektu v Registru ekonomických subjektů

tel.: 274 052 733, fax: 274 054 140, e-mail: resinfo@czso.cz, ico@czso.cz

Distribuce regionálních databází (MOS, KROK) a výběry

tel.: 274 052 328, 274 052 634, fax: 274 054 140, e-mail: scp_publicace@czso.cz

Distribuce databáze Registr sčítacích obvodů a budov a výběry z databází statistiky demografie, SLBD

tel.: 274 052 328, 274 052 799, fax: 274 054 140, e-mail: special_databaze@czso.cz

Distribuce údajů z volební statistiky

tel.: 274 053 115, fax: 274 054 140, e-mail: jiri.podzemsky@czso.cz

Mezinárodní srovnání

tel.: 274 052 347, 274 052 757, e-mail: mezin@czso.cz

Evropská statistika (ESDS)

tel.: 274 052 347, 274 052 757, e-mail: esds@czso.cz

Dotazy k internetovým stránkám www.czso.cz

tel.: 274 053 184, e-mail: webredakce@czso.cz

ÚSTŘEDNÍ STATISTICKÁ KNIHOVNA

tel.: 274 052 354 (vedoucí knihovny), 274 052 361 (výpůjční služba)
e-mail: knihovna@czso.cz

KONTAKTNÍ MÍSTA KRAJSKÝCH INFORMAČNÍCH SLUŽEB

Oddělení regionálních analýz a informačních služeb Praha

Na padesátém 81, 100 82 Praha 10
Mgr. Jana Podhorská
tel.: 274 052 673, e-mail: infoservispraha@czso.cz
<http://www.praha.czso.cz>

Oddělení regionálních analýz a informačních služeb Středočeský kraj

Na padesátém 81, 100 82 Praha 10
Jana Slavníková, Mgr. Jana Hejnová
tel.: 274 054 175, fax: 274 054 177, e-mail: infoservisstc@czso.cz
<http://www.stredocesky.czso.cz>

Oddělení regionálních analýz a informačních služeb České Budějovice

Žižkova 1, 370 77 České Budějovice
Ing. Petra Dolejšová, Ing. Irena Votrubová
tel.: 386 718 440, fax: 386 718 450, e-mail: infoserviscb@czso.cz
<http://www.cbudejovice.czso.cz>

Oddělení regionálních analýz a informačních služeb Plzeň

Slovanská alej 36, 326 64 Plzeň
Mgr. Tereza Leščinská
tel.: 377 612 108, fax: 377 612 219, e-mail: infoservisplzen@czso.cz
<http://www.plzen.czso.cz>

Oddělení regionálních analýz a informačních služeb Karlovy Vary

Sportovní 28, 360 01 Karlovy Vary – Drahovice
Zuzana Luhanová, Ing. Martina Soukupová
tel.: 353 114 529, 353 114 525, fax: 353 114 522, e-mail: infoserviskv@czso.cz
<http://www.kvary.czso.cz>

Oddělení regionálních analýz a informačních služeb Ústí nad Labem

Špálova 2684, 400 11 Ústí nad Labem
Barbora Capitová, Alena Svobodová
tel.: 472 706 176, 420 706 148, fax: 472 706 170, e-mail: infoservisul@czso.cz
<http://www.ustinadlabem.czso.cz>

Oddělení regionálních analýz a informačních služeb Liberec

Nám. Dr. Edvarda Beneše 26, 460 01 Liberec 1
Ing. Dagmar Scholzeová, Mgr. Karla Švehlová
tel.: 485 110 223, 485 244 130, 485 244 216, fax: 485 110 223, e-mail: infoservislbc@czso.cz
<http://www.liberec.czso.cz>

Oddělení regionálních analýz a informačních služeb Hradec Králové

Myslivečkova 914, 500 03 Hradec Králové 3
Ing. Věra Varmužová, Ing. Pavel Jelínek
tel.: 495 762 322, 495 762 352, fax: 495 546 965, e-mail: infoservishk@czso.cz
<http://www.hradeckralove.czso.cz>

Oddělení regionálních analýz a informačních služeb Pardubice

V Ráji 872, 531 53 Pardubice
Ing. Hedvika Fialová, Dana Bílková
tel.: 466 743 480, 466 743 418, fax: 466 304 962, e-mail: infoservispa@czso.cz
<http://www.pardubice.czso.cz>

Oddělení regionálních analýz a informačních služeb Jihlava

Ke Skalce 30, 586 01 Jihlava
Ing. Jan Ryšavý, Ing. Vladislav Valda
tel.: 567 109 071, 567 109 062, fax: 567 109 063, e-mail: infoservisvys@czso.cz
<http://www.jihlava.czso.cz>

Oddělení regionálních analýz a informačních služeb Brno

INFORMAČNÍ SLUŽBY

Jezuitská 2, 601 59 Brno

Ing. Milada Jonášová, Ing. Vlasta Pospíšilová

tel.: 542 528 115, 542 528 200, fax: 542 528 325, e-mail: infoservisbrno@czso.cz

<http://www.brno.czso.cz>

Oddělení regionálních analýz a informačních služeb Olomouc

Dr. M. Horákové č. 27, 779 11 Olomouc

Ing. Jarmila Benešová, Ing. Michaela Smutná

tel.: 585 731 516, 585 731 509, fax: 585 411 320, e-mail: infoservisolom@czso.cz

<http://www.olomouc.czso.cz>

Oddělení regionálních analýz a informačních služeb Zlín

tř. Tomáše Bati 1565, 761 76 Zlín

Ing. Viera Michalíková, Ing. Leona Tolarová

tel.: 577 004 935, fax: 577 004 991, e-mail: infoservis-zl@czso.cz

<http://www.zlin.czso.cz>

Oddělení regionálních analýz a informačních služeb Ostrava

Repinova 17, 702 03 Ostrava

Ing. Daniela Hnidová

tel.: 595 131 230, fax: 595 131 231, e-mail: infoservis_ov@czso.cz

<http://www.ostrava.czso.cz>