

## SOUBORNÉ INFORMACE

---

Ročník 2010

Informace o regionech, městech a obcích

Karlovy Vary, 4. října 2010

Kód publikace: w-41130210

Pořadové číslo v roce: 2

# STATISTICKÝ BULLETIN

## KARLOVARSKÝ KRAJ

za 1. pololetí 2010

Elektronická publikace

Zpracoval: ČSÚ, oddělení regionálních analýz a informačních služeb Karlovy Vary  
Vedoucí oddělení: Ing. Jaroslava Šenitková  
Informační služby: tel.: 353 114 511, e-mail: [infoserviskv@czso.cz](mailto:infoserviskv@czso.cz)  
Kontaktní zaměstnanec: Ing. M. Soukupová, e-mail: [martina.soukupova@czso.cz](mailto:martina.soukupova@czso.cz), tel. 353 114 525

---

Český statistický úřad Karlovy Vary

2010

Zajímají Vás nejnovější údaje o inflaci, HDP, obyvatelstvu, průměrných mzdách a mnohé další?  
Dozvíte se je na informační lince ČSÚ:

**274 052 900**

nebo je můžete najít na internetových stránkách ČSÚ:

**[WWW.CZSO.CZ](http://www.czso.cz)**

Zajímají Vás údaje o Karlovarském kraji? Navštivte přímo internetové stránky ČSÚ Karlovy Vary na adrese:

**[www.kvary.czso.cz](http://www.kvary.czso.cz)**

## OBSAH

METODICKÉ VYSVĚTLIVKY.....	5
<b>SOCIÁLNÍ A EKONOMICKÝ VÝVOJ KARLOVARSKÉHO KRAJE</b>	
A. Vybrané ukazatele vývoje hospodářství kraje.....	11
B. Mezikrajové srovnání ve vybraných ukazatelích.....	12
C. Meziokresní srovnání ve vybraných ukazatelích.....	14
D. Obyvatelstvo.....	15
E. Zaměstnanost a mzdy.....	21
F. Výběrové šetření pracovních sil.....	22
G. Nezaměstnanost.....	26
H. Organizační statistika.....	30
I. Vydaná stavební povolení.....	35
J. Bytová výstavba.....	37
K. Zemědělství.....	39
L. Průmysl.....	41
M. Stavebnictví.....	42
N. Cestovní ruch.....	43
O. Ceny.....	45
P. Vybrané ukazatele vývoje hospodářství ČR.....	49
<b>DOPLŇUJÍCÍ INFORMACE</b>	
Q. Struktura vývozu podle tříd SITC, rev. 4 v roce 2009.....	55
R. Souhrnné údaje o vodovodech a kanalizacích za rok 2009.....	58
<b>NABÍDKA PUBLIKACÍ ČSÚ PRAHA.....</b>	<b>59</b>
<b>NABÍDKA PUBLIKACÍ ČSÚ KARLOVY VARY.....</b>	<b>66</b>
<b>ADRESÁŘ PRACOVÍŠŤ INFORMAČNÍCH SLUŽEB.....</b>	<b>67</b>

## **ZNAČKY V TABULKÁCH**

- jev se nevyskytoval
- 0 nenulový údaj, jehož velikost je menší než polovina jednotky v tabulce
- x číselný údaj není logicky možný
- . údaj není k dispozici nebo je nespolehlivý
- i.d. údaj nelze zveřejnit (individuální údaj)

Výpočty v tabulkách jsou prováděny z nezaokrouhlených údajů (včetně součtů).

## METODICKÉ VYSVĚTLIVKY

### OBYVATELSTVO

Základem pro údaje o **počtu a struktuře obyvatelstva** jsou výsledky **sčítání lidu, domů a bytů**, která jsou uskutečňována zhruba v desetiletých intervalech. Na tyto výsledky pak průběžně navazují **bilance demografických událostí**, vycházející ze statistických hlášení o sňatcích, narozeních, úmrtích (příčiny smrti jsou stanoveny podle Mezinárodní statistické klasifikace nemocí a přidružených zdravotních problémů - 10. revize) a rozvodech. V údajích o demografických událostech jsou obsaženy i sňatky, narození a úmrtí občanů s trvalým bydlištěm na území ČR, které nastaly v cizině. Zdrojem dat o stěhování za občany ČR i cizince je Informační systém evidence obyvatel. Údaje jsou zveřejňovány čtvrtletně v členění do krajů a okresů, (v Praze také do správních obvodů a městských částí), jednou ročně pak i do jednotlivých obcí.

Celkový počet obyvatel zahrnuje všechny osoby, které mají na sledovaném území trvalé bydliště, a to bez ohledu na státní občanství. Od roku 2001 (v návaznosti na sčítání lidu, domů a bytů 2001) údaje zahrnují také cizince s vízy nad 90 dnů (podle zákona č. 326/1999 Sb., o pobytu cizinců) a cizince s přiznaným azylem (podle zákona č. 325/1999 Sb., o azylu). Od 1. 5. 2004, v návaznosti na tzv. Euronovelu zákona č. 326/1999 Sb., o pobytu cizinců, se údaje týkají občanů zemí EU s přechodným pobytem na území ČR a občanů třetích zemí s dlouhodobým pobytem.

Údaje pro intenzitní ukazatele hrubých relativních měr demografických událostí jsou vztaženy na 1 000 obyvatel středního stavu. Obecně vyjadřuje střední stav obyvatelstva počet obyvatel daného území bilancovaný k okamžiku, který byl zvolen za střed sledovaného období. Za střední stav obyvatelstva v kalendářním roce je tedy považován počet obyvatel k 1. 7. sledovaného roku. Střední stav obyvatel za jiná období se zjišťuje jako aritmetický průměr středních stavů příslušných měsíců.

Kojenecká úmrtnost udává počet zemřelých kojenců (do 1 roku věku) připadající na 1 000 živě narozených dětí v příslušném období. Novorozenecká úmrtnost udává počet zemřelých novorozenců (do 28 dnů) připadající na 1 000 živě narozených dětí v příslušném období. Publikované hrubé míry jednotlivých demografických procesů (porodnost, úmrtnost a pod.) jsou ovlivněny mimo jiné i věkovou strukturou obyvatelstva příslušného území.

### ZAMĚSTNANOST A MZDY

Od roku 2009 došlo ve statistice práce a mezd ke změnám v metodice zjišťování a prezentaci výsledků. **Nově jsou výsledky publikovány za celou populaci podniků se zvýšeným důrazem na průměrné mzdy zaměstnanců přepočtené na plně zaměstnané**, které zohledňují délku pracovního úvazku.

Územní třídění je provedeno **podle sídla vykazujícího ekonomického subjektu** (tedy včetně provozoven dislokovaných na jiném území - tzv. podniková metoda).

**Průměrný evidenční počet zaměstnanců přepočtený** vyjadřuje přepočet na plně zaměstnané (s plnou pracovní dobou). Do evidenčního počtu zaměstnanců se zahrnují všichni stálí i dočasní zaměstnanci, kteří jsou ke zpravodajské jednotce v pracovním, služebním nebo členském poměru (kde součástí členství je pracovní vztah). Nezahrnují se např. ženy na mateřské dovolené, osoby na rodičovské dovolené (nepracují-li současně v pracovním poměru), učni, osoby pracující pro firmu na základě dohod o pracích konaných mimo pracovní poměr, osoby vykonávající veřejné funkce (např. poslanci, senátoři, uvolnění členové zastupitelstev všech stupňů, soudci aj.).

**Průměrná hrubá měsíční mzda** představuje podíl mezd bez ostatních osobních nákladů připadající na jednoho zaměstnance evidenčního počtu za měsíc. Do mezd se zahrnují základní mzdy a platy, příplatky a doplatky ke mzdě nebo platu, prémie a odměny, náhrady mezd a platů, odměny za pracovní pohotovost a jiné složky mzdy nebo platu, které byly v daném období zaměstnancům zúčtovány k výplatě. Nezahrnují se náhrady mzdy nebo platu po dobu prvních 14 kalendářních dnů trvání dočasné pracovní neschopnosti (karantény) placené zaměstnavatelem.

Jedná se o hrubé mzdy, tj. před snížením o pojistné na všeobecné zdravotní pojištění a sociální zabezpečení, zálohové splátky daně z příjmů fyzických osob a další zákonné nebo se zaměstnancem dohodnuté srážky.

Podrobnější informace jsou k dispozici na [http://www.czso.cz/csu/redakce.nsf/i/pmz\\_m](http://www.czso.cz/csu/redakce.nsf/i/pmz_m)

## METODICKÉ VYSVĚTLIVKY

### VÝBĚROVÉ ŠETŘENÍ PRACOVNÍCH SIL

Výběrové šetření pracovních sil je prováděno v náhodně vybraných bytech (0,6 % všech trvale obydlených bytů). Zjištěné údaje jsou převáženy četností jednotlivých věkových skupin mužů a žen.

Do počtu **zaměstnaných** jsou zahrnuty všechny osoby patnáctileté a starší, které během referenčního týdne příslušely mezi zaměstnance, členy produkčních družstev, pracující na vlastní účet, zaměstnavatele či pomáhající rodinné příslušníky.

Za **nezaměstnané** se považují všechny osoby patnáctileté a starší, které ve sledovaném období byly bez práce, aktivně ji hledaly a byly připraveny k nástupu do zaměstnání nejpozději do 14 dnů. Za nezaměstnané jsou považováni i ti, kteří již práci našli, ale nástup je stanoven nejpozději do tří měsíců.

**Míra ekonomické aktivity** vyjadřuje podíl počtu zaměstnaných a nezaměstnaných (pracovní síly) na počtu všech osob starších patnácti let - udává se v %.

**Obecná míra nezaměstnanosti** vyjadřuje podíl počtu nezaměstnaných osob na celkové pracovní síle (součet všech zaměstnaných a nezaměstnaných) - udává se v %.

Pro všechny charakteristiky výběrového šetření je možné konstruovat **95% interval spolehlivosti**, tedy interval, v němž s 95% pravděpodobností leží skutečná hodnota odhadované charakteristiky. Velikost intervalu spolehlivosti pro odhad základních charakteristik je zřejmá z následující tabulky.

**Intervaly spolehlivosti (95%) pro odhad počtu zaměstnaných v NH, nezaměstnaných a měr nezaměstnanosti (2. čtvrtletí 2010)**

	Zaměstnaní (tis. osob)			Nezaměstnaní (tis. osob)			Míra nezaměstnanosti (%)	
	odhad	95% interval spolehlivosti		odhad	95% interval spolehlivosti		odhad	95% interval spolehlivosti -/+ (proc. body)
		abs. -/+	rel. -/+ (%)		abs. -/+	rel. -/+ (%)		
<b>Česká republika</b>	<b>4 880,9</b>	<b>39,0</b>	<b>0,8</b>	<b>374,7</b>	<b>15,7</b>	<b>4,2</b>	<b>7,1</b>	<b>0,3</b>
v tom kraje:								
Hl. m. Praha	657,4	17,8	2,7	23,7	5,3	22,4	3,5	0,8
Středočeský	601,2	12,9	2,1	31,6	4,4	14,0	5,0	0,7
Jihočeský	296,8	8,4	2,8	16,7	2,9	17,5	5,3	0,9
Plzeňský	270,9	8,1	3,0	17,8	3,0	17,1	6,2	1,1
Karlovarský	144,8	5,3	3,6	17,5	2,7	15,2	10,8	1,6
Ústecký	361,7	12,6	3,5	45,3	6,2	13,6	11,1	1,5
Liberecký	199,4	7,4	3,7	15,3	2,9	19,2	7,1	1,4
Královéhradecký	252,6	9,3	3,7	18,1	3,6	19,7	6,7	1,3
Pardubický	235,5	7,8	3,3	17,9	3,1	17,4	7,1	1,2
Vysočina	239,5	7,7	3,2	15,5	2,9	18,5	6,1	1,1
Jihomoravský	534,7	13,2	2,5	43,9	5,5	12,5	7,6	0,9
Olomoucký	275,7	10,1	3,7	28,9	4,5	15,6	9,5	1,5
Zlínský	264,9	9,0	3,4	22,8	3,7	16,3	7,9	1,3
Moravskoslezský	545,9	13,8	2,5	59,6	6,4	10,7	9,8	1,1

## METODICKÉ VYSVĚTLIVKY

### NEZAMĚSTNANOST (PODLE ÚDAJŮ MPSV)

Údaje o **nezaměstnanosti** jsou převzaty z informačního systému Ministerstva práce a sociálních věcí (podle evidence úřadů práce). Neumístění uchazeči o práci jsou občané trvale bydlící na příslušném území, kteří nejsou v pracovním nebo obdobném vztahu k zaměstnavateli, ani nevykonávají samostatnou výdělečnou činnost a požádali úřad práce o zprostředkování vhodného zaměstnání.

**Míra registrované nezaměstnanosti** se vypočte jako podíl vyjádřený v procentech, kde v čitateli je počet dosažitelných, neumístěných uchazečů o zaměstnání, občanů ČR a občanů EU (EHP), vedených úřady práce podle bydliště uchazeče ke konci sledovaného měsíce. Jedná se o evidované nezaměstnané, kteří nemají žádnou objektivní překážku pro přijetí do zaměstnání a při nabídce vhodného pracovního místa mohou do něj bezprostředně nastoupit (nejsou ve vazbě, ve výkonu trestu, nepobírají peněžitou pomoc v mateřství, hmotné zabezpečení po dobu mateřské dovolené, nejsou v pracovní neschopnosti, nejsou zařazeni do rekvalifikačních kurzů a nevykonávají krátkodobé zaměstnání). Jmenovatel tvoří pracovní sílu, tj. počet zaměstnaných v národním hospodářství s jediným nebo hlavním zaměstnáním podle výsledků výběrového šetření pracovních sil (VŠPS - klouzavý průměr posledních čtyř čtvrtletí) + počet pracujících cizinců ze třetích zemí s platným povolením k zaměstnávání, zaměstnaných občanů EU registrovaných ÚP (klouzavý průměr posledních 12-ti měsíců) a cizinců s platným živnostenským oprávněním (klouzavý průměr za poslední 2 pololetí) + přesná evidence registrovaných – dosažitelných, neumístěných uchazečů o zaměstnání, občanů ČR a občanů EU (EHP), vedená úřady práce podle bydliště uchazeče.

### ORGANIZAČNÍ STATISTIKA

Datovým zdrojem pro **organizační statistiku** je Registr ekonomických subjektů (dále jen RES). RES je veřejným seznamem, který vytváří a spravuje ČSÚ na základě zákona č. 89/1995 Sb., o státní statistické službě ve znění pozdějších předpisů.

V RES jsou evidovány **právnícké osoby** včetně organizačních složek státu (které jsou účetní jednotkou) a **fyzické osoby**, které mají postavení podnikatele. RES je průběžně aktualizován daty z obchodního rejstříku, živnostenských úřadů, z administrativních zdrojů a ze statistických zjišťování. Registr se využívá zejména ve státní statistické službě ke stanovení okruhu zpravodajských jednotek pro jednotlivá statistická zjišťování.

**Obchodní společnosti** zahrnují veřejné obchodní společnosti, společnosti s ručením omezeným, komanditní společnosti, akciové společnosti, Evropská hospodářská zájmová sdružení a Evropské společnosti. **Družstva** zahrnují i družstevní podniky. **Fyzické osoby** zahrnují soukromé podnikatele podnikající dle živnostenského zákona, fyzické osoby provozující jinou podnikatelskou činnost podle zvláštních předpisů, zemědělské podnikatele – fyzické osoby a samostatně hospodařící rolníky zapsané v obchodním rejstříku. V roce 2009 byla ukončena evidence právní formy 103 samostatně hospodařící rolníci (cca 65 tis. subjektů v ČR).

Členění RES **podle převažující činnosti** odpovídá sekcím a oddílům klasifikace ekonomických činností CZ - NACE. Členění podle zařazení subjektů do institucionálních sektorů (pouze roční data) vychází z Číselníku institucionálních sektorů a subsektorů.

### STAVEBNÍ OHLÁŠENÍ A POVOLENÍ

Údaje o **podaných stavebních ohlášeních a vydaných stavebních povoleních** (SOP) jsou zpracovány na základě výkazů předkládaných jednotlivými stavebními úřady, odbory dopravy a životního prostředí krajských úřadů, pověřených obecních úřadů a újezdními úřady. Stavební ohlášení a stavební povolení odpovídají zákonu č. 183/2006 Sb., o územním plánování a stavebním řádu (stavební zákon) se stanovením závazných podmínek pro provedení a užívání stavby. **Orientační hodnota staveb** zahrnuje celkové náklady včetně technologie (v běžných cenách) vynaložené na přípravu, realizaci a uvedení stavby do provozu.

Nová výstavba představuje zcela novou konstrukci, nové stavební dílo. Změnami dokončených staveb se rozumí nástavby, jimiž se stavby zvyšují, přístavby, jimiž se stavby půdorysně rozšiřují a které jsou vzájemně provozně propojeny s dosavadní stavbou, dále vestavby, tj. stavební úpravy, při nichž se zachovává vnější půdorysné i výškové ohraničení stavby.

## METODICKÉ VYSVĚTLIVKY

Ochranou životního prostředí se rozumí stavební akce k ochraně čistoty vod, ovzduší a klimatu, k ekologické likvidaci nebo využití odpadů, k ochraně přírody a krajiny, na rekultivaci půdy a k omezení působení fyzikálních faktorů na životní prostředí.

Údaje **o zrušených bytech** vycházejí z údajů o změnách v užívání staveb (§ 126 stavebního zákona) a odstraňování staveb (§ 128 stavebního zákona).

### BYTOVÁ VÝSTAVBA

Údaje **o bytové výstavbě** jsou zpracovány z měsíčního statistického výkaznictví, ke kterému mají výkaznickou povinnost stavební úřady. Zahrnují celou bytovou výstavbu na území (včetně nástaveb, vestaveb a přístaveb), kterou vznikají nové byty. Nejsou zahrnuty byty vzniklé změnou účelu užívání bez stavebních úprav. Údaje jsou zpracovány územní metodou a relevantní k území krajů i okresů.

**Stavby pro bydlení** jsou bytové budovy, u nichž převažuje funkce bydlení, rodinné domy a nástavby, vestavby a přístavby k nim. Bytem se rozumí místnost nebo soubor místností, které jsou podle rozhodnutí stavebního úřadu určeny k bydlení a mohou svému účelu sloužit jako samostatné bytové jednotky. **Byty zahájené** (ohlášené i povolené) jsou takové, na které bylo ve sledovaném období podáno stavební ohlášení o provedení jednoduchých staveb podle §104 odst. 2, písmeno a) až d) nebo vydáno stavební povolení podle §115 se závaznými podmínkami pro provedení a užívání stavby ve smyslu stavebního zákona. **Byty dokončené** jsou byty v dokončených budovách, které vyžadovaly stavební ohlášení nebo povolení anebo byla stavba prováděna na podkladě veřejnoprávní smlouvy (§116) nebo certifikátu vydaného autorizovaným inspektorem (§117) a lze je užívat na základě oznámení stavebnímu úřadu (§120) nebo kolaudačního souhlasu (§122).

### ZEMĚDĚLSTVÍ

Statistické zjišťování **o výrobě masa** je prováděno měsíčně výkazem, který předkládají všichni provozovatelé jatek, vč. ekonomických subjektů porážejících jatečná zvířata z vlastního výkrmu. Soubor zpravodajských jednotek je tvořen na základě seznamu provozních jatek, sanitních jatek a porážkových míst podle evidence Státní veterinární správy. Porážky zahrnují všechna jatečná zvířata bez ohledu na to, zda jsou tuzemského původu nebo byla dovezena ze zahraničí. Nutné porážky jsou započítány do jatečné hmotnosti v případě, že maso je použito pro lidskou spotřebu. Výroba masa celkem zahrnuje výrobu hovězího, telecího, vepřového, skopového (včetně kozího) a koňského masa.

**Kapitolu doplňuje** tabulka s nejaktuálnější zjištěnými daty **z rostlinné výroby (s výjimkou 1. čtvrtletí)**. **Podrobné metodické vysvětlivky k těmto tabulkám jsou uvedeny v příslušných speciálních publikacích ČSÚ.**

### PRŮMYSL

Údaje jsou publikovány za podnikatelské subjekty s převažující průmyslovou činností **se 100 a více zaměstnanci** a zjišťovány podnikovou metodou, tedy za **podniky se sídlem na příslušném území**, včetně jejich závodů a provozoven v jiných krajích. Vzhledem k nižší relevantnosti k příslušnému území nejsou údaje již dále členěny do okresů. V kategorii 100 a více zaměstnanců je zjišťování úplné.

**Tržby za prodej vlastních výrobků a služeb** se oceňují v základních běžných cenách, které fakturuje výrobce kupujícímu a jsou vedeny na účtech 601 a 602. Nezahrnují daň na výrobu a výrobky (DPH, spotřební daň, clo). Tržby z průmyslové činnosti zahrnují tržby (příjmy) za prodej vlastních průmyslových výrobků a služeb průmyslové povahy, prodaných externím odběratelům.

**Průměrný počet zaměstnanců** za měsíc se počítá jako součet počtu fyzických osob v jednotlivých dnech sledovaného měsíce (včetně dnů pracovního klidu a pracovního volna), který se dělí počtem všech kalendářních dnů měsíce.

**Průměrná hrubá měsíční mzda** představuje podíl mezd bez ostatních osobních nákladů připadající na jednoho zaměstnance evidenčního počtu za měsíc. Do mezd se zahrnují základní mzdy a platy, příplatky a doplatky ke mzdě nebo platu, prémie a odměny, náhrady mezd a platů, odměny za pracovní pohotovost a jiné složky mzdy nebo platu, které byly v daném období zaměstnancům zúčtovány k výplatě. Nezahrnují se



## METODICKÉ VYSVĚTLIVKY

náhrady mzdy nebo platu po dobu prvních 14 kalendářních dnů trvání dočasné pracovní neschopnosti (karantény) placené zaměstnavatelem.

Jedná se o hrubé mzdy, tj. před snížením o pojistné na všeobecné zdravotní pojištění a sociální zabezpečení, zálohové splátky daně z příjmů fyzických osob a další zákonné nebo se zaměstnancem dohodnuté srážky.

### STAVEBNICTVÍ

Údaje jsou publikovány za podnikatelské subjekty s převažující stavební činností **s 50 a více zaměstnanci**. Subjekty jsou územně zařazeny podle **kraje sídla podniku**.

**Stavebními pracemi** se rozumí provádění specializovaných i nesespecializovaných stavebních činností. Patří sem práce na novostavbách, opravách, provádění nástaveb a přestaveb budov i inženýrských děl, výstavba prefabrikovaných objektů na staveništi a staveb dočasného charakteru. Zahrnují se sem i montážní práce stavebních konstrukcí a hodnota zabudovaného materiálu a konstrukcí. Do stavebních prací se nezahrnují developerské činnosti.

**Základní stavební výroba (ZSV)**, tj. stavební práce provedené vlastními pracovníky představují objem veškerých stavebních prací, které organizace provedla pracovníky zahrnutými do jejího evidenčního počtu (vč. produktivní práce učňů). Patří sem i objem veškerých stavebních prací na vlastním hmotném majetku.

Pozemní stavitelství zahrnuje veškeré stavební práce provedené na pozemních stavbách v tuzemsku, tj. výstavbu bytových a nebytových budov a specializované stavební činnosti.

Inženýrské stavitelství zahrnuje veškeré práce provedené na inženýrských stavbách (výstavba silnic a železnic, výstavba inženýrských sítí a ostatních staveb jako např. vodních děl).

**Průměrný evidenční počet zaměstnanců** ve fyzických osobách zahrnuje všechny stálé a dočasné zaměstnance, kteří jsou v pracovním poměru sledovaných podniků. Mzdy jsou uváděny v hrubých částkách.

### CESTOVNÍ RUCH

Údaje o kapacitách hromadných ubytovacích zařízení a jejich návštěvnosti vycházejí z pravidelného měsíčního a čtvrtletního šetření.

**Hromadná ubytovací zařízení** jsou zařízení, která pravidelně (nebo nepravidelně) poskytují přechodné ubytování hostům. Mezi hromadná ubytovací zařízení patří hotely, penziony, turistické ubytovny, chatové osady, kempy a ostatní ubytovací zařízení (např. léčebné lázně, rekreační zařízení podniků, školící střediska).

Hotel je ubytovací zařízení s nejméně 10 pokoji pro hosty s různým rozsahem poskytovaných služeb (podle třídy). Penzion je ubytovací zařízení s nejméně 5 pokoji, nebo 10 lůžky pro hosty s omezenějším rozsahem a nižší úrovní poskytovaných služeb. Kemp je ubytovací zařízení pro přechodné ubytování ve vlastním zařízení hostů, případně i v ubytovacích objektech provozovatele. Chatová osada je ubytovací zařízení pro přechodné ubytování hostů výhradně v ubytovacích objektech provozovatele.

**Host v ubytovacím zařízení** je každá osoba (včetně dětí a kromě personálu a majitelů ubytovacího zařízení), která použila služeb ubytovacího zařízení k přechodnému ubytování. Mezi hosty se nezapočítávají osoby, které používají služeb ubytovacího zařízení pro přechodné ubytování za účelem zaměstnání či řádného studia. Doba pro přechodné ubytování, kdy lze hosta považovat za účastníka cestovního ruchu, nesmí být delší než 1 rok. Za **rezidenta** se považuje osoba, která má trvalý (stálý) pobyt v České republice. Může to tedy být občan České republiky i cizí státní příslušník trvale žijící na území České republiky. **Nerezidentem** je pak osoba, která trvale žije v jiné zemi (včetně občanů České republiky trvale žijících v cizině).

**Výběrové šetření cestovního ruchu (VŠCR)** je zdrojem údajů o výjezdovém a domácím cestovním ruchu našich rezidentů. Údaje o výjezdovém a domácím cestovním ruchu se zjišťují u všech členů domácnosti, kteří jsou dotazováni na cesty, jež uskutečnili ve sledovaném měsíci za účelem trávení volného času. Delší

## METODICKÉ VYSVĚTLIVKY

cestou se rozumí cesta za účelem trávení volného času a rekreace, při které osoba alespoň 4x za sebou přenocovala mimo své obvyklé prostředí, v případě kratší cesty osoba přenocovala mimo své obvyklé prostředí alespoň 1x a nejvíce 3x.

### CENY

**Spotřebitelské ceny** jsou průměrné ceny vybraných druhů zboží a služeb (cenových reprezentantů) za kraje v posledním měsíci sledovaného čtvrtletí. Jejich uspořádání v legendě vychází ze struktury spotřebního koše platného od roku 2007.

**Ceny zemědělských výrobků** jsou zjišťovány v síti vybraných zemědělských výrobců. Jsou to převážně nominální ceny vybraných zemědělských výrobků podle hlavních (specifikovaných) jakostí. Průměrné měsíční ceny jsou prostým aritmetickým průměrem z cen jednotlivých významných kontraktů, které byly realizovány v období kolem středu sledovaného měsíce.

**Ceny surového dříví** jsou průměrné realizační smluvní ceny (bez vlastní spotřeby) zjištěné v jednotlivých čtvrtletích ze státního statistického zjišťování. Sledují se ceny surového dříví podle šesti jakostních tříd. Jsou uváděny ceny vybraných výrobků (sortimentů) surového jehličnatého dříví a vykázané ceny jsou za dodávky surového dříví pro tuzemsko. Ceny podle krajů jsou zjišťovány pouze u vlastníků lesa. Ceny jsou počítány prostým aritmetickým průměrem z cen jednotlivých obchodních případů, realizovaných za celé období sledovaného čtvrtletí.

**Index spotřebitelských cen** je počítán na základě zjištěných cen zboží a služeb za vybrané zpravodajské jednotky pomocí Laspeyresova vzorce. Vývoj spotřebitelských cen (životních nákladů) se sleduje na spotřebních koších souboru vybraných druhů zboží a služeb placených obyvatelstvem. Indexy spotřebitelských cen jsou uvedeny v rozsahu 12 oddílů klasifikace konečné spotřeby domácností CZ-COICOP (*Classification of individual Consumption by Purpose*). Od ledna 2010 jsou indexy spotřebitelských cen počítány na aktualizovaných vahách. Váhy vycházejí z výdajů domácností roku 2008. Podíly cenových reprezentantů v jednotlivých skupinách odpovídají struktuře výdajů domácností ze statistiky rodinných účtů v roce 2005. Od roku 2010 došlo dále u cenových indexů ke změně ceny základního období z prosince 2005 na prosinec 2009.

**Indexy cen výrobců** jsou počítány na základě cen za výběrové soubory reprezentantů a vybrané zpravodajské jednotky agregací jednoduchých indexů cen reprezentantů do úhrnů pomocí výpočetního vzorce typu Laspeyres. Pro výpočet se používají stálé váhy z roku 2005. V rámci komplexní revize, která probíhala za jednotlivé cenové okruhy v průběhu roku 2006, byly revidovány váhové systémy, výběry reprezentantů a zpravodajských jednotek (respondentů).

**Průměrné ceny vybraných výrobků průmyslových výrobců** jsou sledovány ve státním statistickém výkaze ve vybraných podnicích za vybrané výrobky potravinářského průmyslu. V průběhu roku 2004 byla provedena aktualizace souboru výrobků a výrobců a zavedení výpočtu váženého aritmetického průměru. Aktualizace váhového schématu je prováděna na podkladě tržeb v tuzemsku vždy v lednu. Od ledna 2009 se přešlo na sledování podle klasifikace CZ-CPA, která nahradila dřívější SKP.

### VÝVOZ

V návaznosti na mezinárodní praxi některých států Evropské unie sleduje Český statistický úřad zahraniční obchod se zbožím podle jednotlivých krajů. Zdrojem dat jsou údaje celní statistiky zpracovávané z Jednotných celních deklarací. Publikovány jsou pouze údaje o vývozu zboží z jednotlivých krajů, protože při dovozu zboží není v řadě případů známé přesné místo jeho konečného užití. Vývozci mohou do kraje původu zboží zvolit i kategorii "nespecifikováno" a tudíž část vývozu z České republiky není mezi kraje rozdělena. Hodnota je uváděna v milionech Kč v běžných cenách podle statistické hodnoty vývozu, kterou se rozumí hodnota franko hranice České republiky.

## VYBRANÉ UKAZATELE VÝVOJE HOSPODÁŘSTVÍ KRAJE

**Tab. A.1 Vybrané ukazatele vývoje hospodářství v Karlovarském kraji v roce 2010**

	Měřicí jednotka	2. čtvrtletí		Od počátku roku	
		absolutně	index 2010/2009	absolutně	index 2010/2009
<b>OBYVATELSTVO</b>					
Živě narození	osoby	732	83,6	1 541	94,0
Zemřelí	osoby	665	89,7	1 449	90,3
Přistěhovalí	osoby	662	78,3	1 333	81,3
Vystěhovalí	osoby	788	74,1	1 681	72,8
Počet obyvatel <sup>1)</sup>	osoby	x	x	307 380	99,9
<b>ZAMĚSTNANOST A MZDY</b>					
Míra ekonomické aktivity <sup>2)</sup>	%	61,8	<sup>6)</sup> 61,4	61,5	<sup>6)</sup> 61,1
Zaměstnaní v hlavním zaměstnání podle VŠPS (tis. osob)	tis. osob	144,8	99,3	142,9	98,3
z toho: podnikatelé		20,3	99,2	19,6	92,7
Zaměstnanci celkem <sup>3)</sup> (přepočtené osoby v tis.)	osoby	80,7	99,6	80,2	97,7
Průměrná měsíční mzda <sup>3)</sup>	Kč	19 906	104,0	19 367	104,3
<b>NEZAMĚSTNANOST (podle MPSV)<sup>1)</sup></b>					
Neumístění uchazeči o zaměstnání	osoby	x	x	18 092	102,5
z toho: ženy	osoby	x	x	8 500	98,2
Volná pracovní místa	místa	x	x	1 060	94,6
Míra registrované nezaměstnanosti	%	x	x	10,38	<sup>6)</sup> 10,18
Uchazeči na 1 volné pracovní místo	osoby	x	x	17,1	<sup>6)</sup> 15,7
<b>ORGANIZAČNÍ STRUKTURA<sup>1)</sup></b>					
Ekonomické subjekty celkem		x	x	81 749	100,5
z toho: fyzické osoby		x	x	60 242	99,6
obchodní společnosti		x	x	8 455	105,4
družstva		x	x	153	98,7
<b>STAVEBNÍ POVOLENÍ</b>					
Stavební ohlášení a povolení celkem	povolení	827	106,4	1 485	95,3
Orientační hodnota staveb	mil. Kč	1 918	84,7	3 392	78,5
<b>BYTOVÁ VÝSTAVBA</b>					
Dokončené byty	byty	125	137,4	375	163,8
Zahájené byty	byty	181	75,7	291	73,7
<b>ZEMĚDĚLSTVÍ</b>					
Výroba masa v jatečné hmotnosti	t	95	110,5	188	105,0
z toho: hovězí a telecí	t	80	112,7	157	105,4
vepřové	t	16	114,3	30	103,4
Sklizeň zemědělských plodin (t)					
z toho: obiloviny celkem	t	.	.	.	.
brambory (bez raných a sadby)	t	.	.	.	.
<b>PRŮMYSL<sup>4)</sup></b>					
Tržby za prodej vlastních výrobků a služeb průmyslové povahy	mil. Kč	.	.	17 452,8	105,8
<b>STAVEBNICTVÍ<sup>5)</sup></b>					
Základní stavební výroba	mil. Kč	657,7	146,0	1 158,6	137,6
z toho: pozemní stavitelství	mil. Kč	514,1	153,0	940,7	143,4
inženýrské stavitelství	mil. Kč	140,1	129,5	204,5	120,9
<b>CESTOVNÍ RUCH</b>					
Počet příjezdů hostů		174 456	103,4	301 828	101,7
z toho: nerezidenti		121 310	106,3	212 101	104,2

<sup>1)</sup> stav k poslednímu dni sledovaného období

<sup>2)</sup> podíl počtu zaměstnaných a nezaměstnaných (pracovní síly) na počtu všech 15-tiletých a starších

<sup>3)</sup> subjekty se sídlem na území kraje v podnikatelské i nepodnikatelské sféře

<sup>4)</sup> podnikatelské subjekty s počtem zaměstnanců 100 a více se sídlem na území kraje

<sup>5)</sup> podnikatelské subjekty s počtem zaměstnanců 50 a více se sídlem na území kraje

<sup>6)</sup> stejné období minulého roku

# MEZIKRAJOVÉ SROVNÁNÍ VE VYBRANÝCH UKAZATELÍCH

Tab. B.1 Mezikrajové srovnání vybraných ukazatelů za 1. pololetí 2010

	ČR celkem	v tom kraj						
		Hl. m. Praha	Středo-český	Jihočeský	Plzeňský	Karlovarský	Ústecký	Liberecký
<b>ZAKLADNÍ ÚDAJE (k 1.1.2010)</b>								
Rozloha v km <sup>2</sup>	78 865	496	11 015	10 057	7 561	<b>3 314</b>	5 335	3 163
Obce s rozšířenou působností	205	X	26	17	15	<b>7</b>	16	10
Obce	6 250	1	1 145	623	501	<b>132</b>	354	215
Části obcí	15 051	112	2 792	1 980	1 539	<b>518</b>	1 150	763
<b>OBYVATELSTVO</b>								
Živě narození	58 175	7 337	7 553	3 422	3 132	<b>1 541</b>	4 669	2 605
Zemřelí	52 462	5 889	6 111	3 210	2 824	<b>1 449</b>	4 458	2 081
Přistěhovalí	13 575	16 152	15 739	2 358	2 444	<b>1 333</b>	3 809	2 180
Vystěhovalí	10 283	15 554	7 864	2 490	2 784	<b>1 681</b>	4 404	2 273
Počet obyvatel <sup>1)</sup>	10 515 818	1 251 072	1 256 850	637 723	571 831	<b>307 380</b>	835 814	439 458
<b>ZAMĚSTNANOST A MZDY</b>								
Míra ekonomické aktivity <sup>2)</sup> (%)	58,3	62,3	59,2	57,4	58,8	<b>61,5</b>	57,3	57,5
Zaměstnaní v hlavním zaměstnání podle VŠPS (tis. osob)	4 855,1	654,9	594,7	295,6	270,9	<b>142,9</b>	361,9	198,9
z toho: podnikatelé	823,3	147,4	112,2	46,9	41,5	<b>19,6</b>	51,1	34,7
Zaměstnanci celkem <sup>3)</sup> (přepočtené osoby v tis.)	3 747	1 048	339	189	179	<b>80</b>	217	122
Průměrná měsíční mzda <sup>3)</sup> (Kč)	23 135	29 029	22 540	20 053	21 711	<b>19 367</b>	20 718	20 953
<b>NEZAMĚSTNANOST (podle MPSV)<sup>1)</sup></b>								
Neumístění uchazeči o zaměstnání	500 500	31 794	48 278	23 721	24 802	<b>18 092</b>	57 867	24 538
z toho: ženy	249 265	15 584	24 449	12 449	12 926	<b>8 500</b>	28 791	12 419
Volná pracovní místa	32 927	6 252	3 840	1 921	2 164	<b>1 060</b>	1 761	1 507
Míra registrované nezaměstnanosti (%)	8,5	3,9	6,8	6,7	7,5	<b>10,4</b>	13,0	10,3
Uchazeči na 1 volné pracovní místo	15,2	5,1	12,6	12,3	11,5	<b>17,1</b>	32,9	16,3
<b>ORGANIZAČNÍ STRUKTURA<sup>1)</sup></b>								
Ekonomické subjekty celkem	2 604 744	497 003	303 145	154 095	142 759	<b>81 749</b>	175 321	116 082
z toho: fyzické osoby	1 952 283	298 219	237 393	122 215	105 166	<b>60 242</b>	135 654	93 063
obchodní společnosti	339 852	132 086	28 212	13 855	13 401	<b>8 455</b>	16 700	10 229
družstva	15 700	6 167	1 044	692	493	<b>153</b>	499	426
<b>STAVEBNÍ POVOLENÍ<sup>4)</sup></b>								
Stavební ohlášení a povolení celkem	51 452	4 051	9 191	4 203	3 498	<b>1 485</b>	3 149	1 982
Orientační hodnota staveb (mil. Kč)	195 851	15 791	23 904	12 161	12 564	<b>3 392</b>	13 387	5 004
<b>BYTOVÁ VÝSTAVBA</b>								
Dokončené byty	16 120	3 308	3 239	1 012	840	<b>375</b>	380	605
Zahájené byty	14 296	1 410	3 348	857	1 077	<b>291</b>	572	650
<b>ZEMĚDĚLSTVÍ</b>								
Výroba masa v jatečné hmotnosti (t)		zahrnuto						
z toho: hovězí a telecí	36 449	do Středo-	3 692	4 277	3 448	<b>157</b>	1 000	901
vepřové	137 949	česk.kraje	20 774	16 432	8 918	<b>30</b>	6 107	716
Skližeň zemědělských plodin (t)								
z toho: obiloviny celkem	.	.	.	.	.	.	.	.
brambory (bez raných a sadby)	.	.	.	.	.	.	.	.
<b>PRŮMYSL<sup>5)</sup></b>								
Tržby za prodej vlastních výrobků a služeb průmyslové povahy (mil. Kč)	1 296 437,4	155 399,7	246 139,5	48 393,0	78 701,8	<b>17 452,8</b>	141 879,7	56 261,2
<b>STAVEBNICTVÍ<sup>6)</sup></b>								
Základní stavební výroba (mil. Kč)	75 041,8	31 151,3	3 702,8	4 105,0	2 333,1	<b>1 158,6</b>	5 169,5	1 465,0
z toho: pozemní stavitelství	26 720,5	5 917,4	1 781,5	1 664,8	761,3	<b>940,7</b>	2 316,8	799,1
inženýrské stavitelství	45 357,7	23 765,4	1 854,5	2 429,6	1 554,8	<b>204,5</b>	2 806,6	621,6
<b>CESTOVNÍ RUCH</b>								
Počet příjezdů hostů	5 307 943	2 069 541	262 292	309 262	203 181	<b>301 828</b>	124 283	301 201
z toho: nerezidenti	2 793 782	1 776 268	64 584	117 511	66 602	<b>212 101</b>	42 634	80 674

<sup>1)</sup> stav k poslednímu dni sledovaného období

<sup>2)</sup> podíl počtu zaměstnaných a nezaměstnaných (pracovní síly) na počtu všech 15-tiletých a starších

<sup>3)</sup> subjekty se sídlem na území kraje v podnikatelské i nepodnikatelské sféře

<sup>4)</sup> údaj za ČR včetně povolení územně nerozdělených

<sup>5)</sup> podnikatelské subjekty s počtem zaměstnanců 100 a více se sídlem na území kraje

<sup>6)</sup> podnikatelské subjekty s počtem zaměstnanců 50 a více se sídlem na území kraje

# MEZIKRAJOVÉ SROVNÁNÍ VE VYBRANÝCH UKAZATELÍCH

Tab. B.1 Mezikrajové srovnání vybraných ukazatelů za 1. pololetí 2010

dokončení

	v tom kraj						
	Králové- hradecký	Pardubický	Vysočina	Jiho- moravský	Olomoucký	Zlínský	Moravsko- slezský
<b>ZAKLADNÍ ÚDAJE (k 1.1.2010)</b>							
Rozloha v km <sup>2</sup>	4 759	4 519	6 796	7 195	5 267	3 964	5 427
Obce s rozšířenou působností	15	15	15	21	13	13	22
Obce	448	451	704	673	399	305	299
Části obcí	1 074	991	1 402	902	767	438	623
<b>OBYVATELSTVO</b>							
Živě narození	2 978	2 874	2 662	6 543	3 446	2 986	6 427
Zemřelí	2 674	2 618	2 482	5 672	3 368	3 045	6 581
Přistěhovalí	2 447	2 238	1 666	4 307	1 794	1 405	2 222
Vystěhovalí	2 783	2 046	2 033	4 067	2 358	1 861	4 604
Počet obyvatel <sup>1)</sup>	554 370	516 777	514 805	1 152 819	641 555	590 527	1 244 837
<b>ZAMĚSTNANOST A MZDY</b>							
Míra ekonomické aktivity <sup>2)</sup> (%)	57,2	57,5	57,8	58,1	55,9	56,7	56,8
Zaměstnaní v hlavním zaměstnání podle VŠPS (tis. osob)	251,0	233,0	236,9	528,7	280,4	263,0	542,3
z toho: podnikatelé	44,5	37,3	34,9	92,2	45,6	42,8	72,6
Zaměstnanci celkem <sup>3)</sup> (přepočtené osoby v tis.)	161,4	149,1	145,9	390,4	169,8	178,6	377,6
Průměrná měsíční mzda <sup>3)</sup> (Kč)	20 196	19 771	20 199	21 305	19 788	19 767	21 137
<b>NEZAMĚSTNANOST (podle MPSV)<sup>1)</sup></b>							
Neumístění uchazeči o zaměstnání	20 937	23 052	24 133	60 486	36 289	30 732	75 779
z toho: ženy	10 667	11 540	12 366	29 418	18 243	14 924	36 989
Volná pracovní místa	1 813	2 614	982	2 932	1 506	1 318	3 257
Míra registrované nezaměstnanosti (%)	7,13	8,35	8,62	9,55	10,50	9,84	11,36
Uchazeči na 1 volné pracovní místo	11,5	8,8	24,6	20,6	24,1	23,3	23,3
<b>ORGANIZAČNÍ STRUKTURA<sup>1)</sup></b>							
Ekonomické subjekty celkem	130 583	110 567	102 483	279 192	134 849	133 324	243 592
z toho: fyzické osoby	104 663	88 030	82 271	210 062	110 347	108 715	196 243
obchodní společnosti	11 548	9 448	7 543	40 012	11 142	13 309	23 912
družstva	588	461	541	2 090	602	299	1 645
<b>STAVEBNÍ POVOLENÍ<sup>4)</sup></b>							
Stavební ohlášení a povolení celkem	2 617	2 342	3 136	5 536	2 633	2 526	4 616
Orientační hodnota staveb (mil. Kč)	12 227	10 950	9 269	21 355	7 794	8 560	22 089
<b>BYTOVÁ VÝSTAVBA</b>							
Dokončené byty	989	484	947	1 673	790	462	1 016
Zahájené byty	694	579	701	1 787	572	709	1 049
<b>ZEMĚDĚLSTVÍ</b>							
Výroba masa v jatečné hmotnosti (t)							
z toho: hovězí a telecí	2 277	9 308	5 437	1 630	1 451	2 124	748
vepřové	10 031	6 322	21 399	19 989	11 318	3 775	12 138
Sklizeň zemědělských plodin (t)							
z toho: obiloviny celkem	.	.	.	.	.	.	.
brambory (bez raných a sadby)	.	.	.	.	.	.	.
<b>PRŮMYSL<sup>5)</sup></b>							
Tržby za prodej vlastních výrobků a služeb průmyslové povahy (mil. Kč)	41 074,9	89 708,0	50 263,8	77 077,9	42 281,5	65 224,8	186 578,9
<b>STAVEBNICTVÍ<sup>6)</sup></b>							
Základní stavební výroba (mil. Kč)	1 796,4	2 637,0	2 534,9	9 165,5	2 136,4	2 967,3	4 719,1
z toho: pozemní stavitelství	1 043,8	933,9	1 675,5	3 448,7	1 498,5	1 522,0	2 416,5
inženýrské stavitelství	724,3	1 440,2	777,4	5 171,0	631,1	1 351,9	2 024,6
<b>CESTOVNÍ RUCH</b>							
Počet příjezdů hostů	395 126	132 048	147 311	421 743	180 805	203 954	255 368
z toho: nerezidenti	113 990	19 425	20 728	161 501	39 736	28 279	49 749

<sup>1)</sup> stav k poslednímu dni sledovaného období

<sup>2)</sup> podíl počtu zaměstnaných a nezaměstnaných (pracovní síly) na počtu všech 15-tiletých a starších

<sup>3)</sup> subjekty se sídlem na území kraje v podnikatelské i nepodnikatelské sféře

<sup>4)</sup> údaj za ČR včetně povolení územně nerozdělených

<sup>5)</sup> podnikatelské subjekty s počtem zaměstnanců 100 a více se sídlem na území kraje

<sup>6)</sup> podnikatelské subjekty s počtem zaměstnanců 50 a více se sídlem na území kraje

## MEZIOKRESNÍ SROVNÁNÍ VE VYBRANÝCH UKAZATELÍCH

**Tab. C.1 Meziokresní srovnání vybraných ukazatelů v Karlovarském kraji v 1. pololetí 2010**

	Kraj celkem	v tom okresy		
		Cheb	Karlovy Vary	Sokolov
<b>ZÁKLADNÍ ÚDAJE (k 1. 1. 2010)</b>				
Rozloha v km <sup>2</sup>	<b>3 314</b>	1 046	1 515	754
Počet obcí	<b>132</b>	40	54	38
Počet částí obcí	<b>518</b>	183	232	103
<b>OBYVATELSTVO</b>				
Živě narození	<b>1 541</b>	521	582	438
Zemřelí	<b>1 449</b>	466	577	406
Přistěhovalí	<b>1 333</b>	632	852	509
Vystěhovalí	<b>1 681</b>	683	976	682
Počet obyvatel <sup>1)</sup>	<b>307 380</b>	95 305	119 313	92 762
<b>NEZAMĚŠTNANOST (podle MPSV) <sup>1)</sup></b>				
Neumístění uchazeči o zaměstnání	<b>18 092</b>	4 974	7 018	6 100
z toho ženy	<b>8 500</b>	2 277	3 267	2 956
Počet volných pracovních míst	<b>1 060</b>	328	456	276
Míra registrované nezaměstnanosti (%)	<b>10,38</b>	8,91	9,91	12,79
Počet uchazečů na 1 volné pracovní místo	<b>17,1</b>	15,2	15,4	22,1
<b>ORGANIZAČNÍ STRUKTURA <sup>1)</sup></b>				
Ekonomické subjekty celkem	<b>81 749</b>	28 042	35 382	18 325
z toho:				
fyzické osoby	<b>60 242</b>	20 324	25 081	14 837
obchodní společnosti	<b>8 455</b>	2 355	4 831	1 269
družstva	<b>153</b>	58	77	18
<b>STAVEBNÍ POVOLENÍ</b>				
Stavební ohlášení a povolení celkem	<b>1 485</b>	671	483	331
Orientační hodnota staveb (mil. Kč)	<b>3 392</b>	799	1 766	827
<b>BYTOVÁ VÝSTAVBA</b>				
Dokončené byty	<b>375</b>	55	271	49
Zahájené byty	<b>291</b>	106	140	45

<sup>1)</sup> stav k poslednímu dni sledovaného období

## OBYVATELSTVO

**Tab. D.1 Počet obyvatel v Karlovarském kraji a jeho okresech v 1. pololetí 2010**

(předběžné údaje)

	Stav na počátku období 1. ledna 2010			Střední stav obyvatelstva			Stav na konci období 30. června 2010		
	celkem	muži	ženy	celkem	muži	ženy	celkem	muži	ženy
<b>Kraj celkem</b>	<b>307 636</b>	<b>151 056</b>	<b>156 580</b>	<b>307 503</b>	<b>150 951</b>	<b>156 552</b>	<b>307 380</b>	<b>150 897</b>	<b>156 483</b>
v tom okresy:									
Cheb	95 301	46 709	48 592	95 336	46 718	48 618	95 305	46 715	48 590
Karlovy Vary	119 432	58 468	60 964	119 359	58 409	60 950	119 313	58 374	60 939
Sokolov	92 903	45 879	47 024	92 808	45 824	46 984	92 762	45 808	46 954

**Tab. D.2 Pohyb obyvatelstva v Karlovarském kraji a jeho okresech v 1. pololetí 2010**

(předběžné údaje)

	Sňatky	Rozvody	Živě narození	Potraty		Zemřelí	Přirozený přírůstek	Přistěhovalí	Vystěhovalí	Přírůstek stěhováním	Celkový přírůstek
				celkem	UPT <sup>1)</sup>						
Absolutní údaje											
<b>Kraj celkem</b>	<b>410</b>	<b>506</b>	<b>1 541</b>	<b>689</b>	<b>450</b>	<b>1 449</b>	<b>92</b>	<b>1 333</b>	<b>1 681</b>	<b>-348</b>	<b>-256</b>
v tom okresy:											
Cheb	133	173	521	233	152	466	55	632	683	-51	4
Karlovy Vary	161	174	582	238	160	577	5	852	976	-124	-119
Sokolov	116	159	438	218	138	406	32	509	682	-173	-141
Relativní údaje (na 1 000 obyvatel středního stavu)											
<b>Kraj celkem</b>	<b>2,7</b>	<b>3,3</b>	<b>10,1</b>	<b>4,5</b>	<b>3,0</b>	<b>9,5</b>	<b>0,6</b>	<b>8,7</b>	<b>11,0</b>	<b>-2,3</b>	<b>-1,7</b>
v tom okresy:											
Cheb	2,8	3,7	11,0	4,9	3,2	9,9	1,2	13,4	14,4	-1,1	0,1
Karlovy Vary	2,7	2,9	9,8	4,0	2,7	9,7	0,1	14,4	16,5	-2,1	-2,0
Sokolov	2,5	3,5	9,5	4,7	3,0	8,8	0,7	11,1	14,8	-3,8	-3,1

<sup>1)</sup> umělá přerušení těhotenství

**Tab. D.3 Počet narozených v Karlovarském kraji a jeho okresech v 1. pololetí 2010**

(předběžné údaje)

	Narození celkem	v tom								
		Živě narození							Mrtvě narození	
		celkem	z toho chlapci	pořadí dítěte			v manželství	mimo manželství	celkem	z toho chlapci
				1.	2.	3. a další				
<b>Kraj celkem</b>	<b>1 549</b>	<b>1 541</b>	<b>787</b>	<b>711</b>	<b>541</b>	<b>289</b>	<b>655</b>	<b>886</b>	<b>8</b>	<b>5</b>
v tom okresy:										
Cheb	524	521	276	238	166	117	212	309	3	1
Karlovy Vary	584	582	299	281	223	78	291	291	2	2
Sokolov	441	438	212	192	152	94	152	286	3	2

**Tab. D.4 Počet zemřelých v Karlovarském kraji a jeho okresech v 1. pololetí 2010**

(předběžné údaje)

	Celkem	Muži	Ženy	Zemřelí		Koje- necká úmrtnost <sup>1)</sup>	Novoro- zenecká úmrtnost <sup>2)</sup>
				do 1 roku	z toho do 28 dnů		
<b>Kraj celkem</b>	<b>1 449</b>	<b>757</b>	<b>692</b>	<b>9</b>	<b>7</b>	<b>5,84</b>	<b>4,54</b>
v tom okresy:							
Cheb	466	228	238	5	3	9,60	5,76
Karlovy Vary	577	313	264	1	1	1,72	1,72
Sokolov	406	216	190	3	3	6,85	6,85

<sup>1)</sup> zemřelí do 1 roku na 1 000 živě narozených

<sup>2)</sup> zemřelí do 28 dnů na 1 000 živě narozených

## OBYVATELSTVO

**Tab. D.5 Zemřelí podle příčin smrti v Karlovarském kraji v 1. pololetí 2010**  
(předběžné údaje)

Třídy příčin úmrtí (podle 10. revize Mezinárodní statistické klasifikace nemocí a přidružených zdravotních problémů)	Počet zemřelých					
	celkem		muži		ženy	
	absolutně	relativně <sup>1)</sup>	absolutně	relativně <sup>1)</sup>	absolutně	relativně <sup>1)</sup>
<b>Kraj celkem</b>	<b>1 449</b>	<b>100,0</b>	<b>757</b>	<b>100,0</b>	<b>692</b>	<b>100,0</b>
I. Některé infekční a parazitární nemoci (A00 - B99)	25	1,7	14	1,8	11	1,6
II. Novotvary (C00 - D48)	407	28,1	238	31,4	169	24,4
z toho: Zhoubné novotvary (C00 - C97)	404	27,9	237	31,3	167	24,1
z toho: Zhoubné novotvary tlustého střeva (C18)	34	2,3	18	2,4	16	2,3
Zhoubné novotvary konečníku (C20)	13	0,9	7	0,9	6	0,9
Zhoubné novotvary hrtanu (C32)	7	0,5	7	0,9	-	x
Zhoubné novotvary průdušky a plic (C34)	94	6,5	68	9,0	26	3,8
Zhoubné novotvary prsu (C50)	25	1,7	1	0,1	24	3,5
Zhoubné novotvary mízní, krvevorné a přibuzné tkáně (C81 - C96)	19	1,3	10	1,3	9	1,3
III. Nemoci krve, krvevorných orgánů a některé poruchy týkající se mechanismu imunity (D50 - D89)	-	x	-	x	-	x
IV. Nemoci endokrinní, výživy a přeměny látek (E00 - E90)	22	1,5	11	1,5	11	1,6
V. Některé duševní a poruchy chování (F00 - F99)	2	0,1	2	0,3	-	x
VI. Nemoci nervové soustavy (G00 - G99)	13	0,9	7	0,9	6	0,9
VII. Nemoci oka a oční aneury (H00 - H59)	-	x	-	x	-	x
VIII. Nemoci ucha a bradavkového výběžku (H60 - H95)	-	x	-	x	-	x
IX. Nemoci oběhové soustavy (I00 - I99)	670	46,2	307	40,6	363	52,5
z toho: Infarkt myokardu (I21 - I23)	43	3,0	29	3,8	14	2,0
Ostatní formy ischemické choroby srdeční (I20, I24 a I25)	192	13,3	98	12,9	94	13,6
Cévní nemoci mozku (I60 - I69)	102	7,0	34	4,5	68	9,8
X. Nemoci dýchací soustavy (J00 - J99)	103	7,1	51	6,7	52	7,5
z toho: Záněty plic (J12 - J18)	58	4,0	30	4,0	28	4,0
XI. Nemoci trávicí soustavy (K00 - K93)	73	5,0	41	5,4	32	4,6
XII. Nemoci kůže a podkožního vaziva (L00 - L99)	2	0,1	1	0,1	1	0,1
XIII. Nemoci svalové a kosterní soustavy a pojivové tkáně (M00 - M99)	-	x	-	x	-	x
XIV. Nemoci močové a pohlavní soustavy (N00 - N99)	17	1,2	6	0,8	11	1,6
XV. Těhotenství, porod a šestinedělí (O00 - 099)	-	x	-	x	-	x
XVI. Některé stavy vzniklé v perinatálním období (P00 - P96)	6	0,4	4	0,5	2	0,3
XVII. Vrozené vady, deformace a chromozomální abnormality (Q00 - Q99)	4	0,3	3	0,4	1	0,1
XVIII. Příznaky, znaky a abnormální klinické a laboratorní nálezy nezařazené jinde (R00 - R99)	9	0,6	6	0,8	3	0,4
XX. Vnější příčiny nemocnosti a úmrtnosti (S00 - Y98)	96	6,6	66	8,7	30	4,3
z toho: sebevraždy (X60 - X84)	24	1,7	22	2,9	2	0,3

<sup>1)</sup> podíl zemřelých podle jednotlivých příčin smrti k celkovému počtu zemřelých



## OBYVATELSTVO

**Tab. D.6 Přistěhovalí a vystěhovalí podle krajů v 1. pololetí 2010**  
(předběžné údaje)

	Objem vnitřního stěhování		Přistěhovalí					
			z ČR		z ciziny		celkem	
	celkem	muži	celkem	muži	celkem	muži	celkem	muži
<b>Česká republika</b>	<b>121 418</b>	<b>59 779</b>	<b>x</b>	<b>x</b>	<b>13 575</b>	<b>7 505</b>	<b>13 575</b>	<b>7 505</b>
v tom kraje:								
Hl. m. Praha	x	x	10 657	5 364	5 495	2 815	16 152	8 179
Středočeský	10 707	5 309	13 658	7 008	2 081	1 137	15 739	8 145
Jihočeský	5 765	2 734	1 919	941	439	274	2 358	1 215
Plzeňský	4 994	2 430	1 715	881	729	449	2 444	1 330
<b>Karlovarský</b>	<b>3 003</b>	<b>1 438</b>	<b>925</b>	<b>464</b>	<b>408</b>	<b>228</b>	<b>1 333</b>	<b>692</b>
Ústecký	8 305	4 063	2 845	1 459	964	655	3 809	2 114
Liberecký	3 642	1 719	1 813	905	367	184	2 180	1 089
Královéhradecký	4 526	2 129	2 125	1 140	322	173	2 447	1 313
Pardubický	3 903	1 850	1 958	1 014	280	161	2 238	1 175
Vysočina	3 150	1 506	1 477	709	189	106	1 666	815
Jihomoravský	9 564	4 768	3 170	1 637	1 137	632	4 307	2 269
Olomoucký	4 904	2 295	1 545	773	249	125	1 794	898
Zlínský	3 611	1 696	1 129	536	276	170	1 405	706
Moravskoslezský	8 825	4 181	1 583	830	639	396	2 222	1 226

dokončení

	Vystěhovalí						Přírůstek (úbytek) stěhováním	
	do ČR		do ciziny		celkem			
	celkem	muži	celkem	muži	celkem	muži	celkem	muži
<b>Česká republika</b>	<b>x</b>	<b>x</b>	<b>10 283</b>	<b>7 973</b>	<b>10 283</b>	<b>7 973</b>	<b>3 292</b>	<b>-468</b>
v tom kraje:								
Hl. m. Praha	13 336	6 948	2 218	1 502	15 554	8 450	598	-271
Středočeský	6 688	3 400	1 176	974	7 864	4 374	7 875	3 771
Jihočeský	1 753	875	737	620	2 490	1 495	-132	-280
Plzeňský	2 186	1 191	598	432	2 784	1 623	-340	-293
<b>Karlovarský</b>	<b>1 406</b>	<b>681</b>	<b>275</b>	<b>200</b>	<b>1 681</b>	<b>881</b>	<b>-348</b>	<b>-189</b>
Ústecký	3 625	1 904	779	670	4 404	2 574	-595	-460
Liberecký	1 873	902	400	272	2 273	1 174	-93	-85
Královéhradecký	2 169	1 064	614	496	2 783	1 560	-336	-247
Pardubický	1 856	942	190	143	2 046	1 085	192	90
Vysočina	1 871	903	162	124	2 033	1 027	-367	-212
Jihomoravský	3 234	1 702	833	580	4 067	2 282	240	-13
Olomoucký	2 082	994	276	197	2 358	1 191	-564	-293
Zlínský	1 557	732	304	222	1 861	954	-456	-248
Moravskoslezský	2 883	1 423	1 721	1 541	4 604	2 964	-2 382	-1 738

## OBYVATELSTVO

**Tab. D.7 Počet obyvatel podle krajů v 1. pololetí 2010**  
(předběžné údaje)

	Stav na počátku období 1. ledna 2010			Střední stav obyvatelstva			Stav na konci období 30. června 2010		
	celkem	muži	ženy	celkem	muži	ženy	celkem	muži	ženy
<b>Česká republika</b>	<b>10 506 813</b>	<b>5 157 197</b>	<b>5 349 616</b>	<b>10 509 971</b>	<b>5 157 795</b>	<b>5 352 176</b>	<b>10 515 818</b>	<b>5 160 154</b>	<b>5 355 664</b>
v tom kraje:									
Hl. m. Praha	1 249 026	608 316	640 710	1 249 811	608 447	641 364	1 251 072	608 965	642 107
Středočeský	1 247 533	616 058	631 475	1 252 166	618 308	633 858	1 256 850	620 589	636 261
Jihočeský	637 643	314 543	323 100	637 586	314 409	323 177	637 723	314 392	323 331
Plzeňský	571 863	282 848	289 015	571 842	282 842	289 000	571 831	282 768	289 063
<b>Karlovarský</b>	<b>307 636</b>	<b>151 056</b>	<b>156 580</b>	<b>307 503</b>	<b>150 951</b>	<b>156 552</b>	<b>307 380</b>	<b>150 897</b>	<b>156 483</b>
Ústecký	836 198	412 619	423 579	835 921	412 452	423 469	835 814	412 357	423 457
Liberecký	439 027	215 000	224 027	439 153	215 056	224 097	439 458	215 216	224 242
Královéhradecký	554 402	271 733	282 669	554 264	271 632	282 632	554 370	271 657	282 713
Pardubický	516 329	254 545	261 784	516 506	254 636	261 870	516 777	254 837	261 940
Vysočina	514 992	255 492	259 500	514 830	255 400	259 430	514 805	255 392	259 413
Jihomoravský	1 151 708	562 017	589 691	1 152 077	562 176	589 901	1 152 819	562 499	590 320
Olomoucký	642 041	313 601	328 440	641 716	313 443	328 273	641 555	313 366	328 189
Zlínský	591 042	288 372	302 670	590 718	288 179	302 539	590 527	288 081	302 446
Moravskoslezský	1 247 373	610 997	636 376	1 245 878	609 864	636 014	1 244 837	609 138	635 699

**Graf č. 1 Živě narození a zemřelí na 1 000 obyvatel v 1. pololetí 2010**

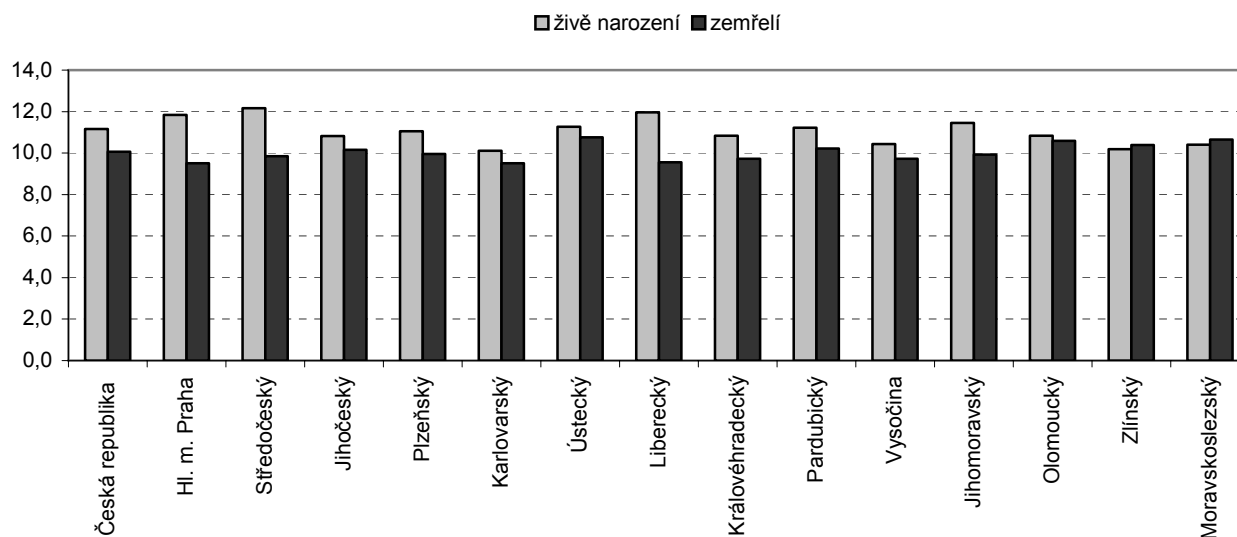

## OBYVATELSTVO

**Tab. D.8 Pohyb obyvatelstva podle krajů v 1. pololetí 2010**

(předběžné údaje)

	Sňatky	Rozvody	Živě narození	Potraty		Zemřelí	Přirozený přírůstek	Přistěhovalí	Vystěhovalí	Přírůstek stěhováním	Celkový přírůstek
				celkem	UPT <sup>1)</sup>						
<b>Absolutní údaje</b>											
<b>Česká republika</b>	<b>17 089</b>	<b>14 961</b>	<b>58 175</b>	<b>19 749</b>	<b>12 224</b>	<b>52 462</b>	<b>5 713</b>	<b>13 575</b>	<b>10 283</b>	<b>3 292</b>	<b>9 005</b>
v tom kraje:											
Hl. m. Praha	2 221	1 685	7 337	2 270	1 588	5 889	1 448	16 152	15 554	598	2 046
Středočeský	2 055	1 935	7 553	2 451	1 593	6 111	1 442	15 739	7 864	7 875	9 317
Jihočeský	1 101	735	3 422	1 146	659	3 210	212	2 358	2 490	-132	80
Plzeňský	932	815	3 132	1 253	738	2 824	308	2 444	2 784	-340	-32
<b>Karlovarský</b>	<b>410</b>	<b>506</b>	<b>1 541</b>	<b>689</b>	<b>450</b>	<b>1 449</b>	<b>92</b>	<b>1 333</b>	<b>1 681</b>	<b>-348</b>	<b>-256</b>
Ústecký	1 253	1 304	4 669	2 183	1 420	4 458	211	3 809	4 404	-595	-384
Liberecký	613	711	2 605	983	598	2 081	524	2 180	2 273	-93	431
Královéhradecký	870	877	2 978	1 098	677	2 674	304	2 447	2 783	-336	-32
Pardubický	811	557	2 874	786	402	2 618	256	2 238	2 046	192	448
Vysočina	842	749	2 662	750	388	2 482	180	1 666	2 033	-367	-187
Jihomoravský	2 031	1 610	6 543	1 865	1 147	5 672	871	4 307	4 067	240	1 111
Olomoucký	1 026	912	3 446	982	567	3 368	78	1 794	2 358	-564	-486
Zlínský	1 014	751	2 986	973	529	3 045	-59	1 405	1 861	-456	-515
Moravskoslezský	1 910	1 814	6 427	2 320	1 468	6 581	-154	2 222	4 604	-2 382	-2 536
<b>Relativní údaje (na 1 000 obyvatel středního stavu)</b>											
<b>Česká republika</b>	<b>3,3</b>	<b>2,9</b>	<b>11,2</b>	<b>3,8</b>	<b>2,3</b>	<b>10,1</b>	<b>1,1</b>	<b>2,6</b>	<b>2,0</b>	<b>0,6</b>	<b>1,7</b>
v tom kraje:											
Hl. m. Praha	3,6	2,7	11,8	3,7	2,6	9,5	2,3	26,1	25,1	1,0	3,3
Středočeský	3,3	3,1	12,2	3,9	2,6	9,8	2,3	25,3	12,7	12,7	15,0
Jihočeský	3,5	2,3	10,8	3,6	2,1	10,2	0,7	7,5	7,9	-0,4	0,3
Plzeňský	3,3	2,9	11,0	4,4	2,6	10,0	1,1	8,6	9,8	-1,2	-0,1
<b>Karlovarský</b>	<b>2,7</b>	<b>3,3</b>	<b>10,1</b>	<b>4,5</b>	<b>3,0</b>	<b>9,5</b>	<b>0,6</b>	<b>8,7</b>	<b>11,0</b>	<b>-2,3</b>	<b>-1,7</b>
Ústecký	3,0	3,1	11,3	5,3	3,4	10,8	0,5	9,2	10,6	-1,4	-0,9
Liberecký	2,8	3,3	12,0	4,5	2,7	9,6	2,4	10,0	10,4	-0,4	2,0
Královéhradecký	3,2	3,2	10,8	4,0	2,5	9,7	1,1	8,9	10,1	-1,2	-0,1
Pardubický	3,2	2,2	11,2	3,1	1,6	10,2	1,0	8,7	8,0	0,7	1,7
Vysočina	3,3	2,9	10,4	2,9	1,5	9,7	0,7	6,5	8,0	-1,4	-0,7
Jihomoravský	3,6	2,8	11,5	3,3	2,0	9,9	1,5	7,5	7,1	0,4	1,9
Olomoucký	3,2	2,9	10,8	3,1	1,8	10,6	0,2	5,6	7,5	-1,9	-1,6
Zlínský	3,5	2,6	10,2	3,3	1,8	10,4	-0,2	4,8	6,3	-1,5	-1,7
Moravskoslezský	3,1	2,9	10,4	3,8	2,4	10,7	-0,2	3,6	7,4	-3,8	-4,1

<sup>1)</sup> umělá přerušení těhotenství

## OBYVATELSTVO

**Tab. D.9 Narozeni podle krajů v 1. pololetí 2010**

(předběžné údaje)

	Narození celkem	v tom								
		živě narození							mrtvě narození	
		celkem	z toho chlapci	pořadí dítěte			v manželství	mimo manželství	celkem	z toho chlapci
				1.	2.	3. a další				
<b>Česká republika</b>	<b>58 331</b>	<b>58 175</b>	<b>29 825</b>	<b>26 630</b>	<b>22 961</b>	<b>8 584</b>	<b>34 933</b>	<b>23 242</b>	<b>156</b>	<b>77</b>
v tom kraje:										
Hl. m. Praha	7 354	7 337	3 748	3 874	2 806	657	4 724	2 613	17	6
Středočeský	7 574	7 553	3 868	3 421	3 161	971	4 794	2 759	21	5
Jihočeský	3 437	3 422	1 765	1 532	1 363	527	2 043	1 379	15	10
Plzeňský	3 137	3 132	1 605	1 452	1 233	447	1 860	1 272	5	1
<b>Karlovarský</b>	<b>1 549</b>	<b>1 541</b>	<b>787</b>	<b>711</b>	<b>541</b>	<b>289</b>	<b>655</b>	<b>886</b>	<b>8</b>	<b>5</b>
Ústecký	4 687	4 669	2 428	2 069	1 687	913	2 148	2 521	18	7
Liberecký	2 612	2 605	1 336	1 159	1 013	433	1 383	1 222	7	3
Královéhradecký	2 984	2 978	1 537	1 303	1 204	471	1 779	1 199	6	4
Pardubický	2 887	2 874	1 498	1 254	1 163	457	1 786	1 088	13	7
Vysočina	2 670	2 662	1 350	1 105	1 098	459	1 787	875	8	6
Jihomoravský	6 555	6 543	3 307	2 972	2 658	913	4 241	2 302	12	6
Olomoucký	3 454	3 446	1 765	1 567	1 356	523	2 089	1 357	8	6
Zlínský	2 993	2 986	1 546	1 325	1 220	441	2 060	926	7	5
Moravskoslezský	6 438	6 427	3 285	2 886	2 458	1 083	3 584	2 843	11	6

**Tab. D.10 Zemřelí podle krajů v 1. pololetí 2010**

(předběžné údaje)

	Celkem	Muži	Ženy	Zemřelí		Kojenecká úmrtnost <sup>1)</sup>	Novorozenecká úmrtnost <sup>2)</sup>
				do 1 roku	z toho do 28 dnů		
<b>Česká republika</b>	<b>52 462</b>	<b>26 400</b>	<b>26 062</b>	<b>157</b>	<b>92</b>	<b>2,70</b>	<b>1,58</b>
v tom kraje:							
Hl. m. Praha	5 889	2 828	3 061	21	16	2,86	2,18
Středočeský	6 111	3 108	3 003	15	9	1,99	1,19
Jihočeský	3 210	1 636	1 574	15	11	4,38	3,21
Plzeňský	2 824	1 392	1 432	8	2	2,55	0,64
<b>Karlovarský</b>	<b>1 449</b>	<b>757</b>	<b>692</b>	<b>9</b>	<b>7</b>	<b>5,84</b>	<b>4,54</b>
Ústecký	4 458	2 230	2 228	25	15	5,35	3,21
Liberecký	2 081	1 035	1 046	4	2	1,54	0,77
Královéhradecký	2 674	1 366	1 308	7	2	2,35	0,67
Pardubický	2 618	1 296	1 322	5	3	1,74	1,04
Vysočina	2 482	1 238	1 244	3	1	1,13	0,38
Jihomoravský	5 672	2 812	2 860	14	6	2,14	0,92
Olomoucký	3 368	1 707	1 661	6	3	1,74	0,87
Zlínský	3 045	1 589	1 456	13	10	4,35	3,35
Moravskoslezský	6 581	3 406	3 175	12	5	1,87	0,78

<sup>1)</sup> zemřelí do 1 roku na 1 000 živě narozených

<sup>2)</sup> zemřelí do 28 dnů na 1 000 živě narozených

## ZAMĚSTNANOST A MZDY

**Tab. E.1 Průměrný evidenční počet zaměstnanců a průměrné hrubé měsíční mzdy  
v ČR a krajích v 1. pololetí 2010**

(předběžné údaje)

	Subjekty se sídlem na území celkem							
	osoby přepočtené na plně zaměstnané				fyzické osoby			
	počet zaměstnanců (tis. osob)	index 2010/09	průměrná mzda (Kč)	index 2010/09	počet zaměstnanců (tis. osob)	index 2010/09	průměrná mzda (Kč)	index 2010/09
<b>Česká republika</b>	<b>3 746,9</b>	<b>96,8</b>	<b>23 135</b>	<b>102,3</b>	<b>3 885,6</b>	<b>99,0</b>	<b>22 309</b>	<b>102,4</b>
v tom kraje:								
Hl. město Praha	1 047,8	99,0	29 029	100,4	1 091,9	99,4	27 857	100,5
Středočeský	338,7	97,2	22 540	102,3	351,0	99,4	21 752	102,4
Jihočeský	188,6	96,3	20 053	102,8	195,6	99,1	19 344	102,9
Plzeňský	179,3	95,8	21 711	103,3	185,5	99,0	20 985	103,3
<b>Karlovarský</b>	<b>80,2</b>	<b>97,7</b>	<b>19 367</b>	<b>104,3</b>	<b>83,0</b>	<b>101,9</b>	<b>18 706</b>	<b>104,5</b>
Ústecký	217,0	94,6	20 718	102,6	224,0	97,0	20 079	102,6
Liberecký	122,4	95,5	20 953	104,8	126,7	100,1	20 243	104,9
Královéhradecký	161,4	95,4	20 196	103,0	167,3	98,4	19 476	103,0
Pardubický	149,1	96,7	19 771	103,2	154,0	99,8	19 137	103,4
Vysočina	145,9	96,8	20 199	104,7	150,4	101,4	19 598	104,9
Jihomoravský	390,4	94,7	21 305	101,6	406,1	96,2	20 483	101,5
Olomoucký	169,8	96,4	19 788	103,5	176,3	99,7	19 055	103,4
Zlínský	178,6	95,9	19 767	103,9	184,5	99,6	19 142	104,0
Moravskoslezský	377,6	95,9	21 137	103,2	389,4	99,0	20 496	103,3

## VÝBĚROVÉ ŠETŘENÍ PRACOVNÍCH SIL

**Tab. F.1 Mezikrajové porovnání vybraných ukazatelů zaměstnanosti ve 2. čtvrtletí 2010**

(dle výběrového šetření pracovních sil - VŠPS)

v tis. osob

	ČR celkem	v tom kraj						
		Hl. město Praha	Středo-český	Jiho-český	Plzeňský	Karlovarský	Ústecký	Liberecký
Počet zaměstnaných v hl. zaměstnání	<b>4 880,9</b>	657,4	601,2	296,8	270,9	<b>144,8</b>	361,7	199,4
v tom: muži	<b>2 797,8</b>	370,6	346,4	171,5	156,0	<b>80,9</b>	214,6	117,5
ženy	<b>2 083,1</b>	286,8	254,9	125,4	114,9	<b>63,9</b>	147,1	82,0
Počet podnikatelů celkem	<b>837,6</b>	145,8	116,0	47,6	42,2	<b>20,3</b>	53,0	33,9
podíl na počtu zaměstnaných (%)	<b>17,2</b>	22,2	19,3	16,0	15,6	<b>14,0</b>	14,6	17,0
v tom: bez zaměstnanců se zaměstnanci	<b>659,4</b>	118,0	89,1	37,6	33,7	<b>15,0</b>	42,8	27,0
se zaměstnanci	<b>178,2</b>	27,8	26,9	10,0	8,5	<b>5,3</b>	10,2	6,9
Počet skutečně odpracovaných hodin týdně v hlavním zaměstnání	<b>39,5</b>	40,2	40,6	38,9	39,6	<b>38,7</b>	39,2	39,5
v tom: zaměstnanci	<b>38,2</b>	39,0	39,1	37,6	38,2	<b>37,9</b>	38,1	38,3
členové prod. družstev	<b>39,7</b>	-	31,8	25,4	-	-	-	46,0
podnikatelé a pom. rod. přísl.	<b>45,4</b>	44,1	46,4	45,4	46,7	<b>43,7</b>	45,9	44,9
Počet pracujících v dalším zaměstnání	<b>102,8</b>	13,1	9,3	4,7	5,8	<b>5,8</b>	4,5	4,6
v tom: muži	<b>63,5</b>	7,3	6,1	1,7	4,5	<b>3,3</b>	3,0	1,9
ženy	<b>39,3</b>	5,8	3,3	3,0	1,3	<b>2,5</b>	1,5	2,7
Počet pracujících na zkrác. prac. dobu	<b>292,1</b>	58,4	32,5	16,6	15,7	<b>9,0</b>	11,7	10,0
v tom: muži	<b>84,0</b>	19,8	8,5	5,2	4,6	<b>2,8</b>	3,0	3,3
ženy	<b>208,1</b>	38,6	24,0	11,4	11,1	<b>6,2</b>	8,7	6,7
Míra ekon. aktivity v % (patnáctil. a starší)	<b>58,3</b>	62,1	59,6	57,4	58,6	<b>61,8</b>	57,4	57,4
v tom: muži	<b>67,9</b>	72,1	69,4	67,5	67,6	<b>70,0</b>	68,0	68,5
ženy	<b>49,1</b>	52,8	50,0	47,7	49,9	<b>54,0</b>	47,3	47,0
Míra zaměstnanosti v % (patnáctil. a starší)	<b>54,1</b>	60,0	56,6	54,4	55,0	<b>55,1</b>	51,0	53,4
v tom: muži	<b>63,7</b>	69,9	66,4	64,1	64,4	<b>63,3</b>	61,8	64,7
ženy	<b>45,1</b>	50,7	47,1	45,0	45,9	<b>47,4</b>	40,7	42,7

dokončení  
v tis. osob

	v tom kraj						
	Královéhradecký	Pardubický	Vysočina	Jihomoravský	Olomoucký	Zlínský	Moravskoslezský
Počet zaměstnaných v hl. zaměstnání	252,6	235,5	239,5	534,7	275,7	264,9	545,9
v tom: muži	144,8	137,1	137,7	298,3	160,2	151,3	310,9
ženy	107,8	98,3	101,7	236,4	115,4	113,6	234,9
Počet podnikatelů celkem	44,4	37,3	36,6	97,5	45,2	43,9	74,0
podíl na počtu zaměstnaných (%)	17,6	15,8	15,3	18,2	16,4	16,6	13,5
v tom: bez zaměstnanců se zaměstnanci	35,9	29,5	27,5	76,6	36,1	35,7	54,8
se zaměstnanci	8,5	7,8	9,1	20,9	9,1	8,1	19,1
Počet skutečně odpracovaných hodin týdně v hlavním zaměstnání	40,5	38,6	38,4	39,7	40,1	38,9	38,3
v tom: zaměstnanci	38,9	37,5	36,9	38,7	38,9	37,5	37,2
členové prod. družstev	-	52,5	41,0	-	44,0	-	-
podnikatelé a pom. rod. přísl.	47,8	44,2	46,1	43,9	46,3	46,0	45,4
Počet pracujících v dalším zaměstnání	8,2	5,4	6,3	15,9	3,5	6,4	9,2
v tom: muži	5,4	4,0	4,6	10,4	1,9	3,2	6,2
ženy	2,8	1,4	1,7	5,5	1,6	3,2	3,0
Počet pracujících na zkrác. prac. dobu	19,2	13,8	18,2	32,2	14,2	13,1	27,5
v tom: muži	5,2	4,0	6,0	8,6	3,4	3,3	6,3
ženy	14,0	9,8	12,3	23,5	10,8	9,9	21,1
Míra ekon. aktivity v % (patnáctil. a starší)	57,1	57,4	57,9	58,4	55,3	56,6	56,7
v tom: muži	66,6	67,2	67,4	67,1	65,0	65,7	66,1
ženy	48,1	48,1	48,7	50,1	46,2	48,2	47,8
Míra zaměstnanosti v % (patnáctil. a starší)	53,3	53,4	54,4	53,9	50,1	52,1	51,1
v tom: muži	62,8	63,6	63,4	62,2	60,0	61,6	59,9
ženy	44,2	43,7	45,6	46,2	40,7	43,3	42,8

## VÝBĚROVÉ ŠETŘENÍ PRACOVNÍCH SIL

**Tab. F.2 Podíly odvětví na celkovém počtu bydlících v kraji (osoby s hlavním zaměstnáním)  
ve 2. čtvrtletí 2010**

(dle výběrového šetření pracovních sil - VŠPS, třídění dle klasifikace ekonomických subjektů CZ-NACE)

v %

	ČR celkem	v tom kraj						
		Hl. město Praha	Středo- český	Jiho- český	Plzeňský	Karlo- varský	Ústecký	Liberecký
Celkem	<b>100,0</b>	100,0	100,0	100,0	100,0	<b>100,0</b>	100,0	100,0
v tom:								
A Zemědělství, lesnictví a rybářství	<b>3,2</b>	0,3	2,8	5,9	5,2	<b>2,5</b>	2,1	2,2
Průmysl celkem	<b>27,9</b>	9,4	26,5	29,3	32,3	<b>32,6</b>	31,3	36,4
v tom:								
B těžba a dobývání	<b>1,0</b>	0,2	0,3	0,7	0,6	<b>3,2</b>	3,5	0,7
C zpracovatelský průmysl	<b>24,9</b>	8,0	23,9	26,1	30,0	<b>27,2</b>	24,4	33,3
D výroba a rozv.el., plynu, tepla a klimatizovaného vzduchu	<b>1,1</b>	0,8	1,2	1,4	0,7	<b>0,6</b>	1,8	1,2
E zásobování vodou; činnosti související s odpadními vodami, odpady a sanacemi	<b>1,0</b>	0,3	1,1	1,2	1,0	<b>1,6</b>	1,5	1,4
F Stavebnictví	<b>9,8</b>	9,1	10,4	10,6	8,3	<b>8,6</b>	11,7	11,1
G Velkoobchod a maloobchd; opravy a údržba motorových vozidel	<b>12,2</b>	13,9	12,8	13,2	12,0	<b>10,4</b>	11,7	10,7
H Doprava a skladování	<b>6,7</b>	7,3	9,3	5,9	6,0	<b>6,4</b>	8,5	5,4
I Ubytování, stravování a pohostinství	<b>3,8</b>	5,4	3,2	4,2	3,5	<b>5,2</b>	3,0	3,0
J Informační a komunikační činnosti	<b>2,8</b>	8,5	3,0	1,6	1,0	<b>1,0</b>	1,6	1,4
K Peněžnictví a pojišťovnictví	<b>2,3</b>	5,3	2,2	1,6	1,7	<b>2,2</b>	1,1	1,3
L Činnosti v oblasti nemovitostí	<b>0,8</b>	2,2	1,1	0,5	0,6	<b>0,4</b>	0,6	0,6
M Profesní, vědecké a technické činnosti	<b>4,2</b>	9,6	3,8	2,4	2,9	<b>2,3</b>	3,0	2,2
N Administrativní a podpůrné činnosti	<b>2,3</b>	3,2	3,0	2,1	2,3	<b>2,9</b>	2,9	1,6
O Veřejná správa a obrana; povinné sociální zabezpečení	<b>6,8</b>	6,4	7,2	7,2	6,8	<b>8,0</b>	7,7	6,4
P Vzdělávání	<b>6,1</b>	6,6	5,3	5,4	5,7	<b>5,0</b>	4,7	6,7
Q Zdravotní a sociální péče	<b>7,1</b>	7,3	5,5	6,4	7,6	<b>9,2</b>	6,4	6,9
R Kulturní, zábavní a rekreační činnosti	<b>1,7</b>	3,5	1,4	1,5	2,6	<b>1,6</b>	0,9	1,9
S Ostatní činnosti	<b>1,9</b>	2,1	2,2	1,7	1,3	<b>1,5</b>	2,3	2,0

## VÝBĚROVÉ ŠETŘENÍ PRACOVNÍCH SIL

**Tab. F.2 Podíly odvětví na celkovém počtu bydlících v kraji (osoby s hlavním zaměstnáním)  
ve 2. čtvrtletí 2010**

(dle výběrového šetření pracovních sil - VŠPS, třídění dle klasifikace ekonomických subjektů CZ-NACE)

dokončení

v %

	v tom kraj						
	Králové- hradecký	Pardubický	Vysočina	Jiho- moravský	Olomoucký	Zlínský	Moravsko- slezský
Celkem	100,0	100,0	100,0	100,0	100,0	100,0	100,0
v tom:							
A Zemědělství, lesnictví a rybnářství	3,5	4,8	7,9	3,2	4,9	3,3	1,8
Průmysl celkem	31,6	35,3	33,2	24,5	30,8	33,2	34,2
v tom:							
B těžba a dobývání	0,1	0,3	0,8	0,3	0,4	0,1	2,9
C zpracovatelský průmysl	30,1	32,2	30,8	22,0	28,6	31,6	28,9
D výroba a rozv.el., plynu, tepla a klimatizovaného vzduchu	0,3	0,9	0,9	1,3	0,7	0,9	1,5
E zásobování vodou; činnosti související s odpadními vodami, odpady a sanacemi	1,1	1,9	0,6	0,8	1,0	0,7	0,9
F Stavebnictví	9,5	9,9	9,9	10,2	11,0	9,9	8,0
G Velkoobchod a maloobchd; opravy a údržba motorových vozidel	12,3	11,8	12,3	12,2	10,7	11,0	11,4
H Doprava a skladování	5,6	6,5	4,5	6,5	5,4	5,2	6,4
I Ubytování, stravování a pohostinství	3,6	2,4	4,7	3,9	3,9	3,9	3,2
J Informační a komunikační činnosti	1,9	1,3	0,9	2,5	1,3	1,8	2,5
K Peněžnictví a pojišťovnictví	1,7	2,5	1,4	2,3	2,0	1,6	2,0
L Činnosti v oblasti nemovitostí	0,7	0,4	0,3	0,6	0,4	0,3	0,4
M Profesionální, vědecké a technické činnosti	3,3	2,6	2,3	6,0	3,2	3,5	2,6
N Administrativní a podpůrné činnosti	1,6	1,3	1,8	2,0	1,8	2,4	2,2
O Veřejná správa a obrana; povinné sociální zabezpečení	6,5	5,7	6,1	7,8	7,6	4,4	6,6
P Vzdělávání	7,0	6,1	5,8	6,0	6,2	7,8	6,9
Q Zdravotní a sociální péče	7,7	6,6	6,8	7,5	7,2	8,4	7,3
R Kulturní, zábavní a rekreační činnosti	1,5	0,9	0,6	1,8	1,2	1,7	1,4
S Ostatní činnosti	1,4	1,2	1,2	2,7	2,3	1,6	1,8



## VÝBĚROVÉ ŠETŘENÍ PRACOVNÍCH SIL

**Tab. F.3 Mezikrajové porovnání vybraných ukazatelů nezaměstnanosti ve 2. čtvrtletí 2010**

(dle výběrového šetření pracovních sil - VŠPS)

v tis. osob

	ČR celkem	v tom kraj						
		Hl. město Praha	Středo- český	Jiho- český	Plzeňský	Karlo- varský	Ústecký	Liberecký
Počet nezaměstnaných celkem	<b>374,7</b>	23,7	31,6	16,7	17,8	<b>17,5</b>	45,3	15,3
v tom: muži	<b>185,7</b>	12,0	15,6	9,2	7,7	<b>8,5</b>	21,4	7,0
ženy	<b>189,0</b>	11,8	16,0	7,5	10,1	<b>9,0</b>	23,8	8,3
Nezaměstnaní ve věku 55 - 64 let	<b>48,3</b>	5,7	4,2	1,5	2,2	<b>2,2</b>	3,3	1,2
v tom: muži	<b>28,2</b>	2,3	2,3	1,2	1,2	<b>1,5</b>	1,8	0,8
ženy	<b>20,1</b>	3,4	1,8	0,3	1,0	<b>0,7</b>	1,5	0,4
Počet nezaměstnaných, pracujících v posledních 8 letech, podle důvodu ukončení posledního zaměstnání	<b>307,7</b>	19,5	27,4	15,1	14,4	<b>12,6</b>	35,2	13,4
- propuštění	<b>187,3</b>	11,8	16,9	10,1	8,4	<b>7,6</b>	22,5	10,2
- skončilo dočasné zaměstnání	<b>44,5</b>	1,7	3,2	0,9	1,2	<b>1,8</b>	4,8	0,7
- osobní nebo rodinné důvody	<b>41,4</b>	2,5	4,1	3,0	3,1	<b>2,1</b>	4,0	1,7
- zdravotní důvody	<b>11,4</b>	0,4	1,2	0,5	0,7	<b>0,5</b>	1,1	0,2
- ostatní důvody	<b>23,0</b>	3,1	2,0	0,6	1,0	<b>0,6</b>	2,8	0,7
Počet nezaměstnaných se zdravotním postižením	<b>35,4</b>	0,7	2,8	1,3	1,8	<b>0,9</b>	4,7	0,6
Obecná míra nezaměstnanosti (%)	<b>7,1</b>	3,5	5,0	5,3	6,2	<b>10,8</b>	11,1	7,1
- rozdíl proti stejnému období minulého roku (v p. b.)	<b>0,8</b>	0,9	1,0	1,0	0,3	<b>0,8</b>	1,6	0,1
v tom: muži	<b>6,2</b>	3,1	4,3	5,1	4,7	<b>9,5</b>	9,1	5,6
- rozdíl proti stejnému období minulého roku (v p. b.)	<b>0,7</b>	0,5	0,6	1,1	0,1	<b>0,1</b>	1,3	-0,4
ženy	<b>8,3</b>	3,9	5,9	5,6	8,1	<b>12,3</b>	13,9	9,2
- rozdíl proti stejnému období minulého roku (v p. b.)	<b>0,9</b>	1,3	1,5	1,0	0,5	<b>1,6</b>	2,0	0,7

dokončení  
v tis. osob

	v tom kraj						
	Králové- hradecký	Pardubický	Vysočina	Jiho- moravský	Olomoucký	Zlínský	Moravsko- slezský
Počet nezaměstnaných celkem	18,1	17,9	15,5	43,9	28,9	22,8	59,6
v tom: muži	8,7	7,9	8,5	23,9	13,3	10,0	32,0
ženy	9,4	10,0	7,0	20,0	15,6	12,9	27,6
Nezaměstnaní ve věku 55 - 64 let	2,1	1,5	2,8	7,3	3,1	3,6	7,6
v tom: muži	1,2	0,6	1,7	4,2	2,0	1,9	5,5
ženy	0,9	1,0	1,1	3,2	1,1	1,6	2,1
Počet nezaměstnaných, pracujících v posledních 8 letech, podle důvodu ukončení posledního zaměstnání	14,3	14,7	13,3	37,1	23,5	19,1	48,1
- propuštění	8,6	8,8	7,3	24,6	16,1	10,1	24,4
- skončilo dočasné zaměstnání	1,5	2,7	3,1	5,3	2,0	3,4	12,1
- osobní nebo rodinné důvody	2,2	1,4	0,9	3,4	2,7	3,8	6,5
- zdravotní důvody	1,4	0,6	0,6	1,2	0,2	1,0	1,8
- ostatní důvody	0,5	1,2	1,4	2,5	2,4	0,8	3,3
Počet nezaměstnaných se zdravotním postižením	2,4	1,6	2,2	5,5	2,2	3,6	5,0
Obecná míra nezaměstnanosti (%)	6,7	7,1	6,1	7,6	9,5	7,9	9,8
- rozdíl proti stejnému období minulého roku (v p. b.)	-1,7	0,5	1,7	1,2	1,8	0,8	0,4
v tom: muži	5,7	5,5	5,8	7,4	7,7	6,2	9,3
- rozdíl proti stejnému období minulého roku (v p. b.)	-1,2	-0,5	2,2	1,8	2,1	-0,8	1,1
ženy	8,1	9,2	6,5	7,8	11,9	10,2	10,5
- rozdíl proti stejnému období minulého roku (v p. b.)	-2,2	1,9	1,0	0,5	1,5	3,0	-0,5

## NEZAMĚŠTNANOST

**Tab. G.1 Uchazeči o zaměstnání v Karlovarském kraji a jeho okresech k 30. 6. 2010**

(zdroj dat: MPSV)

	Uchazeči o zaměstnání neumístění celkem		z toho dosažitelní		Uchazeči s nárokem na podporu v nezaměstnanosti	
	absolutně	index 2010/2009	absolutně	index 2010/2009	absolutně	index 2010/2009
<b>Kraj celkem</b>	<b>18 092</b>	<b>102,5</b>	<b>17 773</b>	<b>102,4</b>	<b>4 145</b>	<b>65,2</b>
v tom okresy:						
Cheb	4 974	100,2	4 908	99,4	1 174	60,7
Karlovy Vary	7 018	103,3	6 868	102,9	1 700	69,6
Sokolov	6 100	103,5	5 997	104,3	1 271	64,2

dokončení

	z celkového počtu uchazečů o zaměstnání					
	ženy		osoby se zdravotním postižením		absolventi škol	
	absolutně	index 2010/2009	absolutně	index 2010/2009	absolutně	index 2010/2009
<b>Kraj celkem</b>	<b>8 500</b>	<b>98,2</b>	<b>1 761</b>	<b>100,5</b>	<b>520</b>	<b>123,5</b>
v tom okresy:						
Cheb	2 277	99,5	484	105,4	108	136,7
Karlovy Vary	3 267	97,4	702	98,7	221	113,3
Sokolov	2 956	98,0	575	98,6	191	129,9

**Tab. G.2 Míra registrované nezaměstnanosti a volná pracovní místa v Karlovarském kraji a jeho okresech k 30. 6. 2010**

(zdroj dat: MPSV)

	Míra registrované nezaměstnanosti v %					
	celkem		muži		ženy	
	2010	2009	2010	2009	2010	2009
<b>Kraj celkem</b>	<b>10,38</b>	<b>10,18</b>	<b>9,82</b>	<b>9,22</b>	<b>11,09</b>	<b>11,41</b>
v tom okresy:						
Cheb	8,91	9,08	8,59	8,61	9,31	9,71
Karlovy Vary	9,91	10,07	9,45	8,91	10,50	11,63
Sokolov	12,79	11,50	11,80	10,35	14,05	12,88

dokončení

	Volná pracovní místa celkem		z toho pro osoby se zdravotním postižením		Počet uchazečů na 1 volné místo	
	absolutně	index 2010/2009	absolutně	index 2010/2009	2010	2009
<b>Kraj celkem</b>	<b>1 060</b>	<b>94,6</b>	<b>37</b>	<b>80,4</b>	<b>17,1</b>	<b>15,7</b>
v tom okresy:						
Cheb	328	104,5	18	75,0	15,2	15,8
Karlovy Vary	456	78,8	15	93,8	15,4	11,7
Sokolov	276	121,1	4	66,7	22,1	25,9

# NEZAMĚŠTNANOST

**Tab. G.3 Nezaměstnanost podle krajů a okresů k 30. 6. 2010**

(zdroj dat: MPSV)

	Uchazeči o zaměstnání k 30.6.2010	Míra registrované nezaměstnanosti			Uchazeči o zaměstnání k 30.6.2010	Míra registrované nezaměstnanosti	
		v %	pořadí			v %	pořadí
<b>ČR celkem</b>	<b>500 500</b>	<b>8,52</b>	<b>x</b>				
<b>1. v tom kraje:</b>							
Hl. město Praha	31 794	3,88	1	Mělník	4 777	8,31	30
Jihočeský	23 721	6,73	2	Domažlice	2 847	8,41	31
Středočeský	48 278	6,85	3	Brno-město	18 795	8,41	32
Královéhradecký	20 937	7,13	4	Rakovník	2 464	8,46	33
Plzeňský	24 802	7,45	5	Kolín	4 554	8,50	34
Pardubický	23 052	8,35	6	Tábor	4 711	8,52	35
Vysočina	24 133	8,62	7	Chrudim	4 648	8,58	36
Jihomoravský	60 486	9,55	8	Nymburk	4 375	8,68	37
Zlínský	30 732	9,84	9	Kladno	7 671	8,70	38
Liberecký	24 538	10,35	10	Frydek-Místek	9 590	8,82	39
<b>Karlovarský</b>	<b>18 092</b>	<b>10,38</b>	<b>11</b>	Semily	3 549	8,87	40
Olomoucký	36 289	10,50	12	Uherské Hradiště	6 896	8,89	41
Moravskoslezský	75 779	11,36	13	<b>Cheb</b>	<b>4 974</b>	<b>8,91</b>	<b>42</b>
Ústecký	57 867	13,01	14	Žďár nad Sázavou	5 758	9,01	43
				Zlín	9 221	9,09	44
<b>2. v tom okresy:</b>				Opava	9 157	9,23	45
Praha-východ	3 032	3,77	1	Příbram	5 706	9,28	46
Praha	31 794	3,88	2	Prostějov	5 681	9,29	47
Praha-západ	2 626	4,17	3	Ústí nad Orlicí	6 829	9,35	48
Mladá Boleslav	3 964	4,71	4	Blansko	5 411	9,55	49
Benešov	2 487	4,93	5	Břeclav	5 970	9,68	50
České Budějovice	5 722	5,46	6	Olomouc	11 991	9,68	51
Prachatice	1 714	5,84	7	<b>Karlovy Vary</b>	<b>7 018</b>	<b>9,91</b>	<b>52</b>
Hradec Králové	5 512	6,04	8	Liberec	9 437	9,93	53
Písek	2 347	6,04	9	Litoměřice	6 192	9,93	54
Pardubice	5 792	6,16	10	Vsetín	8 380	10,47	55
Jindřichův Hradec	3 072	6,18	11	Svitavy	5 783	10,52	56
Pelhřimov	2 460	6,20	12	Přerov	8 056	10,93	57
Plzeň-město	7 346	6,22	13	Jablonec nad Nisou	5 045	10,93	58
Plzeň-jih	2 104	6,23	14	Třebíč	6 630	10,97	59
Rychnov n/K	2 596	6,37	15	Nový Jičín	8 828	11,13	60
Beroun	3 249	7,08	16	Znojmo	6 762	11,31	61
Rokycany	1 934	7,12	17	Louny	5 971	11,39	62
Plzeň-sever	2 920	7,24	18	Ostrava-město	20 611	11,41	63
Náchod	4 208	7,36	19	Tachov	3 779	11,55	64
Jihlava	5 056	7,82	20	Česká Lípa	6 507	11,64	65
Brno-venkov	8 301	7,98	21	Kroměříž	6 235	11,73	66
Český Krumlov	2 980	8,11	22	Šumperk	7 613	11,82	67
Klatovy	3 872	8,13	23	Chomutov	8 863	12,50	68
Strakonice	3 175	8,22	24	<b>Sokolov</b>	<b>6 100</b>	<b>12,79</b>	<b>69</b>
Trutnov	5 264	8,22	25	Jeseník	2 948	13,26	70
Havlíčkův Brod	4 229	8,25	26	Teplice	8 600	13,29	71
Kutná Hora	3 373	8,25	27	Ústí nad Labem	8 637	13,41	72
Jičín	3 357	8,26	28	Karviná	20 258	13,70	73
Vyškov	3 819	8,30	29	Hodonín	11 428	13,96	74
				Bruntál	7 335	14,22	75
				Děčín	10 020	14,59	76
				Most	9 584	15,64	77

## NEZAMĚSTNANOST

**Tab. G.4 Uchazeči o zaměstnání v krajích ČR k 30. 6. 2010**

(zdroj dat: MPSV)

	Uchazeči o zaměstnání neumístění celkem		z toho dosažitelní		Uchazeči s nárokem na podporu v nezaměstnanosti	
	absolutně	index 2010/2009	absolutně	index 2010/2009	absolutně	index 2010/2009
<b>Česká republika</b>	<b>500 500</b>	<b>108,0</b>	<b>487 733</b>	<b>107,7</b>	<b>141 733</b>	<b>73,9</b>
v tom kraje:						
Hl. m. Praha	31 794	132,6	30 768	134,0	12 056	104,1
Středočeský	48 278	120,7	47 378	121,6	16 738	89,2
Jihočeský	23 721	105,0	22 776	104,4	7 746	73,4
Plzeňský	24 802	108,1	24 008	107,4	7 658	73,9
<b>Karlovarský</b>	<b>18 092</b>	<b>102,5</b>	<b>17 773</b>	<b>102,4</b>	<b>4 145</b>	<b>65,2</b>
Ústecký	57 867	106,7	56 649	106,5	12 911	77,1
Liberecký	24 538	102,7	24 190	103,1	6 757	64,2
Královéhradecký	20 937	102,8	20 475	102,9	7 217	69,5
Pardubický	23 052	105,0	22 766	105,1	7 126	71,3
Vysočina	24 133	101,8	23 432	101,3	7 003	64,0
Jihomoravský	60 486	111,2	59 199	111,6	16 388	77,1
Olomoucký	36 289	107,1	34 915	105,4	9 690	62,3
Zlínský	30 732	107,0	29 976	106,2	8 532	66,6
Moravskoslezský	75 779	100,7	73 428	99,7	17 766	68,6

dokončení

	z celkového počtu uchazečů o zaměstnání					
	ženy		osoby se zdravotním postižením		absolventi škol	
	absolutně	index 2010/2009	absolutně	index 2010/2009	absolutně	index 2010/2009
<b>Česká republika</b>	<b>249 265</b>	<b>107,6</b>	<b>64 802</b>	<b>101,2</b>	<b>18 150</b>	<b>125,6</b>
v tom kraje:						
Hl. m. Praha	15 584	134,4	2 316	113,8	973	192,3
Středočeský	24 449	120,1	5 519	107,7	1 657	140,7
Jihočeský	12 449	104,8	3 572	98,2	1 035	107,7
Plzeňský	12 926	106,0	3 223	104,9	722	112,1
<b>Karlovarský</b>	<b>8 500</b>	<b>98,2</b>	<b>1 761</b>	<b>100,5</b>	<b>520</b>	<b>123,5</b>
Ústecký	28 791	103,6	7 372	97,4	1 647	114,3
Liberecký	12 419	103,5	3 041	97,7	826	133,4
Královéhradecký	10 667	103,6	2 608	101,0	826	117,2
Pardubický	11 540	104,6	3 748	99,0	896	110,6
Vysočina	12 366	102,8	3 649	105,8	1 299	128,4
Jihomoravský	29 418	107,1	8 529	102,8	2 497	131,6
Olomoucký	18 243	111,7	4 390	103,5	1 392	124,6
Zlínský	14 924	105,4	4 797	103,5	1 291	126,9
Moravskoslezský	36 989	102,9	10 277	95,5	2 569	120,8

## NEZAMĚSTNANOST

**Tab. G.5 Míra registrované nezaměstnanosti a volná pracovní místa v krajích ČR k 30. 6. 2010**

(zdroj dat: MPSV)

	Míra registrované nezaměstnanosti v %					
	celkem		muži		ženy	
	2010	2009	2010	2009	2010	2009
<b>Česká republika</b>	<b>8,52</b>	<b>7,99</b>	<b>7,50</b>	<b>6,99</b>	<b>9,89</b>	<b>9,33</b>
v tom kraje:						
Hl. m. Praha	3,88	2,97	3,50	2,71	4,38	3,30
Středočeský	6,85	5,71	5,81	4,85	8,30	6,91
Jihočeský	6,73	6,37	5,63	5,31	8,18	7,77
Plzeňský	7,45	6,92	6,26	5,73	9,06	8,50
<b>Karlovarský</b>	<b>10,38</b>	<b>10,18</b>	<b>9,82</b>	<b>9,22</b>	<b>11,09</b>	<b>11,41</b>
Ústecký	13,01	12,37	11,12	10,32	15,73	15,28
Liberecký	10,35	10,37	8,97	9,02	12,19	12,17
Královéhradecký	7,13	6,85	6,12	6,00	8,48	7,95
Pardubický	8,35	7,78	7,32	6,76	9,72	9,16
Vysočina	8,62	8,55	7,39	7,31	10,27	10,24
Jihomoravský	9,55	8,72	8,68	7,55	10,69	10,29
Olomoucký	10,50	10,23	9,17	9,30	12,29	11,48
Zlínský	9,84	9,20	9,06	8,31	10,85	10,36
Moravskoslezský	11,36	11,46	10,25	10,45	12,83	12,83

dokončení

	Volná pracovní místa celkem		z toho pro osoby se zdravotním postižením		Počet uchazečů na 1 volné místo	
	absolutně	index 2010/2009	absolutně	index 2010/2009	2010	2009
<b>Česká republika</b>	<b>32 927</b>	<b>75,9</b>	<b>2 096</b>	<b>101,5</b>	<b>15,2</b>	<b>10,7</b>
v tom kraje:						
Hl. m. Praha	6 252	44,9	171	53,9	5,1	1,7
Středočeský	3 840	79,5	339	80,7	12,6	8,3
Jihočeský	1 921	91,9	194	140,6	12,3	10,8
Plzeňský	2 164	75,8	93	110,7	11,5	8,0
<b>Karlovarský</b>	<b>1 060</b>	<b>94,6</b>	<b>37</b>	<b>80,4</b>	<b>17,1</b>	<b>15,7</b>
Ústecký	1 761	81,8	214	118,2	32,9	25,2
Liberecký	1 507	106,0	99	176,8	16,3	16,8
Královéhradecký	1 813	110,7	174	200,0	11,5	12,4
Pardubický	2 614	116,8	180	156,5	8,8	9,8
Vysočina	982	95,8	78	81,3	24,6	23,1
Jihomoravský	2 932	69,4	124	167,6	20,6	12,9
Olomoucký	1 506	138,2	77	106,9	24,1	31,1
Zlínský	1 318	70,1	160	72,7	23,3	15,3
Moravskoslezský	3 257	112,3	156	98,1	23,3	25,9

## ORGANIZAČNÍ STATISTIKA

**Tab. H.1 Ekonomické subjekty podle vybraných právních forem v Karlovarském kraji a jeho okresech k 30. 6. 2010**

Právní forma	Kraj celkem	v tom okresy		
		Cheb	Karlovy Vary	Sokolov
<b>Kraj celkem</b>	<b>81 749</b>	<b>28 042</b>	<b>35 382</b>	<b>18 325</b>
101 Fyzická osoba pod. dle živ. zák. nez. v obch. rejstříku	56 846	19 126	23 593	14 127
102 Fyzická osoba pod. dle živ. zák zap. v obch. rejstříku	587	263	271	53
104 Sam. hosp. rolníci zapsaní v obchodním rejstříku	1	1	-	-
105 Fyz. osoba ost. nezapsaná v obchod. rejstříku	2 244	666	1 028	550
107 Zem. podnik - fyz. os. nez. v obchodním rejstříku	563	268	188	107
108 Zem. podnik - fyz. os. zaps. v obchodním rejstříku	1	-	1	-
111 Veřejná obchodní společnost	161	85	50	26
112 Společnost s ručením omezeným	7 978	2 167	4 598	1 213
113 Společnost komanditní	21	7	8	6
117 Nadace	12	3	5	4
118 Nadační fond	18	9	8	1
121 Akciová společnost	295	96	175	24
141 Obecně prospěšná společnost	52	10	27	15
145 Společenství vlastníků jednotek	2 925	977	1 254	694
151 Komoditní burza	1	-	-	1
205 Družstvo	153	58	77	18
301 Státní podnik	18	12	5	1
325 Organizační složka státu	11	2	7	2
331 Příspěvková organizace	338	109	128	101
401 Sdružení mezinárodního obchodu	1	1	-	-
421 Zahraniční osoba	6 401	3 224	2 538	639
641 Školská právnická osoba	2	1	1	-
701 Sdružení (svaz, spolek, společnost, klub aj.)	1 992	622	916	454
711 Politická strana, politické hnutí	4	-	4	-
715 Podnik nebo hodpodářské zařízení politické strany	1	-	1	-
721 Církevní organizace	88	33	35	20
731 Organizační jednotka sdružení	823	230	374	219
732 Organizační jednotka politické strany, politického hnutí	9	3	3	3
741 Stavovská organizace - profesní komora	3	1	1	1
745 Komora (s výjimkou profesních komor)	5	4	-	1
751 Zájmové sdružení právnických osob	21	8	12	1
761 Honební společenstvo	25	9	13	3
771 Svazek obcí	16	6	7	3
801 Obec (obecní úřad)	131	40	53	38
804 Kraj	1	-	1	-
921 Mezinárodní organizace a sdružení	1	1	-	-

## ORGANIZAČNÍ STATISTIKA

**Tab. H.2 Ekonomické subjekty podle převažující činnosti CZ-NACE v Karlovarském kraji a jeho okresech k 30. 6. 2010**

Převažující činnost	Kraj celkem	v tom okresy		
		Cheb	Karlovy Vary	Sokolov
<b>Kraj celkem</b>	<b>81 749</b>	<b>28 042</b>	<b>35 382</b>	<b>18 325</b>
v tom:				
<b>A Zemědělství, lesnictví a rybářství</b>	<b>2 912</b>	<b>993</b>	<b>1 257</b>	<b>662</b>
01 Rostlinná a živočišná výroba, myslivost a související činnosti	1 728	660	715	353
02 Lesnictví a těžba dřeva	1 173	326	538	309
03 Rybolov a akvakultura	11	7	4	-
<b>Průmysl celkem (B až E)</b>	<b>8 942</b>	<b>3 180</b>	<b>3 402</b>	<b>2 360</b>
<b>B Těžba a dobývání</b>	<b>27</b>	<b>10</b>	<b>7</b>	<b>10</b>
05 Těžba a úprava černého a hnědého uhlí	2	-	1	1
06 Těžba ropy a zemního plynu	-	-	-	-
07 Těžba a úprava rud	-	-	-	-
08 Ostatní těžba a dobývání	24	10	6	8
09 Podpůrné činnosti při těžbě	1	-	-	1
<b>C Zpracovatelský průmysl</b>	<b>8 414</b>	<b>2 996</b>	<b>3 184</b>	<b>2 234</b>
10 Výroba potravinářských výrobků	476	166	197	113
11 Výroba nápojů	29	9	15	5
12 Výroba tabákových výrobků	-	-	-	-
13 Výroba textilů	122	49	33	40
14 Výroba oděvů	1 034	535	305	194
15 Výroba usní a souvisejících výrobků	50	21	15	14
16 Zprac. dřeva, výroba dřevěných, korkových, proutěných a slaměných výrob., kromě nábytku	1 188	531	411	246
17 Výroba papíru a výrobků z papíru	53	20	27	6
18 Tisk a rozmnožování nahaných nosičů	175	59	78	38
19 Výroba koksu a rafinovaných ropných produktů	1	-	-	1
20 Výroba chemických látek a chem. přípravků	54	7	33	14
21 Výroba základních farmaceutických výrobků a farmaceutických přípravků	1	1	-	-
22 Výroba pryžových a plastových výrobků	108	42	25	41
23 Výroba ostatních nekovových minerálních výrobků	465	145	211	109
24 Výroba základních kovů, hutní zpracování kovů; slévárství	20	4	7	9
25 Výroba kovových konstrukcí a kovodělných výrobků, kromě strojů a zařízení	2 026	471	778	777
26 Výroba počítačů, elektronických a optických přístrojů a zařízení	55	12	31	12
27 Výroba elektrických zařízení	704	124	375	205
28 Výroba strojů a zařízení jinde neuvedených	119	40	50	29
29 Výroba motorových vozidel (kromě motocyklů), přívěsů a návěsů	30	13	10	7
30 Výroba ostatních dopravních prostředků a zařízení	11	6	1	4
31 Výroba nábytku	383	154	144	85
32 Ostatní zpracovatelský průmysl	630	271	214	145
33 Opravy a instalace strojů a zařízení	680	316	224	140

## ORGANIZAČNÍ STATISTIKA

**Tab. H.2 Ekonomické subjekty podle převažující činnosti CZ-NACE v Karlovarském kraji a jeho okresech k 30. 6. 2010**

pokračování

Převažující činnost	Kraj celkem	v tom okresy		
		Cheb	Karlovy Vary	Sokolov
<b>D Výroba a rozvod elektřiny, plynu, tepla, klimatizovaného vzduchu</b>	<b>131</b>	<b>50</b>	<b>40</b>	<b>41</b>
<b>E Zásobování vodou; činnosti související s odpadními vodami, odpady a sanacemi</b>	<b>370</b>	<b>124</b>	<b>171</b>	<b>75</b>
36 Shromažďování, úprava a rozvod vody	8	3	3	2
37 Činnosti související s odpadními vodami	26	7	17	2
38 Shromažďování, sběr a odstraňování odpadů, úprava odpadů k dalšímu využití	336	114	151	71
39 Sanace a jiné činnosti související s odpady	-	-	-	-
<b>F Stavebnictví</b>	<b>9 328</b>	<b>2 851</b>	<b>3 823</b>	<b>2 654</b>
41 Výstavba budov	2 805	822	1 083	900
42 Inženýrské stavitelství	34	15	14	5
43 Specializované stavební činnosti	6 489	2 014	2 726	1 749
<b>G Velkoobchod, maloobchod; opravy a údržba motorových vozidel</b>	<b>22 958</b>	<b>8 257</b>	<b>9 619</b>	<b>5 082</b>
45 Velkoobch., maloobch. a opravy motor. vozidel	1 476	472	626	378
46 Velkoobchod, kromě motorových vozidel	6 438	1 908	2 761	1 769
47 Maloobchod, kromě motorových vozidel	15 044	5 877	6 232	2 935
<b>H Doprava a skladování</b>	<b>2 236</b>	<b>829</b>	<b>942</b>	<b>465</b>
49 Pozemní a potrubní doprava	1 991	727	850	414
50 Vodní doprava	1	-	1	-
51 Letecká doprava	-	-	-	-
52 Skladování a vedlejší činnosti v dopravě	236	100	87	49
53 Poštovní a kurýrní činnosti	8	2	4	2
<b>I Ubytování, stravování a pohostinství</b>	<b>6 213</b>	<b>2 714</b>	<b>2 413</b>	<b>1 086</b>
55 Ubytování	1 165	585	467	113
56 Stravování a pohostinství	5 048	2 129	1 946	973
<b>J Informační a komunikační činnosti</b>	<b>907</b>	<b>283</b>	<b>403</b>	<b>221</b>
58 Vydavatelské činnosti	150	55	66	29
59 Činnosti v oblasti filmů, videozáznamů a televiz. programů, pořizování zvukových nahrávek a hudební vydavatelské činnosti	77	18	36	23
60 Tvorba programů a vysílání	2	2	-	-
61 Telekomunikační činnosti	14	7	4	3
62 Činnosti v oblasti informačních technologií	553	154	262	137
63 Informační činnosti	111	47	35	29
<b>K Peněžnictví a pojišťovnictví</b>	<b>1 053</b>	<b>291</b>	<b>459</b>	<b>303</b>
64 Finanční zprostředkování, kromě pojišťovnictví a penzijního financování	35	8	11	16
65 Pojištění, zajištění a penzijní financování, kromě povinného sociálního zabezpečení	-	-	-	-
66 Ostatní finanční činnosti	1 018	283	448	287
<b>L Činnosti v oblasti nemovitostí</b>	<b>6 130</b>	<b>1 656</b>	<b>3 451</b>	<b>1 023</b>



## ORGANIZAČNÍ STATISTIKA

**Tab. H.2 Ekonomické subjekty podle převažující činnosti CZ-NACE v Karlovarském kraji a jeho okresech k 30. 6. 2010**

dokončení

Převažující činnost	Kraj celkem	v tom okresy		
		Cheb	Karlovy Vary	Sokolov
<b>M Profesní, vědecké a technické činnosti</b>	<b>7 458</b>	<b>2 246</b>	<b>3 714</b>	<b>1 498</b>
69 Právní a účetnické činnosti	2 183	633	1 050	500
70 Činnosti vedení podniků; poradenství v oblasti řízení	787	240	387	160
71 Architektonické a inženýrské činnosti; technické zkoušky a analýzy	1 389	393	767	229
72 Výzkum a vývoj	19	4	9	6
73 Reklama a průzkum trhu	555	129	310	116
74 Ostatní profesní, vědecké a technické činnosti	2 449	824	1 153	472
75 Veterinární činnosti	76	23	38	15
<b>N Administrativní a podpůrné činnosti</b>	<b>1 526</b>	<b>574</b>	<b>713</b>	<b>239</b>
77 Činnosti v oblasti pronájmu a operativního leasingu	242	108	86	48
78 Činnosti související se zaměstnáním	8	1	5	2
79 Činnosti cestovních agentur, kancelář a jiné rezerváční a související činnosti	536	182	296	58
80 Bezpečnostní a pátrací činnosti	231	93	100	38
81 Činnosti související se stavbami a úpravou krajiny	379	160	159	60
82 Administrativní, kancelářské a jiné podpůrné činnosti pro podnikání	130	30	67	33
<b>O Veřejná správa a obrana; povinné sociální zabezpečení</b>	<b>255</b>	<b>74</b>	<b>115</b>	<b>66</b>
<b>P Vzdělávání</b>	<b>899</b>	<b>284</b>	<b>394</b>	<b>221</b>
<b>Q Zdravotní a sociální péče</b>	<b>988</b>	<b>324</b>	<b>457</b>	<b>207</b>
86 Zdravotní péče	886	289	415	182
87 Pobytové služby sociální péče	32	13	12	7
88 Ambulantní nebo terénní sociální služby	70	22	30	18
<b>R Kulturní, zábavní a rekreační činnosti</b>	<b>1 787</b>	<b>556</b>	<b>856</b>	<b>375</b>
90 Tvůrčí, umělecké a zábavní činnosti	198	42	126	30
91 Činnosti knihoven, archivů, muzeí a jiných kulturních zařízení	50	27	15	8
92 Činnosti heren, kasin a sázkových kancelář	34	12	20	2
93 Sportovní, zábavní a rekreační činnosti	1 505	475	695	335
<b>S Ostatní činnosti</b>	<b>5 521</b>	<b>1 877</b>	<b>2 324</b>	<b>1 320</b>
94 Činnosti organizací sdružujících osoby za účelem prosazování společných zájmů	1 835	549	839	447
95 Opravy počítačů a výrobků pro osobní potřebu a převážně pro domácnost	721	198	313	210
96 Poskytování ostatních osobních služeb	2 965	1 130	1 172	663
<b>T Činnosti domácností jako zaměstnavatelů; činnosti domácností produkujících blíže neurčené výrobky a služby pro vlastní potřebu</b>	-	-	-	-
97 Činnosti domácností jako zaměstnavatelů domácího personálu	-	-	-	-
98 Činnosti domácností produkujících blíže neurčené výrobky a služby pro vlastní potřebu	-	-	-	-
<b>U Činnosti exteritoriálních organizací a orgánů</b>	-	-	-	-
<b>Bez uvedení činnosti</b>	<b>2 636</b>	<b>1 053</b>	<b>1 040</b>	<b>543</b>

## ORGANIZAČNÍ STATISTIKA

**Tab. H.3 Ekonomické subjekty podle kategorie počtu zaměstnanců v Karlovarském kraji a jeho okresech k 30. 6. 2010**

Velikostní kategorie (podle počtu zaměstnanců)	Kraj celkem	v tom okresy		
		Cheb	Karlovy Vary	Sokolov
<b>Kraj celkem</b>	<b>81 749</b>	<b>28 042</b>	<b>35 382</b>	<b>18 325</b>
v tom:				
neuveдено	50 990	17 628	21 528	11 834
0	23 016	7 921	10 330	4 765
1 - 5	5 373	1 707	2 551	1 115
6 - 9	772	249	336	187
10 - 19	724	232	300	192
20 - 24	159	46	73	40
25 - 49	347	136	114	97
50 - 99	200	69	75	56
100 - 199	103	38	41	24
200 - 249	26	9	11	6
250 - 499	24	3	15	6
500 - 999	12	4	6	2
1 000 - 1 499	1	-	1	-
1 500 - 1 999	-	-	-	-
2 000 - 2 499	-	-	-	-
2 500 - 2 999	1	-	1	-
3 000 - 3 999	-	-	-	-
4 000 - 4 999	1	-	-	1
5 000 - 9 999	-	-	-	-
10 000 a více	-	-	-	-

**Graf č. H.2 Počet ekonomických subjektů v okresech Karlovarského kraje k 30. 6. 2010**

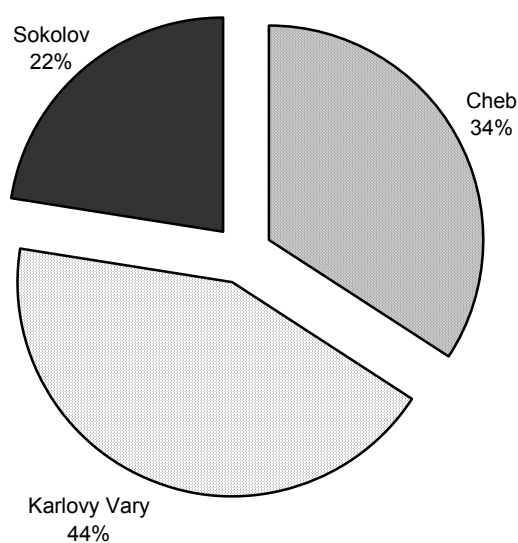

## STAVEBNÍ OHLÁŠENÍ A POVOLENÍ

**Tab. I.1 Vydaná stavební ohlášení a povolení v Karlovarském kraji a jeho okresech v 1. pololetí 2010**

	Počet vydaných stavebních ohlášení a povolení celkem		v tom na stavby						
			budovy	v tom				na ochranu životního prostředí	ostatní
	bytové			nebytové					
	skutečnost	index 2010/2009		nová výstavba	změna dokončených staveb	nová výstavba	změna dokončených staveb		
<b>Kraj celkem</b>	<b>1 485</b>	<b>95,3</b>	<b>709</b>	<b>153</b>	<b>252</b>	<b>104</b>	<b>200</b>	<b>209</b>	<b>567</b>
v tom okresy:									
Cheb	671	106,8	671	44	105	36	102	131	253
Karlovy Vary	483	81,7	483	74	86	43	43	55	182
Sokolov	331	97,4	331	35	61	25	55	23	132

**Tab. I.2 Orientační hodnota staveb, na které byla vydána stavební ohlášení a povolení v Karlovarském kraji a jeho okresech v 1. pololetí 2010**

	Orientační hodnota staveb celkem		v tom v mil. Kč							Průměrná hodnota na jedno stavební ohlášení a povolení v tis. Kč
			budovy	v tom				na ochranu životního prostředí	ostatní	
	bytové			nebytové						
	skutečnost v mil. Kč	index 2010/2009		nová výstavba	změna dokončených staveb	nová výstavba	změna dokončených staveb			
<b>Kraj celkem</b>	<b>3 392</b>	<b>78,5</b>	<b>1 931</b>	<b>655</b>	<b>260</b>	<b>656</b>	<b>360</b>	<b>347</b>	<b>1 114</b>	<b>2 284,2</b>
v tom okresy:										
Cheb	799	53,1	479	103	98	56	222	86	234	1 190,8
Karlovy Vary	1 766	80,5	1 197	460	116	558	63	63	506	3 656,3
Sokolov	827	133,8	255	92	46	42	75	198	374	2 498,5

## STAVEBNÍ OHLÁŠENÍ A POVOLENÍ

**Tab. I.3 Vydaná stavební ohlášení a povolení podle krajů v 1. pololetí 2010**

	Počet vydaných stavebních ohlášení a povolení celkem		v tom na stavby						
			budovy	v tom				na ochranu životního prostředí	ostatní
	bytové			nebytové					
	skutečnost	index 2010/2009		nová výstavba	změna dokončených staveb	nová výstavba	změna dokončených staveb		
<b>Česká republika</b>	<b>51 452</b>	<b>94,2</b>	<b>29 071</b>	<b>7 478</b>	<b>11 480</b>	<b>3 451</b>	<b>6 662</b>	<b>7 469</b>	<b>14 912</b>
v tom kraje:									
Hl. město Praha	4 051	104,9	3 204	139	2 242	79	744	194	653
Středočeský	9 191	88,6	4 884	1 851	1 420	592	1 021	1 336	2 971
Jihočeský	4 203	98,2	2 126	537	826	252	511	583	1 494
Plzeňský	3 498	103,4	1 689	445	505	280	459	718	1 091
<b>Karlovarský</b>	<b>1 485</b>	<b>95,3</b>	<b>709</b>	<b>153</b>	<b>252</b>	<b>104</b>	<b>200</b>	<b>209</b>	<b>567</b>
Ústecký	3 149	90,1	1 986	373	779	302	532	342	821
Liberecký	1 982	97,7	826	317	256	109	144	475	681
Královéhradecký	2 617	95,6	1 435	457	470	157	351	516	666
Pardubický	2 342	97,9	1 525	457	497	200	371	255	562
Vysočina	3 136	89,5	1 606	405	531	263	407	547	983
Jihomoravský	5 536	97,1	3 370	860	1 428	461	621	922	1 244
Olomoucký	2 633	96,9	1 505	389	558	220	338	302	826
Zlínský	2 526	91,7	1 397	339	487	156	415	509	620
Moravskoslezský	4 616	86,2	2 691	756	1 229	250	456	528	1 397
ostatní (územně nerozděleno)	487	105,6	118	-	-	26	92	33	336

**Tab. I.4 Orientační hodnota staveb, na které byla vydána stavební ohlášení a povolení podle krajů v 1. pololetí 2010**

	Orientační hodnota staveb celkem		v tom v mil. Kč							Průměrná hodnota na jedno stavební ohlášení a povolení v tis. Kč
			budovy	v tom				na ochranu životního prostředí	ostatní	
	bytové			nebytové						
	skutečnost v mil. Kč	index 2010/2009		nová výstavba	změna dokončených staveb	nová výstavba	změna dokončených staveb			
<b>Česká republika</b>	<b>195 851</b>	<b>104,1</b>	<b>107 634</b>	<b>32 622</b>	<b>13 980</b>	<b>32 662</b>	<b>28 370</b>	<b>40 332</b>	<b>47 885</b>	<b>3 806,5</b>
v tom kraje:										
Hl. město Praha	15 791	75,3	12 978	4 315	2 341	2 894	3 428	1 115	1 698	3 898,0
Středočeský	23 904	107,7	15 421	7 428	1 535	3 534	2 924	5 292	3 191	2 600,8
Jihočeský	12 161	114,7	6 209	1 897	1 084	1 550	1 678	2 812	3 140	2 893,4
Plzeňský	12 564	129,5	6 785	2 024	702	2 793	1 266	4 306	1 473	3 591,8
<b>Karlovarský</b>	<b>3 392</b>	<b>78,5</b>	<b>1 931</b>	<b>655</b>	<b>260</b>	<b>656</b>	<b>360</b>	<b>347</b>	<b>1 114</b>	<b>2 284,2</b>
Ústecký	13 387	87,7	6 506	1 183	1 000	2 064	2 259	1 729	5 152	4 251,2
Liberecký	5 004	109,6	2 515	1 406	268	568	273	1 580	909	2 524,7
Královéhradecký	12 227	159,9	7 636	1 729	979	2 618	2 310	3 012	1 579	4 672,1
Pardubický	10 950	131,0	7 798	1 315	539	4 647	1 297	2 243	909	4 675,5
Vysočina	9 269	119,2	4 683	1 594	509	1 534	1 046	2 648	1 938	2 955,7
Jihomoravský	21 355	121,7	11 877	3 746	2 019	3 998	2 114	6 917	2 561	3 857,5
Olomoucký	7 794	76,9	3 610	1 176	681	650	1 103	1 908	2 276	2 960,1
Zlínský	8 560	109,3	4 781	1 466	740	1 588	987	1 819	1 960	3 388,8
Moravskoslezský	22 089	112,2	12 750	2 688	1 323	2 304	6 435	3 593	5 746	4 785,3
ostatní (územně nerozděleno)	17 404	80,9	2 154	-	-	1 264	890	1 011	14 239	35 737,2

## BYTOVÁ VÝSTAVBA

**Tab. J.1 Zahájené a dokončené byty podle druhu stavby v Karlovarském kraji a jeho okresech v 1. pololetí 2010**

	Byty celkem	v tom							
		stavby pro bydlení					domy s pečovat. službou, penziony	nebytové stavby (budovy)	stavebně upravené nebytové prostory
		rodinné domy	bytové domy	nástavby, přístavby a vestavby k					
				rodinným domům	bytovým domům				
<b>Zahájené byty</b>									
<b>Kraj celkem</b>	<b>291</b>	<b>157</b>	<b>36</b>	<b>6</b>	<b>27</b>	-	<b>45</b>	<b>20</b>	
v tom okresy:									
Cheb	106	43	3	3	23	-	29	5	
Karlovy Vary	140	77	28	2	3	-	15	15	
Sokolov	45	37	5	1	1	-	1	-	
<b>Dokončené byty</b>									
<b>Kraj celkem</b>	<b>375</b>	<b>163</b>	<b>193</b>	<b>5</b>	<b>6</b>	-	<b>2</b>	<b>6</b>	
v tom okresy:									
Cheb	55	43	5	-	3	-	2	2	
Karlovy Vary	271	91	174	3	3	-	-	-	
Sokolov	49	29	14	2	-	-	-	4	

**Graf č. J.3 Zahájené a dokončené byty v krajích ČR v 1. pololetí 2010**

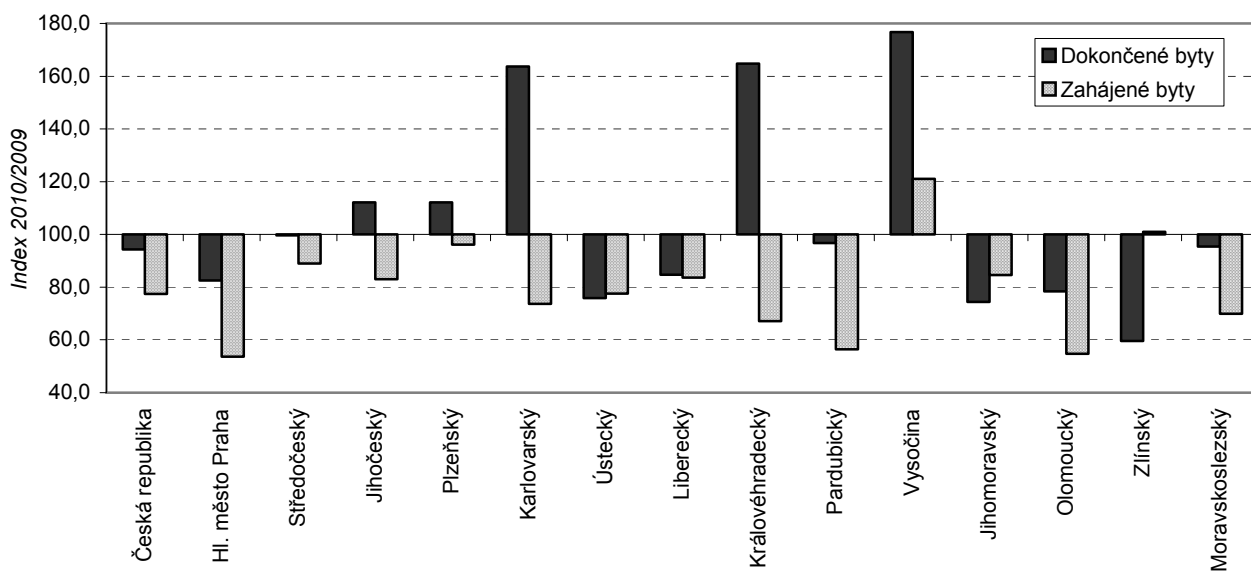

## BYTOVÁ VÝSTAVBA

**Tab. J.2 Zahájené a dokončené byty podle druhu stavby podle krajů v 1. pololetí 2010**

	Byty celkem		v tom						
			stavby pro bydlení				domy s pečovat. službou, domovy - penzióny	nebytové stavby (budovy)	stavebně upravené nebytové prostory
	skutečnost	index 2010/2009	rodinné domy	bytové domy	nástavby, přístavby a vestavby k				
rodinným domům					bytovým domům				
<b>Zahájené byty</b>									
<b>Česká republika</b>	<b>14 296</b>	<b>77,5</b>	<b>8 069</b>	<b>3 429</b>	<b>922</b>	<b>686</b>	<b>264</b>	<b>666</b>	<b>260</b>
v tom kraje:									
Hl. město Praha	1 410	53,6	162	1 043	40	145	-	5	15
Středočeský	3 348	89,0	2 118	759	171	123	27	74	76
Jihočeský	857	83,0	543	132	92	19	3	53	15
Plzeňský	1 077	96,2	539	316	59	79	3	48	33
<b>Karlovarský</b>	<b>291</b>	<b>73,7</b>	<b>157</b>	<b>36</b>	<b>6</b>	<b>27</b>	<b>-</b>	<b>45</b>	<b>20</b>
Ústecký	572	77,5	373	49	27	40	6	53	24
Liberecký	650	83,7	326	231	36	8	-	46	3
Královéhradecký	694	67,1	515	51	38	31	-	58	1
Pardubický	579	56,4	483	-	40	34	7	12	3
Vysočina	701	121,1	406	140	41	15	85	7	7
Jihomoravský	1 787	84,7	871	447	140	83	63	160	23
Olomoucký	572	54,7	395	1	76	37	-	40	23
Zlínský	709	101,0	368	172	46	18	68	33	4
Moravskoslezský	1 049	69,8	813	52	110	27	2	32	13
<b>Dokončené byty</b>									
<b>Česká republika</b>	<b>16 120</b>	<b>94,4</b>	<b>7 809</b>	<b>5 702</b>	<b>677</b>	<b>541</b>	<b>543</b>	<b>431</b>	<b>417</b>
v tom kraje:									
Hl. město Praha	3 308	82,6	368	2 604	18	180	48	28	62
Středočeský	3 239	99,7	2 186	650	146	77	42	78	60
Jihočeský	1 012	112,2	530	120	34	4	311	5	8
Plzeňský	840	112,1	412	203	28	26	38	25	108
<b>Karlovarský</b>	<b>375</b>	<b>163,8</b>	<b>163</b>	<b>193</b>	<b>5</b>	<b>6</b>	<b>-</b>	<b>2</b>	<b>6</b>
Ústecký	380	75,8	301	-	13	17	7	26	16
Liberecký	605	84,7	338	183	17	7	-	45	15
Královéhradecký	989	164,8	365	463	38	51	-	63	9
Pardubický	484	96,8	345	50	28	6	-	48	7
Vysočina	947	176,7	486	288	52	13	84	11	13
Jihomoravský	1 673	74,4	871	511	104	105	13	17	52
Olomoucký	790	78,4	418	247	49	18	-	33	25
Zlínský	462	59,5	317	70	58	8	-	2	7
Moravskoslezský	1 016	95,4	709	120	87	23	-	48	29

## ZEMĚDĚLSTVÍ

**Tab. K.1 Výroba masa v jatečné hmotnosti v krajích České republiky v 1. pololetí 2010**

(subjekty se sídlem na území kraje)

	Maso celkem (bez drůbežího)	v tom					
		hovězí a telecí	z toho telecí	vepřové	skopové <sup>1)</sup>	z toho jehněčí	koňské
Výroba v tunách							
<b>Česká republika</b>	<b>174 495</b>	<b>36 449</b>	<b>248</b>	<b>137 949</b>	<b>70</b>	<b>50</b>	<b>26</b>
v tom kraj:							
Hl. m. Praha a Středočeský	24 486	3 692	25	20 774	13	9	7
Jihočeský	20 722	4 277	14	16 432	12	10	1
Plzeňský	12 371	3 448	25	8 918	3	1	2
<b>Karlovarský</b>	<b>188</b>	<b>157</b>	<b>3</b>	<b>30</b>	<b>1</b>	<b>0</b>	<b>0</b>
Ústecký	7 119	1 000	3	6 107	11	8	0
Liberecký	1 621	901	5	716	1	0	2
Královéhradecký	12 317	2 277	20	10 031	5	4	4
Pardubický	15 647	9 308	70	6 322	16	12	2
Vysočina	26 840	5 437	24	21 399	3	2	1
Jihomoravský	21 623	1 630	10	19 989	3	2	1
Olomoucký	12 769	1 451	5	11 318	1	1	-
Zlínský	5 906	2 124	39	3 775	2	1	5
Moravskoslezský	12 887	748	5	12 138	0	-	1
Index 2010/2009 v %							
<b>Česká republika</b>	<b>95,4</b>	<b>95,6</b>	<b>93,6</b>	<b>95,3</b>	<b>88,3</b>	<b>102,7</b>	<b>94,1</b>
v tom kraj:							
Hl. m. Praha a Středočeský	96,2	87,8	83,1	97,9	83,6	140,2	185,9
Jihočeský	89,8	80,8	84,1	92,5	95,9	88,1	125,9
Plzeňský	91,1	98,6	87,4	88,5	31,0	23,4	79,8
<b>Karlovarský</b>	<b>105,1</b>	<b>104,9</b>	<b>70,1</b>	<b>104,1</b>	<b>226,2</b>	<b>194,6</b>	<b>x</b>
Ústecký	91,5	83,0	336,2	93,0	125,7	266,1	18,2
Liberecký	115,7	103,5	96,0	135,6	105,3	212,5	203,2
Královéhradecký	102,4	87,8	97,7	106,4	108,6	102,8	83,6
Pardubický	103,6	118,4	96,0	87,5	85,3	87,2	51,0
Vysočina	99,5	97,8	92,1	100,0	100,2	105,6	23,1
Jihomoravský	98,7	79,5	84,3	100,6	87,5	104,9	131,9
Olomoucký	88,9	94,4	78,6	88,2	181,3	181,3	x
Zlínský	88,4	86,1	105,9	89,8	104,3	110,6	152,7
Moravskoslezský	89,5	90,0	106,6	89,5	102,3	x	58,1

<sup>1)</sup> včetně kozího masa

## ZEMĚDĚLSTVÍ

**Tab. K.2 Plochy osevní vybraných plodin k 31. 5. 2010**

(subjekty se sídlem na území kraje)

	Obiloviny celkem	z toho			Brambory celkem	Cukrovka technická	Řepka	Kukuřice na zeleno a na siláž
		pšenice	ječmen	kukuřice na zrno				
<b>Osevní plochy (v ha)</b>								
<b>Česká republika</b>	<b>1 459 505</b>	<b>833 577</b>	<b>388 925</b>	<b>99 945</b>	<b>27 079</b>	<b>56 388</b>	<b>368 824</b>	<b>181 939</b>
v tom kraje:								
Hl. m. Praha	6 779	4 312	2 020	168	12	355	2 122	161
Středočeský	285 063	178 053	74 025	13 274	6 262	16 586	74 522	27 712
Jihočeský	147 133	77 921	38 608	3 207	3 409	-	42 244	29 001
Plzeňský	111 162	63 789	31 714	1 610	751	-	36 248	23 140
<b>Karlovarský</b>	<b>20 120</b>	<b>12 159</b>	<b>3 902</b>	<b>1</b>	<b>119</b>	<b>-</b>	<b>6 634</b>	<b>1 292</b>
Ústecký	96 556	67 819	21 386	2 238	579	2 528	19 813	4 406
Liberecký	22 075	12 061	4 644	283	190	582	6 070	2 822
Královéhradecký	88 052	55 083	17 798	5 093	1 112	10 662	22 431	13 224
Pardubický	92 111	50 408	24 026	9 127	1 226	3 105	28 734	14 295
Vysočina	147 874	70 347	55 162	2 890	9 705	195	39 694	29 077
Jihomoravský	210 164	114 685	45 166	42 517	1 719	4 746	33 538	12 816
Olomoucký	105 104	53 392	38 449	7 117	662	9 766	22 876	10 533
Zlínský	56 987	34 293	12 430	7 713	319	1 332	13 764	6 763
Moravskoslezský	70 325	39 254	19 595	4 709	1 015	6 530	20 134	6 698
<b>Index 2010/2009 v %</b>								
<b>Česká republika</b>	<b>95,5</b>	<b>100,3</b>	<b>85,5</b>	<b>109,1</b>	<b>94,2</b>	<b>107,5</b>	<b>103,9</b>	<b>101,3</b>
v tom kraje:								
Hl. m. Praha	91,3	100,8	90,0	44,9	85,6	186,3	111,1	88,2
Středočeský	95,5	105,8	80,1	101,1	95,4	106,6	101,9	105,7
Jihočeský	94,1	95,1	85,6	134,3	96,4	x	102,5	98,7
Plzeňský	93,7	99,0	86,4	95,3	76,6	x	98,9	103,1
<b>Karlovarský</b>	<b>93,8</b>	<b>101,9</b>	<b>84,2</b>	<b>0,7</b>	<b>144,6</b>	<b>x</b>	<b>112,8</b>	<b>112,7</b>
Ústecký	96,8	104,5	79,6	100,5	89,1	106,2	107,2	101,2
Liberecký	94,0	99,5	80,9	80,6	96,6	110,6	97,0	99,6
Královéhradecký	95,0	99,6	82,3	108,9	89,4	108,2	98,5	104,9
Pardubický	96,9	100,3	89,5	116,3	95,9	116,0	105,4	96,7
Vysočina	97,4	97,3	97,5	110,6	94,9	116,6	103,9	99,1
Jihomoravský	96,0	97,7	80,8	113,6	88,2	97,8	109,1	99,9
Olomoucký	93,4	95,7	89,1	102,8	99,0	110,2	109,4	102,8
Zlínský	99,1	103,5	87,6	105,6	96,2	122,2	112,8	100,8
Moravskoslezský	95,2	100,1	86,2	104,9	100,0	103,7	104,7	101,6



## PRŮMYSL

**Tab. L.1 Základní ukazatele v průmyslových podnicích se 100 a více zaměstnanci podle krajů v 1. pololetí 2010**  
(subjekty se sídlem na území kraje)  
(předběžné údaje)

	Průměrný počet podniků ve sledovaném období	Průměrný evidenční počet zaměstnanců		Průměrná hrubá měsíční mzda		Tržby za prodej vlastních výrobků a služeb průmyslové povahy	
		skutečnost (fyzické osoby)	index 2010/2009	skutečnost (Kč)	index 2010/2009	skutečnost (mil. Kč)	index 2010/2009
<b>Česká republika</b>	<b>2 307</b>	<b>741 256</b>	<b>92,4</b>	<b>24 812</b>	<b>105,5</b>	<b>1 296 437</b>	<b>109,5</b>
v tom:							
Hl.m.Praha	218	74 779	96,7	32 954	102,8	155 400	90,4
Středočeský	223	89 588	93,6	28 500	106,2	246 139	112,8
Jihočeský	151	40 734	87,0	22 075	103,1	48 393	98,1
Plzeňský	149	49 261	93,3	24 653	105,3	78 702	107,6
<b>Karlovarský</b>	<b>83</b>	<b>20 469</b>	<b>97,5</b>	<b>21 602</b>	<b>104,8</b>	<b>17 453</b>	<b>105,8</b>
Ústecký	176	52 822	92,5	24 675	105,5	141 880	123,7
Liberecký	113	39 864	93,4	24 357	105,9	56 261	113,3
Královéhradecký	131	37 045	92,2	21 470	104,7	41 075	116,3
Pardubický	139	40 663	93,0	21 603	105,2	89 708	115,4
Vysočina	132	43 427	95,1	23 079	107,3	50 264	114,8
Jihomoravský	246	60 612	84,2	22 955	105,1	77 078	98,9
Olomoucký	147	40 686	88,6	21 271	105,2	42 282	93,4
Zlínský	170	43 661	90,8	21 889	106,7	65 225	104,6
Moravskoslezský	230	107 646	95,1	24 671	106,1	186 579	126,1

**Graf č. L.4 Tržby za prodej vlastních výrobků a služeb průmyslové povahy v krajích ČR v 1. pololetí 2010**

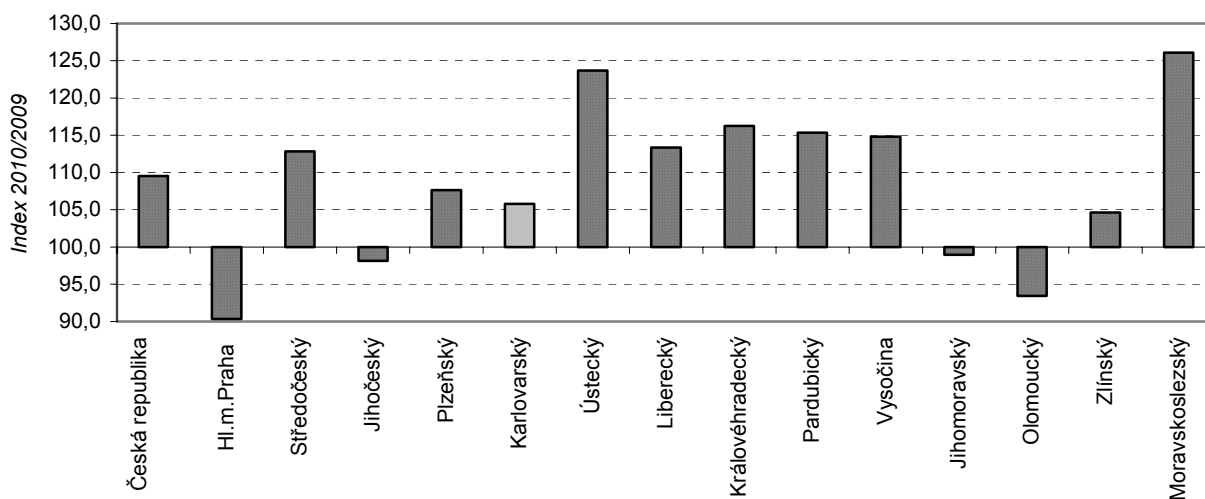

## STAVEBNICTVÍ

**Tab. M.1 Základní ukazatele stavebních podniků podle krajů v 1. pololetí 2010**

(subjekty se sídlem v kraji s 50 a více zaměstnanci)

(předběžné údaje)

	Průměrný počet podniků	Průměrný evidenční počet zaměstnanců		Průměrná měsíční mzda zaměstnance		Produktivita práce ze ZSV celkem	
		skutečnost (fyz. osoby)	index 2010/2009	skutečnost (Kč)	index 2010/2009	skutečnost (Kč b.c.)	index 2010/2009
<b>Česká republika</b>	<b>791</b>	<b>103 809</b>	<b>94,9</b>	<b>27 034</b>	<b>103,5</b>	<b>722 882</b>	<b>94,4</b>
v tom kraje:							
Hl. město Praha	142	32 062	100,3	33 198	107,4	971 589	104,8
Středočeský	65	6 638	96,1	24 920	100,4	557 842	82,0
Jihočeský	54	7 678	139,0	25 860	116,5	534 615	75,8
Plzeňský	37	3 701	104,4	23 644	100,9	630 433	86,3
<b>Karlovarský</b>	<b>22</b>	<b>1 522</b>	<b>116,1</b>	<b>18 996</b>	<b>99,4</b>	<b>761 256</b>	<b>118,6</b>
Ústecký	62	6 802	91,3	24 621	101,2	759 981	88,3
Liberecký	22	1 962	83,3	26 585	110,9	746 639	72,9
Královéhradecký	37	3 512	83,3	22 264	99,8	511 483	97,8
Pardubický	44	4 421	88,0	21 666	104,4	596 467	114,7
Vysočina	42	4 987	96,2	23 868	110,2	508 357	96,7
Jihomoravský	94	12 749	76,6	26 368	92,8	718 915	83,7
Olomoucký	35	3 393	96,4	26 630	97,5	629 638	99,8
Zlínský	54	5 422	96,2	22 115	98,3	547 310	92,9
Moravskoslezský	84	8 961	88,8	22 602	103,2	526 653	90,5

**Tab. M.2 Stavební výroba podle krajů v 1. pololetí 2010**

(subjekty se sídlem v kraji s 50 a více zaměstnanci)

(předběžné výsledky)

	Základní stavební výroba (ZSV)		z toho			
			pozemní stavitelství		inženýrské stavitelství	
	skutečnost (mil. Kč b.c.)	index 2010/2009	skutečnost (mil. Kč b.c.)	index 2010/2009	skutečnost (mil. Kč b.c.)	index 2010/2009
<b>Česká republika</b>	<b>75 042</b>	<b>89,6</b>	<b>26 721</b>	<b>81,2</b>	<b>45 358</b>	<b>93,8</b>
v tom kraje:						
Hl. město Praha	31 151	105,1	5 917	77,5	23 765	110,7
Středočeský	3 703	78,8	1 781	82,3	1 854	93,8
Jihočeský	4 105	105,4	1 665	94,3	2 430	114,9
Plzeňský	2 333	90,0	761	86,3	1 555	91,5
<b>Karlovarský</b>	<b>1 159</b>	<b>137,6</b>	<b>941</b>	<b>143,4</b>	<b>205</b>	<b>120,9</b>
Ústecký	5 170	80,6	2 317	76,2	2 807	84,3
Liberecký	1 465	60,8	799	58,2	622	63,0
Královéhradecký	1 796	81,5	1 044	76,2	724	89,1
Pardubický	2 637	100,9	934	78,3	1 440	103,7
Vysočina	2 535	93,0	1 676	90,6	777	96,4
Jihomoravský	9 165	64,1	3 449	75,0	5 171	57,4
Olomoucký	2 136	96,3	1 498	91,5	631	110,3
Zlínský	2 967	89,3	1 522	86,4	1 352	94,6
Moravskoslezský	4 719	80,3	2 417	80,7	2 025	78,2

## CESTOVNÍ RUCH

**Tab. N.1 Návštěvnost v hromadných ubytovacích zařízeních podle krajů v 1. pololetí 2010**  
(předběžné údaje)

	Hosté			Přenocování			Průměrný počet přenocování	Průměrná doba pobytu (dny)
	celkem	index 2010/2009	z toho nerezidenti	celkem	index 2010/2009	z toho nerezidenti		
<b>Česká republika</b>	<b>5 307 943</b>	<b>100,3</b>	<b>2 793 782</b>	<b>15 743 211</b>	<b>99,0</b>	<b>8 167 610</b>	<b>3,0</b>	<b>4,0</b>
v tom kraje:								
Hl. m. Praha	2 069 541	107,2	1 776 268	5 247 161	105,3	4 710 305	2,5	3,5
Středočeský	262 292	95,8	64 584	641 960	96,6	147 708	2,4	3,4
Jihočeský	309 262	93,6	117 511	918 384	93,8	257 569	3,0	4,0
Plzeňský	203 181	99,8	66 602	530 965	92,8	151 385	2,6	3,6
<b>Karlovarský</b>	<b>301 828</b>	<b>101,7</b>	<b>212 101</b>	<b>1 913 583</b>	<b>99,5</b>	<b>1 430 294</b>	<b>6,3</b>	<b>7,3</b>
Ústecký	124 283	87,7	42 634	352 555	91,5	109 724	2,8	3,8
Liberecký	301 201	98,8	80 674	1 065 815	96,9	305 040	3,5	4,5
Královéhradecký	395 126	98,8	113 990	1 548 713	98,5	418 372	3,9	4,9
Pardubický	132 048	94,6	19 425	359 857	94,1	43 280	2,7	3,7
Vysočina	147 311	94,7	20 728	318 017	93,8	44 358	2,2	3,2
Jihomoravský	421 743	96,5	161 501	757 324	95,7	268 089	1,8	2,8
Olomoucký	180 805	97,5	39 736	637 272	93,9	82 321	3,5	4,5
Zlínský	203 954	99,7	28 279	648 531	96,2	74 621	3,2	4,2
Moravskoslezský	255 368	89,0	49 749	803 074	93,1	124 544	3,1	4,1

**Graf č. N.5 Průměrný počet přenocování v krajích ČR v 1. pololetí 2010**

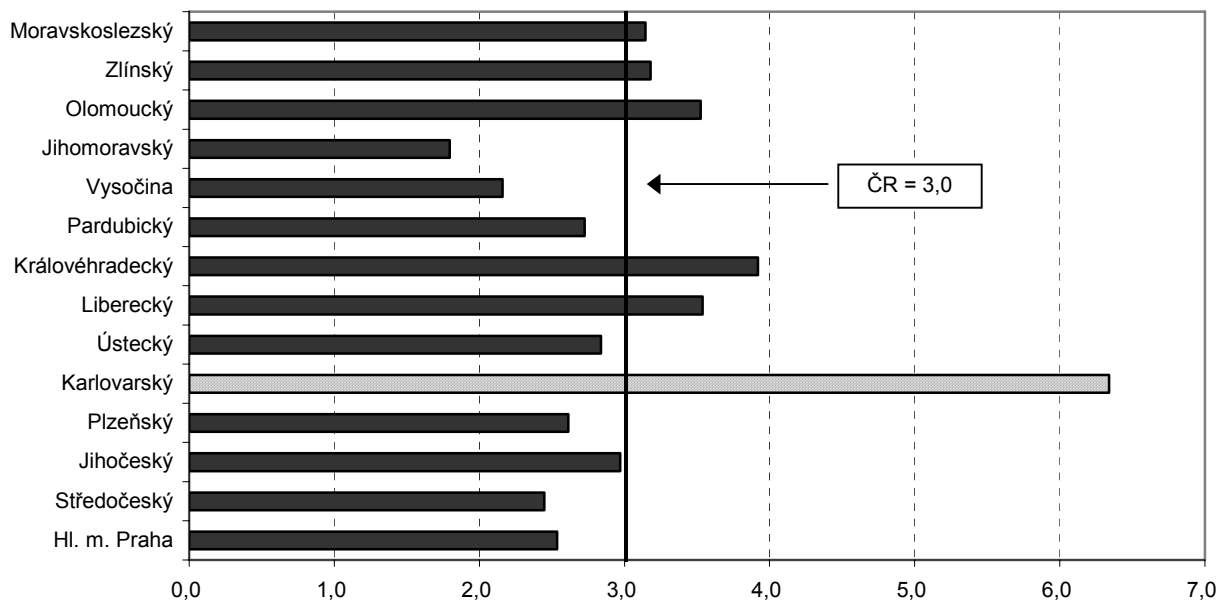

## CESTOVNÍ RUCH

**Tab. N.2 Hosté v hromadných ubytovacích zařízeních v Karlovarském kraji podle zemí  
v 1. pololetí 2010**  
(předběžné údaje)

	Hosté	Přenocování	Průměrný počet přenocování	Průměrná doba pobytu (dny)
<b>Celkem</b>	<b>301 828</b>	<b>1 913 583</b>	<b>6,3</b>	<b>7,3</b>
v tom:				
rezidenti	89 727	483 289	5,4	6,4
nerezidenti	212 101	1 430 294	6,7	7,7
v tom:				
Belgie	1 092	2 523	2,3	3,3
Bulharsko	169	599	3,5	4,5
Dánsko	570	2 185	3,8	4,8
Estonsko	258	1 479	5,7	6,7
Finsko	311	942	3,0	4,0
Francie	1 885	5 448	2,9	3,9
Chorvatsko	106	324	3,1	4,1
Irsko	202	500	2,5	3,5
Island	32	76	2,4	3,4
Itálie	1 755	5 436	3,1	4,1
Srbsko a Černá Hora	83	270	3,3	4,3
Kypr	136	550	4,0	5,0
Litva	359	2 281	6,4	7,4
Lotyšsko	173	1 185	6,8	7,8
Lucembursko	72	187	2,6	3,6
Lichtenštejnsko	16	84	5,3	6,3
Maďarsko	803	1 620	2,0	3,0
Malta	8	15	1,9	2,9
Německo	118 026	784 697	6,6	7,6
Nizozemsko	3 148	9 076	2,9	3,9
Norsko	487	1 535	3,2	4,2
Polsko	1 842	4 513	2,5	3,5
Portugalsko	207	658	3,2	4,2
Rakousko	4 015	12 467	3,1	4,1
Rumunsko	344	1 543	4,5	5,5
Rusko	36 065	417 520	11,6	12,6
Řecko	259	1 302	5,0	6,0
Slovensko	2 493	6 933	2,8	3,8
Slovinsko	148	292	2,0	3,0
Spojené království				
Velké Británie a Severního Irska	1 309	3 908	3,0	4,0
Španělsko	755	1 593	2,1	3,1
Švédsko	964	3 637	3,8	4,8
Švýcarsko	1 319	4 122	3,1	4,1
Turecko	386	1 276	3,3	4,3
Ukrajina	4 891	43 340	8,9	9,9
Ostatní evropské země	2 640	22 897	8,7	9,7
Kanada	437	2 068	4,7	5,7
Spojené státy americké	2 407	11 849	4,9	5,9
Brazílie	143	351	2,5	3,5
Mexiko	58	130	2,2	3,2
Ostatní americké země	254	467	1,8	2,8
Čína	2 922	3 394	1,2	2,2
Izrael	1 899	13 940	7,3	8,3
Japonsko	593	866	1,5	2,5
Jižní Korea	612	676	1,1	2,1
Ostatní asijské země	14 560	43 778	3,0	4,0
Jihoafrická republika	25	67	2,7	3,7
Ostatní africké země	546	4 786	8,8	9,8
Austrálie	256	792	3,1	4,1
Nový Zéland	28	52	1,9	2,9
Oceánie	33	65	2,0	3,0

## CENY

**Tab. O.1 Průměrné spotřebitelské ceny vybraných druhů zboží a služeb v krajích ČR  
v červnu 2010**

v Kč

Název reprezentanta	Měrná jednotka	Česká republika	Hl. m. Praha	Středo-český	Jiho-český	Plzeňský	Karlovar-ský	Ústecký	Liberecký
Chléb konzumní kmínový	1 kg	<b>18,39</b>	17,33	17,92	19,80	17,46	<b>17,57</b>	17,28	19,13
Pečivo pšeničné bílé	1 kg	<b>33,30</b>	32,27	35,60	41,86	28,55	<b>32,56</b>	27,39	31,74
Pšeničná mouka hladká	1 kg	<b>8,29</b>	8,29	8,07	8,74	7,79	<b>9,33</b>	7,57	8,40
Těstoviny vaječné	1 kg	<b>32,01</b>	32,48	34,37	32,64	32,44	<b>30,73</b>	30,40	32,00
Rýže loupaná dlouhozrná	1 kg	<b>34,56</b>	32,32	36,40	38,73	32,57	<b>32,48</b>	35,12	35,96
Vepřová pečeně s kostí	1 kg	<b>96,99</b>	99,27	95,67	101,47	90,49	<b>102,43</b>	99,86	98,47
Vepřová kýta bez kosti	1 kg	<b>101,68</b>	101,50	104,73	106,30	89,57	<b>91,95</b>	102,63	127,95
Vepřový bůček	1 kg	<b>64,07</b>	64,49	67,23	65,63	62,90	<b>60,95</b>	65,60	68,70
Hovězí maso přední bez kosti	1 kg	<b>135,33</b>	136,94	139,48	137,63	128,23	<b>146,45</b>	137,63	144,25
Hovězí maso přední s kostí	1 kg	<b>85,01</b>	91,17	88,48	80,63	89,57	<b>93,95</b>	89,27	87,25
Hovězí svíčková pravá	1 kg	<b>560,57</b>	574,79	591,67	544,50	562,33	<b>561,50</b>	544,97	659,00
Šunkový salám	1 kg	<b>118,14</b>	118,83	123,58	115,94	117,00	<b>129,92</b>	111,26	109,56
Poličan	1 kg	<b>168,57</b>	171,31	162,00	181,00	152,33	<b>174,00</b>	177,30	137,00
Kuřata kuchaňá celá	1 kg	<b>57,14</b>	58,80	57,85	58,04	61,43	<b>61,23</b>	58,22	55,17
Filé mražené	1 kg	<b>135,66</b>	150,17	126,73	126,39	134,47	<b>112,29</b>	143,97	122,25
Uzená makrela	1 kg	<b>103,40</b>	111,48	101,98	110,50	103,67	<b>89,00</b>	105,67	107,95
Vejce slepičí čerstvá	10 ks	<b>25,36</b>	24,43	23,52	26,77	24,44	<b>25,19</b>	25,24	25,83
Mléko polotučné trvanlivé	1 l	<b>14,69</b>	14,90	13,90	17,43	13,90	<b>13,90</b>	14,23	15,20
Sušené plnotučné mléko (Sunar)	500 g	<b>157,03</b>	156,82	148,25	156,33	152,47	<b>161,42</b>	170,52	157,17
Eidamská cihla	1 kg	<b>117,75</b>	124,08	115,15	115,59	125,72	<b>137,08</b>	116,81	116,45
Lučina	1 kg	<b>180,96</b>	178,77	185,09	187,43	172,46	<b>190,40</b>	189,47	169,79
Jogurt bílý netučný	150 g	<b>6,20</b>	6,07	5,75	6,36	6,17	<b>5,83</b>	6,21	5,85
Tvaroh měkký konzumní	1 kg	<b>60,90</b>	66,13	65,20	63,60	50,27	<b>49,60</b>	54,27	60,60
Máslo čerstvé	1 kg	<b>111,74</b>	115,58	109,23	113,13	109,38	<b>110,67</b>	104,49	113,67
Olej slunečnicový	1 l	<b>38,84</b>	39,62	37,15	43,04	37,75	<b>32,40</b>	35,90	42,92
Pomeranče	1 kg	<b>29,77</b>	30,40	32,84	28,31	30,41	<b>30,75</b>	29,07	29,33
Banány žluté	1 kg	<b>31,13</b>	30,07	31,22	31,29	29,80	<b>30,58</b>	32,08	31,03
Jablka konzumní	1 kg	<b>25,24</b>	25,59	27,22	25,36	26,44	<b>23,96</b>	24,68	26,73
Konzumní brambory	1 kg	<b>19,33</b>	19,34	19,92	19,07	19,80	<b>17,57</b>	20,73	19,83
Rajská jablka červená kulatá	1 kg	<b>33,35</b>	33,23	36,80	35,36	33,97	<b>31,05</b>	33,62	32,50
Papriky	1 kg	<b>61,44</b>	57,63	63,13	63,19	66,53	<b>47,83</b>	59,23	63,73
Mrkev pravá	1 kg	<b>18,1</b>	18,20	19,10	18,82	18,57	<b>18,55</b>	18,11	17,80
Cibule suchá	1 kg	<b>20,1</b>	19,71	20,55	20,60	20,07	<b>20,65</b>	19,57	21,38
Cukr krystalový	1 kg	<b>18,25</b>	18,30	19,01	18,80	17,57	<b>18,73</b>	17,34	18,93
Káva zrnková pražená	100 g	<b>10,74</b>	10,53	10,57	11,57	11,31	<b>10,58</b>	10,62	11,29
Přírodní minerální voda uhlíčitá	1 l	<b>8,11</b>	7,91	8,35	8,49	8,20	<b>8,31</b>	7,95	8,32
Karlovarská Becherovka	1 l	<b>321,30</b>	324,60	357,00	349,80	324,00	<b>384,00</b>	279,00	324,00
Pivo výčepní, světlé, lahvévé	0,5 l	<b>9,49</b>	9,80	9,30	8,40	9,51	<b>9,53</b>	8,59	10,25
Čištění zimního pláště	1 ks	<b>151,86</b>	152,81	146,25	154,33	141,67	<b>162,50</b>	168,33	207,00
Hnědé uhlí	100 kg	<b>322,63</b>	321,50	259,00	358,00	290,00	<b>273,00</b>	308,70	300,00
Acylypyrin	10 ks	<b>21,15</b>	21,91	22,00	22,00	22,70	<b>22,70</b>	19,00	19,40
Paralen 500	10 ks	<b>15,69</b>	15,59	16,00	16,00	16,10	<b>16,10</b>	16,00	16,00
Celaskon 250	30 ks	<b>43,81</b>	44,55	45,00	44,00	43,00	<b>44,10</b>	43,00	44,10
Lékařská prohl. na žádost pacienta	1 výkon	<b>344,78</b>	401,25	362,50	300,00	383,33	<b>350,00</b>	375,00	325,00
Seřízení sbíhavosti předních kol	1 oprava	<b>802,02</b>	852,25	878,13	675,15	722,50	<b>988,50</b>	898,00	515,83
Parkovné za osobní automobil	1 hod.	<b>20,70</b>	32,81	18,75	19,50	20,00	<b>22,50</b>	16,67	24,00
Poplatek za technickou kontrolu	poplatek	<b>603,23</b>	774,38	560,00	575,00	656,67	<b>765,00</b>	626,67	625,00
Gerbera velkokvětá	1 ks	<b>32,71</b>	41,88	30,25	34,00	33,67	<b>32,50</b>	33,00	22,50
Pronájem kurtu na squash	1 hod.	<b>255,09</b>	317,72	251,25	260,00	226,00	<b>226,67</b>	228,00	216,13
Vstupenka do kina	průměr	<b>89,64</b>	131,59	74,53	78,97	107,07	<b>88,00</b>	86,14	72,50
Poplatek za školní družinu	měsíčně	<b>112,21</b>	196,88	79,38	116,67	96,67	<b>137,50</b>	126,67	90,00
Hovězí guláš	100 g	<b>53,97</b>	52,83	55,75	52,44	52,67	<b>46,00</b>	61,33	56,00
Řízek vepřový smažený	100 g	<b>60,15</b>	56,18	62,42	53,78	56,56	<b>50,28</b>	60,56	61,00
Smažený sýr	100 g	<b>56,53</b>	54,06	53,00	63,00	51,67	<b>44,84</b>	65,44	46,50
Coca Cola (Pepsi Cola) v restauraci	0,2 l	<b>19,78</b>	18,16	19,60	18,93	18,62	<b>17,00</b>	19,89	18,47
Pivo světlé, sudové, výčepní	0,5 l	<b>21,92</b>	24,00	20,25	21,67	24,00	<b>21,25</b>	21,00	23,50
Oběd ve škol. jídel. (stráv. 11 - 14 let)	1 menu	<b>21,35</b>	24,31	21,00	21,33	23,33	<b>19,00</b>	20,00	22,00

## CENY

**Tab. O.1 Průměrné spotřebitelské ceny vybraných druhů zboží a služeb v krajích ČR v červnu 2010**

dokončení  
v Kč

Název reprezentanta	Měrná jednotka	Králové- hradecký	Pardu- bický	Vysočina	Jihomo- ravský	Olomouc- ký	Zlínský	Moravsko- slezský
Chléb konzumní kmínový	1 kg	19,61	18,51	18,80	18,40	18,13	19,77	18,88
Pečivo pšeničné bílé	1 kg	34,69	34,11	32,95	35,66	30,82	35,92	31,70
Pšeničná mouka hladká	1 kg	8,82	8,73	9,97	8,68	7,46	8,14	7,71
Těstoviny vaječné	1 kg	33,10	30,13	36,83	32,02	29,93	31,00	30,11
Rýže loupaná dlouhozrná	1 kg	34,96	33,32	31,54	33,65	36,57	31,19	36,36
Vepřová pečeně s kostí	1 kg	96,03	95,43	97,98	100,57	96,04	97,53	90,64
Vepřová kýta bez kosti	1 kg	95,45	81,95	104,50	103,38	100,33	108,33	100,36
Vepřový bůček	1 kg	62,95	58,95	58,50	64,18	60,67	65,67	64,36
Hovězí maso přední bez kosti	1 kg	143,95	129,45	128,00	123,76	141,33	159,67	122,18
Hovězí maso přední s kostí	1 kg	79,45	80,45	75,50	78,18	83,33	85,67	85,36
Hovězí svíčková pravá	1 kg	599,00	649,50	587,50	613,40	396,33	479,33	513,00
Šunkový salám	1 kg	121,33	125,67	113,58	116,90	110,00	125,22	118,06
Poličan	1 kg	172,00	191,36	174,00	162,40	170,67	172,33	166,51
Kuřata kuchaná celá	1 kg	50,91	55,95	56,31	57,53	55,07	55,62	56,53
Filé mražené	1 kg	97,25	137,29	146,63	136,32	154,74	171,97	124,42
Uzená makrela	1 kg	109,00	94,45	104,45	103,06	84,17	121,97	95,98
Vejce slepičí čerstvá	10 ks	25,94	26,75	28,32	26,52	24,66	26,57	24,26
Mléko polotučné trvanlivé	1 l	11,40	14,40	14,40	13,90	15,23	16,77	15,62
Sušené plnotučné mléko (Sunar)	500 g	156,92	166,67	151,25	166,77	154,00	160,41	147,30
Eidamská cihla	1 kg	117,33	116,65	111,73	118,59	116,61	118,44	110,71
Lučina	1 kg	169,10	179,00	184,70	179,92	186,60	186,60	175,51
Jogurt bílý netučný	150 g	6,34	5,99	6,91	6,74	6,00	6,40	6,13
Tvaroh měkký konzumní	1 kg	58,80	78,80	77,60	55,64	56,93	59,60	56,88
Máslo čerstvé	1 kg	116,00	113,27	112,40	117,61	113,16	114,98	104,87
Olej slunečnicový	1 l	42,22	44,90	29,90	39,12	37,90	40,57	39,30
Pomeranče	1 kg	28,83	26,75	30,67	30,94	30,36	29,94	27,04
Banány žluté	1 kg	31,33	32,83	35,08	31,99	30,69	31,68	28,88
Jablka konzumní	1 kg	21,56	23,92	26,17	25,59	24,64	25,69	24,23
Konzumní brambory	1 kg	18,26	21,10	20,15	18,28	18,77	19,45	18,60
Rajská jablka červená kulatá	1 kg	33,45	33,58	36,50	34,20	31,14	32,42	29,09
Papriky	1 kg	65,20	65,58	61,58	63,71	65,30	59,48	57,88
Mrkev pravá	1 kg	18,44	16,63	19,56	18,89	17,30	17,49	16,35
Cibule suchá	1 kg	18,90	19,40	20,15	21,62	19,07	20,90	19,17
Cukr krystalový	1 kg	18,40	18,25	18,85	18,28	17,36	18,68	17,73
Káva zrnková pražená	100 g	12,00	10,29	9,97	10,35	9,96	10,86	11,03
Přírodní minerální voda uhlíčitá	1 l	8,24	8,09	7,88	8,12	8,05	8,15	7,87
Karlovarská Becherovka	1 l	324,00	324,00	299,80	299,80	279,00	332,00	324,00
Pivo výčepní, světlé, lahvové	0,5 l	9,72	9,48	9,70	9,74	9,68	9,63	9,64
Čištění zimního pláště	1 ks	146,50	130,00	133,00	145,00	143,33	151,67	156,60
Hnědé uhlí	100 kg	309,00	299,90	337,20	352,00	315,50	484,00	318,00
Acylpyrin	10 ks	22,00	22,00	21,00	21,00	22,70	20,00	19,40
Paralen 500	10 ks	14,00	16,00	14,50	15,00	16,10	16,00	16,10
Celaskon 250	30 ks	45,00	44,00	40,00	43,00	44,10	44,00	44,10
Lékařská prohl. na žádost pacienta	1 výkon	337,50	375,00	312,50	306,00	240,00	376,00	344,44
Seřízení sbíhavosti předních kol	1 oprava	729,75	729,13	969,00	675,40	844,33	672,00	919,90
Parkovné za osobní automobil	1 hod.	21,25	17,50	16,25	19,00	14,17	20,17	21,11
Poplatek za technickou kontrolu	poplatek	590,00	490,00	667,50	597,60	513,33	550,00	512,00
Gerbera velkokvětá	1 ks	29,50	37,50	33,50	28,60	33,33	29,33	32,80
Pronájem kurtu na squash	1 hod.	246,33	236,25	176,67	283,89	275,00	235,83	264,44
Vstupenka do kina	průměr	94,66	84,08	70,44	98,10	82,08	85,57	76,33
Poplatek za školní družinu	měsíčně	75,00	97,50	97,50	107,50	78,00	91,67	119,00
Hovězí guláš	100 g	43,00	61,67	49,00	56,40	58,00	51,22	51,93
Řízek vepřový smažený	100 g	71,67	59,00	53,34	63,89	65,33	51,83	64,53
Smažený sýr	100 g	59,84	60,84	43,75	62,79	62,72	47,74	58,73
Coca Cola (Pepsi Cola) v restauraci	0,2 l	21,25	25,50	18,05	22,05	22,23	18,67	18,40
Pivo světlé, sudové, výčepní	0,5 l	20,00	24,50	20,00	23,40	22,50	21,67	20,00
Oběd ve škol. jídel. (stráv. 11 - 14 let)	1 menu	19,50	20,50	19,00	21,60	21,67	20,00	21,60

## CENY

**Tab. O.2 Ceny vybraných druhů zemědělských výrobků podle krajů v červnu 2010**

v Kč za jednotku

	Pšenice potravinář- ská (t)	Pšenice krmná (t)	Ječmen sladovnický (t)	Brambory pozdní konzumní (t)	Býci jateční tř.j. S,E,U v živém (t)	Krávy jatečné tř.j. S,E,U v živém (t)	Prasata jatečná tř.j. S,E,U v živém (t)	Mléko kravské tř. j. Q (tis. l)
<b>Česká republika</b>	<b>2 810</b>	<b>2 653</b>	<b>3 081</b>	<b>3 426</b>	<b>39 932</b>	<b>25 966</b>	<b>27 521</b>	<b>7 314</b>
Hl. m. Praha <sup>1)</sup>	.	.	.	.	.	.	.	.
Středočeský	2 800	2 628	.	.	39 964	25 765	28 318	7 274
Jihočeský	2 816	2 589	.	.	39 733	26 458	27 227	7 567
Plzeňský	.	2 749	.	.	39 875	25 392	26 814	7 471
<b>Karlovarský</b>	.	.	.	.	.	.	.	<b>7 304</b>
Ústecký	2 769	.	2 793	.	.	24 614	27 154	7 300
Liberecký	.	.	.	.	.	26 018	.	7 191
Královéhradecký	2 785	2 648	3 279	.	40 414	26 574	27 579	7 303
Pardubický	2 848	2 638	.	4 182	40 267	25 845	28 633	7 307
Vysočina	2 790	2 710	.	3 222	39 720	26 258	27 511	7 407
Jihomoravský	2 874	2 689	.	.	40 141	25 676	27 031	7 210
Olomoucký	2 931	2 500	3 064	.	40 484	25 703	27 329	7 150
Zlínský	2 767	.	.	.	.	25 847	.	7 144
Moravskoslezský	2 681	2 553	.	.	.	26 173	27 541	7 119

<sup>1)</sup> ceny se nesledují

**Tab. O.3 Ceny vybraných sortimentů surového jehličnatého dříví podle krajů ve 2. čtvrtletí 2010**

v Kč/m<sup>3</sup>

	Výřezy II. třídy jakosti <sup>2)</sup>		Výřezy III. A/B třídy jakosti <sup>3)</sup>		Výřezy III. C třídy jakosti <sup>3)</sup>	
	smrk	borovice	smrk	borovice	smrk	borovice
<b>Česká republika</b>	<b>2 354</b>	<b>1 654</b>	<b>1 785</b>	<b>1 373</b>	<b>1 447</b>	<b>1 177</b>
v tom kraje:						
Hl. m. Praha <sup>1)</sup>	.	.	.	.	.	.
Středočeský	2 311	1 529	1 773	1 353	1 374	1 161
Jihočeský	3 037	2 730	2 201	1 558	1 872	1 305
Plzeňský	2 899	2 507	1 766	1 411	1 436	1 184
<b>Karlovarský</b>	<b>2 900</b>	<b>2 775</b>	<b>1 587</b>	<b>1 448</b>	<b>1 242</b>	.
Ústecký	3 020	2 579	1 744	1 485	1 444	1 201
Liberecký	3 141	2 479	1 922	1 573	1 525	1 288
Královéhradecký	.	.	1 370	1 204	1 117	994
Pardubický	2 701	2 080	1 334	1 104	1 041	1 035
Vysočina	2 535	2 441	1 329	1 107	1 057	910
Jihomoravský	.	2 298	1 365	1 247	1 052	940
Olomoucký	2 429	1 600	1 389	1 051	1 075	903
Zlínský	2 327	.	1 459	1 142	1 119	913
Moravskoslezský	2 458	.	1 439	1 136	1 319	988

<sup>1)</sup> ceny se nesledují

<sup>2)</sup> II. jakostní třída - dříví pro další výrobu (výroba dých loupáním, zápalek, sportovních a zdravotnických a jiných potřeb)

<sup>3)</sup> III. jakostní třída - dříví pro pilařské zpracování, výrobu sloupů, pro stavební účely v kvalitě dřeva A, B, C a D

## CENY

**Tab. O.3 Ceny vybraných sortimentů surového jehličnatého dříví podle krajů ve 2. čtvrtletí 2010**

dokončení  
v Kč/m<sup>3</sup>

	Výřezy III. D třídy jakosti <sup>3)</sup>		Dříví IV. třídy jakosti - dříví pro výrobu dřevoviny	Dříví V. třídy jakosti - dříví pro výrobu buničiny		Dříví VI. třídy jakosti - palivové dříví
	smrk	borovice		smrk	borovice	
<b>Česká republika</b>	<b>1 060</b>	<b>913</b>	<b>1 029</b>	<b>760</b>	<b>777</b>	<b>511</b>
v tom kraje:						
Hl. m. Praha <sup>1)</sup>	.	.	.	.	.	.
Středočeský	1 006	952	.	774	772	598
Jihočeský	1 372	1 048	1 299	877	900	505
Plzeňský	1 042	982	1 042	790	803	492
<b>Karlovarský</b>	<b>898</b>	.	<b>1 022</b>	<b>786</b>	<b>814</b>	<b>462</b>
Ústecký	941	887	.	779	795	.
Liberecký	1 072	981	.	789	786	525
Královéhradecký	796	739	.	614	628	491
Pardubický	721	707	844	595	630	551
Vysočina	754	682	853	613	605	519
Jihomoravský	748	749	.	552	572	562
Olomoucký	802	673	.	536	587	500
Zlínský	803	784	.	644	.	548
Moravskoslezský	854	718	.	648	.	532

<sup>1)</sup> ceny se nesledují

<sup>3)</sup> III. jakostní třída - dříví pro pilařské zpracování, výrobu sloupů, pro stavební účely v kvalitě dřeva A, B, C a D



## VYBRANÉ UKAZATELE HOSPODÁŘSTVÍ ČR

**Tab. P.1 Vybrané ukazatele vývoje hospodářství ČR v roce 2010**

	Měřicí jednotka	2. čtvrtletí		1. pololetí	
		absolutně	index 2010/2009	absolutně	index 2010/2009
<b>HRUBÝ DOMÁCÍ PRODUKT</b>					
- v běžných cenách	mld. Kč	933,9	101,7	1 803,3	100,5
- ve stálých cenách roku 2000	mld. Kč	763,4	103,0	1 474,2	102,0
<b>OBYVATELSTVO</b>					
Živě narození	tis. osob	29,5	97,5	58,2	99,6
Zemřelí	tis. osob	24,8	97,6	52,5	95,6
Stav obyvatel ke konci období	tis. osob	x	x	10 515,8	100,2
<b>CENY A ŽIVOTNÍ NÁKLADY</b> (v posledním měsíci čtvrtletí)		1)	2)	3)	4)
Úhrnný index spotřebitelských cen (životních nákladů)	%	101,2	115,1	101,9	100,9
v tom: potraviny a nealkoholické nápoje	%	100,7	111,4	103,0	98,8
alkoholické nápoje, tabák	%	104,4	136,2	103,9	104,1
odívání a obuv	%	97,6	88,4	97,2	97,5
bydlení, voda, energie, paliva	%	101,4	132,0	101,9	101,2
byt. vybavení, zařiz. domácn., opravy	%	99,5	98,3	100,3	99,4
zdraví	%	107,0	146,4	106,5	103,4
doprava	%	101,8	101,9	102,9	104,1
pošty a telekomunikace	%	97,2	97,2	100,2	97,1
rekreace a kultura	%	99,3	100,6	100,9	98,9
vzdělávání	%	101,4	112,8	100,0	101,4
stravování a ubytování	%	102,6	118,6	102,2	102,5
ostatní zboží a služby	%	101,0	111,7	100,5	101,1
Index životních nákladů důchodců	%	101,9	120,7	102,7	101,2
Index cen průmyslových výrobců	%	102,0	108,9	109,3	99,9
Index cen stavebních prací	%	99,7	113,0	x	99,9
Index cen zemědělských výrobců	%	97,3	99,6	x	95,6
Index cen tržních služeb <sup>5)</sup>	%	98,5	109,4	x	98,6
<b>ZAMĚSTNANOST A MZDY</b>					
Počet zaměstnanců přepočtený na plně zaměstnané	tis. osob	3 766,2	98,0	3 746,9	96,8
v tom: podnikatelská sféra	tis. osob	3 057,1	97,3	3 042,3	95,9
nepodnikatelská sféra	tis. osob	709,1	100,8	704,6	100,9
Průměrná měsíční mzda zaměstnanců na plně zaměstnané	Kč	23 513	102,4	23 135	102,3
v tom: podnikatelská sféra	Kč	23 415	102,7	23 055	102,3
nepodnikatelská sféra	Kč	23 937	101,0	23 482	102,0
<b>NEZAMĚSTNANOST</b>		6)	7)		
Počet evidovaných uchazečů o zaměstnání	osoby	500 500	463 555	x	x
Počet volných pracovních míst	počet	32 927	43 402	x	x
Míra registrované nezaměstnanosti	%	8,52	7,99	x	x

1) stejný měsíc předch. roku = 100

2) průměr roku 2005 = 100

3) prosinec 2009 = 100

4) průměr od počátku roku ke stejnému období předchozího roku

5) index tržních služeb agreguje indexy cen nákladní dopravy, spojových výkonů, peněžnictví bez úrokových sazeb, pojišťovnictví, ostatních podnikatelských služeb a index cen stočného

## VYBRANÉ UKAZATELE HOSPODÁŘSTVÍ ČR

**Tab. P.1 Vybrané ukazatele vývoje hospodářství ČR v roce 2010**

dokončení

	Měřicí jednotka	2. čtvrtletí		1. pololetí	
		absolutně	index 2010/2009	absolutně	index 2010/2009
<b>PRŮMYSL</b>					
Index průmyslové produkce celkem <sup>8)</sup>		.	111,9	.	109,7
Tržby za prodej vl. výrobků a služeb (běžné ceny)	mld. Kč	1 005,4	112,9	1 950,6	106,6
<b>STAVEBNICTVÍ</b>					
Stavební produkce <sup>8)</sup>	mld. Kč	.	92,8	.	87,2
Tržby za prodej vl. výrobků a služeb (běžné ceny)	mld. Kč	189,3	94,9	296,7	89,2
<b>STAVEBNÍ OHLÁŠENÍ A POVOLENÍ</b>					
Počet vydaných stavebních ohlášení a povolení	tis.	28 232,0	95,3	51 452,0	94,2
Orientační hodnota staveb (běžné ceny)	mld. Kč	114,4	114,0	195,9	104,1
<b>ZEMĚDĚLSTVÍ</b>					
Výroba masa v jatečné hmotnosti					
hovězí (včetně telecího)	tis. t	18,6	98,7	36,4	95,6
vepřové	tis. t	68,6	95,4	138,0	95,3
Tržby za prodej vl. výrobků a služeb (běžné ceny)	mld. Kč	16,5	97,7	32,9	98,9
<b>MALOOBCHOD KROMĚ MOTOROVÝCH VOZIDEL <sup>10)</sup></b>					
Tržby celkem <sup>8)</sup>	mld. Kč	220,9	100,9	411,2	98,8
<b>UBYTOVÁNÍ, STRAVOVÁNÍ A POHOSTINSTVÍ</b>					
Tržby celkem <sup>8)</sup>	mld. Kč	34,9	96,0	64,1	95,1
<b>CESTOVNÍ RUCH</b>					
Počet hostů v hromadných ubytovacích zařízeních	tis. osob	3 097,7	100,2	5 307,9	100,3
Počet přenocování	tis. osob	8 807,2	99,1	15 743,2	99,0
<b>DOPRAVA</b>					
Železniční nákladní doprava	mil. t	20,3	119,4	39,1	111,4
Železniční osobní doprava	mil. osob	42,5	99,3	82,6	98,4
Silniční nákladní doprava (veřejná a neveřejná)	mil. t	98,3	100,9	161,4	102,2
Silniční osobní doprava (veřejná, bez MHD)	mil. osob	90,4	91,9	187,5	94,0
Tržby celkem <sup>8), 11)</sup>	mld. Kč	118,6	105,7	219,5	102,4
<b>TVORBA HRUBÉHO FIXNÍHO KAPITÁLU <sup>8)</sup></b>					
celkem	mld. Kč	198,8	95,7	373,2	94,7
z toho: ostatní stroje a zařízení	mld. Kč	45,2	86,1	93,6	89,4
dopravní prostředky	mld. Kč	25,1	97,3	48,4	95,6
obydlí	mld. Kč	31,2	106,4	56,5	102,9
ostatní budovy a stavby	mld. Kč	84,6	97,8	150,3	94,8
<b>BYTOVÁ VÝSTAVBA</b>					
Počet zahájených bytů	byt	8 024	82,4	14 296	77,5
Počet dokončených bytů	byt	6 921	89,1	16 120	94,4
<b>STÁTNÍ ROZPOČET</b>					
Příjmy celkem	mld. Kč	258,8	110,1	507,9	100,2
Výdaje celkem	mld. Kč	288,5	95,8	583,6	101,5
Přebytek (schodek -)	mld. Kč	-29,7	x	-75,7	x
<b>ZAHRANIČNÍ OBCHOD <sup>9)</sup></b>					
Vývoz fco hranice dodávajícího státu	mld. Kč	626,9	118,7	1 205,2	114,7
Dovoz fco dodávajícího státu	mld. Kč	592,3	122,4	1 123,3	115,5
Saldo obchodní bilance	mld. Kč	34,6	x	81,9	x
<b>REGISTR EKONOMICKÝCH SUBJEKTŮ</b>					
Počty jednotek celkem		<sup>6)</sup> 2 604 744	<sup>7)</sup> 2 588 888	x	x
z toho: soukromí podnikatelé vč. rolníků a osob podn.					
podle zvláštních předpisů		1 952 283	1 971 056	x	x
obchodní společnosti		339 852	320 895	x	x
družstva		15 700	15 540	x	x
státní podniky		392	430	x	x

<sup>6)</sup> stav k poslednímu dni sledovaného období

<sup>8)</sup> indexy ve stálých cenách

<sup>10)</sup> CZ-NACE, oddíl 47

<sup>7)</sup> stav k 30. 6. 2009

<sup>9)</sup> podle uzávěrky k 26. 8. 2010

<sup>11)</sup> CZ-NACE, oddíly 49 až 52

## VYBRANÉ UKAZATELE HOSPODÁŘSTVÍ ČR

**Tab. P.2 Index spotřebitelských cen v měsících roku 2009 a 2010 za domácnosti celkem v České republice**

Skupina		2009							2010						
		7.	8.	9.	10.	11.	12.	prům.*)	1.	2.	3.	4.	5.	6.	prům.*)
Úhrn	a	99,6	99,8	99,6	99,8	100,2	100,2	100,1	101,2	100,0	100,3	100,3	100,1	100,0	100,3
	b	100,3	100,2	100,0	99,8	100,5	101,0	101,0	100,7	100,6	100,7	101,1	101,2	101,2	100,9
	c	113,3	113,1	112,7	112,5	112,7	112,9	113,3	114,3	114,3	114,6	115,0	115,1	115,1	114,7
	d	.	.	.	.	.	.	.	101,2	101,2	101,4	101,8	101,9	101,9	101,6
	e	103,1	102,6	102,1	101,6	101,3	101,0	x	100,9	100,8	100,7	100,6	100,6	100,6	x
v tom:															
potraviny a nealkoholické nápoje	a	97,6	98,9	99,6	99,6	100,5	101,6	99,7	101,9	100,4	100,8	100,4	99,3	100,3	100,5
	b	93,5	93,9	94,2	93,8	95,1	96,5	96,1	96,8	97,5	98,5	99,4	99,7	100,7	98,8
	c	107,9	106,7	106,3	105,9	106,4	108,1	109,7	110,2	110,6	111,5	111,9	111,1	111,4	111,1
	d	.	.	.	.	.	.	.	101,9	102,3	103,2	103,5	102,8	103,0	102,8
alkoholické nápoje, tabák	a	99,9	99,9	100,5	100,2	100,2	99,6	100,2	102,6	100,1	99,9	100,7	101,1	99,6	100,7
	b	107,6	105,7	103,4	103,0	102,5	102,0	106,5	103,9	104,3	103,4	103,9	104,7	104,4	104,1
	c	130,4	130,3	130,9	131,2	131,4	130,9	130,4	134,4	134,6	134,4	135,3	136,8	136,2	135,3
	d	.	.	.	.	.	.	.	102,6	102,7	102,6	103,2	104,4	103,9	103,2
odívání, obuv	a	97,1	99,1	101,6	101,9	101,0	99,8	99,8	96,6	99,3	100,8	101,3	100,2	99,1	99,5
	b	96,3	96,2	96,5	96,7	97,3	97,2	97,5	97,0	97,2	97,2	97,8	98,1	97,6	97,5
	c	88,0	87,2	88,6	90,2	91,1	90,9	89,9	87,8	87,2	87,9	89,0	89,2	88,4	88,3
	d	.	.	.	.	.	.	.	96,6	96,0	96,6	97,9	98,1	97,2	97,1
bydlení, voda, energie, paliva	a	99,7	100,1	100,0	99,8	100,0	100,0	100,4	101,3	100,2	100,1	100,3	100,0	100,0	100,3
	b	106,5	106,3	106,2	104,6	104,5	104,4	107,2	101,0	101,1	101,0	101,5	101,4	101,4	101,2
	c	129,8	129,9	129,9	129,6	129,6	129,6	129,9	131,3	131,5	131,6	132,0	132,0	132,0	131,7
	d	.	.	.	.	.	.	.	101,3	101,5	101,6	101,9	101,9	101,9	101,7
bytové vybavení, zařízení domácností, opravy	a	99,5	99,9	99,8	99,9	100,1	100,0	99,9	100,3	99,9	99,9	100,1	100,0	100,1	100,1
	b	98,9	98,9	99,1	99,2	99,3	99,1	99,4	99,4	99,4	99,3	99,4	99,4	99,5	99,4
	c	98,3	98,2	98,0	97,9	98,0	98,0	98,4	98,3	98,2	98,1	98,2	98,2	98,3	98,2
	d	.	.	.	.	.	.	.	100,3	100,2	100,1	100,2	100,2	100,3	100,2
zdraví	a	100,0	100,1	100,4	100,1	99,9	100,1	99,7	102,5	100,5	100,3	100,8	102,3	99,9	101,0
	b	95,4	95,3	95,4	95,6	95,7	96,0	96,8	98,4	101,1	101,1	105,7	107,2	107,0	103,4
	c	136,8	136,9	137,4	137,6	137,5	137,6	138,1	141,1	141,8	142,2	143,3	146,6	146,4	143,6
	d	.	.	.	.	.	.	.	102,5	103,1	103,4	104,2	106,6	106,5	104,4

a - předchozí měsíc = 100

b - stejné období předch. roku = 100

c - průměr roku 2005 = 100

d - prosinec 2009 = 100

e - podíl dvou klouzavých průměrů indexů typu d (průměru indexů za posledních 12 měsíců k průměru za předchozích 12 měsíců)

\*) a - průměrné měsíční tempo

b - průměr od poč. roku

c - průměr od poč. roku

d - průměr od poč. roku

## VYBRANÉ UKAZATELE HOSPODÁŘSTVÍ ČR

**Tab. P.2 Index spotřebitelských cen v měsících roku 2009 a 2010 za domácnosti celkem v České republice**

dokončení

Skupina		2009							2010						
		7.	8.	9.	10.	11.	12.	prům.*)	1.	2.	3.	4.	5.	6.	prům.*)
doprava	a	100,1	100,0	99,3	99,3	100,9	99,3	100,4	101,4	99,3	100,8	101,0	100,4	100,0	100,5
	b	93,2	94,3	94,4	96,7	101,6	104,5	94,2	106,7	104,1	104,3	104,1	103,8	101,8	104,1
	c	100,2	100,2	99,5	98,8	99,7	99,0	98,3	100,4	99,7	100,5	101,5	101,9	101,9	101,0
	d	.	.	.	.	.	.	.	101,4	100,7	101,4	102,5	102,9	102,9	102,0
pošty a telekomunikace	a	98,2	100,0	99,8	99,8	99,8	99,5	99,7	100,7	99,9	100,0	99,8	99,8	99,9	100,0
	b	94,2	94,3	95,1	95,5	95,9	96,0	95,4	97,4	96,8	97,1	97,1	97,1	97,2	97,1
	c	98,2	98,2	98,0	97,8	97,5	97,0	99,1	97,8	97,7	97,7	97,5	97,3	97,2	97,5
	d	.	.	.	.	.	.	.	100,8	100,7	100,7	100,5	100,2	100,2	100,5
rekreace a kultura	a	102,8	100,6	96,1	99,4	99,5	100,2	99,9	100,7	100,6	99,1	99,9	99,8	100,8	100,1
	b	99,2	99,1	98,8	98,6	98,9	99,1	99,1	98,9	98,9	98,7	99,0	98,6	99,3	98,9
	c	104,1	104,7	100,6	100,0	99,5	99,7	101,4	100,4	101,0	100,1	100,0	99,8	100,6	100,3
	d	.	.	.	.	.	.	.	100,7	101,3	100,4	100,3	100,2	100,9	100,6
vzdělávání	a	100,0	100,0	101,4	100,0	100,0	100,0	100,1	100,0	100,1	100,0	100,0	100,0	99,9	100,0
	b	103,1	103,1	101,5	101,5	101,5	101,5	102,7	101,3	101,4	101,4	101,4	101,4	101,4	101,4
	c	111,2	111,2	112,8	112,8	112,8	112,8	111,8	112,8	112,9	112,9	112,9	112,9	112,8	112,9
	d	.	.	.	.	.	.	.	100,0	100,1	100,1	100,1	100,1	100,0	100,1
stravování a ubytování	a	100,1	100,0	100,3	100,0	100,0	100,0	100,1	101,3	100,0	100,3	100,3	100,1	100,3	100,4
	b	101,9	101,9	101,7	101,5	101,5	101,5	102,3	102,4	102,4	102,4	102,5	102,4	102,6	102,5
	c	115,7	115,7	116,0	116,0	116,0	116,0	115,5	117,5	117,5	117,9	118,2	118,3	118,6	118,0
	d	.	.	.	.	.	.	.	101,2	101,3	101,6	101,8	101,9	102,2	101,7
ostatní zboží a služby	a	100,7	100,2	99,7	100,0	100,1	99,7	100,2	100,7	100,0	100,0	99,9	100,2	99,7	100,1
	b	102,3	102,0	101,8	101,9	101,9	101,8	101,9	101,6	101,1	101,0	100,7	101,0	101,0	101,1
	c	111,4	111,6	111,3	111,3	111,4	111,1	111,0	111,9	111,9	111,9	111,8	112,0	111,7	111,9
	d	.	.	.	.	.	.	.	100,7	100,7	100,7	100,6	100,7	100,5	100,7

a - předchozí měsíc = 100

b - stejné období předch. roku = 100

c - průměr roku 2005 = 100

d - prosinec 2009 = 100

e - podíl dvou klouzavých průměrů indexů typu d (průměru indexů za posledních 12 měsíců k průměru za předchozích 12 měsíců)

## VYBRANÉ UKAZATELE HOSPODÁŘSTVÍ ČR

**Tab. P.3 Indexy cen výrobců v České republice v měsících roku 2009 a 2010**

Rok		2009								2010						
Měsíc		6.	7.	8.	9.	10.	11.	12.	prům. <sup>1)</sup>	1.	2.	3.	4.	5.	6.	prům. <sup>1)</sup>
Index cen zemědělských výrobců	a	104,6	98,3	94,1	96,7	98,4	99,8	101,2	98,9	104,2	99,7	101,3	100,2	100,7	103,0	101,5
	b	72,1	73,3	76,5	78,8	80,7	84,0	87,3	75,2	93,7	94,4	95,1	95,5	98,8	97,3	95,6
	c	102,4	100,7	94,8	91,7	90,2	90,0	91,1	96,6	94,9	94,6	95,8	96,0	96,7	99,6	96,2
	d	81,8	78,3	76,2	74,9	74,4	74,5	75,1	x	76,5	78,2	80,1	82,1	84,8	87,1	x
z toho:																
rostlinné výrobky	a	108,6	96,7	89,9	94,2	97,3	99,7	101,8	98,4	106,9	98,4	101,5	99,7	101,6	105,2	102,2
	b	64,3	65,2	69,2	72,4	75,0	79,1	82,3	67,8	90,8	88,9	88,8	89,2	94,8	91,9	90,5
	c	120,0	116,0	104,3	98,2	95,5	95,2	96,9	107,7	103,6	101,9	103,4	103,1	104,8	110,3	104,3
	d	76,3	71,6	68,9	67,4	66,9	67,1	67,7	x	69,3	70,9	72,8	75,0	78,3	81,1	x
hospodářská zvířata a živoč. výr. bez ryb	a	100,3	100,2	98,9	99,4	99,4	99,8	100,8	99,4	101,5	101,0	101,1	100,6	99,8	100,8	100,8
	b	84,0	85,2	85,7	86,3	86,9	89,2	92,8	84,8	96,9	100,5	102,4	102,5	102,9	103,3	101,4
	c	87,5	87,7	86,7	86,2	85,7	85,5	86,2	87,2	87,5	88,4	89,4	89,9	89,7	90,4	89,2
	d	89,2	87,5	86,1	85,1	84,4	84,3	84,8	x	86,0	87,5	89,2	90,9	92,5	94,1	x
Index cen průmyslových výrobců	a	100,0	99,6	100,2	99,6	99,8	100,4	100,1	99,9	100,5	99,7	100,1	100,7	100,7	100,5	100,4
	b	95,6	95,1	94,9	94,6	95,4	97,6	99,2	96,9	98,5	98,0	99,2	100,4	101,5	102,0	99,9
	c	106,8	106,4	106,6	106,2	106,0	106,4	106,5	107,0	107,0	106,7	106,8	107,6	108,4	108,9	107,6
	c*	107,2	106,8	107,0	106,6	106,4	106,8	106,9	107,4	107,4	107,1	107,2	108,0	108,8	109,3	108,0
d	100,6	99,7	98,8	97,9	97,2	96,9	96,9	x	96,8	96,7	96,8	97,0	97,5	98,0	x	
Index cen stavebních prací (odhady) <sup>2)</sup>	a	100,0	100,0	100,0	99,9	100,0	100,0	100,1	100,0	100,1	99,9	100,0	99,9	99,9	99,9	99,9
	b	101,0	100,7	100,6	100,4	100,4	100,3	100,3	101,2	100,2	100,0	99,9	99,8	99,8	99,7	99,9
	c	113,3	113,3	113,3	113,2	113,2	113,2	113,3	113,3	113,4	113,3	113,3	113,2	113,1	113,0	113,2
	d	103,0	102,7	102,4	102,1	101,8	101,5	101,2	x	101,0	100,8	100,6	100,4	100,3	100,2	x
Index cen tržních služeb	a	99,2	98,8	99,9	101,0	100,6	99,9	99,3	100,1	97,9	100,1	100,7	100,6	100,1	99,5	99,8
	b	101,5	101,4	101,2	101,1	100,9	100,9	100,8	101,5	99,3	99,0	98,1	98,3	98,2	98,5	98,6
	c	111,1	109,8	109,7	110,8	111,5	111,4	110,6	110,7	108,3	108,4	109,2	109,9	110,0	109,4	109,2
	d	102,9	102,7	102,5	102,3	102,0	101,7	101,5	x	101,2	101,0	100,6	100,3	100,0	99,8	x
z toho:																
nákladní doprava celkem	a	98,4	99,5	100,0	100,6	99,4	99,8	100,1	99,5	100,0	99,8	100,6	99,9	101,0	100,1	100,2
	b	94,5	93,6	92,9	93,3	92,8	92,7	93,9	95,0	95,2	97,4	97,6	98,1	99,0	100,8	98,0
	c	102,9	102,4	102,4	103,0	102,4	102,2	102,3	103,7	102,3	102,1	102,7	102,6	103,6	103,7	102,8
	d	100,3	99,5	98,5	97,6	96,6	95,7	95,0	x	94,6	94,7	94,7	94,8	95,0	95,5	x
poštovní a kurýrní služby	a	100,0	100,0	100,0	100,0	100,0	100,0	100,0	100,1	100,5	100,3	100,0	100,0	100,0	100,0	100,1
	b	100,8	100,8	100,8	100,8	100,8	100,8	100,8	100,9	100,5	100,8	100,8	100,8	100,8	100,8	100,8
	c	124,1	124,1	124,1	124,1	124,1	124,1	124,1	124,1	124,7	125,1	125,1	125,1	125,1	125,1	125,0
	d	109,7	108,1	106,6	105,1	103,7	102,3	100,9	x	100,8	100,8	100,7	100,8	100,8	100,8	x
telekomunikační služby	a	100,2	100,0	100,0	98,0	100,0	100,0	100,0	99,8	100,0	99,8	100,0	100,0	100,0	100,0	100,0
	b	97,7	97,7	98,5	97,3	97,3	97,3	97,3	97,3	102,1	101,9	97,3	97,3	98,0	97,8	99,0
	c	98,8	98,8	98,8	96,8	96,8	96,8	96,8	97,5	96,8	96,6	96,6	96,6	96,6	96,6	96,6
	d	98,1	97,9	97,8	97,8	97,7	97,5	97,3	x	97,8	98,4	98,3	98,2	98,3	98,3	x
architektonické a inženýrské služby	a	100,3	100,2	99,6	100,0	100,0	99,9	99,6	99,9	100,0	99,0	100,0	100,1	100,3	99,9	99,7
	b	99,9	100,2	99,8	99,4	99,4	99,2	98,8	100,8	98,8	98,7	98,6	98,7	99,0	98,6	98,7
	c	122,8	123,0	122,5	122,5	122,5	122,4	121,9	122,5	121,9	120,7	120,7	120,8	121,2	121,1	121,1
	d	106,2	105,4	104,5	103,6	102,6	101,7	100,8	x	99,9	99,4	99,3	99,2	99,2	99,1	x
reklamní služby a průzkum trhu	a	93,6	90,1	99,8	111,8	105,9	99,9	94,7	100,7	82,2	103,0	107,4	106,2	100,5	94,1	98,5
	b	108,4	108,9	108,7	108,9	109,1	109,0	109,4	108,2	91,1	92,3	91,1	93,4	91,6	92,1	92,0
	c	140,0	126,1	125,9	140,8	149,1	149,0	141,1	138,8	116,0	119,5	128,4	136,4	137,1	129,0	127,7
	d	107,7	107,8	108,0	108,1	108,1	108,0	108,2	x	107,1	106,2	104,5	103,2	101,5	100,1	x
služby v oblasti pronájmu	a	99,5	100,0	100,0	99,9	100,0	100,0	100,1	100,0	99,9	99,5	100,1	100,0	100,0	99,9	99,9
	b	100,7	100,7	100,7	100,2	99,8	99,8	99,9	100,7	99,7	98,4	98,9	99,0	99,0	99,4	99,1
	c	102,7	102,7	102,7	102,6	102,6	102,6	102,7	102,9	102,6	102,1	102,2	102,2	102,2	102,1	102,2
	d	101,2	101,2	101,2	101,1	100,9	100,8	100,7	x	100,6	100,3	100,1	99,9	99,7	99,6	x

a - předchozí měsíc = 100

b - stejné období předch. roku = 100

d - podíl dvou klouzavých prům. indexů typu "c" (prům. indexů za posled. 12 měsíců k průměru za předchozích 12 měsíců)

prům.<sup>1)</sup>:

a - průměrné měsíční tempo v roce

c - průměr roku 2005 = 100

c\* - prosinec 2005 = 100

b, c, c\* - průměr od počátku roku

<sup>2)</sup> předběžné údaje; definitivní údaje jsou zveřejňovány zpětně po uplynutí čtvrtletí (45. kalendářní den)

## VYBRANÉ UKAZATELE HOSPODÁŘSTVÍ ČR

**Tab. P.4 Průměrné ceny vybraných výrobků průmyslových výrobců v České republice v roce 2010**

v Kč

Název reprezentanta	Měřicí jednotka	Leden	Únor	Březen	Duben	Květen	Červen
Hovězí maso zadní bez kosti	1 kg	143,45	142,48	142,17	142,12	142,55	141,92
Hovězí maso přední bez kosti	1 kg	116,48	116,33	116,50	116,65	115,78	115,41
Vepřová kýta bez kosti	1 kg	73,97	72,09	72,19	71,77	71,03	72,46
Vepřová pečeně s kostí	1 kg	72,02	69,91	70,66	69,59	70,06	71,21
Kuře kuchaňe I. tř.	1 kg	39,86	38,90	39,99	37,62	38,55	38,52
Špekáčky	1 kg	53,58	55,27	54,86	51,91	52,02	52,20
Dušená šunka	1 kg	100,33	98,07	97,19	95,93	94,02	91,99
Šunkový salám	1 kg	81,03	80,33	79,52	79,10	79,39	78,81
Salám Vysočina	1 kg	93,86	93,03	90,78	90,35	89,34	88,82
Olej řepkový surový	1 tuna	18 903,68	18 942,06	18 828,32	18 809,95	18 886,99	18 862,39
Mléko polotučné	1 litr	12,44	12,35	12,42	12,22	12,16	12,17
Trvanlivé mléko polotučné	1 litr	9,86	9,74	9,81	9,88	9,67	9,83
Máslo čerstvé	1 kg	94,66	85,75	85,84	82,77	84,21	87,50
Eidamská cihla	1 kg	82,73	83,66	84,26	80,65	80,98	85,49
Pšeničná mouka hladká 00 extra	1 tuna	6 553,20	6 159,88	6 130,99	5 983,87	5 922,27	5 866,05
Pšeničná mouka chlebová	1 tuna	5 170,46	5 068,99	5 023,09	5 020,90	4 990,26	4 940,20
Pšeničná mouka hladká pekařská	1 tuna	5 660,59	5 655,69	5 584,19	5 563,91	5 534,38	5 548,16
Žitná mouka chlebová	1 tuna	5 379,02	5 353,03	5 288,26	5 345,91	5 354,11	5 342,49
Krmná směs pro prasata nad 65 kg	1 tuna	4 306,85	4 284,46	4 273,95	4 230,99	4 227,62	4 215,57
Krmná směs pro výkrm brojlerů	1 tuna	6 653,74	6 630,81	6 590,69	6 638,43	6 613,83	6 542,23
Krmná směs pro předvýkrm prasat	1 tuna	5 221,67	5 082,33	5 073,03	5 034,59	5 055,93	5 260,96
Krmná směs pro nosnice	1 tuna	5 227,22	5 229,59	5 234,23	5 236,10	5 197,12	5 187,47
Konzumní chléb kmínový	1 kg	14,78	14,74	14,44	14,34	14,28	14,18
Rohlík	1 kg	26,29	25,63	25,02	24,74	24,69	24,62
Cukr krystal	1 tuna	13 411,81	13 419,24	13 222,21	13 069,78	12 785,79	13 240,49
Tuzemák	1 litr	54,74	54,98	54,87	57,54	58,68	58,78
Víno přírodní hroznové	1 hl	4 164,13	4 255,07	4 176,64	4 280,79	4 166,64	4 035,55
Pivo sudové ležák	1 hl	2 523,74	2 488,03	2 468,67	2 490,75	2 482,90	2 472,56
Pivo sudové výčepní	1 hl	1 893,59	1 857,94	1 839,26	1 861,30	1 853,86	1 842,10
Minerální voda slazená	1 litr	6,24	5,87	6,11	6,06	6	5,86

## NABÍDKA PUBLIKACÍ

Tab. Q.1 Vývoz podle krajů ČR a tříd SITC, rev. 4<sup>1)</sup> v roce 2009

ČR, kraje	Celkem	z toho								
		potraviny a živá zvířata	nápoje a tabák	suroviny nepož., s výjimkou paliv	minerální paliva, maziva a příbuzné materiály	živočiš. a rostlinné oleje, tuky a vosky	chemikálie a příbuzné výrobky, j.n.	tržní výrobky tříděné hlavně podle materiálu	stroje a dopravní prostředky	průmyslové spotřební zboží
Vývoz v běžných cenách (mil. Kč)										
<b>Česká republika</b>	<b>2 138 623</b>	<b>73 908</b>	<b>16 156</b>	<b>57 539</b>	<b>77 571</b>	<b>2 937</b>	<b>136 420</b>	<b>376 391</b>	<b>1 145 473</b>	<b>250 201</b>
z toho kraje: <sup>2)</sup>										
Hl. město Praha	110 908	4 059	2 743	3 981	17 438	43	8 403	8 742	54 643	10 824
Středočeský	429 231	14 663	7 869	9 018	1 124	281	31 849	34 523	281 051	48 617
Jihočeský	86 245	4 019	1 261	3 652	403	2	6 479	13 358	44 518	12 554
Plzeňský	199 617	3 680	1 149	4 181	4	2	1 202	20 663	138 367	30 369
<b>Karlovarský</b>	<b>41 645</b>	<b>354</b>	<b>523</b>	<b>3 412</b>	<b>2 191</b>	<b>i.d.</b>	<b>3 270</b>	<b>13 955</b>	<b>12 488</b>	<b>5 353</b>
Ústecký	129 869	3 588	315	4 056	8 419	682	22 533	36 852	41 191	12 234
Liberecký	79 094	920	77	1 279	20	-	2 900	19 956	42 113	11 714
Královéhradecký	83 130	2 442	218	2 622	32	8	2 943	26 379	41 622	6 817
Pardubický	175 323	3 001	51	2 888	3 322	16	4 175	14 043	138 060	9 766
Vysočina	77 270	3 753	82	3 067	28	15	2 292	16 169	43 113	8 752
Jihomoravský	154 524	6 646	380	2 789	851	983	9 497	29 559	68 291	35 527
Olomoucký	71 530	6 181	370	1 661	25	140	3 462	17 485	32 889	9 316
Zlínský	98 324	7 252	230	2 260	1 635	93	8 638	33 529	33 925	10 716
Moravskoslezský	226 160	5 036	265	6 297	19 651	9	11 638	64 240	106 382	12 642
Podíl na vývozu kraje (%)										
<b>Česká republika</b>	<b>100,0</b>	<b>3,5</b>	<b>0,8</b>	<b>2,7</b>	<b>3,6</b>	<b>0,1</b>	<b>6,4</b>	<b>17,6</b>	<b>53,6</b>	<b>11,7</b>
z toho kraje: <sup>2)</sup>										
Hl. město Praha	100,0	3,7	2,5	3,6	15,7	0,0	7,6	7,9	49,3	9,8
Středočeský	100,0	3,4	1,8	2,1	0,3	0,1	7,4	8,0	65,5	11,3
Jihočeský	100,0	4,7	1,5	4,2	0,5	0,0	7,5	15,5	51,6	14,6
Plzeňský	100,0	1,8	0,6	2,1	0,0	0,0	0,6	10,4	69,3	15,2
<b>Karlovarský</b>	<b>100,0</b>	<b>0,9</b>	<b>1,3</b>	<b>8,2</b>	<b>5,3</b>	<b>i.d.</b>	<b>7,9</b>	<b>33,5</b>	<b>30,0</b>	<b>12,9</b>
Ústecký	100,0	2,8	0,2	3,1	6,5	0,5	17,4	28,4	31,7	9,4
Liberecký	100,0	1,2	0,1	1,6	0,0	x	3,7	25,2	53,2	14,8
Královéhradecký	100,0	2,9	0,3	3,2	0,0	0,0	3,5	31,7	50,1	8,2
Pardubický	100,0	1,7	0,0	1,6	1,9	0,0	2,4	8,0	78,7	5,6
Vysočina	100,0	4,9	0,1	4,0	0,0	0,0	3,0	20,9	55,8	11,3
Jihomoravský	100,0	4,3	0,2	1,8	0,6	0,6	6,1	19,1	44,2	23,0
Olomoucký	100,0	8,6	0,5	2,3	0,0	0,2	4,8	24,4	46,0	13,0
Zlínský	100,0	7,4	0,2	2,3	1,7	0,1	8,8	34,1	34,5	10,9
Moravskoslezský	100,0	2,2	0,1	2,8	8,7	0,0	5,1	28,4	47,0	5,6

<sup>1)</sup> Standardní mezinárodní klasifikace zboží, 4. revize

<sup>2)</sup> zbytek do celku není územně specifikován

## NABÍDKA PUBLIKACÍ

Tab. Q.1 Vývoz podle krajů ČR a tříd SITC, rev. 4<sup>1)</sup> v roce 2009

dokončení

ČR, kraje	Celkem	z toho								
		potraviny a živá zvířata	nápoje a tabák	suroviny nepož.,s výjimkou paliv	minerální paliva, maziva a příbuzné materiály	živočiš. a rostlinné oleje, tuky a vosky	chemikálie a příbuzné výrobky, j.n.	tržní výrobky tříděné hlavně podle materiálu	stroje a dopravní prostředky	průmyslové spotřební zboží
<b>Česká republika</b>	<b>100,0</b>	<b>100,0</b>	<b>100,0</b>	<b>100,0</b>	<b>100,0</b>	<b>100,0</b>	<b>100,0</b>	<b>100,0</b>	<b>100,0</b>	<b>100,0</b>
z toho kraje: <sup>2)</sup>										
Hl. město Praha	5,2	5,5	17,0	6,9	22,5	1,5	6,2	2,3	4,8	4,3
Středočeský	20,1	19,8	48,7	15,7	1,4	9,6	23,3	9,2	24,5	19,4
Jihočeský	4,0	5,4	7,8	6,3	0,5	0,1	4,7	3,5	3,9	5,0
Plzeňský	9,3	5,0	7,1	7,3	0,0	0,1	0,9	5,5	12,1	12,1
<b>Karlovarský</b>	<b>1,9</b>	<b>0,5</b>	<b>3,2</b>	<b>5,9</b>	<b>2,8</b>	<b>i.d.</b>	<b>2,4</b>	<b>3,7</b>	<b>1,1</b>	<b>2,1</b>
Ústecký	6,1	4,9	1,9	7,0	10,9	23,2	16,5	9,8	3,6	4,9
Liberecký	3,7	1,2	0,5	2,2	0,0	x	2,1	5,3	3,7	4,7
Královéhradecký	3,9	3,3	1,3	4,6	0,0	0,3	2,2	7,0	3,6	2,7
Pardubický	8,2	4,1	0,3	5,0	4,3	0,5	3,1	3,7	12,1	3,9
Vysočina	3,6	5,1	0,5	5,3	0,0	0,5	1,7	4,3	3,8	3,5
Jihomoravský	7,2	9,0	2,3	4,8	1,1	33,5	7,0	7,9	6,0	14,2
Olomoucký	3,3	8,4	2,3	2,9	0,0	4,8	2,5	4,6	2,9	3,7
Zlínský	4,6	9,8	1,4	3,9	2,1	3,2	6,3	8,9	3,0	4,3
Moravskoslezský	10,6	6,8	1,6	10,9	25,3	0,3	8,5	17,1	9,3	5,1
		Index 2009/2008								
<b>Česká republika</b>	<b>86,5</b>	<b>94,8</b>	<b>98,6</b>	<b>89,0</b>	<b>92,0</b>	<b>104,3</b>	<b>92,6</b>	<b>78,0</b>	<b>86,1</b>	<b>94,2</b>
z toho kraje: <sup>2)</sup>										
Hl. město Praha	90,5	70,0	104,1	57,5	94,3	249,6	84,6	93,5	97,5	82,0
Středočeský	89,2	106,9	102,8	96,8	75,5	233,9	107,2	75,7	85,9	105,3
Jihočeský	85,0	81,3	96,0	91,8	127,8	64,4	98,8	83,1	79,6	101,4
Plzeňský	85,2	105,8	96,2	113,5	27,2	64,8	56,0	79,0	83,3	96,0
<b>Karlovarský</b>	<b>82,0</b>	<b>87,6</b>	<b>91,3</b>	<b>80,3</b>	<b>171,7</b>	<b>i.d.</b>	<b>81,7</b>	<b>81,6</b>	<b>75,4</b>	<b>81,6</b>
Ústecký	81,7	98,9	107,0	82,1	49,0	73,7	92,6	80,6	86,9	84,6
Liberecký	88,1	89,0	62,9	84,2	265,3	x	83,2	84,8	88,8	92,9
Královéhradecký	84,4	86,0	183,7	91,8	110,5	129,2	86,9	87,3	80,2	96,5
Pardubický	92,9	99,9	119,0	135,5	271,4	81,9	94,9	86,5	91,3	92,6
Vysočina	77,0	95,4	61,8	81,0	8,2	66,8	87,2	74,0	74,9	86,7
Jihomoravský	88,8	90,5	95,8	70,1	79,3	417,2	99,4	82,4	75,7	140,1
Olomoucký	73,8	76,6	179,4	73,5	64,2	17,6	100,0	79,0	69,9	72,2
Zlínský	83,0	110,1	83,1	81,7	67,3	188,4	74,1	85,4	82,5	75,3
Moravskoslezský	87,1	95,9	69,9	80,0	67,3	88,3	88,1	61,2	126,0	88,4

<sup>1)</sup> Standardní mezinárodní klasifikace zboží, 4. revize

<sup>2)</sup> zbytek do celku není územně specifikován



## NABÍDKA PUBLIKACÍ

**Tab. Q.2 Vývoz z jednotlivých krajů podle vybraných zemí v roce 2009**

	Celkem	z toho EU27	z toho					
			Německo	Francie	Itálie	Rakousko	Polsko	Slovensko
Vývoz v běžných cenách (mil. Kč)								
<b>Česká republika</b>	<b>2 138 623</b>	<b>1 811 957</b>	<b>694 482</b>	<b>122 810</b>	<b>94 407</b>	<b>100 007</b>	<b>123 064</b>	<b>186 946</b>
z toho kraje: <sup>1)</sup>								
Hl. m. Praha	110 908	96 415	32 764	3 555	2 910	6 244	10 009	21 913
Středočeský	429 231	376 579	139 159	36 412	25 911	15 499	25 877	22 772
Jihočeský	86 245	77 295	33 166	6 371	3 647	15 020	3 823	3 853
Plzeňský	199 617	185 396	109 072	10 892	7 563	6 728	4 958	6 316
<b>Karlovarský</b>	<b>41 645</b>	<b>37 486</b>	<b>24 342</b>	<b>784</b>	<b>1 153</b>	<b>1 250</b>	<b>1 905</b>	<b>2 053</b>
Ústecký	129 869	114 942	52 198	6 126	5 482	4 815	8 422	8 601
Liberecký	79 094	66 412	34 360	3 624	1 538	2 506	4 727	4 424
Královéhradecký	83 130	64 292	27 595	3 865	4 088	2 220	5 068	4 918
Pardubický	175 323	149 468	37 862	18 616	8 250	2 655	4 193	6 868
Vysočina	77 270	67 013	29 246	5 042	3 281	4 796	3 613	5 264
Jihomoravský	154 524	125 283	36 762	6 647	7 405	12 319	8 522	16 413
Olomoucký	71 530	58 781	21 179	3 855	4 264	3 233	4 623	7 865
Zlínský	98 324	81 162	35 457	4 048	4 237	3 413	5 686	10 841
Moravskoslezský	226 160	185 582	48 498	10 268	9 815	12 939	20 934	23 705
Podíl na vývozu kraje (%)								
<b>Česká republika</b>	<b>100,0</b>	<b>84,7</b>	<b>32,5</b>	<b>5,7</b>	<b>4,4</b>	<b>4,7</b>	<b>5,8</b>	<b>8,7</b>
z toho kraje: <sup>1)</sup>								
Hl. m. Praha	100,0	86,9	29,5	3,2	2,6	5,6	9,0	19,8
Středočeský	100,0	87,7	32,4	8,5	6,0	3,6	6,0	5,3
Jihočeský	100,0	89,6	38,5	7,4	4,2	17,4	4,4	4,5
Plzeňský	100,0	92,9	54,6	5,5	3,8	3,4	2,5	3,2
<b>Karlovarský</b>	<b>100,0</b>	<b>90,0</b>	<b>58,5</b>	<b>1,9</b>	<b>2,8</b>	<b>3,0</b>	<b>4,6</b>	<b>4,9</b>
Ústecký	100,0	88,5	40,2	4,7	4,2	3,7	6,5	6,6
Liberecký	100,0	84,0	43,4	4,6	1,9	3,2	6,0	5,6
Královéhradecký	100,0	77,3	33,2	4,6	4,9	2,7	6,1	5,9
Pardubický	100,0	85,3	21,6	10,6	4,7	1,5	2,4	3,9
Vysočina	100,0	86,7	37,8	6,5	4,2	6,2	4,7	6,8
Jihomoravský	100,0	81,1	23,8	4,3	4,8	8,0	5,5	10,6
Olomoucký	100,0	82,2	29,6	5,4	6,0	4,5	6,5	11,0
Zlínský	100,0	82,5	36,1	4,1	4,3	3,5	5,8	11,0
Moravskoslezský	100,0	82,1	21,4	4,5	4,3	5,7	9,3	10,5
Index 2009/2008								
<b>Česká republika</b>	<b>86,5</b>	<b>86,0</b>	<b>91,4</b>	<b>90,6</b>	<b>81,9</b>	<b>85,5</b>	<b>76,9</b>	<b>82,1</b>
z toho kraje: <sup>1)</sup>								
Hl. m. Praha	90,5	94,2	84,6	81,4	72,2	92,9	124,9	95,9
Středočeský	89,2	91,9	106,1	101,5	83,7	92,6	94,3	78,4
Jihočeský	85,0	85,4	88,2	74,3	83,6	84,0	87,6	82,2
Plzeňský	85,2	84,6	93,8	71,9	60,0	100,6	84,4	83,4
<b>Karlovarský</b>	<b>82,0</b>	<b>81,1</b>	<b>76,7</b>	<b>95,3</b>	<b>77,3</b>	<b>85,6</b>	<b>89,5</b>	<b>79,6</b>
Ústecký	81,7	81,6	86,8	95,6	81,2	64,2	58,4	70,8
Liberecký	88,1	89,5	88,6	100,3	77,6	83,0	83,8	88,1
Královéhradecký	84,4	83,8	83,2	72,3	84,3	87,1	82,5	95,7
Pardubický	92,9	95,2	111,7	103,0	79,1	56,3	82,6	96,5
Vysočina	77,0	77,5	76,8	74,3	88,1	72,7	84,8	78,8
Jihomoravský	88,8	87,0	84,5	103,4	98,5	82,3	82,7	84,2
Olomoucký	73,8	72,9	79,7	79,4	83,7	77,1	66,0	68,5
Zlínský	83,0	82,6	90,1	93,5	67,8	79,6	74,8	75,7
Moravskoslezský	87,1	81,7	78,2	95,3	96,4	91,6	66,1	65,1

<sup>1)</sup> zbytek do celku není územně specifikován

## NABÍDKA PUBLIKACÍ

**Tab. R.1 Souhrnné údaje o vodovodech za rok 2009**

	Obyvatelé			Voda vyrobená určená k realizaci <sup>1)</sup>	Voda fakturovaná	
	střední stav obyvatelstva	zásobování vodou z vodovodů	podíl obyvatel zásobovaných vodou		celkem	z toho pro domácnosti
			%	tis. m <sup>3</sup>	tis. m <sup>3</sup>	tis. m <sup>3</sup>
<b>Česká republika</b>	<b>10 491 492</b>	<b>9 732 973</b>	<b>92,8</b>	<b>649 018</b>	<b>504 613</b>	<b>328 490</b>
v tom kraje:						
Hl. město Praha	1 242 956	1 242 914	100,0	106 538	82 809	51 768
Středočeský	1 239 673	1 034 959	83,5	63 537	49 092	33 426
Jihočeský	637 015	588 142	92,3	35 683	28 220	18 630
Plzeňský	571 199	465 107	81,4	31 626	25 762	15 797
<b>Karlovarský</b>	<b>307 962</b>	<b>302 016</b>	<b>98,1</b>	<b>19 898</b>	<b>15 878</b>	<b>9 994</b>
Ústecký	836 128	791 321	94,6	60 307	40 685	24 555
Liberecký	438 238	388 001	88,5	29 870	20 776	12 731
Královéhradecký	554 511	508 027	91,6	34 138	24 704	16 254
Pardubický	515 868	494 607	95,9	30 469	24 069	15 225
Vysočina	515 329	483 097	93,7	27 394	22 685	14 523
Jihomoravský	1 150 009	1 099 097	95,6	68 209	55 262	37 764
Olomoucký	641 945	573 700	89,4	32 730	26 218	18 257
Zlínský	591 303	538 398	91,1	30 779	24 506	15 643
Moravskoslezský	1 249 356	1 223 587	97,9	77 840	63 947	43 923

<sup>1)</sup> Množství vyrobené vody ve vlastních vodohospodářských zařízeních po připočtení množství vody převzaté od jiného provozovatele vodovodu, příp. od jiných organizací a odečtení množství vody předané jinému provozovateli

**Tab. R.2 Souhrnné údaje o kanalizacích za rok 2009**

	Obyvatelé		Vypouštěné odpadní vody do kanalizace celkem	Čištěné odpadní vody celkem	Podíl čištěných odpadních vod z vod vypouštěných do kanalizace
	bydlící v domech napojených na kanalizaci	podíl obyvatel bydlících v domech napojených na kanalizaci			
		%	tis. m <sup>3</sup>	tis. m <sup>3</sup>	%
<b>Česká republika</b>	<b>8 529 847</b>	<b>81,3</b>	<b>496 355</b>	<b>842 918</b>	<b>95,2</b>
v tom kraje:					
Hl. město Praha	1 230 640	99,0	77 566	123 313	99,9
Středočeský	824 822	66,5	49 256	70 667	98,2
Jihočeský	546 429	85,8	34 679	57 864	95,5
Plzeňský	445 281	78,0	33 705	47 020	93,0
<b>Karlovarský</b>	<b>280 418</b>	<b>91,1</b>	<b>15 387</b>	<b>33 072</b>	<b>99,3</b>
Ústecký	680 763	81,4	32 419	56 578	93,9
Liberecký	297 666	67,9	15 105	41 792	98,6
Královéhradecký	404 843	73,0	25 204	52 243	91,4
Pardubický	362 011	70,2	23 214	42 782	96,9
Vysočina	435 532	84,5	22 752	41 119	82,8
Jihomoravský	1 010 496	87,9	54 253	79 508	96,5
Olomoucký	496 600	77,4	29 495	50 861	95,6
Zlínský	504 946	85,4	25 920	43 046	93,3
Moravskoslezský	1 009 400	80,8	57 400	103 053	91,8

## NABÍDKA PUBLIKACÍ

### Regionální údaje v publikacích a internetových dokumentech ČSÚ

#### Časové řady:

Bytová výstavba, stavební povolení a stavební zakázky

*Regionální údaje o počtech zahájených a dokončených bytů, počty a hodnoty vydaných stavebních povolení, doplňováno čtvrtletně.*

Cestovní ruch

*Údaje o návštěvnosti ubytovacích zařízení v krajích a turistických oblastech, o destinacích domácího cestovního ruchu, doplňované čtvrtletně, roční regionální data o kapacitě ubytovacích zařízení.*

#### Dokumenty s měsíční periodicitou:

t-1804-10 Zpravodaj ČSÚ (8/2010)

*Časopis věstníkového charakteru, metodické, informativní a další materiály.*

w-2110-10 Porážky hospodářských zvířat za červenec 2010

*Údaje o porážkách skotu, prasat a dalších hospodářských zvířat v kusech a hmotnosti, a údaje o výrobě masa. Územní třídění na úrovni krajů*

w-7005-10 Indexy cen zemědělských výrobců červenec 2010

*Ceny základních zemědělských produktů podle krajů a okresů (pšenice, skot, prasata, mléko).*

w-7006-10 Indexy cen zemědělských výrobců, průmyslových výrobců a indexy spotřebitelských cen potravinářského zboží za červenec 2010

*Průměrné ceny zemědělských výrobců za vybrané výrobky (pšenice, brambory, skot, prasata, vejce, mléko) podle krajů.*

w-7103-10 Indexy spotřebitelských cen (životních nákladů) – podrobné členění za červenec 2010

*Vývoj spotřebitelských cen za domácnosti v hl.m.Praze.*

#### Dokumenty se čtvrtletní periodicitou:

w-2117-09 Výsledky chovu drůbeže za 4. čtvrtletí 2009

*Početní stavy drůbeže, výroba a prodej vajec, a krmné dny slepic podle krajů.*

w-2121-10 Odhady sklizně - operativní zpráva k 15. 8. 2010

*Vychází 3x ročně.*

w-3101-10 Zaměstnanost a nezaměstnanost v ČR podle výsledků výběrového šetření pracovních sil 1. čtvrtletí 2010

*Charakteristika populace, a zaměstnanost a nezaměstnanost podle krajů z výsledků výběrového šetření pracovních sil v domácnostech.*

w-3106-10 Evidenční počet zaměstnanců a jejich mzdy 1. čtvrtletí 2010

*Počet zaměstnanců, mzdové prostředky a průměrné mzdy podle krajů, a jejich vývoj ve srovnání se stejným obdobím minulého roku. Údaje jsou i v členění za podniky podle sídla v kraji.*

w-4001-10 Stav a pohyb obyvatelstva v ČR 1. až 2. čtvrtletí 2010

*Předběžné výsledky stavu a pohybu obyvatelstva podle krajů, okresů a měst (narození a zemřelí, migrace stěhováním, sňatky, rozvody).*

w-7007-10 Indexy cen v lesnictví (surové dříví) za 2. čtvrtletí 2010

*Průměrné ceny surového dříví pro tuzemsko podle krajů.*

## NABÍDKA PUBLIKACÍ

### Dokumenty s pololetní periodicitou:

w-2122-10 Výsledky chovu skotu 1. pololetí 2010

*Početní stavy skotu, krav a telat, krmné dny, výroba a nákup mléka podle krajů.*

w-2123-10 Výsledky chovu prasat k 1. 8. 2010

*Početní stavy prasat, krmné dny, chov selat a prodej jatečných prasat podle krajů – vychází 3x ročně.*

w-3305-09 Pracovní neschopnost pro nemoc a úraz za rok 2009

*Počty nově hlášených případů pracovní neschopnosti pro nemoc a úraz, dny pracovní neschopnosti, průměrné procento pracovní neschopnosti a průměrný denní počet práce neschopných podle krajů.*

### Dokumenty s roční periodicitou a nepravidelně vydávané publikace:

e-0001-09 Statistická ročenka České republiky 2009

*Údaje o stavu a vývoji nejdůležitějších oblastí hospodářského, sociálního a kulturního života ČR, časové řady, vybrané údaje o krajích.*

1004-08 Školní statistická ročenka

*Faktografický průvodce studentům středních škol a vyšších tříd škol základních.*

e-1118-09 Život cizinců v ČR 2009

*Základní informace o životě cizinců, a kartogramy s jejich rozmístěním v krajích a okresech.*

w-1131-09 Vývoz zboží podle jednotlivých krajů ČR v roce 2008

*Vývoj vývozu jednotlivých krajů a jeho zastoupení na celkovém vývozu ČR. Zbožová a teritoriální struktura vývozu jednotlivých krajů.*

e-1301-10 Počet obyvatel v obcích ČR k 1. 1. 2010

*Publikace obsahuje stavy obyvatel v jednotlivých obcích po promítnutí územních změn k 1.1.2010. Stavy obyvatel jsou stanoveny na základě demografické bilance narozených, zemřelých a migrace v každé obci.*

e-1302-09 Malý lexikon obcí ČR 2009

*Informace o sídelní struktuře, obyvatelstvu a obcích ČR*

w-1303-09 Okresy České republiky v roce 2008

*Souhrnné informace za rok 2006 z různých úseků statistiky na úrovni krajů a okresů. Základem jsou ukazatele regionální databáze KROK.*

w-1304-09 Kraje České republiky 2008

*Základní ukazatele z demografické, ekonomické a sociální oblasti podle krajů v datech, kartogramech a grafech.*

e-1370-09 Analýza regionálních rozdílů v ČR pro rok 2009

*Roční periodická publikace zaměřená na popis a analýzu rozdílů mezi kraji ČR. Publikace je vydávána od roku 2000. Hlavními tématy v publikaci jsou migrace, zaměstnanost a sociální zabezpečení.*

w-1371-09 Regionální účty 2008

*Publikace obsahuje makroekonomické údaje (HDP, HPH, THFK, atd.) na regionální úrovni v časových řadách.*

1372-05 Euroregiony v České republice

*Vymezení jednotlivých euroregionů a základní statistické informace o euroregionech.*

1376-07 Věda a výzkum v regionálním pohledu

*Analýza o zaměstnanosti a vnitřních výdajích na vědu a výzkum podle krajů. Údaje o zaměstnanosti a mzdách v technických a vědeckých profesích.*

## NABÍDKA PUBLIKACÍ

1377-06 Cizinci v regionech ČR

*Počty, zaměstnání a profil cizinců v ČR v krajském a okresním detailu. Publikace je řešena jako soubor jednotlivých krajských bloků, bohatých na grafy, mapky a kartogramy.*

1379-07 Regionální rozdíly v demografickém, sociálním a ekonomickém vývoji ČR v letech 2000 - 2005

*Souhrnná publikace analyzující rozdíly a ekonomické postavení správních obvodů obcí s rozšířenou působností v celé ČR a v jednotlivých krajích.*

w-1381-09 Obce ČR a jejich části

*Počty územních a správních jednotek v krajích.*

e-1382-09 Rozdíly mezi kraji ČR – vývoj a příčiny (analytická sonda) časová řada

e-1383-10 Vybrané oblasti udržitelného rozvoje v krajích České republiky 2010

e-1414-09 Cizinci v ČR 2009

*Statistické údaje o pohybu a zaměstnanosti cizinců v krajích a okresech ČR.*

w-2001-09 Produkce, využití a odstranění odpadů v ČR v roce 2008

*Krajské údaje o množství průmyslového odpadu podle sídla ekonomického subjektu.*

2002-07 Informace o životním prostředí v ČR (2001-2006)

*Stav a vývoj jednotlivých složek životního prostředí v ČR a v regionech. Jedná se především o údaje zachycující vliv hospodářských činností na kvalitu přírodních zdrojů. Publikace obsahuje i přehledy národních parků a chráněných území.*

w-2003-10 Vodovody, kanalizace a vodní toky v roce 2009

*Krajské členění ukazatelů o zásobování obyvatel vodou a o délce vodovodů, o množství odpadních vod a počtu čistících stanic.*

w-2005-09 Výdaje na ochranu životního prostředí v ČR v roce 2008

*Krajské údaje o pořízených investicích na ochranu životního prostředí. Pořízené investice jsou sledovány podle kraje sídla investora i podle místa investice.*

w-2102-10 Definitivní údaje o sklizni zemědělských plodin za rok 2009

*Sklizňové plochy, hodnoty sklizně a hektarové výnosy jednotlivých plodin podle krajů.*

w-2103-10 Soupis hospodářských zvířat k 1. 4. 2010

*Počty hospodářských zvířat podle krajů (skot, prasata, koně, ovce a kozy, drůbež).*

w-2104-10 Soupis ploch osevů v ČR k 31. 5. 2010

*Struktura ploch osevů jednotlivých plodin podle krajů (zrny, okopaniny, technické a ostatní plodiny, zelenina, pícniny a rozloha zemědělské půdy).*

w-2128-09 Souhrnný zemědělský účet v jednotlivých krajích – definitivní výsledky za rok 2007 a semidefinitivní výsledky roku 2008

*Datová sada dává přehled o vývoji výkonnosti zemědělství v jednotlivých krajích.*

2129-08 Strukturální výsledky za zemědělství v roce 2007 podle územního členění

*Vybrané výsledky zpracování strukturálního šetření v zemědělství – členění na kraje a okresy.*

2133-08 Ovocné sady v roce 2007

*Krajské údaje o výměře sadů a jednotlivých ovocných odrůd.*

w-2201-10 Lesnictví a myslivost v roce 2009

*Zalesňování, těžba dřeva a dodávky dříví podle krajů.*

## NABÍDKA PUBLIKACÍ

e-3012-09 Příjmy a životní podmínky domácností ČR v roce 2008

*Výsledky výběrového šetření (EU-SILC) – údaje za hospodářící domácnosti jsou tříděny podle různých hledisek až na krajskou úroveň.*

w-3103-10 Trh práce v ČR v letech 1993 – 2009

*Časové řady podle krajů o zaměstnanosti a nezaměstnanosti na základě výběrového šetření pracovních sil v domácnostech.*

c-3107-10 Časové řady základních ukazatelů statistiky práce (červenec 2010)

*Časová řada údajů o neumístěných uchazečích o zaměstnání, míře nezaměstnanosti, o mzdách a dalších ukazatelů i podle krajů.*

w-3109-10 Struktura mezd zaměstnanců v roce 2009

*Podíly zaměstnanců v pásmech hrubých měsíčních mezd, struktura mezd a mzdy podle hlavních tříd KZAM - Klasifikace zaměstnání. Výsledky za kraje a oblasti navazující na Informační systém o průměrném výděлку Ministerstva práce a sociálních věcí ČR.*

e-3111-09 Ročenka statistiky trhu práce 2009

*Rozbor výsledků statistiky o zaměstnanosti a mzdách. Rozdíly v charakteristikách zaměstnání podle věku, pohlaví a vzdělání zaměstnanců až na úroveň krajů.*

w-3112-09 Úplné náklady práce za rok 2008

*Ukazatele tříděné i podle jednotlivých krajů.*

w-3113-09 Úplné náklady práce v letech 1994 – 2008

*Rozbor struktury nákladů práce podle krajů v časové řadě.*

w-3115-10 Zaměstnanost a nezaměstnanost v ČR podle výsledků VŠPS – roční průměry 2009

*Charakteristika populace, zaměstnanost a nezaměstnanost podle výběrového šetření pracovních sil v domácnostech.*

3123-07 Přejít do důchodu podle výsledků ad hoc modulu 2006 výběrového šetření pracovních sil

*Krajské přehledy o počtu pracujících ve věku 50-69 let podle předpokládané doby ukončení ekonomické aktivity ( údaje podle KZAM - Klasifikace zaměstnání).*

3124-08 Pracovní úrazy a zdravotní problémy související se zaměstnáním podle ad hoc modulu 2007 výběrového šetření pracovních sil

*Analýza dat z Výběrového šetření pracovních sil s krajskými údaji.*

w-4002-10 Úmrtnostní tabulky za ČR, oblasti a kraje

*Údaje za ČR jsou z roku 2009, krajské údaje za dvouleté období 2008 – 2009 (vyloučení nahodilých výkyvů). Tabulky obsahují často žádané informace o střední délce života (naději na dožití).*

w-4003-10 Věkové složení obyvatelstva ČR v roce 2009

*Počty obyvatel podle věku až na úrovni krajů a okresů v pětiletých skupinách. Údaje za ČR, kraje i okresy podle jednotlivých let – počáteční, střední a koncový stav v roce 2009.*

e-4007-10 Vývoj obyvatelstva ČR v roce 2009

*Pravidelná analýza hodnotící vývoj demografických ukazatelů i na úrovni krajů.*

4011-08 Vývoj úmrtnosti mladších věkových skupin

*Analýza trendů úmrtnosti s údaji v krajském a okresním měřítku.*

w-4017-09 Zemřelí podle podrobného seznamu příčin smrti, pohlaví a věku v ČR a v krajích (1994 až 2008)

w-4018-09 Demografická ročenka měst (1999 – 2008)

*Základní údaje o pohybu obyvatel za vybraná města. Podle stanovených kritérií bylo do publikace vybráno 284 měst (zhruba s počtem obyvatel nad 5000).*

## NABÍDKA PUBLIKACÍ

e-4019-09 Demografická ročenka ČR 2008

*Pramenné demografické dílo s podrobnými výsledky pohybu obyvatel v územním třídění na kraje, okresy a města.*

w-4023-09 Vývoj základních demografických ukazatelů za územně správní celky ČR (1919 až 2007)

w-4027-09 Demografická ročenka krajů ČR 1999 - 2008

*Demografické údaje v časové řadě přepočtené na územní strukturu roku 2008.*

w-4030-09 Demografická ročenka správních obvodů obcí s rozšířenou působností 1999 - 2008

*Základní demografické údaje obcí s rozšířenou působností. Údaje v časové řadě jsou přepočteny na aktuální území těchto správních obvodů.*

w-4034-09 Demografická ročenka okresů 1999 – 2008

*Demografické údaje v časové řadě přepočtené na územní strukturu roku 2008.*

4036-07 Vysokoškoláci z demografického pohledu

*Vývoj vybraných demografických ukazatelů za osoby s vysokoškolským vzděláním za roky 1991 – 2006 podle krajů a okresů.*

w-4037-09 Demografická ročenka správních území obcí s pověřeným obecním úřadem 1995 až 2008

*Základní demografické údaje obcí s POÚ. Údaje v časové řadě jsou přepočteny na aktuální území těchto správních obvodů.*

4116-08 Statistický lexikon obcí 2008

*Elektronická podoba Statistického lexikonu obcí 2008 s územní aktualizací k 1.1.2008. Lexikon obsahuje seznam obcí ČR, jejich částí a základních sídelních jednotek, doplněný o údaje ze Sčítání lidu, domů a bytů k 1.3.2001, rovněž přepočítanými na aktuální územní strukturu.*

w-4202-09 Volby do zastupitelstev krajů v roce 2008

4203-07 Volby do Senátu Parlamentu ČR v roce 2006

*Výsledky voleb v říjnu 2006 a zvolení senátorů ve 27 volebních obvodech.*

4204-06 Volby do Poslanecké Sněmovny Parlamentu ČR 2006 – I.díl

*Výsledky voleb v krajích a okresech.*

w-4206-10 Volby do zastupitelstev obcí v období mezi řádnými volbami v roce 2006 a 2010 (Dodatečné, nové a opakované volby, opakované hlasování)

4210-07 Volby do zastupitelstev obcí v roce 2006 – II.díl

*Přehled o výsledcích voleb a složení zastupitelstev v územním členění podle krajů, okresů a velikostních skupin obcí.*

w-4212-09 Volby do Evropského parlamentu v roce 2009

4221-07 Volby do zastupitelstev obcí v letech 1990 - 2006

*Zvláštní publikace, obsahující především pohledy na genezi některých ukazatelů volební statistiky v oblasti komunálních voleb od roku 1990 do roku 2006 a časová srovnání výsledků hlasování a složení zvolených zastupitelstev za ČR celkem, podle krajů a okresů.*

w-4222-09 Volby do zastupitelstev krajů v letech 2000 až 2008

*Souborná publikace o krajských volbách v ČR.*

e-7009-09 Ceny sledovaných druhů nemovitostí v letech 2006 – 2008

*Informace o cenových indexech a průměrných cenách podle krajů, okresů a velikostních skupin obcí.*

## NABÍDKA PUBLIKACÍ

e-8002-09 Průmysl České republiky – revize dat za rok 2008

*Definitivní informace o základních ukazatelích průmyslu ČR, krajské údaje.*

w-8101-09 Spotřeba paliv a energie v ČR

*Údaje o spotřebovaném objemu jednotlivých druhů paliv a energie podle kraje spotřeby.*

w-8206-10 Stavby pro bydlení dokončené v roce 2009

*Informace o počtech a úrovni dokončených domů podle krajů a okresů (kubatura, obytná i zastavěná plocha, pokojovost, atd.).*

e-9305-08 Doprava v regionálním pohledu

*Obsahuje analýzu i datové údaje o tématu.*

w-9306-09 Doprava v mikroregionálním pohledu

*Informace o silniční síti i dopravní nehodovosti.*

e-9601-09 Ukazatele výzkumu a vývoje za rok 2008

*Krajské údaje o struktuře výdajů na výzkum a vývoj a další ukazatele z oboru.*

e-9605-10 Inovační aktivity podniků v České republice v letech 2006 až 2008

*Regionální členění inovačních aktivit.*

w-9607-09 Licence v ČR v roce 2008

*Poskytovatelé licencí a patentů podle krajů.*

e-9701-09 Využívání informačních a komunikačních technologií v domácnostech a mezi jednotlivci v roce 2009

*Sledované ukazatele jsou uvedeny i v krajském členění.*

w-9703-09 Využívání informačních a komunikačních technologií ve veřejné správě ČR v roce 2008

*Data jsou publikována v územním rozlišení až do úrovně okresů.*

Písmena na začátku kódu znamenají:

t - tištěná publikace

e - elektronická publikace

w - internetový dokument (dostupný pouze na internetu)



## NABÍDKA PUBLIKACÍ

**Publikace je možné získat:**

**on-line :** <http://www.czso.cz/csu/edicniplan.nsf/p/xxxx-xx> ( kód publikace)

**tištěný titul a elektronická forma na CD:**

Český statistický úřad

Odbor informačních služeb

Na padesátém 81

100 82 Praha 10

fax: 274 054 070

e-mail: [objednavky@czso.cz](mailto:objednavky@czso.cz)

**Prodejna v budově ČSÚ**, Na padesátém 81, Praha 10 - Strašnice  
(u stanice metra „A“ - Skalka)

Úřední hodiny:

pondělí a středa	8 - 17
úterý a čtvrtek	9 - 12 13 - 15
pátek	9 - 12

## NABÍDKA PUBLIKACÍ

**Český statistický úřad Karlovy Vary dále nabízí k prodeji:**

### **Statistická ročenka Karlovarského kraje 2009**

Cena publikace: 250,- Kč

Cena publikace v elektronické podobě: 125,- Kč

### **Statistický bulletin – Karlovarský kraj**

Internetový dokument

### **Vývoj lidských zdrojů v Karlovarském kraji v letech 2000 až 2005**

Cena publikace: 100,- Kč

Cena publikace v elektronické podobě: 50,- Kč

### **Regionální rozdíly v demografickém, sociálním a ekonomickém vývoji Karlovarského kraje v letech 2000 až 2005**

Cena publikace: 100,- Kč

Cena publikace v elektronické podobě: 50,- Kč

### **Vývoj bytové výstavby v Karlovarském kraji v letech 1998 až 2007**

Cena publikace: 100,- Kč

Cena publikace v elektronické podobě: 50,- Kč

### **Postavení venkova v Karlovarském kraji**

Cena publikace: 200,- Kč

Cena publikace v elektronické podobě: 100,- Kč

*Objednávejte e-mailem: [infoserviskv@czso.cz](mailto:infoserviskv@czso.cz)  
nebo telefonicky: 353 114 511*

# ADRESÁŘ PRACOVIŠŤ INFORMAČNÍCH SLUŽEB

## INFORMAČNÍ SLUŽBY ČESKÉHO STATISTICKÉHO ÚŘADU

### ČESKÝ STATISTICKÝ ÚŘAD

Na padesátém 81  
100 82 Praha 10 – Strašnice  
[www.czso.cz](http://www.czso.cz)

ústředna: 274 051 111

### Telefonická infolinka 274 052 900

Základní informace o vývoji ekonomických ukazatelů ČR (míra inflace, HDP, mzdy, nezaměstnanost, nejdůležitější demografické údaje)

### Prodejna publikací ČSÚ

tel.: 274 052 732, fax: 274 054 070, e-mail: [prodejna@czso.cz](mailto:prodejna@czso.cz)

### Odpovědi na telefonické, e-mailové i písemné dotazy a zpracování informací podle individuálních požadavků

tel.: 274 052 304, 274 052 648, 274 052 451, 274 052 765, 737 858 656 , fax: 274 054 070, e-mail: [infoservis@czso.cz](mailto:infoservis@czso.cz)

### Předplatné a distribuce statistických publikací

tel.: 274 052 400, 274 052 732, e-mail: [objednavky@czso.cz](mailto:objednavky@czso.cz)

### Distribuce elektronických publikací pomocí SCP schránek

tel.: 274 052 328, e-mail: [scp\\_publicace@czso.cz](mailto:scp_publicace@czso.cz)

### Distribuce klasifikací a číselníků

tel.: 274 052 733, e-mail: [ciselniky@czso.cz](mailto:ciselniky@czso.cz)

### Distribuce databáze Registr ekonomických subjektů a výběry, výpisy IČO, tj. potvrzení o existenci subjektu v Registru ekonomických subjektů

tel.: 274 052 733, fax: 274 054 070, e-mail: [resinfo@czso.cz](mailto:resinfo@czso.cz), [ico@czso.cz](mailto:ico@czso.cz)

### Distribuce regionálních databází (MOS, KROK) a výběry

tel.: 274 052 634, 274 053 115, fax: 274 054 070, e-mail: [regional\\_databaze@czso.cz](mailto:regional_databaze@czso.cz)

### Distribuce databáze Registr sčítacích obvodů a výběry z databází statistiky demografie, SLBD

tel.: 274 052 328, 274 052 799, fax: 274 054 070, e-mail: [special\\_databaze@czso.cz](mailto:special_databaze@czso.cz)

### Distribuce údajů z volební statistiky

tel.: 274 053 115, fax: 274 052 733, fax: 274 054 070, e-mail: [jiri.podzemsky@czso.cz](mailto:jiri.podzemsky@czso.cz)

### Mezinárodní srovnání

tel.: 274 052 347, 274 052 757, e-mail: [mezin@czso.cz](mailto:mezin@czso.cz)

### Evropská statistika (ESDS)

tel.: 274 052 347, 274 052 757, e-mail: [esds@czso.cz](mailto:esds@czso.cz)

### Dotazy k internetovým stránkám [www.czso.cz](http://www.czso.cz)

tel.: 274 053 184, e-mail: [webredakce@czso.cz](mailto:webredakce@czso.cz)

### ÚSTŘEDNÍ STATISTICKÁ KNIHOVNA

tel.: 274 052 354 (vedoucí knihovny), 274 052 361 (výpůjční služba)  
e-mail: [knihovna@czso.cz](mailto:knihovna@czso.cz)

## ADRESÁŘ PRACOVIŠŤ INFORMAČNÍCH SLUŽEB

### KONTAKTNÍ MÍSTA KRAJSKÝCH INFORMAČNÍCH SLUŽEB

#### **Oddělení regionálních analýz a informačních služeb Praha**

Na padesátém 81, 100 82 Praha 10

Mgr. Jana Podhorská, Bc. Tomáš Dragoun

tel.: 274 052 673, 274 054 223, e-mail: [infoservispraha@czso.cz](mailto:infoservispraha@czso.cz)

<http://www.praha.czso.cz>

#### **Oddělení regionálních analýz a informačních služeb Středočeský kraj**

Na padesátém 81, 100 82 Praha 10

Jana Slavníková, Bc. Ondřej Junášek

tel.: 274 054 175, fax: 274 054 177, e-mail: [infoservisstc@czso.cz](mailto:infoservisstc@czso.cz)

<http://www.stredocesky.czso.cz>

#### **Oddělení regionálních analýz a informačních služeb České Budějovice**

Žižkova 1, 370 77 České Budějovice

Ing. Petra Dolejšová, Ing. Irena Votrubová

tel.: 386 718 440, fax: 386 718 450, e-mail: [infoserviscb@czso.cz](mailto:infoserviscb@czso.cz)

<http://www.cbudejovice.czso.cz>

#### **Oddělení regionálních analýz a informačních služeb Plzeň**

Slovanská alej 36, 326 64 Plzeň

Ing. Lenka Křížová, Ing. Lenka Dostálová

tel.: 377 612 108, 377 612 249, fax: 377 612 219, e-mail: [infoservisplzen@czso.cz](mailto:infoservisplzen@czso.cz)

<http://www.plzen.czso.cz>

#### **Oddělení regionálních analýz a informačních služeb Karlovy Vary**

Sportovní 28, 360 01 Karlovy Vary – Drahovice

Zuzana Luhanová, Ing. Martina Soukupová

tel.: 353 114 529, 353 114 525, fax: 353 114 522, e-mail: [infoserviskv@czso.cz](mailto:infoserviskv@czso.cz)

<http://www.kvary.czso.cz>

#### **Oddělení regionálních analýz a informačních služeb Ústí nad Labem**

Špálova 2684, 400 11 Ústí nad Labem

Barbora Kohoutová, Ing. Monika Raušerová

tel.: 472 706 176, 472 706 121, fax: 472 706 144, e-mail: [infoservisul@czso.cz](mailto:infoservisul@czso.cz)

<http://www.ustinadlabem.czso.cz>

#### **Oddělení regionálních analýz a informačních služeb Liberec**

Nám. Dr. Edvarda Beneše 26, 460 01 Liberec 1

Ing. Dagmar Scholzeová, Mgr. Karla Hackelová

tel.: 485 110 223, 485 244 130, 485 244 216, fax: 485 110 223, e-mail: [infoservislbc@czso.cz](mailto:infoservislbc@czso.cz)

<http://www.liberec.czso.cz>

#### **Oddělení regionálních analýz a informačních služeb Hradec Králové**

Myslivočkova 914, 500 03 Hradec Králové 3

Ing. Věra Varmužová, Jana Bečvářová

tel.: 495 762 322, 495 762 352, fax: 495 546 965, e-mail: [infoservishk@czso.cz](mailto:infoservishk@czso.cz)

<http://www.hrdeckralove.czso.cz>

## **ADRESÁŘ PRACOVÍŠŤ INFORMAČNÍCH SLUŽEB**

### **Oddělení regionálních analýz a informačních služeb Pardubice**

V Ráji 872, 531 53 Pardubice

Ing. Hedvika Fialová, Dana Bílková

tel.: 466 743 480, 466 743 418, fax: 466 304 962, e-mail: [infoservispa@czso.cz](mailto:infoservispa@czso.cz)

<http://www.pardubice.czso.cz>

### **Oddělení regionálních analýz a informačních služeb Jihlava**

Ke Skalce 30, 586 01 Jihlava

Ing. Jan Ryšavý, Hana Vencálková

tel.: 567 109 071, 567 109 080, fax: 567 109 063, e-mail: [infoservisvys@czso.cz](mailto:infoservisvys@czso.cz)

<http://www.jihlava.czso.cz>

### **Oddělení regionálních analýz a informačních služeb Brno**

Jezuitská 2, 601 59 Brno

Ing. Milada Jonášová, Ing. Vlasta Pospíšilová

tel.: 542 528 200, 542 528 115, fax: 542 528 325, e-mail: [infoservisbrno@czso.cz](mailto:infoservisbrno@czso.cz)

<http://www.brno.czso.cz>

### **Oddělení regionálních analýz a informačních služeb Olomouc**

Dr. M. Horákové 27, 779 11 Olomouc

Ing. Jarmila Benešová, Ing. Michaela Smutná

tel.: 585 731 516, 585 731 509, fax: 585 411 320, e-mail: [infoservisolom@czso.cz](mailto:infoservisolom@czso.cz)

<http://www.olomouc.czso.cz>

### **Oddělení regionálních analýz a informačních služeb Zlín**

tř. Tomáše Bati 1565, 761 76 Zlín

Ing. Viera Michalíková, Ing. Leona Tolarová

tel.: 577 004 935, fax: 577 004 993, e-mail: [infoservis-zl@czso.cz](mailto:infoservis-zl@czso.cz)

<http://www.zlin.czso.cz>

### **Oddělení regionálních analýz a informačních služeb Ostrava**

Repinova 17, 702 03 Ostrava

Ing. Daniela Hnidová

tel.: 595 131 230, fax: 595 131 231, e-mail: [infoservis\\_ov@czso.cz](mailto:infoservis_ov@czso.cz)

<http://www.ostrava.czso.cz>