

SOUBORNÉ INFORMACE

Ročník 2009

Informace o regionech, městech a obcích

Karlovy Vary, 1. dubna 2010

Kód publikace: w-41130209

Pořadové číslo v roce: 4

STATISTICKÝ BULLETIN

KARLOVARSKÝ KRAJ

za rok 2009

Elektronická publikace

Zpracoval: ČSÚ, oddělení regionálních analýz a informačních služeb Karlovy Vary
Vedoucí oddělení: Ing. Jaroslava Šenitková
Informační služby: tel.: 353 114 511, e-mail: infoserviskv@czso.cz
Kontaktní zaměstnanec: Ing. M. Soukupová, e-mail: martina.soukupova@czso.cz, tel. 353 114 525

Český statistický úřad Karlovy Vary

2009

Zajímají Vás nejnovější údaje o inflaci, HDP, obyvatelstvu, průměrných mzdách a mnohé další?
Dozvíte se je na informační lince ČSÚ:

274 052 900

nebo je můžete najít na internetových stránkách ČSÚ:

[WWW.CZSO.CZ](http://www.czso.cz)

Zajímají Vás údaje o Karlovarském kraji? Navštivte přímo internetové stránky ČSÚ Karlovy Vary na adrese:

www.kvary.czso.cz

OBSAH

METODICKÉ VYSVĚTLIVKY.....	5
SOCIÁLNÍ A EKONOMICKÝ VÝVOJ KARLOVARSKÉHO KRAJE	
A. Vybrané ukazatele vývoje hospodářství kraje.....	11
B. Mezikrajové srovnání ve vybraných ukazatelích.....	12
C. Meziokresní srovnání ve vybraných ukazatelích.....	14
D. Obyvatelstvo.....	15
E. Zaměstnanost a mzdy.....	21
F. Výběrové šetření pracovních sil.....	22
G. Nezaměstnanost.....	26
H. Organizační statistika.....	30
I. Vydaná stavební povolení.....	36
J. Bytová výstavba.....	39
K. Zemědělství.....	41
L. Průmysl.....	44
M. Stavebnictví.....	45
N. Cestovní ruch.....	46
O. Ceny.....	48
P. Vybrané ukazatele vývoje hospodářství ČR.....	51
DOPLŇUJÍCÍ INFORMACE	
Q. Kriminalita v Karlovarském kraji v roce 2009.....	57
R. Dopravní nehody v Karlovarském kraji v roce 2009.....	58
S. Vývoj požárů v členění podle příčiny a činnosti při vzniku v Karlovarském kraji.....	59
T. Počet dosažitelných uchazečů a míra nezaměstnanosti v obcích Karlovarského kraje k 31. 12. 2009.....	60
Uchazeči o zaměstnání podle věkové struktury, vzdělanostní struktury a podle doby evidence v letech 2004-2009.....	61
U. Vývoj jednotlivých druhů pozemků v Karlovarském kraji v letech 2002-2009.....	62
Výměra zemědělské a orné půdy na 1 obyvatele v Karlovarském kraji ke dni 31. 12. 2009.....	62
NABÍDKA PUBLIKACÍ ČSÚ PRAHA.....	63
NABÍDKA PUBLIKACÍ ČSÚ KARLOVY VARY.....	69
ADRESÁŘ PRACOVÍŠŤ INFORMAČNÍCH SLUŽEB.....	70

ZNAČKY V TABULKÁCH

- jev se nevyskytoval
- 0 nenulový údaj, jehož velikost je menší než polovina jednotky v tabulce
- x číselný údaj není logicky možný
- . údaj není k dispozici nebo je nespolehlivý
- i.d. údaj nelze zveřejnit (individuální údaj)

Výpočty v tabulkách jsou prováděny z nezaokrouhlených údajů (včetně součtů).

METODICKÉ VYSVĚTLIVKY

OBYVATELSTVO

Základem pro údaje o **počtu a struktuře obyvatelstva** jsou výsledky **sčítání lidu, domů a bytů**, která jsou uskutečňována zhruba v desetiletých intervalech. Z výsledků cenů jsou k dispozici data o obyvatelstvu v nejpodrobnějším územním členění (až do základních sídelních jednotek). Na tyto výsledky pak průběžně navazují **bilance demografických událostí**, vycházející ze statistických hlášení řady Obyv 1-4 o sňatcích, narozeních, úmrtích (příčiny smrti jsou stanoveny podle Mezinárodní statistické klasifikace nemocí a přidružených zdravotních problémů - 10. revize) a rozvodech. Zdrojem dat o stěhování občanů České republiky je od roku 2005 Informační systém evidence obyvatel (ISEO). Zdrojem údajů o stěhování cizinců je Cizinecký informační systém. Údaje jsou zveřejňovány čtvrtletně v členění do krajů a okresů, (v Praze také do správních obvodů a městských částí), jednou ročně pak i do jednotlivých obcí.

Od roku 2001 jsou tedy demografické údaje výsledkem zpracování bilancí, navazujících na výsledky sčítání lidu, které se uskutečnilo k 1. 3. 2001. Údaje o stavech a pohybu obyvatelstva se týkají obyvatel, kteří mají na území ČR trvalé bydliště, od roku 2001 včetně cizinců s tzv. dlouhodobým pobytem (tj. s pobytem na základě víza nad 90 dnů podle zákona č. 326/1999 Sb.). V údajích jsou obsaženy i události (sňatky, narození a úmrtí) občanů s trvalým bydlištěm na území ČR, které nastaly v cizině.

Údaje pro intenzitní ukazatele hrubých relativních měr demografických událostí jsou vztaženy na 1 000 obyvatel středního stavu. Obecně vyjadřuje střední stav obyvatelstva počet obyvatel daného území bilancovaný k okamžiku, který byl zvolen za střed sledovaného období. Za střední stav obyvatelstva v kalendářním roce je tedy považován počet obyvatel k 1. 7. sledovaného roku. Střední stav obyvatel za jiná období se zjišťuje jako aritmetický průměr středních stavů příslušných měsíců.

Kojenecká úmrtnost udává počet zemřelých kojenců (do 1 roku věku) připadající na 1 000 živě narozených dětí v příslušném období. Novorozenecká úmrtnost udává počet zemřelých novorozenců (do 28 dnů) připadající na 1 000 živě narozených dětí v příslušném období. Publikované hrubé míry jednotlivých demografických procesů (porodnost, úmrtnost a pod.) jsou ovlivněny mimo jiné i věkovou strukturou obyvatelstva příslušného území.

ZAMĚSTNANOST A MZDY

Od roku 2009 došlo ve statistice práce a mezd ke změnám v metodice zjišťování a prezentaci výsledků. **Nově jsou výsledky publikovány za celou populaci podniků** se zvýšeným důrazem na **průměrné mzdy zaměstnanců přepočtené na plně zaměstnané**, které zohledňují délku pracovního úvazku. Z důvodu srovnatelnosti časových řad budou údaje po omezenou dobu publikovány i v původním konceptu, tj. v podnikatelské sféře bez ekonomických subjektů do 20 zaměstnanců a s dříve preferovanou průměrnou mzdou na fyzické osoby.

Územní třídění je provedeno **podle sídla vykazujícího ekonomického subjektu** (tedy včetně provozoven dislokovaných na jiném území - tzv. podniková metoda).

Průměrný evidenční počet zaměstnanců přepočtený vyjadřuje přepočet na plně zaměstnané (s plnou pracovní dobou). Do evidenčního počtu zaměstnanců se zahrnují všichni stálí i dočasní zaměstnanci, kteří jsou ke zpravodajské jednotce v pracovním, služebním nebo členském poměru (kde součástí členství je pracovní vztah). Nezahrnují se např. ženy na mateřské dovolené, osoby na rodičovské dovolené (nepracují-li současně v pracovním poměru), učni, osoby pracující pro firmu na základě dohod o pracích konaných mimo pracovní poměr, osoby vykonávající veřejné funkce (např. poslanci, senátoři, uvolnění členové zastupitelstev všech stupňů, soudci aj.).

Průměrná hrubá měsíční mzda představuje podíl mezd bez ostatních osobních nákladů připadající na jednoho zaměstnance evidenčního počtu za měsíc. Do mezd se zahrnují základní mzdy a platy, příplatky a doplatky ke mzdě nebo platu, prémie a odměny, náhrady mezd a platů, odměny za pracovní pohotovost a jiné složky mzdy nebo platu, které byly v daném období zaměstnancům zúčtovány k výplatě. Nezahrnují se náhrady mzdy nebo platu po dobu prvních 14 kalendářních dnů trvání dočasné pracovní neschopnosti (karantény) placené zaměstnavatelem. Jedná se o hrubé mzdy, tj. před snížením o pojistné na všeobecné zdravotní pojištění a sociální zabezpečení, zálohové splátky daně z příjmů fyzických osob a další zákonné nebo se zaměstnancem dohodnuté srážky.

Podrobnější informace jsou k dispozici na http://www.czso.cz/csu/redakce.nsf/i/pmz_m

METODICKÉ VYSVĚTLIVKY

VÝBĚROVÉ ŠETŘENÍ PRACOVNÍCH SIL

Výběrové šetření pracovních sil je prováděno v náhodně vybraných bytech (0,6 % všech trvale obydlených bytů). Zjištěné údaje jsou převáženy četností jednotlivých věkových skupin mužů a žen.

Do počtu **zaměstnaných** jsou zahrnuty všechny osoby patnáctileté a starší, které během referenčního týdne příslušely mezi zaměstnance, členy produkčních družstev, pracující na vlastní účet, zaměstnavatele či pomáhající rodinné příslušníky.

Za **nezaměstnané** se považují všechny osoby patnáctileté a starší, které ve sledovaném období byly bez práce, aktivně ji hledaly a byly připraveny k nástupu do zaměstnání nejpozději do 14 dnů. Za nezaměstnané jsou považováni i ti, kteří již práci našli, ale nástup je stanoven nejpozději za 14 dnů.

Míra ekonomické aktivity vyjadřuje podíl počtu zaměstnaných a nezaměstnaných (pracovní síly) na počtu všech osob starších patnácti let - udává se v %.

Obecná míra nezaměstnanosti vyjadřuje podíl počtu nezaměstnaných osob na celkové pracovní síle (součet všech zaměstnaných a nezaměstnaných) - udává se v %.

Pro všechny charakteristiky výběrového šetření je možné konstruovat **95% interval spolehlivosti**, tedy interval, v němž s 95% pravděpodobností leží skutečná hodnota odhadované charakteristiky. Velikost intervalu spolehlivosti pro odhad základních charakteristik je zřejmá z následující tabulky.

95% intervaly spolehlivosti pro odhad počtu zaměstnaných v NH, nezaměstnaných a měr nezaměstnanosti (4. čtvrtletí 2009)

	Odhad		95% interval spolehlivosti		Odhad		95% interval spolehlivosti		Odhad		95% interval spolehlivosti	
	abs.	rel.	abs.	rel.	abs.	rel.	abs.	rel.	abs.	rel.	abs.	rel.
	zaměstnanost (v tis.)			nezaměstnanost (v tis.)			míra nez. (v %)					
Česká republika	4927,3	38,9	0,8%	385,0	15,8	4,1%	7,2%	0,3%				
v tom kraje:												
Hl. m. Praha	661,2	17,2	2,6%	25,6	5,3	20,9%	3,7%	0,8%				
Středočeský	601,8	12,9	2,1%	32,4	4,5	13,8%	5,1%	0,7%				
Jihočeský	304,5	8,3	2,7%	14,9	2,7	18,3%	4,7%	0,9%				
Plzeňský	277,3	8,1	2,9%	20,2	3,3	16,1%	6,8%	1,1%				
Karlovarský	142,8	5,3	3,7%	19,0	2,8	14,6%	11,8%	1,7%				
Ústecký	365,3	12,8	3,5%	42,3	6,1	14,3%	10,4%	1,5%				
Liberecký	198,9	7,3	3,7%	17,2	3,1	17,9%	8,0%	1,4%				
Královéhradecký	254,3	9,3	3,6%	21,1	3,8	18,1%	7,7%	1,4%				
Pardubický	238,2	7,9	3,3%	18,9	3,2	17,0%	7,3%	1,2%				
Vysočina	238,8	7,8	3,3%	15,6	2,9	18,5%	6,1%	1,1%				
Jihomoravský	528,5	13,3	2,5%	44,6	5,5	12,4%	7,8%	1,0%				
Olomoucký	292,7	10,1	3,5%	25,4	4,3	16,7%	8,0%	1,3%				
Zlínský	267,4	8,8	3,3%	25,2	3,8	15,2%	8,6%	1,3%				
Moravskoslezský	555,4	13,7	2,5%	62,6	6,5	10,3%	10,1%	1,0%				

METODICKÉ VYSVĚTLIVKY

NEZAMĚŠTNANOST (PODLE ÚDAJŮ MPSV)

Údaje o **registrované nezaměstnanosti** jsou převzaty z informačního systému Ministerstva práce a sociálních věcí (podle evidence úřadů práce). Neumístění uchazeči o práci jsou občané trvale bydlící na příslušném území, kteří nejsou v pracovním nebo obdobném vztahu k zaměstnavateli, ani nevykonávají samostatnou výdělečnou činnost a požádali úřad práce o zprostředkování vhodného zaměstnání.

Míra registrované nezaměstnanosti se vypočte jako podíl vyjádřený v procentech, kde v čitateli je počet dosažitelných, neumístěných uchazečů o zaměstnání, občanů ČR a občanů EU (EHP), vedených úřady práce podle bydliště uchazeče ke konci sledovaného měsíce. Jedná se o evidované nezaměstnané, kteří nemají žádnou objektivní překážku pro přijetí do zaměstnání a při nabídce vhodného pracovního místa mohou do něj bezprostředně nastoupit (nejsou ve vazbě, ve výkonu trestu, nepobírají peněžitou pomoc v mateřství, hmotné zabezpečení po dobu mateřské dovolené, nejsou v pracovní neschopnosti, nejsou zařazeni do rekvalifikačních kurzů a nevykonávají krátkodobé zaměstnání). Jmenovatel tvoří pracovní sílu, tj. počet zaměstnaných v národním hospodářství s jediným nebo hlavním zaměstnáním podle výsledků výběrového šetření pracovních sil (VŠPS - klouzavý průměr posledních čtyř čtvrtletí) + počet pracujících cizinců ze třetích zemí s platným povolením k zaměstnávání, zaměstnaných občanů EU registrovaných ÚP (klouzavý průměr posledních 12-ti měsíců) a cizinců s platným živnostenským oprávněním (klouzavý průměr za poslední 2 pololetí) + přesná evidence registrovaných – dosažitelných, neumístěných uchazečů o zaměstnání, občanů ČR a občanů EU (EHP), vedená úřady práce podle bydliště uchazeče.

ORGANIZAČNÍ STATISTIKA

Datovým zdrojem pro **organizační statistiku** je Registr ekonomických subjektů (dále jen RES). RES je veřejným seznamem, který vytváří a spravuje ČSÚ na základě zákona č. 89/1995 Sb., o státní statistické službě ve znění pozdějších předpisů.

V RES jsou evidovány ekonomické subjekty, tj. **právnícké osoby** včetně organizačních složek státu (které jsou účetní jednotkou) a dále **fyzické osoby**, které mají postavení podnikatele. RES je průběžně aktualizován daty z obchodního rejstříku, živnostenských úřadů, z administrativních zdrojů a ze statistických zjišťování. Registr se využívá zejména ve státní statistické službě ke stanovení okruhu zpravodajských jednotek pro jednotlivá statistická zjišťování.

Obchodní společnosti zahrnují veřejné obchodní společnosti, společnosti s ručením omezeným, komanditní společnosti a akciové společnosti. **Družstva** zahrnují i družstevní podniky. **Fyzické osoby** zahrnují soukromé podnikatele podnikající dle živnostenského zákona, samostatně hospodařící rolníky, zemědělské podnikatele – fyzické osoby a dále fyzické osoby provozující jinou podnikatelskou činnost podle zvláštních předpisů.

Členění RES **podle převažující činnosti** odpovídá sekcím a oddílům klasifikace ekonomických činností CZ - NACE. Členění podle zařazení subjektů do institucionálních sektorů vychází z Číselníku institucionálních sektorů a subsektorů.

STAVEBNÍ OHLÁŠENÍ A POVOLENÍ

Údaje o **podaných stavebních ohlášeních a vydaných stavebních povoleních** (SOP) jsou zpracovány na základě výkazů předkládaných jednotlivými stavebními úřady, odbory dopravy a životního prostředí krajských úřadů, pověřených obecních úřadů a újezdními úřady. Stavební ohlášení a stavební povolení odpovídají zákonu č. 183/2006 Sb., o územním plánování a stavebním řádu (stavební zákon) se stanovením závazných podmínek pro provedení a užívání stavby. **Orientační hodnota staveb** zahrnuje celkové náklady včetně technologie (v běžných cenách) vynaložené na přípravu, realizaci a uvedení stavby do provozu.

Nová výstavba představuje zcela novou konstrukci, nové stavební dílo. Změnami dokončených staveb se rozumí nástavby, jimiž se stavby zvyšují, přístavby, jimiž se stavby půdorysně rozšiřují a které jsou vzájemně provozně propojeny s dosavadní stavbou, dále vestavby, tj. stavební úpravy, při nichž se zachovává vnější půdorysné i výškové ohraničení stavby.

Ochranou životního prostředí se rozumí stavební akce k ochraně čistoty vod, ovzduší a klimatu, k ekologické likvidaci nebo využití odpadů, k ochraně přírody a krajiny, na rekultivaci půdy a k omezení působení fyzikálních faktorů na životní prostředí.

METODICKÉ VYSVĚTLIVKY

Údaje o **zrušených bytech** vycházejí z údajů o změnách v užívání staveb (§ 126 stavebního zákona) a odstraňování staveb (§ 128 stavebního zákona).

BYTOVÁ VÝSTAVBA

Údaje o **bytové výstavbě** jsou zpracovány z měsíčního statistického výkaznictví, ke kterému mají výkaznickou povinnost stavební úřady. Zahrnují celou bytovou výstavbu na území (včetně nástaveb, vestaveb a přístaveb), kterou vznikají nové byty. Nejsou zahrnuty byty vzniklé změnou účelu užívání bez stavebních úprav. Údaje jsou zpracovány územní metodou a relevantní k území krajů i okresů.

Stavby pro bydlení jsou bytové budovy, u nichž převažuje funkce bydlení, rodinné domy a nástavby, vestavby a přístavby k nim. Bytem se rozumí místnost nebo soubor místností, které jsou podle rozhodnutí stavebního úřadu určeny k bydlení a mohou svému účelu sloužit jako samostatné bytové jednotky. **Byty zahájené** (ohlášené i povolené) jsou takové, na které bylo ve sledovaném období podáno stavební ohlášení o provedení jednoduchých staveb podle §104 odst. 2, písmeno a) až d) nebo vydáno stavební povolení podle §115 se závaznými podmínkami pro provedení a užívání stavby ve smyslu stavebního zákona. **Byty dokončené** jsou byty v dokončených budovách, které vyžadovaly stavební ohlášení nebo povolení anebo byla stavba prováděna na podkladě veřejnoprávní smlouvy (§116) nebo certifikátu vydaného autorizovaným inspektorem (§117) a lze je užívat na základě oznámení stavebnímu úřadu (§120) nebo kolaudačního souhlasu (§122).

ZEMĚDĚLSTVÍ

Statistické zjišťování o **výrobě masa** je prováděno měsíčně výkazem, který předkládají všichni provozovatelé jatek, vč. ekonomických subjektů porážejících jatečná zvířata z vlastního výkrmu. Soubor zpravodajských jednotek je tvořen na základě seznamu provozních jatek, sanitních jatek a porážkových míst podle evidence Státní veterinární správy. Porážky zahrnují všechna jatečná zvířata bez ohledu na to, zda jsou tuzemského původu nebo byla dovezena ze zahraničí. Nutné porážky jsou započítány do jatečné hmotnosti v případě, že maso je použito pro lidskou spotřebu. Výroba masa celkem zahrnuje výrobu hovězího, telecího, vepřového, skopového (včetně kozího) a koňského masa.

Kapitolu doplňuje **tabulka s nejaktuálnější zjištěnými daty** z rostlinné výroby (s výjimkou 1. čtvrtletí). Podrobné metodické vysvětlivky k těmto tabulkám jsou uvedeny v příslušných speciálních publikacích ČSÚ.

PRŮMYSL

Údaje jsou publikovány za podnikatelské subjekty s převažující průmyslovou činností **se 100 a více zaměstnanci** a zjišťovány podnikovou metodou, tedy za **podniky se sídlem na příslušném území**, včetně jejich závodů a provozoven v jiných krajích. Vzhledem k nižší relevantnosti k příslušnému území nejsou údaje již dále členěny do okresů. V kategorii 100 a více zaměstnanců je zjišťování úplné.

Tržby za prodej vlastních výrobků a služeb se oceňují v základních běžných cenách, které fakturuje výrobce kupujícím a jsou vedeny na účtech 601 a 602. Nezahrnují daň na výrobu a výrobky (DPH, spotřební daň, clo). Tržby z průmyslové činnosti zahrnují tržby (příjmy) za prodej vlastních průmyslových výrobků a služeb průmyslové povahy, prodaných externím odběratelům.

Průměrný počet zaměstnanců za měsíc se počítá jako součet počtu fyzických osob v jednotlivých dnech sledovaného měsíce (včetně dnů pracovního klidu a pracovního volna), který se dělí počtem všech kalendářních dnů měsíce.

Průměrná hrubá měsíční mzda představuje podíl mezd bez ostatních osobních nákladů připadající na jednoho zaměstnance evidenčního počtu za měsíc. Do mezd se zahrnují základní mzdy a platy, příplatky a doplátky ke mzdě nebo platu, prémie a odměny, náhrady mezd a platů, odměny za pracovní pohotovost a jiné složky mzdy nebo platu, které byly v daném období zaměstnancům zúčtovány k výplatě. Nezahrnují se náhrady mzdy nebo platu po dobu prvních 14 kalendářních dnů trvání dočasné pracovní neschopnosti

METODICKÉ VYSVĚTLIVKY

(karantény) placené zaměstnavatelem. Jedná se o hrubé mzdy, tj. před snížením o pojistné na všeobecné zdravotní pojištění a sociální zabezpečení, zálohové splátky daně z příjmů fyzických osob a další zákonné nebo se zaměstnancem dohodnuté srážky.

STAVEBNICTVÍ

Údaje jsou publikovány za podnikatelské subjekty s převažující stavební činností **s 50 a více zaměstnanci**. Subjekty jsou územně zařazeny podle **kraje sídla podniku**.

Stavebními pracemi se rozumí provádění specializovaných i nesespecializovaných stavebních činností. Patří sem práce na novostavbách, opravách, provádění nástaveb a přestaveb budov i inženýrských děl, výstavba prefabrikovaných objektů na staveništi a staveb dočasného charakteru. Zahrnují se sem i montážní práce stavebních konstrukcí a hodnota zabudovaného materiálu a konstrukcí. Do stavebních prací se nezahrnují developerské činnosti.

Základní stavební výroba (ZSV), tj. stavební práce provedené vlastními pracovníky představují objem veškerých stavebních prací, které organizace provedla pracovníky zahrnutými do jejího evidenčního počtu (vč. produktivní práce učňů). Patří sem i objem veškerých stavebních prací na vlastním hmotném majetku.

Pozemní stavitelství zahrnuje veškeré stavební práce provedené na pozemních stavbách v tuzemsku, tj. výstavbu bytových a nebytových budov a specializované stavební činnosti.

Inženýrské stavitelství zahrnuje veškeré práce provedené na inženýrských stavbách (výstavba silnic a železnic, výstavba inženýrských sítí a ostatních staveb jako např. vodních děl).

Průměrný evidenční počet zaměstnanců ve fyzických osobách zahrnuje všechny stálé a dočasné zaměstnance, kteří jsou v pracovním poměru sledovaných podniků. Mzdy jsou uváděny v hrubých částkách.

CESTOVNÍ RUCH

Údaje o kapacitách hromadných ubytovacích zařízení a jejich návštěvnosti vycházejí z pravidelného měsíčního a čtvrtletního šetření.

Hromadná ubytovací zařízení jsou zařízení, která pravidelně (nebo nepravidelně) poskytují přechodné ubytování hostům. Mezi hromadná ubytovací zařízení patří hotely, penziony, turistické ubytovny, chatové osady, kempy a ostatní ubytovací zařízení (např. léčebné lázně, rekreační zařízení podniků, školící střediska).

Hotel je ubytovací zařízení s nejméně 10 pokoji pro hosty s různým rozsahem poskytovaných služeb (podle třídy). Penzion je ubytovací zařízení s nejméně 5 pokoji, nebo 10 lůžky pro hosty s omezenějším rozsahem a nižší úrovní poskytovaných služeb. Kemp je ubytovací zařízení pro přechodné ubytování ve vlastním zařízení hostů, případně i v ubytovacích objektech provozovatele. Chatová osada je ubytovací zařízení pro přechodné ubytování hostů výhradně v ubytovacích objektech provozovatele.

Host v ubytovacím zařízení je každá osoba (včetně dětí a kromě personálu a majitelů ubytovacího zařízení), která použila služeb ubytovacího zařízení k přechodnému ubytování. Mezi hosty se nezapočítávají osoby, které používají služeb ubytovacího zařízení pro přechodné ubytování za účelem zaměstnání či řádného studia. Doba pro přechodné ubytování, kdy lze hosta považovat za účastníka cestovního ruchu, nesmí být delší než 1 rok. Za **rezidenta (domácího návštěvníka)** se považuje osoba, která má trvalý (stálý) pobyt v České republice. Může to tedy být občan České republiky i cizí státní příslušník trvale žijící na území České republiky. **Nerezidentem (zahraničním návštěvníkem)** je pak osoba, která trvale žije v jiné zemi (včetně občanů České republiky trvale žijících v cizině).

Při výpočtu hrubého využití lůžek se vychází z celkového počtu stálých lůžek v ubytovacím zařízení, při výpočtu čistého využití lůžek pak z počtu lůžek, která byla skutečně k dispozici.

METODICKÉ VYSVĚTLIVKY

CENY

Od roku 2007 jsou publikovány cenové indexy výrobců vypočtené podle nových revidovaných indexních schémat, které vycházejí ze struktury roku 2005.

Od ledna 2009 jsou **cenové indexy průmyslových výrobců a tržních služeb** sestavovány, počítány a publikovány podle klasifikace ekonomických činností CZ-NACE a klasifikace produkce CZ-CPA. K největším přesunům v porovnání s původní klasifikací produkce SKP došlo ve struktuře průmyslu. Změny se týkají všech úrovní třídění. Vyčerpávající informace o nových klasifikacích jsou uvedeny na internetových stránkách ČSÚ pod odkazem <http://czso.cz/csu/klasifik.nsf/i/klasifikace>.

V rámci komplexní revize, která probíhala za jednotlivé cenové okruhy v průběhu roku 2006, byly revidovány váhové systémy, výběry cenových reprezentantů a zpravodajských jednotek (respondentů). Váhy byly stanoveny na základě tržeb (výnosů, apod.) za rok 2005.

Současně došlo u cenových indexů ke změně základního období, přičemž pro indexy cen zemědělských výrobců, stavebních prací a tržních služeb se jím stává průměr roku 2005, pro index cen průmyslových výrobců je jím prosinec roku 2005. Je však zachována existence jednotného indexního referenčního období pro všechny cenové indexy - průměr roku 2005, který je u posledně jmenovaného indexu cen průmyslových výrobců odvozeně, stejně jako ostatní cenové základy, počítán ze stálého základu prosinec 2005.

Cenové indexy jsou vypočítávány na základě cen za výběrové soubory reprezentantů a vybrané zpravodajské jednotky agregací jednoduchých indexů cen reprezentantů do úhrnů pomocí výpočetního vzorce typu Laspeyres v modifikované podobě. Pro výpočet se používají stálé váhy z roku 2005.

Od roku 2007 jsou publikovány i **cenové indexy spotřebitelských cen** vypočtené podle nových revidovaných indexních schémat, která vycházejí ze struktury spotřeby domácností v roce 2005.

V rámci komplexní revize, která probíhala za jednotlivé cenové okruhy v průběhu roku 2005, byly revidovány váhové systémy a výběry cenových reprezentantů. Použitá klasifikace je platná klasifikace konečné spotřeby CZ-COICOP (Classification of Individual Consumption by Purpose). Váhy byly stanoveny na základě výdajů domácností ze statistiky rodinných účtů. Údaje byly korigovány statistikou národních účtů.

Současně došlo u cenových indexů spotřebitelských cen ke změně ceny základního období, kterým u nových cenových indexů publikovaných od roku 2007 je prosinec 2005. Jako jednotné indexní referenční období byl zaveden pro všechny cenové indexy průměr roku 2005.

Cenové indexy jsou vypočítávány na základě zjištěných cen za výběrové soubory reprezentantů a vybrané zpravodajské jednotky agregací jednoduchých indexů cen reprezentantů do úhrnu pomocí výpočetního vzorce typu Laspeyres v modifikované podobě. Pro výpočet se používají stálé váhy z roku 2005.

MEZIKRAJOVÉ SROVNÁNÍ VE VYBRANÝCH UKAZATELÍCH

Tab. A.1 Vybrané ukazatele vývoje hospodářství v Karlovarském kraji v roce 2009

	Měřicí jednotka	4. čtvrtletí		Od počátku roku	
		absolutně	index 2009/2008	absolutně	index 2009/2008
OBYVATELSTVO					
Živě narození	osoby	849	104,4	3 425	96,2
Zemřelí	osoby	814	104,2	3 150	104,2
Přistěhovalí	osoby	582	60,9	3 056	62,7
Vystěhovalí	osoby	690	52,5	4 098	92,0
Počet obyvatel ¹⁾	osoby	x	x	307 636	99,8
ZAMĚSTNANOST A MZDY					
Míra ekonomické aktivity ²⁾	%	61,2	⁶⁾ 61,0	61,2	⁶⁾ 60,8
Zaměstnaní v hlavním zaměstnání podle VŠPS (tis. osob)	tis. osob	142,8	95,7	143,9	97,3
z toho: podnikatelé		18,2	80,9	20,0	81,6
Zaměstnanci celkem ³⁾ (přepočtené osoby v tis.)	osoby	78,3	91,3	80,3	91,7
Průměrná měsíční mzda ³⁾	Kč	20 919	105,7	19 733	103,9
NEZAMĚSTNANOST (podle MPSV)¹⁾					
Neumístění uchazeči o zaměstnání	osoby	x	x	19 337	143,9
z toho: ženy	osoby	x	x	9 137	138,9
Volná pracovní místa	místa	x	x	830	39,8
Míra registrované nezaměstnanosti	%	x	x	11,07	⁶⁾ 7,62
Uchazeči na 1 volné pracovní místo	osoby	x	x	23,3	⁶⁾ 6,4
ORGANIZAČNÍ STRUKTURA¹⁾					
Ekonomické subjekty celkem		x	x	80 979	100,2
z toho: fyzické osoby		x	x	59 860	99,4
obchodní společnosti		x	x	8 226	106,2
družstva		x	x	154	96,9
STAVEBNÍ POVOLENÍ					
Stavební ohlášení a povolení celkem	povolení	789	97,6	3 156	98,6
Orientační hodnota staveb	mil. Kč	1 458	56,8	8 342	78,8
BYTOVÁ VÝSTAVBA					
Dokončené byty	byty	173	110,9	512	81,5
Zahájené byty	byty	169	82,8	845	109,9
ZEMĚDĚLSTVÍ					
Výroba masa v jatečné hmotnosti	t	129	90,8	399	88,3
z toho: hovězí a telecí	t	107	100,0	335	92,0
vepřové	t	20	58,8	61	71,7
Sklizeň zemědělských plodin (t)					
z toho: obiloviny celkem	t	.	.	95 822	83,7
brambory (bez raných a sadby)	t	.	.	2 040	48,6
PRŮMYSL⁴⁾					
Tržby za prodej vlastních výrobků a služeb průmyslové povahy	mil. Kč	.	.	32 955,2	84,7
STAVEBNICTVÍ⁵⁾					
Základní stavební výroba	mil. Kč	518,2	.	1 960,8	109,7
z toho: pozemní stavitelství	mil. Kč	406,4	.	1 510,8	110,5
inženýrské stavitelství	mil. Kč	93,9	.	407,9	117,9
CESTOVNÍ RUCH					
Počet příjezdů hostů		152 960	110,5	660 560	97,1
z toho: nerezidenti		112 450	107,4	453 106	95,3

¹⁾ stav k poslednímu dni sledovaného období

²⁾ podíl počtu zaměstnaných a nezaměstnaných (pracovní síly) na počtu všech 15-tiletých a starších

³⁾ subjekty se sídlem na území kraje v podnikatelské i nepodnikatelské sféře

⁴⁾ podnikatelské subjekty s počtem zaměstnanců 100 a více se sídlem na území kraje

⁵⁾ podnikatelské subjekty s počtem zaměstnanců 50 a více se sídlem na území kraje

⁶⁾ stejné období minulého roku

MEZIKRAJOVÉ SROVNÁNÍ VE VYBRANÝCH UKAZATELÍCH

Tab. B.1 Mezikrajové srovnání vybraných ukazatelů za rok 2009

	ČR celkem	v tom kraj						
		Hl. m. Praha	Středo-český	Jihočeský	Plzeňský	Karlovarský	Ústecký	Liberecký
ZAKLADNÍ ÚDAJE (k 1.1.2009)								
Rozloha v km ²	78 865	496	11 015	10 057	7 561	3 314	5 335	3 163
Obce s rozšířenou působností	205	x	26	17	15	7	16	10
Obce	6 249	1	1 145	623	501	132	354	215
Části obcí	15 047	112	2 791	1 980	1 538	518	1 150	761
OBYVATELSTVO								
Živě narození	118 348	14 488	15 219	7 027	6 412	3 425	9 626	5 206
Zemřelí	107 421	12 365	12 722	6 467	5 859	3 150	8 897	4 313
Přistěhovalí	39 973	38 094	30 452	5 135	6 484	3 056	7 964	5 069
Vystěhovalí	11 629	24 402	16 107	4 380	4 801	4 098	8 386	4 260
Počet obyvatel ¹⁾	10 506 813	1 249 026	1 247 533	637 643	571 863	307 636	836 198	439 027
ZAMĚSTNANOST A MZDY								
Míra ekonomické aktivity ²⁾ (%)	58,7	62,6	59,6	58,8	59,6	61,2	57,3	57,3
Zaměstnaní v hlavním zaměstnání podle VŠPS (tis. osob)	4 934,3	660,0	601,4	307,4	274,8	143,9	365,7	197,3
z toho: podnikatelé	797,8	144,3	109,8	42,0	41,0	20,0	47,4	32,7
Zaměstnanci celkem ³⁾ (přepočtené osoby v tis.)	3 813,7	1 047,0	343,6	193,7	184,7	80,3	225,4	124,8
Průměrná měsíční mzda ³⁾ (Kč)	23 598	29 726	22 779	20 571	22 147	19 733	21 326	21 069
NEZAMĚSTNANOST (podle MPSV)¹⁾								
Neumístění uchazeči o zaměstnání	539 136	29 865	49 144	27 530	26 802	19 337	59 976	26 273
z toho: ženy	258 112	14 491	24 037	13 678	13 596	9 137	29 777	13 043
Volná pracovní místa	30 927	8 508	3 296	1 516	2 078	830	1 721	1 201
Míra registrované nezaměstnanosti (%)	9,24	3,66	7,01	7,78	8,16	11,07	13,61	11,24
Uchazeči na 1 volné pracovní místo	17,4	3,5	14,9	18,2	12,9	23,3	34,8	21,9
ORGANIZAČNÍ STRUKTURA¹⁾								
Ekonomické subjekty celkem	2 570 611	488 307	298 099	151 993	140 383	80 979	174 621	114 990
z toho: fyzické osoby	1 936 301	296 780	234 122	120 734	103 896	59 860	135 545	92 539
obchodní společnosti	329 100	126 280	27 488	13 645	12 986	8 226	16 373	10 099
družstva	15 636	6 183	1 042	706	504	154	493	423
STAVEBNÍ POVOLENÍ⁴⁾								
Stavební ohlášení a povolení celkem	112 674	8 538	20 842	8 474	7 076	3 156	7 389	4 171
Orientační hodnota staveb (mil. Kč)	407 611	40 867	47 058	23 125	26 874	8 342	29 261	10 204
BYTOVÁ VÝSTAVBA								
Dokončené byty	38 526	7 397	7 422	2 173	2 051	512	1 089	1 480
Zahájené byty	37 319	5 719	7 516	1 910	2 084	845	1 631	1 535
ZEMĚDĚLSTVÍ								
Výroba masa v jatečné hmotnosti (t)		zahrnuto						
z toho: hovězí a telecí	77 026	do Středo-	8 255	10 527	7 119	335	2 338	1 896
vepřové	284 572	česk.kraje	42 801	35 417	20 169	61	12 679	1 153
Skližeň zemědělských plodin (t)								
z toho: obiloviny celkem	7 831 998	41 832	1 576 511	709 500	557 318	95 822	533 439	107 348
brambory (bez raných a sadby)	634 190	366,87	140 096	87 145	26 084	2 040	12 187	5 317
PRŮMYSL⁵⁾								
Tržby za prodej vlastních výrobků a služeb průmyslové povahy (mil. Kč)	2 402 330,1	331 309,4	436 323,2	102 297,9	153 612,6	32 955,2	241 145,1	102 134,7
STAVEBNICTVÍ⁶⁾								
Základní stavební výroba (mil. Kč)	203 636,5	71 870,2	10 856,0	9 583,7	5 887,8	1 960,8	15 899,0	5 620,0
z toho: pozemní stavitelství	72 634,3	16 946,9	4 776,9	3 676,7	1 678,7	1 510,8	7 281,2	2 735,3
inženýrské stavitelství	125 951,6	53 693,3	5 385,4	5 880,8	4 183,7	407,9	8 542,4	2 790,2
CESTOVNÍ RUCH								
Počet příjezdů hostů	12 105 287	4 346 079	641 105	923 715	479 705	660 560	336 324	675 722
z toho: nerezidenti	6 081 244	3 803 518	152 961	284 541	148 113	453 106	108 486	172 916

¹⁾ stav k poslednímu dni sledovaného období

²⁾ podíl počtu zaměstnaných a nezaměstnaných (pracovní síly) na počtu všech 15-tiletých a starších

³⁾ subjekty se sídlem na území kraje v podnikatelské i nepodnikatelské sféře

⁴⁾ údaj za ČR včetně povolení územně nerozdělených

⁵⁾ podnikatelské subjekty s počtem zaměstnanců 100 a více se sídlem na území kraje

⁶⁾ podnikatelské subjekty s počtem zaměstnanců 50 a více se sídlem na území kraje

MEZIKRAJOVÉ SROVNÁNÍ VE VYBRANÝCH UKAZATELÍCH

Tab. B.1 Mezikrajové srovnání vybraných ukazatelů za rok 2009

dokončení

	v tom kraj						
	Králové- hradecký	Pardubický	Vysočina	Jiho- moravský	Olomoucký	Zlínský	Moravsko- slezský
ZAKLADNÍ ÚDAJE (k 1.1.2008)							
Rozloha v km ²	4 759	4 519	6 795	7 195	5 267	3 964	5 426
Obce s rozšířenou působností	15	15	15	21	13	13	22
Obce	448	451	704	673	398	305	299
Části obcí	1 074	991	1 402	902	767	438	623
OBYVATELSTVO							
Živě narození	6 261	5 644	5 447	13 145	7 134	6 076	13 238
Zemřelí	5 911	5 003	5 094	11 581	6 705	6 109	13 245
Přistěhovalí	5 086	4 726	3 503	10 392	3 822	3 222	4 833
Vystěhovalí	5 554	4 223	4 275	7 394	4 347	3 559	7 708
Počet obyvatel ¹⁾	554 402	516 329	514 992	1 151 708	642 041	591 042	1 247 373
ZAMĚSTNANOST A MZDY							
Míra ekonomické aktivity ²⁾ (%)	58,0	57,8	57,9	57,4	57,4	57,2	57,6
Zaměstnaní v hlavním zaměstnání podle VŠPS (tis. osob)	254,7	238,5	241,1	529,7	292,4	269,8	557,5
z toho: podnikatelé	45,0	32,6	33,1	87,6	47,9	43,2	71,3
Zaměstnanci celkem ³⁾ (přepočtené osoby v tis.)	166,5	151,7	148,6	405,7	172,4	182,3	387,0
Průměrná měsíční mzda ³⁾ (Kč)	20 621	20 297	20 351	22 013	20 289	20 049	21 524
NEZAMĚSTNANOST (podle MPSV)¹⁾							
Neumístění uchazeči o zaměstnání	23 373	26 817	28 566	65 944	41 092	33 836	80 581
z toho: ženy	10 963	12 479	13 267	31 260	18 846	15 792	37 746
Volná pracovní místa	1 333	1 813	762	3 040	821	1 252	2 756
Míra registrované nezaměstnanosti (%)	7,97	9,58	10,25	10,59	12,19	10,83	12,14
Uchazeči na 1 volné pracovní místo	17,5	14,8	37,5	21,7	50,1	27,0	29,2
ORGANIZAČNÍ STRUKTURA¹⁾							
Ekonomické subjekty celkem	129 399	109 449	100 954	275 189	133 275	131 870	241 103
z toho: fyzické osoby	104 108	87 598	81 185	207 947	109 348	107 716	194 923
obchodní společnosti	11 284	9 189	7 378	39 007	10 852	13 105	23 188
družstva	588	460	554	2 013	607	303	1 606
STAVEBNÍ POVOLENÍ⁴⁾							
Stavební ohlášení a povolení celkem	5 589	5 035	6 880	12 118	5 533	5 568	11 210
Orientační hodnota staveb (mil. Kč)	15 738	17 354	16 274	40 101	18 411	15 549	42 295
BYTOVÁ VÝSTAVBA							
Dokončené byty	1 516	1 612	1 416	4 952	2 026	1 894	2 986
Zahájené byty	1 942	2 078	1 380	4 427	1 840	1 300	3 112
ZEMĚDĚLSTVÍ							
Výroba masa v jatečné hmotnosti (t)							
z toho: hovězí a telecí	5 001	17 070	11 037	3 875	2 959	4 920	1 693
vepřové	18 611	13 885	40 589	40 551	24 434	8 071	26 150
Sklizeň zemědělských plodin (t)							
z toho: obiloviny celkem	501 235	494 457	679 031	1 220 157	625 462	325 684	364 201
brambory (bez raných a sadby)	31 313	30 316	211 806	39 775	15 398	8 286	24 058
PRŮMYSL⁵⁾							
Tržby za prodej vlastních výrobků a služeb průmyslové povahy (mil. Kč)	73 367,3	160 876,3	89 509,5	155 697,7	87 874,1	127 027,2	308 199,8
STAVEBNICTVÍ⁶⁾							
Základní stavební výroba (mil. Kč)	4 778,9	6 989,1	6 626,1	36 560,7	5 277,1	7 794,2	13 932,9
z toho: pozemní stavitelství	2 791,2	2 960,2	4 387,1	9 962,6	3 461,1	3 812,9	6 652,7
inženýrské stavitelství	1 936,2	3 851,1	2 052,5	25 036,4	1 794,6	3 721,5	6 675,7
CESTOVNÍ RUCH							
Počet příjezdů hostů	839 451	337 698	366 298	1 046 234	392 483	458 405	601 508
z toho: nerezidenti	234 167	50 413	51 305	352 018	85 417	65 185	119 098

¹⁾ stav k poslednímu dni sledovaného období

²⁾ podíl počtu zaměstnaných a nezaměstnaných (pracovní síly) na počtu všech 15-tiletých a starších

³⁾ subjekty se sídlem na území kraje v podnikatelské i nepodnikatelské sféře

⁴⁾ údaj za ČR včetně povolení územně nerozdělených

⁵⁾ podnikatelské subjekty s počtem zaměstnanců 100 a více se sídlem na území kraje

⁶⁾ podnikatelské subjekty s počtem zaměstnanců 50 a více se sídlem na území kraje

MEZIOKRESNÍ SROVNÁNÍ VE VYBRANÝCH UKAZATELÍCH

Tab. C.1 Meziokresní srovnání vybraných ukazatelů v Karlovarském kraji v roce 2009

	Kraj celkem	v tom okresy		
		Cheb	Karlovy Vary	Sokolov
ZÁKLADNÍ ÚDAJE (k 1. 1. 2009)				
Rozloha v km ²	3 314	1 046	1 515	754
Počet obcí	132	40	54	38
Počet částí obcí	518	183	232	103
OBYVATELSTVO				
Živě narození	3 425	1 129	1 232	1 064
Zemřelí	3 150	946	1 290	914
Přistěhovalí	3 056	1 451	1 924	1 063
Vystěhovalí	4 098	1 785	2 357	1 338
Počet obyvatel ¹⁾	307 636	95 301	119 432	92 903
NEZAMĚSTNANOST (podle MPSV) ¹⁾				
Neumístění uchazeči o zaměstnání	19 337	5 468	7 366	6 503
z toho ženy	9 137	2 506	3 446	3 185
Počet volných pracovních míst	830	252	346	232
Míra registrované nezaměstnanosti (%)	11,07	9,89	10,48	13,26
Počet uchazečů na 1 volné pracovní místo	16,2	15,0	14,8	19,5
ORGANIZAČNÍ STRUKTURA ¹⁾				
Ekomonické subjekty celkem	80 979	27 802	35 091	18 086
z toho:				
fyzické osoby	59 860	20 193	24 969	14 698
obchodní společnosti	8 226	2 296	4 693	1 237
družstva	154	58	78	18
STAVEBNÍ POVOLENÍ				
Stavební ohlášení a povolení celkem	3 156	1 341	1 115	700
Orientační hodnota staveb (mil. Kč)	8 342	2 540	4 489	1 313
BYTOVÁ VÝSTAVBA				
Dokončené byty	512	182	226	104
Zahájené byty	845	312	426	107

¹⁾ stav k poslednímu dni sledovaného období

OBYVATELSTVO

Tab. D.1 Počet obyvatel v Karlovarském kraji a jeho okresech v roce 2009

(předběžné údaje)

	Stav na počátku období 1. ledna 2009			Střední stav obyvatelstva			Stav na konci období 31. 12. 2009		
	celkem	muži	ženy	celkem	muži	ženy	celkem	muži	ženy
Kraj celkem	308 403	151 498	156 905	307 962	151 210	156 752	307 636	151 056	156 580
v tom okresy:									
Cheb	95 452	46 772	48 680	95 400	46 742	48 658	95 301	46 709	48 592
Karlovy Vary	119 923	58 754	61 169	119 587	58 522	61 065	119 432	58 468	60 964
Sokolov	93 028	45 972	47 056	92 975	45 946	47 029	92 903	45 879	47 024

Tab. D.2 Pohyb obyvatelstva v Karlovarském kraji a jeho okresech v roce 2009

(předběžné údaje)

	Sňatky	Rozvody	Živě narození	Potraty		Zemřelí	Přirozený přírůstek	Přistě-hovalí	Vystě-hovalí	Přírůstek stěhováním	Celkový přírůstek
				celkem	UPT ¹⁾						
Absolutní údaje											
Kraj celkem	1 336	1 110	3 425	1 441	935	3 150	275	3 056	4 098	-1 042	-767
v tom okresy:											
Cheb	418	327	1 129	531	358	946	183	1 451	1 785	-334	-151
Karlovy Vary	511	444	1 232	472	294	1 290	-58	1 924	2 357	-433	-491
Sokolov	407	339	1 064	438	283	914	150	1 063	1 338	-275	-125
Relativní údaje (na 1 000 obyvatel středního stavu)											
Kraj celkem	4,3	3,6	11,1	4,7	3,0	10,2	0,9	9,9	13,3	-3,4	-2,5
v tom okresy:											
Cheb	4,4	3,4	11,8	5,6	3,8	9,9	1,9	15,2	18,7	-3,5	-1,6
Karlovy Vary	4,3	3,7	10,3	3,9	2,5	10,8	-0,5	16,1	19,7	-3,6	-4,1
Sokolov	4,4	3,6	11,4	4,7	3,0	9,8	1,6	11,4	14,4	-3,0	-1,3

¹⁾ umělá přerušení těhotenství

Tab. D.3 Počet narozených v Karlovarském kraji a jeho okresech v roce 2009

(předběžné údaje)

	Narození celkem	v tom								
		Živě narození							Mrtvé narození	
		celkem	z toho chlapci	pořadí dítěte			v man-želství	mimo man-želství	celkem	z toho chlapci
				1.	2.	3. a další				
Kraj celkem	3 434	3 425	1 796	1 587	1 267	571	1 537	1 888	9	4
v tom okresy:										
Cheb	1 131	1 129	620	520	431	178	500	629	2	1
Karlovy Vary	1 237	1 232	623	596	468	168	607	625	5	2
Sokolov	1 066	1 064	553	471	368	225	430	634	2	1

Tab. D.4 Počet zemřelých v Karlovarském kraji a jeho okresech v roce 2009

(předběžné údaje)

	Celkem	Muži	Ženy	Zemřelí		Koje-necká úmrtnost ¹⁾	Novoro-zenecká úmrtnost ²⁾
				do 1 roku	z toho do 28 dnů		
Kraj celkem	3 150	1 649	1 501	14	7	4,09	2,04
v tom okresy:							
Cheb	946	473	473	6	5	5,31	4,43
Karlovy Vary	1 290	681	609	6	1	4,87	0,81
Sokolov	914	495	419	2	1	1,88	0,94

¹⁾ zemřelí do 1 roku na 1 000 živě narozených

²⁾ zemřelí do 28 dnů na 1 000 živě narozených

OBYVATELSTVO

Tab. D.5 Zemřelí podle příčin smrti v Karlovarském kraji v roce 2009

(předběžné údaje)

Třídy příčin úmrtí (podle 10. revize Mezinárodní statistické klasifikace nemocí a přidružených zdravotních problémů)	Počet zemřelých					
	celkem		muži		ženy	
	absolutně	relativně ¹⁾	absolutně	relativně ¹⁾	absolutně	relativně ¹⁾
Kraj celkem	3 150	100,0	1 649	100,0	1 501	100,0
I. Některé infekční a parazitární nemoci (A00 - B99)	41	1,3	18	1,1	23	1,5
II. Novotvary (C00 - D48)	911	28,9	542	32,9	369	24,6
z toho: Zhoubné novotvary (C00 - C97)	900	28,6	537	32,6	363	24,2
z toho: Zhoubné novotvary tlustého střeva (C18)	70	2,2	41	2,5	29	1,9
Zhoubné novotvary konečníku (C20)	40	1,3	24	1,5	16	1,1
Zhoubné novotvary hrtanu (C32)	15	0,5	13	0,8	2	0,1
Zhoubné novotvary průdušky a plic (C34)	217	6,9	159	9,6	58	3,9
Zhoubné novotvary prsu (C50)	50	1,6	-	x	50	3,3
Zhoubné novotvary mízní, krvetvorné a přibuzné tkáně (C81 - C96)	44	1,4	25	1,5	19	1,3
III. Nemoci krve, krvetvorných orgánů a některé poruchy týkající se mechanismu imunity (D50 - D89)	3	0,1	1	0,1	2	0,1
IV. Nemoci endokrinní, výživy a přeměny látek (E00 - E90)	27	0,9	8	0,5	19	1,3
V. Některé duševní a poruchy chování (F00 - F99)	1	0,0	1	0,1	-	x
VI. Nemoci nervové soustavy (G00 - G99)	42	1,3	21	1,3	21	1,4
VII. Nemoci oka a oční aneury (H00 - H59)	-	x	-	x	-	x
VIII. Nemoci ucha a bradavkového výběžku (H60 - H95)	-	x	-	x	-	x
IX. Nemoci oběhové soustavy (I00 - I99)	1 495	47,5	690	41,8	805	53,6
z toho: Infarkt myokardu (I21 - I23)	100	3,2	56	3,4	44	2,9
Ostatní formy ischemické choroby srdeční (I20, I24 a I25)	446	14,2	212	12,9	234	15,6
Cévní nemoci mozku (I60 - I69)	255	8,1	107	6,5	148	9,9
X. Nemoci dýchací soustavy (J00 - J99)	216	6,9	118	7,2	98	6,5
z toho: Záněty plic (J12 - J18)	116	3,7	65	3,9	51	3,4
XI. Nemoci trávicí soustavy (K00 - K93)	134	4,3	74	4,5	60	4,0
XII. Nemoci kůže a podkožního vaziva (L00 - L99)	3	0,1	3	0,2	-	x
XIII. Nemoci svalové a kosterní soustavy a pojivové tkáně (M00 - M99)	-	x	-	x	-	x
XIV. Nemoci močové a pohlavní soustavy (N00 - N99)	38	1,2	16	1,0	22	1,5
XV. Těhotenství, porod a šestinedělí (O00 - O99)	-	x	-	x	-	x
XVI. Některé stavy vzniklé v perinatálním období (P00 - P96)	7	0,2	3	0,2	4	0,3
XVII. Vrozené vady, deformace a chromozomální abnormality (Q00 - Q99)	1	0,0	1	0,1	-	x
XVIII. Příznaky, znaky a abnormální klinické a laboratorní nálezy nezařazené jinde (R00 - R99)	26	0,8	14	0,8	12	0,8
XX. Vnější příčiny nemocnosti a úmrtnosti (S00 - Y98)	205	6,5	139	8,4	66	4,4
z toho: sebevraždy (X60 - X84)	55	1,7	48	2,9	7	0,5

¹⁾ podíl zemřelých podle jednotlivých příčin smrti k celkovému počtu zemřelých

OBYVATELSTVO

Tab. D.6 Přistěhovalí a vystěhovalí podle krajů v roce 2009

(předběžné údaje)

	Objem vnitřního stěhování		Přistěhovalí					
			z ČR		z ciziny		celkem	
	celkem	muži	celkem	muži	celkem	muži	celkem	muži
Česká republika	233 262	114 528	x	x	39 973	23 057	39 973	23 057
v tom kraje:								
Hl. m. Praha	x	x	21 477	11 172	16 617	9 025	38 094	20 197
Středočeský	20 053	9 791	25 184	12 532	5 268	3 108	30 452	15 640
Jihočeský	11 140	5 321	3 865	1 879	1 270	816	5 135	2 695
Plzeňský	9 785	4 820	4 354	2 390	2 130	1 279	6 484	3 669
Karlovarský	5 916	2 814	1 879	923	1 177	651	3 056	1 574
Ústecký	15 526	7 496	5 492	2 818	2 472	1 700	7 964	4 518
Liberecký	7 082	3 368	3 715	1 864	1 354	811	5 069	2 675
Královéhradecký	8 466	4 038	4 035	2 086	1 051	601	5 086	2 687
Pardubický	7 772	3 767	3 672	1 883	1 054	639	4 726	2 522
Vysočina	6 182	2 894	2 847	1 342	656	385	3 503	1 727
Jihomoravský	16 865	8 135	6 555	3 471	3 837	2 262	10 392	5 733
Olomoucký	9 357	4 360	3 097	1 437	725	375	3 822	1 812
Zlínský	6 919	3 250	2 605	1 249	617	312	3 222	1 561
Moravskoslezský	16 334	7 805	3 088	1 623	1 745	1 093	4 833	2 716

dokončení

	Vystěhovalí						Přrůstek (úbytek) stěhováním	
	do ČR		do ciziny		celkem			
	celkem	muži	celkem	muži	celkem	muži	celkem	muži
Česká republika	x	x	11 629	8 525	11 629	8 525	28 344	14 532
v tom kraje:								
Hl. m. Praha	23 951	12 259	451	258	24 402	12 517	13 692	7 680
Středočeský	13 996	7 341	2 111	1 679	16 107	9 020	14 345	6 620
Jihočeský	3 692	1 851	688	507	4 380	2 358	755	337
Plzeňský	3 733	1 931	1 068	837	4 801	2 768	1 683	901
Karlovarský	3 801	1 953	297	210	4 098	2 163	-1 042	-589
Ústecký	7 403	3 850	983	792	8 386	4 642	-422	-124
Liberecký	3 875	1 924	385	246	4 260	2 170	809	505
Královéhradecký	4 393	2 179	1 161	809	5 554	2 988	-468	-301
Pardubický	3 953	2 032	270	183	4 223	2 215	503	307
Vysočina	4 011	1 994	264	207	4 275	2 201	-772	-474
Jihomoravský	6 072	2 946	1 322	867	7 394	3 813	2 998	1 920
Olomoucký	4 098	2 070	249	118	4 347	2 188	-525	-376
Zlínský	3 045	1 436	514	363	3 559	1 799	-337	-238
Moravskoslezský	5 842	2 903	1 866	1 449	7 708	4 352	-2 875	-1 636

OBYVATELSTVO

Tab. D.7 Počet obyvatel podle krajů v roce 2009

(předběžné údaje)

	Stav na počátku období 1. ledna 2009			Střední stav obyvatelstva			Stav na konci období 31. prosince 2009		
	celkem	muži	ženy	celkem	muži	ženy	celkem	muži	ženy
Česká republika	10 467 542	5 136 377	5 331 165	10 491 492	5 150 509	5 340 983	10 506 813	5 157 197	5 349 616
v tom kraje:									
Hl. m. Praha	1 233 211	599 038	634 173	1 242 956	605 021	637 935	1 249 026	608 316	640 710
Středočeský	1 230 691	608 114	622 577	1 239 673	612 661	627 012	1 247 533	616 058	631 475
Jihočeský	636 328	313 867	322 461	637 015	314 310	322 705	637 643	314 543	323 100
Plzeňský	569 627	281 627	288 000	571 199	282 616	288 583	571 863	282 848	289 015
Karlovarský	308 403	151 498	156 905	307 962	151 210	156 752	307 636	151 056	156 580
Ústecký	835 891	412 462	423 429	836 128	412 526	423 602	836 198	412 619	423 579
Liberecký	437 325	214 020	223 305	438 238	214 564	223 674	439 027	215 000	224 027
Královéhradecký	554 520	271 803	282 717	554 511	271 805	282 706	554 402	271 733	282 669
Pardubický	515 185	253 973	261 212	515 868	254 358	261 510	516 329	254 545	261 784
Vysočina	515 411	255 773	259 638	515 329	255 709	259 620	514 992	255 492	259 500
Jihomoravský	1 147 146	559 211	587 935	1 150 009	561 162	588 847	1 151 708	562 017	589 691
Olomoucký	642 137	313 721	328 416	641 945	313 625	328 320	642 041	313 601	328 440
Zlínský	591 412	288 609	302 803	591 303	288 539	302 764	591 042	288 372	302 670
Moravskoslezský	1 250 255	612 661	637 594	1 249 356	612 403	636 953	1 247 373	610 997	636 376

Graf č. D.1 Živě narození a zemřelí v Karlovarském kraji v letech 1993-2009

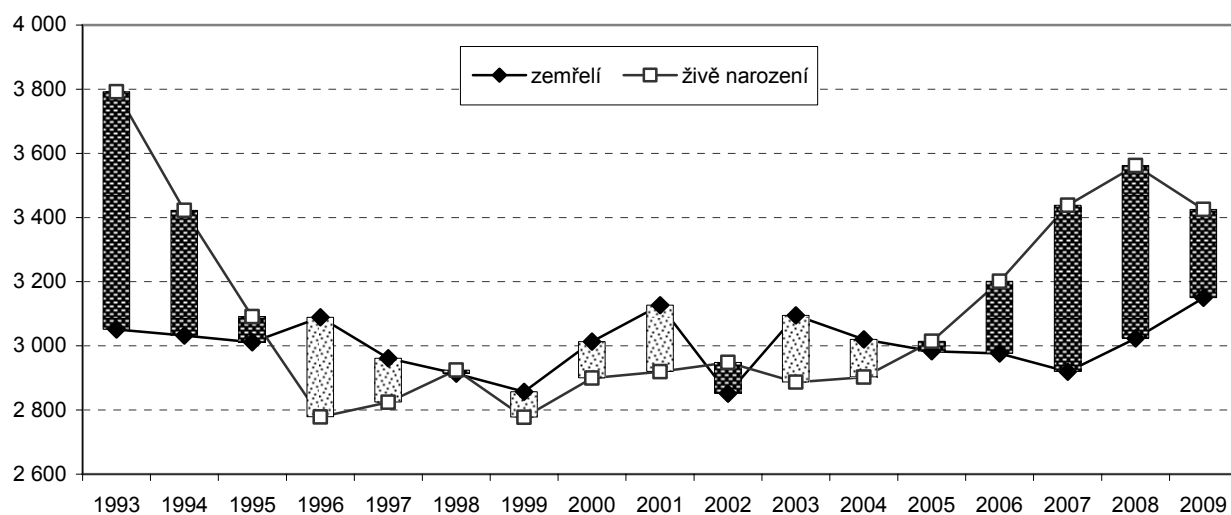

OBYVATELSTVO

Tab. D.8 Pohyb obyvatelstva podle krajů v roce 2009

(předběžné údaje)

	Sňatky	Rozvody	Živě narození	Potraty		Zemřelí	Přirozený přírůstek	Přistěhovalí	Vystěhovalí	Přírůstek stěhováním	Celkový přírůstek
				celkem	UPT ¹⁾						
Absolutní údaje											
Česká republika	47 862	29 133	118 348	40 528	24 636	107 421	10 927	39 973	11 629	28 344	39 271
v tom kraje:											
Hl. m. Praha	6 258	3 150	14 488	4 532	3 110	12 365	2 123	38 094	24 402	13 692	15 815
Středočeský	5 758	3 541	15 219	5 194	3 353	12 722	2 497	30 452	16 107	14 345	16 842
Jihočeský	2 871	1 731	7 027	2 371	1 367	6 467	560	5 135	4 380	755	1 315
Plzeňský	2 528	1 543	6 412	2 458	1 396	5 859	553	6 484	4 801	1 683	2 236
Karlovarský	1 336	1 110	3 425	1 441	935	3 150	275	3 056	4 098	-1 042	-767
Ústecký	3 945	2 805	9 626	4 595	2 901	8 897	729	7 964	8 386	-422	307
Liberecký	2 094	1 401	5 206	1 995	1 223	4 313	893	5 069	4 260	809	1 702
Královéhradecký	2 421	1 597	6 261	2 256	1 401	5 911	350	5 086	5 554	-468	-118
Pardubický	2 223	1 361	5 644	1 647	852	5 003	641	4 726	4 223	503	1 144
Vysočina	2 187	1 157	5 447	1 661	879	5 094	353	3 503	4 275	-772	-419
Jihomoravský	5 252	3 047	13 145	3 757	2 225	11 581	1 564	10 392	7 394	2 998	4 562
Olomoucký	2 827	1 741	7 134	2 113	1 166	6 705	429	3 822	4 347	-525	-96
Zlínský	2 568	1 461	6 076	1 927	1 067	6 109	-33	3 222	3 559	-337	-370
Moravskoslezský	5 594	3 488	13 238	4 581	2 761	13 245	-7	4 833	7 708	-2 875	-2 882
Relativní údaje (na 1 000 obyvatel středního stavu)											
Česká republika	4,6	2,8	11,3	3,9	2,3	10,2	1,0	3,8	1,1	2,7	3,7
v tom kraje:											
Hl. m. Praha	5,0	2,5	11,7	3,6	2,5	9,9	1,7	30,6	19,6	11,0	12,7
Středočeský	4,6	2,9	12,3	4,2	2,7	10,3	2,0	24,6	13,0	11,6	13,6
Jihočeský	4,5	2,7	11,0	3,7	2,1	10,2	0,9	8,1	6,9	1,2	2,1
Plzeňský	4,4	2,7	11,2	4,3	2,4	10,3	1,0	11,4	8,4	2,9	3,9
Karlovarský	4,3	3,6	11,1	4,7	3,0	10,2	0,9	9,9	13,3	-3,4	-2,5
Ústecký	4,7	3,4	11,5	5,5	3,5	10,6	0,9	9,5	10,0	-0,5	0,4
Liberecký	4,8	3,2	11,9	4,6	2,8	9,8	2,0	11,6	9,7	1,8	3,9
Královéhradecký	4,4	2,9	11,3	4,1	2,5	10,7	0,6	9,2	10,0	-0,8	-0,2
Pardubický	4,3	2,6	10,9	3,2	1,7	9,7	1,2	9,2	8,2	1,0	2,2
Vysočina	4,2	2,2	10,6	3,2	1,7	9,9	0,7	6,8	8,3	-1,5	-0,8
Jihomoravský	4,6	2,6	11,4	3,3	1,9	10,1	1,4	9,0	6,4	2,6	4,0
Olomoucký	4,4	2,7	11,1	3,3	1,8	10,4	0,7	6,0	6,8	-0,8	-0,1
Zlínský	4,3	2,5	10,3	3,3	1,8	10,3	-0,1	5,4	6,0	-0,6	-0,6
Moravskoslezský	4,5	2,8	10,6	3,7	2,2	10,6	0,0	3,9	6,2	-2,3	-2,3

¹⁾ umělá přerušení těhotenství

OBYVATELSTVO

Tab. D.9 Narození podle krajů v roce 2009

(předběžné údaje)

	Narození celkem	v tom								
		živě narození							mrtvě narození	
		celkem	z toho chlapci	pořadí dítěte			v manželství	mimo manželství	celkem	z toho chlapci
				1.	2.	3. a další				
Česká republika	118 667	118 348	60 368	56 039	45 206	17 103	72 394	45 954	319	159
v tom kraje:										
Hl. m. Praha	14 514	14 488	7 491	8 013	5 151	1 324	9 610	4 878	26	14
Středočeský	15 256	15 219	7 743	7 169	6 087	1 963	9 968	5 251	37	14
Jihočeský	7 048	7 027	3 589	3 277	2 691	1 059	4 356	2 671	21	11
Plzeňský	6 429	6 412	3 292	3 046	2 485	881	3 787	2 625	17	11
Karlovarský	3 434	3 425	1 796	1 587	1 267	571	1 537	1 888	9	4
Ústecký	9 664	9 626	4 912	4 404	3 468	1 754	4 467	5 159	38	21
Liberecký	5 221	5 206	2 627	2 373	1 980	853	2 885	2 321	15	7
Královéhradecký	6 284	6 261	3 158	2 810	2 467	984	3 832	2 429	23	14
Pardubický	5 658	5 644	2 833	2 525	2 246	873	3 630	2 014	14	6
Vysočina	5 466	5 447	2 793	2 396	2 160	891	3 696	1 751	19	10
Jihomoravský	13 184	13 145	6 657	6 289	4 999	1 857	8 707	4 438	39	25
Olomoucký	7 150	7 134	3 591	3 269	2 784	1 081	4 317	2 817	16	5
Zlínský	6 091	6 076	3 134	2 715	2 460	901	4 220	1 856	15	7
Moravskoslezský	13 268	13 238	6 752	6 166	4 961	2 111	7 382	5 856	30	10

Tab. D.10 Zemřelí podle krajů v roce 2009

(předběžné údaje)

	Celkem	Muži	Ženy	Zemřelí		Kojenecká úmrtnost ¹⁾	Novorozenecká úmrtnost ²⁾
				do 1 roku	z toho do 28 dnů		
				Česká republika	107 421		
v tom kraje:							
Hl. m. Praha	12 365	5 893	6 472	34	17	2,35	1,17
Středočeský	12 722	6 419	6 303	44	24	2,89	1,58
Jihočeský	6 467	3 250	3 217	16	7	2,28	1,00
Plzeňský	5 859	2 972	2 887	13	6	2,03	0,94
Karlovarský	3 150	1 649	1 501	14	7	4,09	2,04
Ústecký	8 897	4 631	4 266	38	18	3,95	1,87
Liberecký	4 313	2 152	2 161	15	13	2,88	2,50
Královéhradecký	5 911	2 927	2 984	9	4	1,44	0,64
Pardubický	5 003	2 568	2 435	15	10	2,66	1,77
Vysočina	5 094	2 600	2 494	11	8	2,02	1,47
Jihomoravský	11 581	5 771	5 810	35	24	2,66	1,83
Olomoucký	6 705	3 335	3 370	34	23	4,77	3,22
Zlínský	6 109	3 133	2 976	22	11	3,62	1,81
Moravskoslezský	13 245	6 780	6 465	41	22	3,10	1,66

¹⁾ zemřelí do 1 roku na 1 000 živě narozených

²⁾ zemřelí do 28 dnů na 1 000 živě narozených

ZAMĚSTNANOST A MZDY

**Tab. E.1 Průměrný evidenční počet zaměstnanců a průměrné hrubé měsíční mzdy
v ČR a krajích v roce 2009**

(předběžné údaje)

	Subjekty se sídlem na území celkem							
	fyzické osoby				osoby přepočtené na plně zaměstnané			
	počet zaměstnanců (tis. osob)	index 2009/08	průměrná mzda (Kč)	index 2009/08	počet zaměstnanců (tis. osob)	index 2009/08	průměrná mzda (Kč)	index 2009/08
Česká republika	3 960,5	94,6	22 724	103,5	3 813,7	94,1	23 598	104,0
v tom kraje:								
Hl. město Praha	1 093,0	95,1	28 473	104,0	1 047,0	94,6	29 726	104,6
Středočeský	356,7	94,0	21 944	103,2	343,6	93,5	22 779	103,8
Jihočeský	201,0	96,3	19 821	102,9	193,7	96,0	20 571	103,2
Plzeňský	191,1	95,4	21 403	104,9	184,7	95,0	22 147	105,3
Karlovarský	83,3	92,2	19 016	103,3	80,3	91,7	19 733	103,9
Ústecký	232,8	96,5	20 645	104,4	225,4	96,0	21 326	104,9
Liberecký	129,4	90,3	20 324	102,6	124,8	89,7	21 069	103,2
Královéhradecký	172,6	96,2	19 894	104,1	166,5	96,1	20 621	104,2
Pardubický	157,0	91,7	19 613	102,5	151,7	91,4	20 297	102,8
Vysočina	153,5	91,6	19 698	100,7	148,6	90,9	20 351	101,4
Jihomoravský	421,9	96,1	21 165	104,2	405,7	95,8	22 013	104,5
Olomoucký	179,1	91,7	19 532	103,1	172,4	91,1	20 289	103,8
Zlínský	188,5	93,5	19 392	100,7	182,3	93,1	20 049	101,2
Moravskoslezský	400,4	95,2	20 804	102,2	387,0	94,5	21 524	102,9
	z toho bez podnikatelských subjektů do 20 zaměstnanců							
Česká republika	3 204,6	95,0	24 242	103,5	3 091,2	94,5	25 131	104,0
v tom kraje:								
Hl. město Praha	935,9	96,0	30 178	103,7	897,5	95,5	31 471	104,3
Středočeský	281,2	94,3	23 607	103,1	271,4	93,7	24 461	103,8
Jihočeský	158,9	96,6	20 957	103,0	153,4	96,3	21 715	103,3
Plzeňský	154,8	95,8	22 707	105,2	149,9	95,4	23 443	105,7
Karlovarský	64,4	92,0	20 146	103,2	62,2	91,4	20 848	103,9
Ústecký	185,2	97,5	22 006	104,5	179,8	97,0	22 661	105,1
Liberecký	100,8	90,1	21 605	102,6	97,4	89,6	22 348	103,3
Královéhradecký	135,1	96,4	21 054	104,3	130,6	96,3	21 777	104,4
Pardubický	124,3	90,9	20 640	102,8	120,4	90,6	21 316	103,1
Vysočina	124,3	90,6	20 740	100,6	120,6	89,9	21 382	101,4
Jihomoravský	331,1	97,4	22 430	104,1	318,8	97,2	23 300	104,4
Olomoucký	139,7	91,2	20 684	103,4	134,7	90,6	21 449	104,1
Zlínský	145,8	93,5	20 446	100,2	141,4	93,0	21 083	100,7
Moravskoslezský	323,1	95,2	22 041	102,1	313,1	94,5	22 745	102,9

VÝBĚROVÉ ŠETŘENÍ PRACOVNÍCH SIL

Tab. F.1 Mezikrajové porovnání vybraných ukazatelů zaměstnanosti ve 4. čtvrtletí 2009

(dle výběrového šetření pracovních sil - VŠPS)

v tis. osob

	ČR celkem	v tom kraj						
		Hl. město Praha	Středo- český	Jiho- český	Plzeňský	Karlo- varský	Ústecký	Liberecký
Počet zaměstnaných v hl. zaměstnání	4 927,3	661,2	601,8	304,5	277,3	142,8	365,3	198,9
v tom: muži	2 816,7	370,5	350,2	174,1	159,0	81,2	219,4	115,0
ženy	2 110,6	290,7	251,6	130,4	118,3	61,7	145,9	84,0
Počet podnikatelů celkem	803,3	142,3	110,2	43,6	38,9	18,2	47,7	35,9
podíl na počtu zaměstnaných (%)	16,3	21,5	18,3	14,3	14,0	12,7	13,1	18,0
v tom: bez zaměstnanců	621,4	117,2	80,5	34,5	27,8	13,2	34,7	28,9
se zaměstnanci	181,9	25,1	29,7	9,1	11,0	5,0	13,0	6,9
Počet skutečně odpracovaných hodin týdně v hlavním zaměstnání	37,3	38,3	38,9	36,4	36,7	36,7	37,4	38,0
v tom: zaměstnanci	36,2	37,5	37,6	35,1	35,6	36,0	36,7	36,7
členové prod. družstev	35,7	42,0	33,9	39,0	-	-	-	40,0
podnikatelé a pom. rod. přísl.	42,5	40,8	44,2	43,9	42,6	41,2	42,3	43,3
Počet pracujících v dalším zaměstnání	92,6	10,9	8,9	5,9	6,7	4,2	4,1	4,6
v tom: muži	56,2	5,0	5,5	2,5	4,7	2,5	2,7	1,9
ženy	36,4	6,0	3,4	3,5	2,0	1,7	1,5	2,7
Počet pracujících na zkrác. prac. dobu	283,0	60,2	26,3	15,7	16,8	9,1	11,9	9,9
v tom: muži	81,2	18,8	7,6	6,0	4,4	2,7	4,3	2,7
ženy	201,8	41,4	18,6	9,6	12,4	6,4	7,6	7,2
Míra ekon. aktivity v % (patnáctil. a starší)	58,8	62,9	59,7	58,4	60,3	61,2	57,3	57,8
v tom: muži	68,4	72,6	70,0	68,2	69,3	71,1	68,3	68,7
ženy	49,7	53,8	49,8	49,0	51,6	51,9	46,7	47,4
Míra zaměstnanosti v % (patnáctil. a starší)	54,6	60,5	56,7	55,7	56,2	54,0	51,4	53,2
v tom: muži	64,0	70,1	67,0	64,9	65,4	63,0	62,9	63,2
ženy	45,6	51,6	46,7	46,8	47,2	45,5	40,3	43,7

dokončení
v tis. osob

	v tom kraj						
	Králové- hradecký	Pardubický	Vysočina	Jiho- moravský	Olomoucký	Zlínský	Moravsko- slezský
Počet zaměstnaných v hl. zaměstnání	254,3	238,2	238,8	528,5	292,7	267,4	555,4
v tom: muži	145,1	135,2	136,3	298,6	168,5	150,1	313,6
ženy	109,3	103,0	102,5	229,9	124,2	117,4	241,8
Počet podnikatelů celkem	47,0	35,1	32,6	90,0	48,9	40,8	72,2
podíl na počtu zaměstnaných (%)	18,5	14,7	13,7	17,0	16,7	15,2	13,0
v tom: bez zaměstnanců	37,6	25,9	26,2	72,4	39,1	31,1	52,2
se zaměstnanci	9,4	9,1	6,4	17,6	9,9	9,6	19,9
Počet skutečně odpracovaných hodin týdně v hlavním zaměstnání	38,0	36,6	35,6	37,3	37,6	36,8	35,6
v tom: zaměstnanci	36,4	35,7	34,6	36,5	36,5	35,3	34,7
členové prod. družstev	40,0	36,7	32,3	37,5	45,8	-	-
podnikatelé a pom. rod. přísl.	44,8	41,4	41,6	41,1	42,5	45,1	41,6
Počet pracujících v dalším zaměstnání	8,2	4,5	5,1	13,0	4,7	6,0	5,8
v tom: muži	5,7	3,2	3,5	9,2	2,6	3,2	4,2
ženy	2,4	1,3	1,7	3,8	2,1	2,8	1,6
Počet pracujících na zkrác. prac. dobu	17,1	14,9	17,3	31,8	10,8	13,1	27,9
v tom: muži	5,2	3,2	5,4	8,4	3,2	2,7	6,5
ženy	11,9	11,7	11,9	23,4	7,6	10,5	21,4
Míra ekon. aktivity v % (patnáctil. a starší)	57,8	58,2	57,6	57,8	57,6	57,5	57,7
v tom: muži	67,1	66,4	66,1	67,2	67,4	66,2	66,7
ženy	49,0	50,3	49,2	49,0	48,4	49,3	49,1
Míra zaměstnanosti v % (patnáctil. a starší)	53,4	53,9	54,0	53,3	53,0	52,5	51,8
v tom: muži	62,6	62,5	62,5	62,2	62,9	60,9	60,1
ženy	44,7	45,7	45,8	44,9	43,7	44,7	44,0

VÝBĚROVÉ ŠETŘENÍ PRACOVNÍCH SIL

**Tab. F.2 Podíly odvětví na celkovém počtu bydlících v kraji (osoby s hlavním zaměstnáním)
ve 4. čtvrtletí 2009**

(dle výběrového šetření pracovních sil - VŠPS, třídění dle klasifikace ekonomických subjektů CZ-NACE)

v %

	ČR celkem	v tom kraj						
		Hl. město Praha	Středo- český	Jiho- český	Plzeňský	Karlo- varský	Ústecký	Liberecký
Celkem	100,0	100,0	100,0	100,0	100,0	100,0	100,0	100,0
z toho:								
Zemědělství, lesnictví a rybníkářství	3,0	0,4	3,1	5,0	3,4	3,1	1,9	1,9
Průmysl celkem	27,6	9,8	26,9	30,8	30,9	30,0	33,6	35,1
z toho: zpracovatelský průmysl	24,4	8,5	24,1	28,1	29,3	23,7	26,0	31,6
výroba a rozv.el., plynu, tepla a klimatizovaného vzduchu	1,1	1,0	1,1	1,2	0,7	0,8	2,3	1,6
Stavebnictví	10,2	10,1	10,6	10,2	9,1	9,4	10,4	11,4
Velkoobchod a maloobchod; opravy a údržba motorových vozidel	12,9	14,8	13,7	13,7	12,0	11,7	13,3	11,7
Doprava a skladování	6,8	6,8	9,0	5,8	6,4	6,7	9,2	6,0
Ubytování, stravování a pohostinství	3,9	5,4	3,2	3,9	4,4	7,0	3,2	3,6
Informační a komunikační činnosti	2,6	7,5	2,7	2,1	1,2	1,3	1,1	0,8
Peněžnictví a pojišťovnictví	2,1	5,2	2,3	1,8	1,7	1,4	0,7	1,7
Činnosti v oblasti nemovitostí	0,8	2,1	1,3	0,5	0,7	0,6	0,6	1,0
Profesní, vědecké a technické činnosti	4,1	8,9	3,8	2,9	3,3	2,1	2,5	2,0
Administrativní a podpůrné činnosti	2,2	3,1	2,5	1,7	2,6	2,7	2,0	1,8
Veřejná správa a obrana; povinné sociální zabezpečení	6,8	8,4	7,0	7,1	6,9	7,3	7,0	5,3
Vzdělávání	6,1	6,2	4,8	5,5	6,0	5,1	4,6	6,0
Zdravotní a sociální péče	6,9	6,2	5,3	6,0	7,9	8,1	6,3	7,2
Kulturní, zábavní a rekreační činnosti	1,6	3,1	1,3	1,2	1,8	1,5	0,9	2,1
Ostatní činnosti	1,9	2,0	2,2	1,6	1,7	1,8	2,3	2,0

VÝBĚROVÉ ŠETŘENÍ PRACOVNÍCH SIL

**Tab. F.2 Podíly odvětví na celkovém počtu bydlících v kraji (osoby s hlavním zaměstnáním)
ve 4. čtvrtletí 2009**

(dle výběrového šetření pracovních sil - VŠPS, třídění dle klasifikace ekonomických subjektů CZ-NACE)

dokončení
v %

	v tom kraj						
	Králové- hradecký	Pardubický	Vysočina	Jiho- moravský	Olomoucký	Zlínský	Moravsko- slezský
Celkem	100,0	100,0	100,0	100,0	100,0	100,0	100,0
z toho:							
Zemědělství, lesnictví a rybníkářství	4,3	4,0	8,2	2,5	5,6	2,9	1,9
Průmysl celkem	29,1	36,1	33,9	24,6	28,4	33,7	31,5
z toho: zpracovatelský průmysl	26,9	32,4	31,6	22,0	26,2	31,8	25,5
výroba a rozv.el., plynu, tepla a klimatizovaného vzduchu	0,4	1,4	0,6	1,3	0,7	1,0	1,2
Stavebnictví	11,2	9,6	10,0	10,8	11,8	10,1	9,0
Velkoobchod a maloobchod; opravy a údržba motorových vozidel	11,0	12,5	12,2	12,2	11,4	13,4	12,7
Doprava a skladování	5,6	6,4	5,0	6,5	7,9	4,7	6,4
Ubytování, stravování a pohostinství	3,9	2,4	4,1	3,3	3,5	4,1	3,5
Informační a komunikační činnosti	2,0	1,5	1,0	3,2	1,1	1,3	2,1
Peněžnictví a pojišťovnictví	1,9	1,9	0,9	2,1	1,8	1,2	1,5
Činnosti v oblasti nemovitostí	0,8	0,4	0,2	0,5	0,4	0,3	0,7
Profesní, vědecké a technické činnosti	3,7	3,7	2,5	5,6	3,0	3,3	2,5
Administrativní a podpůrné činnosti	1,8	1,3	1,2	2,5	1,9	1,6	2,5
Veřejná správa a obrana; povinné sociální zabezpečení	5,8	5,6	5,5	7,2	6,6	5,5	6,4
Vzdělávání	7,4	6,3	6,8	6,8	6,0	7,5	6,8
Zdravotní a sociální péče	8,5	5,9	6,4	7,7	7,3	7,1	8,4
Kulturní, zábavní a rekreační činnosti	1,2	1,0	0,6	1,8	1,0	1,7	1,5
Ostatní činnosti	1,3	1,4	1,2	2,4	2,0	1,6	1,9

VÝBĚROVÉ ŠETŘENÍ PRACOVNÍCH SIL

Tab. F.3 Mezikrajové porovnání vybraných ukazatelů nezaměstnanosti ve 4. čtvrtletí 2009

(dle výběrového šetření pracovních sil - VŠPS)

v tis. osob

	ČR celkem	v tom kraj						
		Hl. město Praha	Středo-český	Jiho-český	Plzeňský	Karlovarský	Ústecký	Liberecký
Počet nezaměstnaných celkem	385,0	25,6	32,4	14,9	20,2	19,0	42,3	17,2
v tom: muži	196,0	13,0	15,4	8,8	9,4	10,3	19,0	9,9
ženy	189,0	12,6	16,9	6,1	10,8	8,7	23,3	7,3
Nezaměstnaní ve věku 55 - 64 let	43,8	3,7	4,0	1,5	2,9	1,9	2,2	2,2
v tom: muži	27,4	1,8	2,5	1,3	1,5	1,4	1,5	1,6
ženy	16,4	1,9	1,4	0,2	1,4	0,5	0,6	0,6
Počet nezaměstnaných, pracujících v posledních 8 letech, podle důvodu ukončení posledního zaměstnání	308,8	19,4	25,9	12,1	16,5	14,4	32,4	14,8
- propuštění	186,2	9,5	15,5	7,4	9,5	8,0	22,3	11,0
- skončilo dočasné zaměstnání	44,7	1,6	4,5	1,4	1,9	2,1	4,1	0,9
- osobní nebo rodinné důvody	45,5	3,5	4,3	2,7	2,8	2,3	3,4	2,3
- zdravotní důvody	13,0	1,1	0,7	0,3	0,6	1,2	1,3	0,1
- ostatní důvody	19,5	3,7	1,0	0,3	1,7	0,7	1,2	0,5
Počet nezaměstnaných se zdravotním postižením	36,5	1,4	2,6	0,7	1,2	2,1	4,3	1,0
Obecná míra nezaměstnanosti (%)	7,2	3,7	5,1	4,7	6,8	11,8	10,4	8,0
- rozdíl proti stejnému období minulého roku (v p. b.)	2,9	1,8	2,5	1,7	3,3	4,3	2,1	3,8
v tom: muži	6,5	3,4	4,2	4,8	5,6	11,3	8,0	7,9
- rozdíl proti stejnému období minulého roku (v p. b.)	3,1	1,6	2,1	2,6	3,0	4,7	0,7	4,5
ženy	8,2	4,2	6,3	4,5	8,4	12,4	13,8	8,0
- rozdíl proti stejnému období minulého roku (v p. b.)	2,6	1,9	3,2	0,5	3,7	3,9	4,0	2,9

dokončení
v tis. osob

	v tom kraj						
	Královéhradecký	Pardubický	Vysočina	Jiho-moravský	Olomoucký	Zlínský	Moravskoslezský
Počet nezaměstnaných celkem	21,1	18,9	15,6	44,6	25,4	25,2	62,6
v tom: muži	10,5	8,5	7,9	23,9	12,1	13,1	34,2
ženy	10,7	10,4	7,7	20,7	13,3	12,1	28,4
Nezaměstnaní ve věku 55 - 64 let	2,5	2,4	1,7	6,7	2,7	2,6	6,9
v tom: muži	1,4	1,4	0,9	4,3	1,6	1,8	4,3
ženy	1,2	1,0	0,8	2,4	1,1	0,8	2,6
Počet nezaměstnaných, pracujících v posledních 8 letech, podle důvodu ukončení posledního zaměstnání	18,2	16,0	12,4	36,3	20,4	21,3	48,8
- propuštění	11,2	11,1	7,4	23,1	12,7	11,8	25,7
- skončilo dočasné zaměstnání	2,0	2,2	2,2	5,0	2,3	3,4	11,1
- osobní nebo rodinné důvody	2,9	1,5	0,9	4,5	2,6	4,3	7,5
- zdravotní důvody	1,4	0,4	0,4	1,4	0,2	0,9	3,0
- ostatní důvody	0,8	0,8	1,5	2,3	2,6	0,9	1,4
Počet nezaměstnaných se zdravotním postižením	2,1	1,6	1,8	5,5	2,1	3,4	6,7
Obecná míra nezaměstnanosti (%)	7,7	7,3	6,1	7,8	8,0	8,6	10,1
- rozdíl proti stejnému období minulého roku (v p. b.)	2,3	3,8	2,8	3,3	2,4	5,1	3,3
v tom: muži	6,7	5,9	5,5	7,4	6,7	8,0	9,8
- rozdíl proti stejnému období minulého roku (v p. b.)	3,0	4,0	3,3	3,8	2,7	4,5	5,3
ženy	8,9	9,1	7,0	8,3	9,7	9,3	10,5
- rozdíl proti stejnému období minulého roku (v p. b.)	1,5	3,4	2,2	2,7	2,0	5,9	0,8

NEZAMĚŠTNANOST

Tab. G.1 Uchazeči o zaměstnání v Karlovarském kraji a jeho okresech k 31. 12. 2009

(zdroj dat: MPSV)

	Uchazeči o zaměstnání neumístění celkem		z toho dosažitelní		Uchazeči s nárokem na podporu v nezaměstnanosti	
	absolutně	index 2009/2008	absolutně	index 2009/2008	absolutně	index 2009/2008
Kraj celkem	19 337	143,9	19 016	147,4	5 616	126,2
v tom okresy:						
Cheb	5 468	144,2	5 414	146,3	1 786	121,5
Karlovy Vary	7 366	144,1	7 198	148,2	2 135	129,2
Sokolov	6 503	143,4	6 404	147,5	1 695	127,5

dokončení

	z celkového počtu uchazečů o zaměstnání					
	ženy		osoby se zdravotním postižením		absolventi škol	
	absolutně	index 2009/2008	absolutně	index 2009/2008	absolutně	index 2009/2008
Kraj celkem	9 137	138,9	1 777	107,7	877	149,1
v tom okresy:						
Cheb	2 506	139,2	488	118,2	171	120,4
Karlovy Vary	3 446	141,2	705	103,1	385	170,4
Sokolov	3 185	136,3	584	105,6	321	145,9

Tab. G.2 Míra registrované nezaměstnanosti a volná pracovní místa v Karlovarském kraji a jeho okresech k 31. 12. 2009

(zdroj dat: MPSV)

	Míra registrované nezaměstnanosti v %					
	celkem		muži		ženy	
	2009	2008	2009	2008	2009	2008
Kraj celkem	11,07	7,62	10,43	6,90	11,89	8,54
v tom okresy:						
Cheb	9,89	6,89	9,59	6,31	10,28	7,68
Karlovy Vary	10,48	7,38	9,83	6,83	11,34	8,09
Sokolov	13,26	8,71	12,29	7,65	14,47	10,02

dokončení

	Volná pracovní místa celkem		z toho pro osoby se zdravotním postižením		Počet uchazečů na 1 volné místo	
	absolutně	index 2009/2008	absolutně	index 2009/2008	2009	2008
Kraj celkem	830	39,8	88	154,4	23,3	6,4
v tom okresy:						
Cheb	252	47,7	28	254,5	21,7	7,2
Karlovy Vary	346	35,5	11	37,9	21,3	5,2
Sokolov	232	39,7	49	288,2	28,0	7,8

NEZAMĚŠTNANOST

Tab. G.3 Nezaměstnanost podle krajů a okresů k 31. 12. 2009

(zdroj dat: MPSV)

	Uchazeči o zaměstnání k 31.12.2009	Míra registrované nezaměstnanosti			Uchazeči o zaměstnání k 31.12.2009	Míra registrované nezaměstnanosti		
		v %	pořadí			v %	pořadí	
ČR celkem	539 136	9,24	x					
1. v tom kraje:								
Hl. m. Praha	29 865	3,66	1	Jičín	3 751	9,43	30	
Středočeský	49 144	7,01	2	Kutná Hora	3 800	9,45	31	
Jihočeský	27 530	7,78	3	Klatovy	4 383	9,51	32	
Královéhradecký	23 373	7,97	4	Domažlice	3 203	9,61	33	
Plzeňský	26 802	8,16	5	Uherské Hradiště	7 583	9,61	34	
Pardubický	26 817	9,58	6	Zlín	9 764	9,62	35	
Vysočina	28 566	10,25	7	Vyškov	4 427	9,71	36	
Jihomoravský	65 944	10,59	8	Havlíčkův Brod	5 041	9,73	37	
Zlínský	33 836	10,83	9	Frydek-Místek	10 780	9,80	38	
Karlovarský	19 337	11,07	10	Cheb	5 468	9,89	42	
Liberecký	26 273	11,24	11	Semily	3 952	10,08	43	
Moravskoslezský	80 581	12,14	12	Český Krumlov	3 730	10,19	44	
Olomoucký	41 092	12,19	13	Liberec	9 692	10,21	45	
Ústecký	59 976	13,61	14	Ústí n/O	7 685	10,45	46	
2. v tom okresy:				Karlovy Vary	7 366	10,48	47	
Praha-východ	2 859	3,44	1	Opava	10 026	10,48	48	
Praha	29 865	3,66	2	Žďár n/S	6 530	10,55	49	
Praha-západ	2 504	4,05	3	Chrudim	5 687	10,63	50	
Mladá Boleslav	3 857	4,69	4	Blansko	6 025	11,09	51	
Benešov	2 858	5,67	5	Olomouc	13 876	11,23	52	
České Budějovice	6 209	5,85	6	Ostrava-město	20 400	11,29	53	
Plzeň-město	7 243	6,14	7	Litoměřice	7 048	11,34	54	
Hradec Králové	5 902	6,51	8	Louny	6 147	11,70	55	
Beroun	3 164	6,65	9	Jablonec n/N	5 379	12,01	56	
Pardubice	6 533	6,76	10	Břeclav	7 255	12,08	57	
Plzeň-jih	2 285	6,83	11	Svitavy	6 912	12,31	58	
Prachatice	2 034	7,00	12	Přerov	8 710	12,33	59	
Rychnov n/K	3 016	7,41	13	Vsetín	9 610	12,34	60	
Pelhřimov	3 024	7,43	14	Kroměříž	6 879	12,72	61	
Plzeň-sever	3 197	7,79	15	Třebíč	7 695	12,75	62	
Písek	3 007	8,01	16	Nový Jičín	10 278	13,02	63	
Mělník	4 615	8,05	17	Česká Lípa	7 250	13,20	64	
Náchod	4 660	8,14	18	Chomutov	9 114	13,22	65	
Brno-venkov	8 577	8,17	19	Sokolov	6 503	13,26	66	
Brno-město	18 023	8,17	20	Ústí n/L	8 320	13,39	67	
Jindřichův Hradec	4 059	8,26	21	Tachov	4 345	13,43	68	
Strakonice	3 416	8,46	22	Teplice	8 801	13,83	69	
Rokycany	2 146	8,51	23	Karviná	20 824	14,39	70	
Kladno	7 476	8,56	24	Šumperk	9 208	14,60	71	
Rakovník	2 573	9,02	25	Děčín	10 647	14,96	72	
Kolín	4 745	9,07	26	Znojmo	8 956	15,38	73	
Tábor	5 075	9,12	27	Bruntál	8 273	15,40	74	
Trutnov	6 044	9,28	28	Hodonín	12 681	15,93	75	
Nymburk	4 619	9,30	29	Most	9 899	16,41	76	
				Jeseník	3 409	16,91	77	

NEZAMĚSTNANOST

Tab. G.4 Uchazeči o zaměstnání v krajích ČR k 31. 12. 2009

(zdroj dat: MPSV)

	Uchazeči o zaměstnání neumístění celkem		z toho dosažitelní		Uchazeči s nárokem na podporu v nezaměstnanosti	
	absolutně	index 2009/2008	absolutně	index 2009/2008	absolutně	index 2009/2008
Česká republika	539 136	153,1	527 728	157,5	189 497	136,8
v tom kraje:						
Hl. m. Praha	29 865	171,3	28 947	179,3	12 661	148,6
Středočeský	49 144	157,4	48 328	161,5	19 968	136,3
Jihočeský	27 530	157,3	26 595	161,5	11 532	135,5
Plzeňský	26 802	159,9	26 212	162,9	9 897	128,2
Karlovarský	19 337	143,9	19 016	147,4	5 616	126,2
Ústecký	59 976	131,4	58 732	134,1	16 291	121,3
Liberecký	26 273	158,2	25 787	164,2	8 820	123,7
Královéhradecký	23 373	158,7	22 958	163,1	9 656	128,7
Pardubický	26 817	157,8	26 446	161,9	10 610	133,2
Vysočina	28 566	159,8	27 828	162,9	11 319	134,6
Jihomoravský	65 944	153,1	65 163	158,3	23 063	139,4
Olomoucký	41 092	175,1	40 026	180,2	14 913	155,4
Zlínský	33 836	168,8	33 136	175,1	12 163	152,3
Moravskoslezský	80 581	140,3	78 554	145,0	22 988	142,8

dokončení

	z celkového počtu uchazečů o zaměstnání					
	ženy		osoby se zdravotním postižením		absolventi škol	
	absolutně	index 2009/2008	absolutně	index 2009/2008	absolutně	index 2009/2008
Česká republika	258 112	140,6	67 738	110,8	30 738	155,9
v tom kraje:						
Hl. m. Praha	14 491	162,1	2 192	114,7	1 422	183,2
Středočeský	24 037	145,6	5 680	113,7	2 777	156,8
Jihočeský	13 678	147,6	3 867	120,5	1 800	152,2
Plzeňský	13 596	150,6	3 362	117,6	1 283	137,4
Karlovarský	9 137	138,9	1 777	107,7	877	149,1
Ústecký	29 777	123,5	7 712	100,5	2 675	136,3
Liberecký	13 043	152,1	3 180	119,6	1 297	159,7
Královéhradecký	10 963	144,2	2 769	114,4	1 558	159,6
Pardubický	12 479	144,4	4 087	117,2	1 778	159,3
Vysočina	13 267	143,0	3 870	120,7	2 226	171,6
Jihomoravský	31 260	137,0	9 046	111,2	4 294	164,2
Olomoucký	18 846	153,8	4 672	116,5	2 527	183,8
Zlínský	15 792	149,7	4 863	113,5	2 217	158,4
Moravskoslezský	37 746	128,0	10 661	100,2	4 007	137,7

NEZAMĚSTNANOST

Tab. G.5 Míra registrované nezaměstnanosti a volná pracovní místa v krajích ČR k 31. 12. 2009

(zdroj dat: MPSV)

	Míra registrované nezaměstnanosti v %					
	celkem		muži		ženy	
	2009	2008	2009	2008	2009	2008
Česká republika	9,24	5,96	8,44	5,02	10,33	7,21
v tom kraje:						
Hl. m. Praha	3,66	2,14	3,33	1,86	4,10	2,49
Středočeský	7,01	4,47	6,16	3,65	8,18	5,61
Jihočeský	7,78	4,83	6,92	4,03	8,93	5,88
Plzeňský	8,16	5,03	7,04	4,14	9,66	6,18
Karlovarský	11,07	7,62	10,43	6,90	11,89	8,54
Ústecký	13,61	10,26	11,68	8,35	16,37	12,92
Liberecký	11,24	6,95	9,95	5,88	12,95	8,39
Královéhradecký	7,97	4,81	7,43	4,19	8,69	5,59
Pardubický	9,58	5,95	8,99	5,11	10,37	7,09
Vysočina	10,25	6,27	9,59	5,27	11,14	7,65
Jihomoravský	10,59	6,83	9,74	5,61	11,72	8,46
Olomoucký	12,19	6,87	11,56	5,83	13,04	8,25
Zlínský	10,83	6,13	10,33	5,20	11,49	7,32
Moravskoslezský	12,14	8,49	11,35	7,25	13,20	10,16

dokončení

	Volná pracovní místa celkem		z toho pro osoby se zdravotním postižením		Počet uchazečů na 1 volné místo	
	absolutně	index 2009/2008	absolutně	index 2009/2008	2009	2008
Česká republika	30 927	33,9	1 771	53,8	17,4	3,9
v tom kraje:						
Hl. m. Praha	8 508	34,0	170	30,8	3,5	0,7
Středočeský	3 296	28,9	344	36,4	14,9	2,7
Jihočeský	1 516	36,2	148	66,7	18,2	4,2
Plzeňský	2 078	27,5	99	58,6	12,9	2,2
Karlovarský	830	39,8	88	154,4	23,3	6,4
Ústecký	1 721	38,4	198	196,0	34,8	10,2
Liberecký	1 201	52,7	79	79,0	21,9	7,3
Královéhradecký	1 333	32,9	100	113,6	17,5	3,6
Pardubický	1 813	49,6	123	75,0	14,8	4,7
Vysočina	762	31,6	62	38,8	37,5	7,4
Jihomoravský	3 040	36,8	90	55,6	21,7	5,2
Olomoucký	821	29,9	38	29,0	50,1	8,5
Zlínský	1 252	29,3	133	44,0	27,0	4,7
Moravskoslezský	2 756	31,3	99	72,3	29,2	6,5

ORGANIZAČNÍ STATISTIKA

Tab. H.1 Ekonomické subjekty podle vybraných právních forem v Karlovarském kraji a jeho okresech k 31. 12. 2009

Právní forma	Kraj celkem	v tom okresy		
		Cheb	Karlovy Vary	Sokolov
Kraj celkem	80 979	27 802	35 091	18 086
101 Fyzická osoba pod. dle živ. zák. nez. v obch. rejstříku	56 264	18 944	23 397	13 923
102 Fyzická osoba pod. dle živ. zák. zap. v obch. rejstříku	608	268	283	57
104 Sam. hosp. rolníci zapsaní v obchodním rejstříku	1	1	-	-
105 Fyz. osoba ost. nezapsaná v obchod. rejstříku	2 448	725	1 107	616
107 Zem. podnik - fyz. os. nez. v obchodním rejstříku	538	255	181	102
108 Zem. podnik - fyz. os. zaps. v obchodním rejstříku	1	-	1	-
111 Veřejná obchodní společnost	161	85	50	26
112 Společnost s ručením omezeným	7 749	2 108	4 461	1 180
113 Společnost komanditní	22	7	8	7
117 Nadace	18	5	8	5
118 Nadační fond	18	9	8	1
121 Akciová společnost	294	96	174	24
141 Obecně prospěšná společnost	49	10	27	12
145 Společenství vlastníků jednotek	2 846	948	1 215	683
205 Družstvo	154	58	78	18
301 Státní podnik	18	12	5	1
325 Organizační složka státu	10	2	6	2
331 Příspěvková organizace	335	109	128	98
401 Sdružení mezinárodního obchodu	1	1	-	-
421 Zahraniční osoba	6 374	3 208	2 574	592
641 Školská právnická osoba	2	1	1	-
701 Sdružení (svaz, spolek, společnost, klub aj.)	1 940	613	880	447
711 Politická strana, politické hnutí	3	-	3	-
715 Podnik nebo hospodářské zařízení politické strany	1	-	1	-
721 Církevní organizace	89	34	35	20
731 Organizační jednotka sdružení	827	232	374	221
732 Organizační jednotka politické strany, politického hnutí	9	3	3	3
741 Stavovská organizace - profesní komora	3	1	1	1
745 Komora (s výjimkou profesních komor)	5	4	-	1
751 Zájmové sdružení právnických osob	20	8	11	1
761 Honební společenstvo	22	8	11	3
771 Svazek obcí	16	6	6	4
801 Obec (obecní úřad)	131	40	53	38
804 Kraj	1	-	1	-
921 Mezinárodní organizace a sdružení	1	1	-	-

ORGANIZAČNÍ STATISTIKA

Tab. H.2 Ekonomické subjekty podle převažující činnosti CZ-NACE v Karlovarském kraji a jeho okresech k 31. 12. 2009

Převažující činnost	Kraj celkem	v tom okresy		
		Cheb	Karlovy Vary	Sokolov
Kraj celkem	80 979	27 802	35 091	18 086
v tom:				
A Zemědělství, lesnictví a rybářství	2 820	959	1 222	639
01 Rostlinná a živočišná výroba, myslivost a související činnosti	1 558	607	632	319
02 Lesnictví a těžba dřeva	1 251	345	586	320
03 Rybolov a akvakultura	11	7	4	
Průmysl celkem (B až E)	8 898	3 159	3 395	2 344
B Těžba a dobývání	25	10	6	9
05 Těžba a úprava černého a hnědého uhlí	2	-	1	1
06 Těžba ropy a zemního plynu	-	-	-	-
07 Těžba a úprava rud	-	-	-	-
08 Ostatní těžba a dobývání	22	10	5	7
09 Podpůrné činnosti při těžbě	1	-	-	1
C Zpracovatelský průmysl	8 422	3 000	3 198	2 224
10 Výroba potravinářských výrobků	456	162	188	106
11 Výroba nápojů	27	8	14	5
12 Výroba tabákových výrobků	-	-	-	-
13 Výroba textilií	137	59	36	42
14 Výroba oděvů	1 012	526	298	188
15 Výroba usní a souvisejících výrobků	50	21	15	14
16 Zprac. dřeva, výroba dřevěných, korkových, proutěných a slaměných výrob., kromě nábytku	1 278	558	457	263
17 Výroba papíru a výrobků z papíru	53	20	27	6
18 Tisk a rozmnožování nahaných nosičů	198	66	89	43
19 Výroba koksu a rafinovaných ropných produktů	1	-	-	1
20 Výroba chemických látek a chemic. přípravků	54	7	34	13
21 Výroba základních farmaceutických výrobků a farmaceutických přípravků	1	1	-	-
22 Výroba pryžových a plastových výrobků	108	42	24	42
23 Výroba ostatních nekovových minerálních výrobků	457	145	206	106
24 Výroba základních kovů, hutní zpracování kovů; slévárství	20	4	6	10
25 Výroba kovových konstrukcí a kovodělných výrobků, kromě strojů a zařízení	2 031	473	786	772
26 Výroba počítačů, elektronických a optických přístrojů a zařízení	59	12	34	13
27 Výroba elektrických zařízení	762	133	406	223
28 Výroba strojů a zařízení jinde neuvedených	123	39	53	31
29 Výroba motorových vozidel (kromě motocyklů), přívěsů a návěsů	28	12	9	7
30 Výroba ostatních dopravních prostředků a zařízení	10	5	1	4
31 Výroba nábytku	317	127	120	70
32 Ostatní zpracovatelský průmysl	644	282	214	148
33 Opravy a instalace strojů a zařízení	596	298	181	117

ORGANIZAČNÍ STATISTIKA

Tab. H.2 Ekonomické subjekty podle převažující činnosti CZ-NACE v Karlovarském kraji a jeho okresech k 31. 12. 2009

pokračování

Převažující činnost	Kraj celkem	v tom okresy		
		Cheb	Karlovy Vary	Sokolov
D Výroba a rozvod elektřiny, plynu, tepla, klimatizovaného vzduchu	102	31	32	39
E Zásobování vodou; činnosti související s odpadními vodami, odpady a sanacemi	349	118	159	72
36 Shromažďování, úprava a rozvod vody	8	3	3	2
37 Činnosti související s odpadními vodami	22	7	14	1
38 Shromažďování, sběr a odstraňování odpadů, úprava odpadů k dalšímu využití	319	108	142	69
39 Sanace a jiné činnosti související s odpady	-	-	-	-
F Stavebnictví	9 191	2 798	3 781	2 612
41 Výstavba budov	2 792	816	1 090	886
42 Inženýrské stavitelství	33	14	14	5
43 Specializované stavební činnosti	6 366	1 968	2 677	1 721
G Velkoobchod, maloobchod; opravy a údržba motorových vozidel	23 160	8 377	9 719	5 064
45 Velkoobch., maloobch. a opravy motor. vozidel	1 449	457	620	372
46 Velkoobchod, kromě motorových vozidel	5 842	1 725	2 512	1 605
47 Maloobchod, kromě motorových vozidel	15 869	6 195	6 587	3 087
H Doprava a skladování	2 221	827	925	469
49 Pozemní a potrubní doprava	1 986	727	840	419
50 Vodní doprava	1	-	1	-
51 Letecká doprava	-	-	-	-
52 Skladování a vedlejší činnosti v dopravě	226	98	80	48
53 Poštovní a kurýrní činnosti	8	2	4	2
I Ubytování, stravování a pohostinství	6 111	2 674	2 370	1 067
55 Ubytování	1 157	587	460	110
56 Stravování a pohostinství	4 954	2 087	1 910	957
J Informační a komunikační činnosti	863	274	380	209
58 Vydavatelské činnosti	138	52	59	27
59 Činnosti v oblasti filmů, videozáznamů a televiz. programů, pořizování zvukových nahrávek a hudební vydavatelské činnosti	69	17	35	17
60 Tvorba programů a vysílání	3	2	1	-
61 Telekomunikační činnosti	13	6	4	3
62 Činnosti v oblasti informačních technologií	529	150	246	133
63 Informační činnosti	111	47	35	29
K Peněžnictví a pojišťovnictví	1 275	370	544	361
64 Finanční zprostředkování, kromě pojišťovnictví a penzijního financování	37	10	12	15
65 Pojištění, zajištění a penzijní financování, kromě povinného sociálního zabezpečení	-	-	-	-
66 Ostatní finanční činnosti	1 238	360	532	346
L Činnosti v oblasti nemovitostí	6 045	1 616	3 416	1 013

ORGANIZAČNÍ STATISTIKA

Tab. H.2 Ekonomické subjekty podle převažující činnosti CZ-NACE v Karlovarském kraji a jeho okresech k 31. 12. 2009

dokončení

Převažující činnost	Kraj celkem	v tom okresy		
		Cheb	Karlovy Vary	Sokolov
M Profesionální, vědecké a technické činnosti	7 469	2 239	3 724	1 506
69 Právní a účetnické činnosti	2 155	618	1 034	503
70 Činnosti vedení podniků; poradenství v oblasti řízení	801	243	392	166
71 Architektonické a inženýrské činnosti; technické zkoušky a analýzy	1 389	393	767	229
72 Výzkum a vývoj	17	3	9	5
73 Reklama a průzkum trhu	547	124	307	116
74 Ostatní profesionální, vědecké a technické činnosti	2 484	835	1 177	472
75 Veterinární činnosti	76	23	38	15
N Administrativní a podpůrné činnosti	1 542	574	721	247
77 Činnosti v oblasti pronájmu a operativního leasingu	232	106	79	47
78 Činnosti související se zaměstnáním	7	-	5	2
79 Činnosti cestovních agentur, kancelářů a jiné rezervační a související činnosti	535	181	297	57
80 Bezpečnostní a pátrací činnosti	230	92	98	40
81 Činnosti související se stavbami a úpravou krajiny	402	164	174	64
82 Administrativní, kancelářské a jiné podpůrné činnosti pro podnikání	136	31	68	37
O Veřejná správa a obrana; povinné sociální zabezpečení	252	74	114	64
P Vzdělávání	898	286	393	219
Q Zdravotní a sociální péče	982	324	450	208
86 Zdravotní péče	879	289	407	183
87 Pobytové služby sociální péče	30	12	14	4
88 Ambulantní nebo terénní sociální služby	73	23	29	21
R Kulturní, zábavní a rekreační činnosti	1 774	555	848	371
90 Tvůrčí, umělecké a zábavní činnosti	197	44	125	28
91 Činnosti knihoven, archivů, muzeí a jiných kulturních zařízení	48	28	13	7
92 Činnosti heren, kasin a sázkových kancelářů	35	13	20	2
93 Sportovní, zábavní a rekreační činnosti	1 494	470	690	334
S Ostatní činnosti	5 391	1 852	2 255	1 284
94 Činnosti organizací sdružujících osoby za účelem prosazování společných zájmů	1 800	545	809	446
95 Opravy počítačů a výrobků pro osobní potřebu a převážně pro domácnost	682	188	305	189
96 Poskytování ostatních osobních služeb	2 909	1 119	1 141	649
T Činnosti domácností jako zaměstnavatelů; činnosti domácností produkujících blíže neurčené výrobky a služby pro vlastní potřebu	-	-	-	-
97 Činnosti domácností jako zaměstnavatelů domácího personálu	-	-	-	-
98 Činnosti domácností produkujících blíže neurčené výrobky a služby pro vlastní potřebu	-	-	-	-
U Činnosti exteritoriálních organizací a orgánů	-	-	-	-
Bez uvedení činnosti	2 087	844	834	409

ORGANIZAČNÍ STATISTIKA

Tab. H.3 Ekonomické subjekty podle kategorie počtu zaměstnanců v Karlovarském kraji a jeho okresech k 31. 12. 2009

Velikostní kategorie (podle počtu zaměstnanců)	Kraj celkem	v tom okresy		
		Cheb	Karlovy Vary	Sokolov
Kraj celkem	80 979	27 802	35 091	18 086
v tom:				
neuveдено	50 273	17 398	21 226	11 649
0	23 494	8 077	10 609	4 808
1 - 5	4 760	1 497	2 261	1 002
6 - 9	778	265	321	192
10 - 19	763	242	330	191
20 - 24	185	52	81	52
25 - 49	352	148	111	93
50 - 99	202	63	81	58
100 - 199	110	45	39	26
200 - 249	18	6	7	5
250 - 499	29	6	16	7
500 - 999	12	3	7	2
1 000 - 1 499	1	-	1	-
1 500 - 1 999	-	-	-	-
2 000 - 2 499	1	-	1	-
2 500 - 2 999	-	-	-	-
3 000 - 3 999	-	-	-	-
4 000 - 4 999	1	-	-	1
5 000 - 9 999	-	-	-	-
10 000 a více	-	-	-	-

Graf č. H.2 Ekonomické subjekty na 1 000 obyvatel v krajích České republiky k 31. 12. 2009

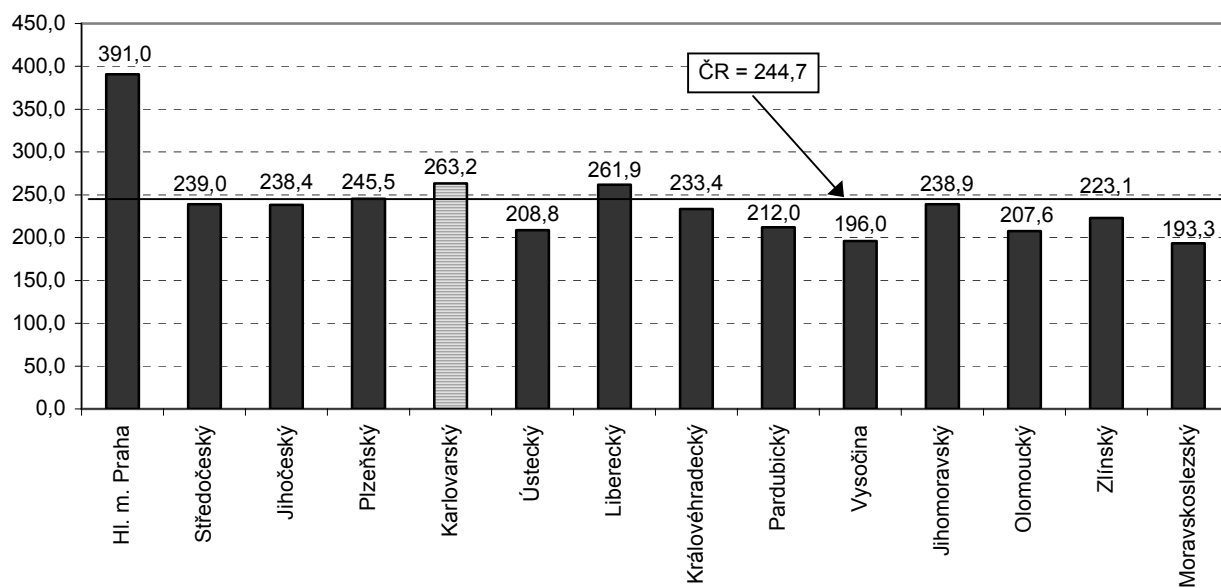

ORGANIZAČNÍ STATISTIKA

Tab. H.4 Ekonomické subjekty podle institucionálních sektorů v Karlovarském kraji a jeho okresech k 31. 12. 2009

Institucionální sektor	Kraj celkem	v tom okresy		
		Cheb	Karlovy Vary	Sokolov
Kraj celkem	80 979	27 802	35 091	18 086
v tom:				
10000 Národní hospodářství - rezidenti	80 978	27 801	35 091	18 086
11000 Nefinanční podniky	15 397	5 851	7 642	1 904
11001 Nefinanční podniky veřejné	88	37	36	15
11002 Nefinanční podniky soukromé národní	4 885	1 562	2 389	934
11003 Nefinanční podniky soukromé pod zahraniční kontrolou	10 424	4 252	5 217	955
12000 Finanční instituce	24	10	11	3
12100 Centrální banka	-	-	-	-
12200 Ostatní měnové finanční instituce	2	1	1	-
12201 Ostatní měnové finanční instituce veřejné	-	-	-	-
12202 Ostatní měnové finanční instituce soukromé národní	1	-	1	-
12203 Ostatní měnové finanční instituce soukromé pod zahraniční kontrolou	1	1	-	-
12300 Ostatní finanční zprostředkovatelé	4	2	1	1
12301 Ostatní finanční zprostředkovatelé veřejní	-	-	-	-
12302 Ostatní finanční zprostředkovatelé soukromí národní	4	2	1	1
12303 Ostatní finanční zprostředkovatelé soukromí pod zahraniční kontrolou	-	-	-	-
12400 Pomocné finanční instituce	18	7	9	2
12401 Pomocné finanční instituce veřejné	-	-	-	-
12402 Pomocné finanční instituce soukromé národní	14	5	7	2
12403 Pomocné finanční instituce soukromé pod zahraniční kontrolou	4	2	2	-
12500 Pojišťovací společnosti a penzijní fondy	-	-	-	-
12501 Pojišťovací společnosti a penzijní fondy veřejné	-	-	-	-
12502 Pojišťovací společnosti a penzijní fondy soukromé národní	-	-	-	-
12503 Pojišťovací společnosti a penzijní fondy soukromé pod zahraniční kontrolou	-	-	-	-
13000 Vládní instituce	477	149	187	141
13110 Ústřední vládní instituce	14	2	10	2
13120 Národní vládní instituce	-	-	-	-
13130 Místní vládní instituce	463	147	177	139
13140 Fondy sociálního zabezpečení	-	-	-	-
14000 Domácnosti	62 096	20 872	25 900	15 324
14100 Zaměstnavatelé	3 461	1 150	1 488	823
14200 Ostatní osoby samostatně výdělečně činné	55 789	18 774	23 197	13 818
14300 Zaměstnanci	-	-	-	-
14410 Příjemci důchodu z vlastnictví	-	-	-	-
14420 Příjemci dávek důchodového zabezpečení	-	-	-	-
14430 Příjemci ostatních transferových důchodů	-	-	-	-
14500 Ostatní domácnosti	2 846	948	1 215	683
15000 Neziskové instituce sloužící domácnostem	2 984	919	1 351	714
20000 Nerezidenti	1	1	-	-
21000 Evropská Unie	-	-	-	-
21100 Členské země Evropské Unie	-	-	-	-
21200 Instituce Evropské Unie	-	-	-	-
22000 Ostatní země a mezinárodní instituce	1	1	-	-

STAVEBNÍ OHLÁŠENÍ A POVOLENÍ

Tab. I.1 Vydaná stavební ohlášení a povolení v Karlovarském kraji a jeho okresech v roce 2009

	Počet vydaných stavebních ohlášení a povolení celkem		v tom na stavby						
			budovy	v tom				na ochranu životního prostředí	ostatní
	bytové			nebytové					
	skutečnost	index 2009/2008		nová výstavba	změna dokončených staveb	nová výstavba	změna dokončených staveb		
Kraj celkem	3 156	98,6	1 509	463	458	173	415	467	1 180
v tom okresy:									
Cheb	1 341	91,3	565	120	172	87	186	257	519
Karlovy Vary	1 115	103,1	609	265	175	64	105	108	398
Sokolov	700	107,7	335	78	111	22	124	102	263

Tab. I.2 Orientační hodnota staveb, na které byla vydána stavební ohlášení a povolení v Karlovarském kraji a jeho okresech v roce 2009

	Orientační hodnota staveb celkem		v tom v mil. Kč							Průměrná hodnota na jedno stavební ohlášení a povolení v tis. Kč
			budovy	v tom				na ochranu životního prostředí	ostatní	
	bytové			nebytové						
	skutečnost v mil. Kč	index 2009/2008		nová výstavba	změna dokončených staveb	nová výstavba	změna dokončených staveb			
Kraj celkem	8 342	78,8	4 637	1 906	582	1 313	836	656	3 049	2 643,2
v tom okresy:										
Cheb	2 540	110,8	1 829	462	195	705	467	237	474	1 894,1
Karlovy Vary	4 489	101,3	2 292	1 191	294	553	254	238	1 959	4 026,0
Sokolov	1 313	34,0	516	253	93	55	115	181	616	1 875,7

STAVEBNÍ OHLÁŠENÍ A POVOLENÍ

Tab. I.3 Vydaná stavební ohlášení a povolení podle krajů v roce 2009

	Počet vydaných stavebních ohlášení a povolení celkem		v tom na stavby						
			budovy	v tom				na ochranu životního prostředí	ostatní
	bytové			nebytové					
	skutečnost	index 2009/2008		nová výstavba	změna dokončených staveb	nová výstavba	změna dokončených staveb		
Česká republika	112 674	92,2	64 078	17 555	24 399	7 549	14 575	15 214	33 382
v tom kraje:									
Hl. město Praha	8 538	91,7	6 956	396	4 685	163	1 712	395	1 187
Středočeský	20 842	93,9	10 584	4 250	3 261	1 353	1 720	3 110	7 148
Jihočeský	8 474	92,6	4 391	1 228	1 564	565	1 034	1 113	2 970
Plzeňský	7 076	91,1	3 633	984	1 041	617	991	1 213	2 230
Karlovarský	3 156	98,6	1 509	463	458	173	415	467	1 180
Ústecký	7 389	109,3	4 489	909	1 742	575	1 263	801	2 099
Liberecký	4 171	97,3	1 811	755	492	260	304	906	1 454
Královéhradecký	5 589	93,6	2 995	1 019	1 018	350	608	1 201	1 393
Pardubický	5 035	87,0	3 172	899	1 069	414	790	636	1 227
Vysočina	6 880	95,3	3 331	876	1 096	587	772	915	2 634
Jihomoravský	12 118	79,4	7 506	1 979	3 077	970	1 480	1 486	3 126
Olomoucký	5 533	96,7	3 300	970	1 118	451	761	636	1 597
Zlínský	5 568	83,5	3 180	854	991	359	976	1 039	1 349
Moravskoslezský	11 210	95,3	6 930	1 973	2 784	659	1 514	1 238	3 042
ostatní (územně nerozděleno)	1 095	93,4	291	-	3	53	235	58	746

Tab. I.4 Orientační hodnota staveb, na které byla vydána stavební ohlášení a povolení podle krajů v roce 2009

	Orientační hodnota staveb celkem		v tom v mil. Kč							Průměrná hodnota na jedno stavební ohlášení a povolení v tis. Kč
			budovy	v tom				na ochranu životního prostředí	ostatní	
	bytové			nebytové						
	skutečnost v mil. Kč	index 2009/2008		nová výstavba	změna dokončených staveb	nová výstavba	změna dokončených staveb			
Česká republika	407 611	104,3	228 545	84 074	27 926	54 286	62 259	54 551	124 515	3 617,6
v tom kraje:										
Hl. město Praha	40 867	93,0	34 879	13 384	5 484	9 538	6 473	2 540	3 448	4 786,5
Středočeský	47 058	94,7	32 212	19 015	3 137	4 886	5 174	5 965	8 881	2 257,8
Jihočeský	23 125	103,9	12 449	4 337	2 008	3 374	2 730	4 980	5 696	2 728,9
Plzeňský	26 874	110,4	13 132	4 944	1 114	4 289	2 785	5 524	8 218	3 797,9
Karlovarský	8 342	78,8	4 637	1 906	582	1 313	836	656	3 049	2 643,2
Ústecký	29 261	121,5	19 223	3 455	1 589	3 136	11 043	4 743	5 295	3 960,1
Liberecký	10 204	117,2	6 202	3 259	734	1 045	1 164	1 038	2 964	2 446,4
Královéhradecký	15 738	87,9	10 943	4 170	1 306	1 608	3 859	1 735	3 060	2 815,9
Pardubický	17 354	124,2	11 048	3 945	1 089	2 937	3 077	2 723	3 583	3 446,7
Vysočina	16 274	107,5	8 737	3 434	1 076	2 152	2 075	3 966	3 571	2 365,4
Jihomoravský	40 101	95,9	24 748	8 506	3 960	5 426	6 856	8 467	6 886	3 309,2
Olomoucký	18 411	95,9	11 928	3 232	1 323	4 619	2 754	2 933	3 550	3 327,5
Zlínský	15 549	103,1	8 737	3 073	1 226	1 680	2 758	3 364	3 448	2 792,6
Moravskoslezský	42 295	109,9	26 356	7 414	3 295	7 726	7 921	4 266	11 673	3 773,0
ostatní (územně nerozděleno)	56 158	123,2	3 314	-	3	557	2 754	1 651	51 193	51 285,8

STAVEBNÍ OHLÁŠENÍ A POVOLENÍ

Tab. I.5 Zrušené budovy a byty v Karlovarském kraji a jeho okresech v roce 2009
(předběžné výsledky)

	Počet zrušených budov			Počet zrušených bytů		
	celkem	v tom		celkem	v tom	
		zrušené nebytové budovy	zrušené bytové budovy		v nebytových budovách	v bytových budovách
Kraj celkem	11	4	7	9	-	9
v tom okresy:						
Cheb	6	2	4	5	-	5
Karlovy Vary	2	2	-	-	-	-
Sokolov	3	-	3	4	-	4

Tab. I.6. Zrušené budovy a byty podle krajů v roce 2009
(předběžné výsledky)

	Počet zrušených budov			Počet zrušených bytů		
	celkem	v tom		celkem	v tom	
		zrušené nebytové budovy	zrušené bytové budovy		v nebytových budovách	v bytových budovách
Česká republika	1 165	200	965	1 280	53	1 227
v tom kraje:						
Hl. město Praha	82	16	66	83	1	82
Středočeský	129	35	94	132	9	123
Jihočeský	41	2	39	43	2	41
Plzeňský	52	18	34	36	1	35
Karlovarský	11	4	7	9	-	9
Ústecký	36	14	22	28	2	26
Liberecký	24	6	18	30	3	27
Královéhradecký	81	14	67	81	6	75
Pardubický	53	12	41	48	5	43
Vysočina	59	10	49	55	5	50
Jihomoravský	233	16	217	222	1	221
Olomoucký	85	12	73	165	2	163
Zlínský	128	13	115	146	9	137
Moravskoslezský	151	28	123	202	7	195

BYTOVÁ VÝSTAVBA

Tab. J.1 Počet bytů podle druhu stavby a stadia rozestavěnosti v Karlovarském kraji a jeho okresech v roce 2009

	Byty celkem	v tom							
		stavby pro bydlení					domy s pečovat. službou, penzióny	nebytové stavby (budovy)	stavebně upravené nebytové prostory
		rodinné domy	bytové domy	nástavby, přístavby a vestavby k					
				rodinným domům	bytovým domům				
Zahájené byty									
Kraj celkem	845	492	118	28	57	-	77	73	
v tom okresy:									
Cheb	312	140	47	13	40	-	68	4	
Karlovy Vary	426	264	67	13	6	-	8	68	
Sokolov	107	88	4	2	11	-	1	1	
Dokončené byty									
Kraj celkem	512	417	25	12	16	-	6	36	
v tom okresy:									
Cheb	182	144	-	1	3	-	3	31	
Karlovy Vary	226	211	-	5	5	-	2	3	
Sokolov	104	62	25	6	8	-	1	2	

Graf č. J.3 Zahájené a dokončené byty v Karlovarském kraji v letech 2000-2009

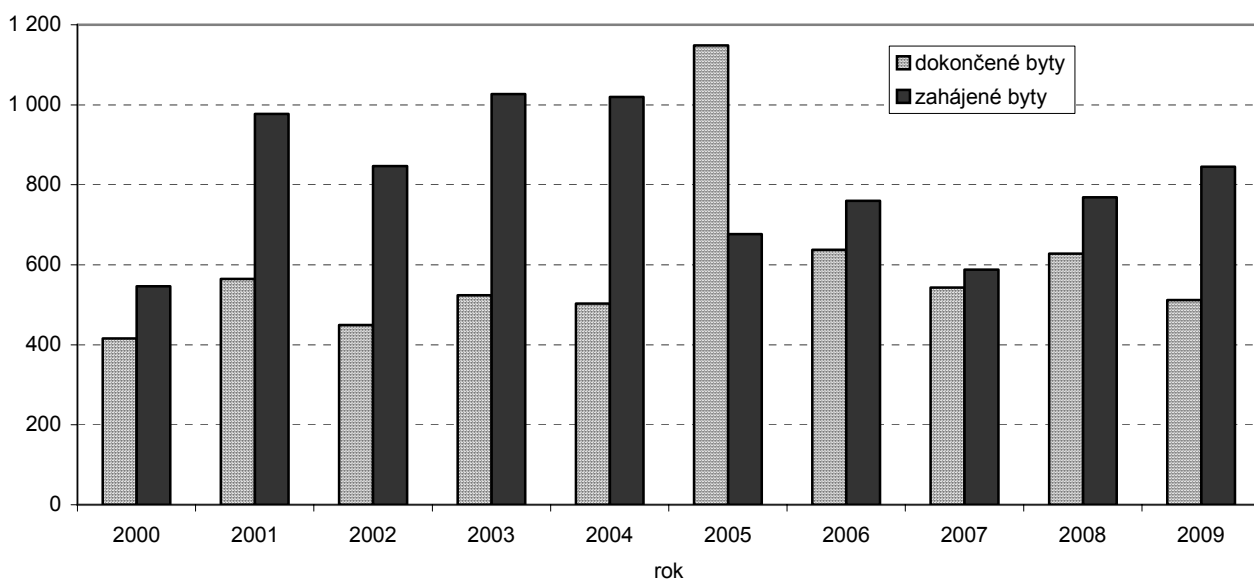

BYTOVÁ VÝSTAVBA

Tab. J.2 Počet bytů podle druhu stavby a stadia rozestavěnosti podle krajů v roce 2009

(předběžné výsledky)

	Byty celkem		v tom						
			stavby pro bydlení				domy s pečovat. službou, domovy - penziony	nebytové stavby (budovy)	stavebně upravené nebytové prostory
	skutečnost	index 2009/2008	rodinné domy	bytové domy	nástavby, přístavby a vestavby k				
					rodinným domům	bytovým domům			
Zahájené byty									
Česká republika	37 319	85,7	18 750	11 045	1 998	1 729	582	2 458	757
v tom kraje:									
Hl. město Praha	5 719	84,1	460	4 092	48	510	42	496	71
Středočeský	7 516	79,0	4 802	1 691	388	204	147	194	90
Jihočeský	1 910	67,2	1 233	225	215	75	33	87	42
Plzeňský	2 084	84,8	1 118	648	120	65	37	59	37
Karlovarský	845	109,9	492	118	28	57	-	77	73
Ústecký	1 631	89,2	943	282	54	153	31	129	39
Liberecký	1 535	96,5	774	473	41	51	41	52	103
Královéhradecký	1 942	81,1	1 144	407	106	49	12	158	66
Pardubický	2 078	119,9	985	561	89	50	62	294	37
Vysočina	1 380	86,7	881	320	79	27	40	25	8
Jihomoravský	4 427	105,5	1 987	1 359	328	254	134	275	90
Olomoucký	1 840	80,7	1 006	206	148	147	-	295	38
Zlínský	1 300	80,9	881	173	99	29	2	101	15
Moravskoslezský	3 112	79,5	2 044	490	255	58	1	216	48
Dokončené byty									
Česká republika	38 526	100,4	19 151	13 780	1 516	1 704	275	838	1 262
v tom kraje:									
Hl. město Praha	7 397	116,9	552	5 926	37	485	-	212	185
Středočeský	7 422	92,3	5 080	1 659	251	197	19	67	149
Jihočeský	2 173	80,3	1 483	369	94	38	106	38	45
Plzeňský	2 051	77,0	1 201	532	74	85	-	29	130
Karlovarský	512	81,5	417	25	12	16	-	6	36
Ústecký	1 089	109,7	839	74	22	14	41	22	77
Liberecký	1 480	109,2	824	484	61	22	-	53	36
Královéhradecký	1 516	79,0	845	395	75	125	-	49	27
Pardubický	1 612	87,3	995	372	81	22	50	42	50
Vysočina	1 416	81,9	927	265	72	57	-	66	29
Jihomoravský	4 952	108,8	2 231	1 665	295	418	28	101	214
Olomoucký	2 026	110,2	974	743	117	85	-	34	73
Zlínský	1 894	142,8	922	604	125	64	31	30	118
Moravskoslezský	2 986	121,7	1 861	667	200	76	-	89	93

ZEMĚDĚLSTVÍ

Tab. K.1 Výroba masa v jatečné hmotnosti v krajích České republiky v roce 2009

(subjekty se sídlem na území kraje)

	Maso celkem (bez drůbežího)	v tom					
		hovězí a telecí	z toho telecí	vepřové	skopové ¹⁾	z toho jehněčí	koňské
Výroba v tunách							
Česká republika	361 814	77 026	547	284 572	150	95	66
v tom kraj:							
Hl. m. Praha a Středočeský	51 101	8 255	68	42 801	31	12	14
Jihočeský	45 967	10 527	33	35 417	23	17	1
Plzeňský	27 307	7 119	59	20 169	14	9	4
Karlovarský	399	335	14	61	1	0	2
Ústecký	15 037	2 338	2	12 679	17	10	2
Liberecký	3 062	1 896	10	1 153	8	3	4
Královéhradecký	23 629	5 001	41	18 611	9	6	9
Pardubický	30 991	17 070	140	13 885	30	23	7
Vysočina	51 639	11 037	52	40 589	5	5	8
Jihomoravský	44 432	3 875	25	40 551	5	3	2
Olomoucký	27 394	2 959	12	24 434	1	1	1
Zlínský	13 009	4 920	80	8 071	8	6	10
Moravskoslezský	27 846	1 693	11	26 150	0	0	3
Index 2009/2008 v %							
Česká republika	91,1	96,3	95,2	89,8	79,0	79,1	101,2
v tom kraj:							
Hl. m. Praha a Středočeský	91,5	91,1	87,7	91,6	92,2	95,1	93,0
Jihočeský	80,6	90,6	74,1	78,1	77,1	71,1	93,3
Plzeňský	88,2	93,1	104,3	86,6	191,6	213,6	77,4
Karlovarský	88,3	92,0	195,7	71,7	42,8	63,2	364,3
Ústecký	83,0	86,8	25,8	82,4	48,7	51,6	143,0
Liberecký	76,8	86,8	102,6	64,4	78,3	116,8	115,4
Královéhradecký	92,2	93,4	93,2	91,8	99,0	80,6	100,6
Pardubický	95,0	102,9	77,7	86,8	89,5	76,4	135,5
Vysočina	98,9	104,3	111,5	97,6	112,7	138,1	104,0
Jihomoravský	93,7	93,9	126,5	93,7	77,6	77,5	54,1
Olomoucký	91,4	92,2	88,1	91,3	7,8	49,9	32,6
Zlínský	89,0	104,5	176,1	81,7	69,5	70,3	108,2
Moravskoslezský	97,9	90,8	51,3	98,4	16,2	9,8	158,0

¹⁾ včetně kozího masa

ZEMĚDĚLSTVÍ

Tab. K.2 Sklizeň vybraných zemědělských plodin podle krajů v roce 2009

(subjekty se sídlem na území kraje)

	Obiloviny celkem	z toho		Brambory (bez raných a sadby)	Cukrovka technická	Řepka	Kukuřice na zeleno a na siláž	Píce z orné půdě celkem ¹⁾	Píce z trvalých travních porostů ¹⁾
		pšenice	ječmen						
Sklizeň v tunách									
Česká republika	7 831 998	4 358 073	2 003 032	634 190	3 038 220	1 128 119	6 332 712	2 605 527	3 021 973
v tom kraje:									
Hl. m. Praha	41 832	25 506	11 348	367	11 405	6 617	10 255	4 218	621
Středočeský	1 576 511	921 084	426 959	140 096	903 588	236 709	950 323	406 520	207 506
Jihočeský	709 500	391 868	183 400	87 145	-	126 976	1 025 166	344 522	514 850
Plzeňský	557 318	319 227	160 648	26 084	-	114 269	824 453	266 655	358 032
Karlovarský	95 822	57 931	18 741	2 040	-	18 176	42 676	27 320	210 566
Ústecký	533 439	358 641	126 761	12 187	136 136	60 714	147 416	81 632	194 426
Liberecký	107 348	60 184	24 272	5 317	29 622	19 599	107 184	41 415	193 785
Královéhradecký	501 235	303 890	103 423	31 313	570 606	74 088	459 174	194 064	208 535
Pardubický	494 457	264 419	116 402	30 316	156 546	87 409	527 028	241 625	166 622
Vysočina	679 031	343 815	220 820	211 806	9 540	117 548	1 014 212	415 350	270 354
Jihomoravský	1 220 157	610 390	237 954	39 775	280 380	96 359	391 472	197 251	68 279
Olomoucký	625 462	319 404	207 142	15 398	523 352	69 341	352 595	156 150	200 651
Zlínský	325 684	180 084	66 871	8 286	63 196	39 798	236 187	114 862	169 295
Moravskoslezský	364 201	201 629	98 291	24 058	353 851	60 517	244 572	113 942	258 450
Index 2009/2008 v %									
Česká republika	93,6	94,1	89,3	97,5	105,3	107,5	103,1	100,4	101,9
v tom kraje:									
Hl. m. Praha	98,3	103,2	85,1	113,5	98,7	96,0	198,4	151,3	93,6
Středočeský	94,6	94,2	94,7	98,2	105,0	102,8	102,9	99,6	101,6
Jihočeský	90,6	90,9	90,9	99,9	x	109,3	105,9	102,0	100,8
Plzeňský	91,6	91,3	93,0	106,0	x	110,6	112,9	106,0	102,1
Karlovarský	83,7	85,2	68,8	48,6	x	110,4	103,0	120,1	106,5
Ústecký	90,0	97,6	79,3	94,7	94,1	105,4	87,6	88,9	104,7
Liberecký	83,1	84,6	73,0	58,4	112,6	107,2	97,0	93,8	104,0
Královéhradecký	94,6	94,5	92,3	102,0	106,5	106,5	101,6	98,5	103,4
Pardubický	93,2	92,8	89,0	93,3	113,1	109,2	103,6	101,2	102,5
Vysočina	93,1	93,8	89,9	101,0	112,0	112,9	107,7	102,0	98,2
Jihomoravský	95,6	94,5	84,8	94,9	97,7	111,3	85,8	97,0	101,4
Olomoucký	96,6	96,7	91,1	76,0	110,2	105,9	98,4	97,3	99,9
Zlínský	97,8	96,2	88,6	89,2	104,8	108,3	93,1	96,2	105,8
Moravskoslezský	94,7	98,4	87,0	95,7	105,1	105,5	108,6	103,8	99,3

¹⁾ v přepočtu na seno

ZEMĚDĚLSTVÍ

Tab. K.3 Sklizeň vybraných zemědělských plodin v Karlovarském kraji v roce 2009

Plodina	Plocha v ha	Celková sklizeň v t	Výnos v t/ha
OBILOVINY CELKEM	21 442	95 822	4,47
Pšenice celkem	11 929	57 931	4,86
v tom: pšenice ozimá	11 439	56 308	4,92
pšenice jarní	490	1 623	3,31
Žito	1 215	5 762	4,74
Ječmen celkem	4 633	18 741	4,05
v tom: ječmen ozimý	1 760	8 095	4,60
ječmen jarní	2 873	10 647	3,71
Oves	1 718	5 783	3,37
Triticale	1 498	6 076	4,06
Kukuřice na zrna	176	1 161	6,61
LUSKOVINY CELKEM	416	719	1,73
Brambory (bez ranných a sadby)	72	2 040	28,36
Cukrovka technická	-	-	-
Řepka	5 883	18 176	3,09
Kukuřice na zeleno a siláž	1 146	42 676	37,25
PÍČNINY NA ORNÉ PŮDĚ CELKEM (v přepočtu na seno)	5 038	27 320	5,42
TRVALÉ TRAVNÍ POROSTY - PÍČE (v přepočtu na seno)	62 025	210 566	3,39
CHMELNICE PLODÍCÍ	-	-	-
VINICE PLODNÉ	-	-	-

Graf č. K.4 Výroba masa v jatečné hmotnosti v krajích České republiky v letech 2004 a 2009

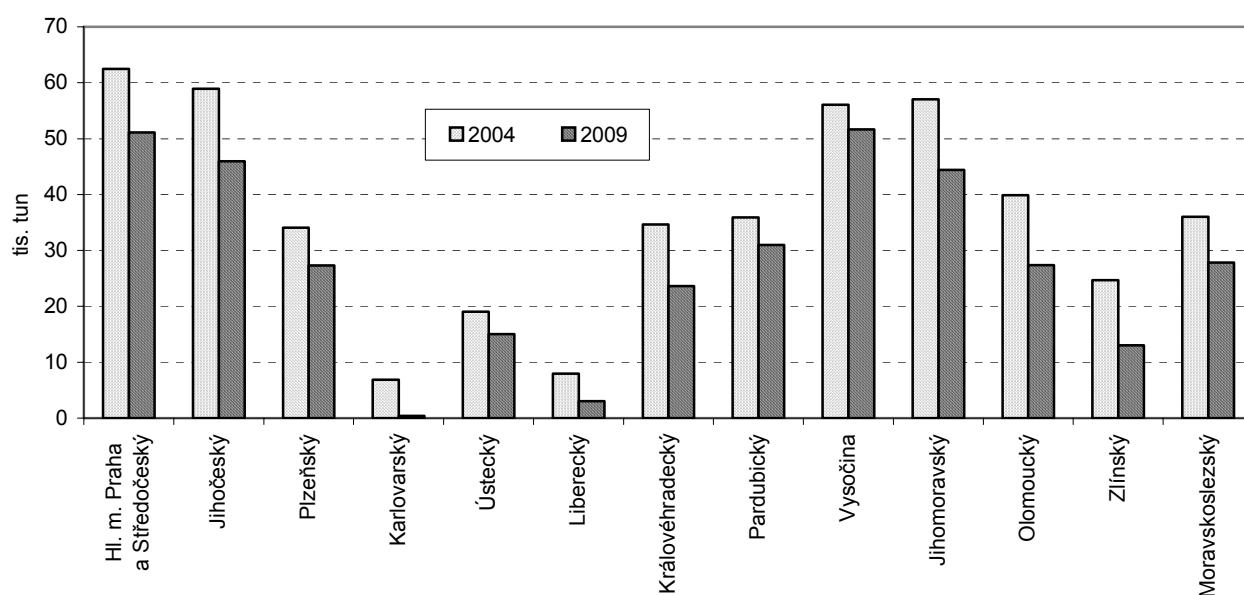

PRŮMYSL

Tab. L.1 Základní ukazatele v průmyslových podnicích se 100 a více zaměstnanci podle krajů v roce 2009
(subjekty se sídlem na území kraje)
(předběžné údaje)

	Průměrný počet podniků ve sledovaném období	Průměrný evidenční počet zaměstnanců		Průměrná hrubá měsíční mzda		Tržby za prodej vlastních výrobků a služeb průmyslové povahy	
		skutečnost (fyzické osoby)	index 2009/2008	skutečnost (Kč)	index 2009/2008	skutečnost (mil. Kč)	index 2009/2008
Česká republika	2 544	781 699	88,3	24 328	103,0	2 402 330	87,0
v tom:							
Hl.m.Praha	235	76 445	103,2	32 356	103,5	331 309	105,1
Středočeský	243	93 878	92,5	27 035	102,1	436 323	93,1
Jihočeský	170	45 741	90,9	22 593	102,5	102 298	81,0
Plzeňský	165	51 910	87,5	24 170	103,7	153 613	84,3
Karlovarský	88	20 233	82,5	22 426	108,4	32 955	84,7
Ústecký	190	56 048	87,6	24 288	104,0	241 145	78,6
Liberecký	121	41 479	83,4	24 038	104,8	102 135	89,4
Královéhradecký	152	39 121	84,0	21 478	104,6	73 367	82,5
Pardubický	150	42 898	84,8	21 810	104,5	160 876	89,2
Vysočina	145	44 336	82,4	22 435	100,3	89 510	76,8
Jihomoravský	282	68 698	88,1	22 480	103,1	155 698	82,1
Olomoucký	162	44 048	82,5	21 100	102,8	87 874	77,4
Zlínský	195	46 568	86,4	21 510	100,7	127 027	90,3
Moravskoslezský	244	110 296	87,7	24 113	97,5	308 200	81,4

Graf č. L.5 Průměrná hrubá měsíční mzda v průmyslových podnicích se 100 a více zaměstnanci v krajích České republiky v roce 2009

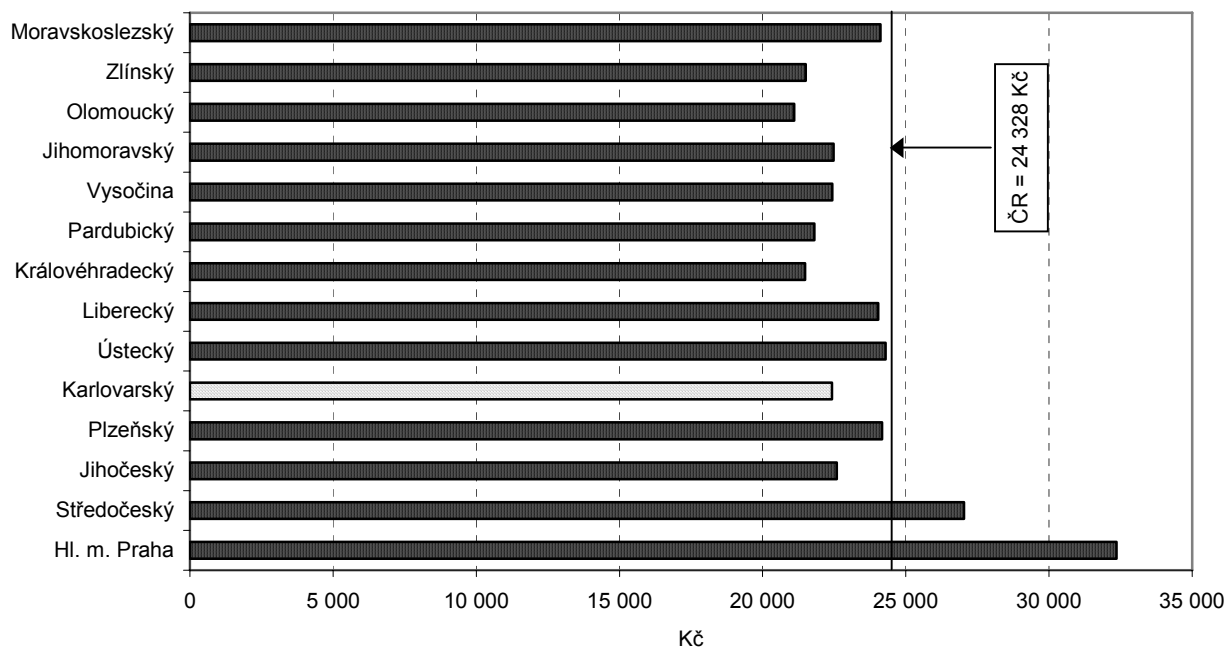

STAVEBNICTVÍ

Tab. M.1 Základní ukazatele stavebních podniků podle krajů v roce 2009

(subjekty se sídlem v kraji s 50 a více zaměstnanci)

(předběžné údaje)

	Průměrný počet podniků	Průměrný evidenční počet zaměstnanců		Průměrná měsíční mzda zaměstnance		Produktivita práce ze ZSV celkem	
		skutečnost (fyz. osoby)	index 2009/2008	skutečnost (Kč)	index 2009/2008	skutečnost (Kč b.c.)	index 2009/2008
Česká republika	831	109 304	99,8	28 091	105,5	1 863 032	99,9
v tom kraje:							
Hl. město Praha	145	31 911	101,6	32 987	100,8	2 252 236	96,4
Středočeský	65	6 837	98,7	27 426	113,1	1 587 769	105,3
Jihočeský	49	5 720	99,7	25 989	107,8	1 675 490	99,9
Plzeňský	39	3 657	97,3	25 023	105,7	1 610 159	88,4
Karlovarský	18	1 287	99,5	19 834	98,9	1 523 952	110,1
Ústecký	65	7 487	96,9	27 799	113,8	2 123 480	113,6
Liberecký	24	2 402	117,0	26 262	97,3	2 340 133	91,0
Královéhradecký	41	3 987	100,3	23 713	111,4	1 198 524	97,9
Pardubický	49	5 087	91,1	22 626	101,3	1 373 982	100,1
Vysočina	44	5 240	108,2	23 434	107,2	1 264 649	97,4
Jihomoravský	108	16 610	103,3	28 754	104,1	2 201 115	100,8
Olomoucký	35	3 528	94,8	29 926	121,4	1 495 739	102,6
Zlínský	57	5 672	100,0	24 855	112,1	1 374 175	93,4
Moravskoslezský	93	9 880	92,3	23 966	104,1	1 410 177	102,3

Tab. M.2 Stavební výroba podle krajů v roce 2009

(subjekty se sídlem v kraji s 50 a více zaměstnanci)

(předběžné výsledky)

	Základní stavební výroba (ZSV)		z toho			
			pozemní stavitelství		inženýrské stavitelství	
	skutečnost (mil. Kč b.c.)	index 2009/2008	skutečnost (mil. Kč b.c.)	index 2009/2008	skutečnost (mil. Kč b.c.)	index 2009/2008
Česká republika	203 637	99,7	72 634	87,0	125 952	110,0
v tom kraje:						
Hl. město Praha	71 870	97,9	16 947	81,0	53 693	106,5
Středočeský	10 856	103,9	4 777	87,6	5 385	117,3
Jihočeský	9 584	99,6	3 677	80,5	5 881	118,6
Plzeňský	5 888	86,0	1 679	54,5	4 184	112,0
Karlovarský	1 961	109,7	1 511	110,5	408	117,9
Ústecký	15 899	110,1	7 281	103,8	8 542	122,5
Liberecký	5 620	106,5	2 735	87,1	2 790	134,5
Královéhradecký	4 779	98,1	2 791	82,9	1 936	131,1
Pardubický	6 989	91,2	2 960	91,7	3 851	88,2
Vysočina	6 626	105,4	4 387	97,0	2 053	122,6
Jihomoravský	36 561	104,1	9 963	87,2	25 036	111,1
Olomoucký	5 277	97,2	3 461	101,1	1 795	92,9
Zlínský	7 794	93,5	3 813	84,9	3 721	130,7
Moravskoslezský	13 933	94,4	6 653	89,3	6 676	100,7

CESTOVNÍ RUCH

Tab. N.1 Návštěvnost v hromadných ubytovacích zařízeních podle krajů v roce 2009

	Hosté			Přenocování			Průměrný počet přenocování	Průměrná doba pobytu (dny)
	celkem	index 2009/2008	z toho nerezidenti	celkem	index 2009/2008	z toho nerezidenti		
Česká republika	12 105 287	94,3	6 081 244	36 934 558	94,0	17 880 519	3,1	4,1
v tom kraje:								
Hl. m. Praha	4 346 079	94,7	3 803 518	11 243 453	92,4	10 176 343	2,6	3,6
Středočeský	641 105	96,4	152 961	1 708 385	94,6	383 946	2,7	3,7
Jihočeský	923 715	98,7	284 541	2 878 787	97,4	660 298	3,1	4,1
Plzeňský	479 705	98,4	148 113	1 427 011	98,5	347 209	3,0	4,0
Karlovarský	660 560	97,1	453 106	4 150 202	93,2	2 995 922	6,3	7,3
Ústecký	336 324	91,8	108 486	971 319	86,2	275 040	2,9	3,9
Liberecký	675 722	96,0	172 916	2 461 759	101,2	660 830	3,6	4,6
Královéhradecký	839 451	93,0	234 167	3 217 133	95,0	873 061	3,8	4,8
Pardubický	337 698	93,6	50 413	974 152	92,0	132 176	2,9	3,9
Vysočina	366 298	92,5	51 305	924 960	93,5	111 892	2,5	3,5
Jihomoravský	1 046 234	88,2	352 018	2 070 949	90,1	604 645	2,0	3,0
Olomoucký	392 483	92,0	85 417	1 443 812	93,7	184 348	3,7	4,7
Zlínský	458 405	92,2	65 185	1 557 318	92,6	179 587	3,4	4,4
Moravskoslezský	601 508	94,0	119 098	1 905 318	98,8	295 222	3,2	4,2

Graf č. N.6 Průměrný počet přenocování v hromadných ubytovacích zařízeních podle krajů v roce 2009

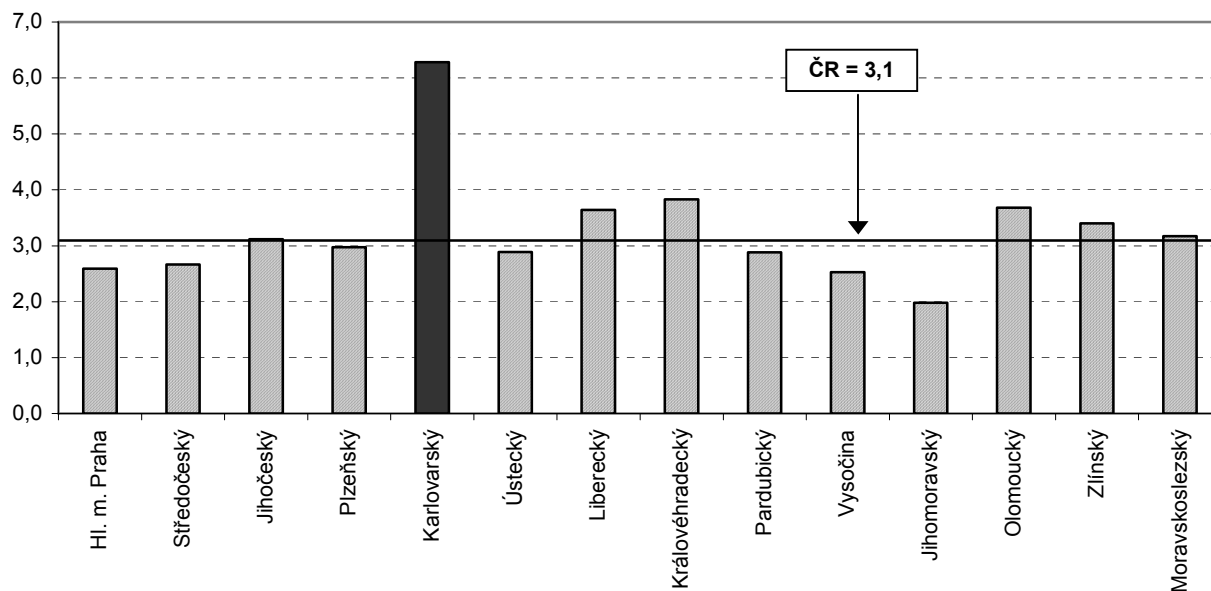

CESTOVNÍ RUCH

**Tab. N.2 Hosté v hromadných ubytovacích zařízeních v Karlovarském kraji podle zemí
v roce 2009**

	Hosté	Přenocování	Průměrný počet přenocování	Průměrná doba pobytu (dny)
Celkem	660 560	4 150 202	6,3	7,3
v tom:				
rezidenti	207 454	1 154 280	5,6	6,6
nerezidenti	453 106	2 995 922	6,6	7,6
v tom:				
Belgie	3 001	8 073	2,7	3,7
Bulharsko	434	1 650	3,8	4,8
Dánsko	2 001	6 160	3,1	4,1
Estonsko	457	3 155	6,9	7,9
Finsko	1 039	3 207	3,1	4,1
Francie	3 783	9 750	2,6	3,6
Chorvatsko	333	663	2,0	3,0
Irsko	296	719	2,4	3,4
Island	172	826	4,8	5,8
Itálie	3 718	11 115	3,0	4,0
Srbsko a Černá Hora	183	492	2,7	3,7
Kypr	1 064	2 648	2,5	3,5
Litva	1 026	4 853	4,7	5,7
Lotyšsko	261	2 288	8,8	9,8
Lucembursko	193	655	3,4	4,4
Lichtenštejnsko	36	138	3,8	4,8
Maďarsko	1 958	5 010	2,6	3,6
Malta	67	412	6,1	7,1
Německo	261 159	1 696 143	6,5	7,5
Nizozemsko	7 740	26 786	3,5	4,5
Norsko	1 254	3 382	2,7	3,7
Polsko	3 640	9 606	2,6	3,6
Portugalsko	410	1 379	3,4	4,4
Rakousko	6 462	18 849	2,9	3,9
Rumunsko	906	2 945	3,3	4,3
Rusko	64 104	741 770	11,6	12,6
Řecko	843	2 988	3,5	4,5
Slovensko	5 703	16 846	3,0	4,0
Slovinsko	405	710	1,8	2,8
Spojené království				
Velké Británie a Severního Irska	3 123	8 823	2,8	3,8
Španělsko	2 053	5 994	2,9	3,9
Švédsko	1 900	6 396	3,4	4,4
Švýcarsko	2 979	9 729	3,3	4,3
Turecko	559	2 346	4,2	5,2
Ukrajina	8 895	87 220	9,8	10,8
Ostatní evropské země	5 520	44 484	8,1	9,1
Kanada	1 188	5 873	4,9	5,9
Spojené státy americké	5 535	34 663	6,3	7,3
Brazílie	194	787	4,1	5,1
Mexiko	87	167	1,9	2,9
Ostatní americké země	496	1 564	3,2	4,2
Čína	5 490	6 212	1,1	2,1
Izrael	5 641	65 396	11,6	12,6
Japonsko	1 288	1 774	1,4	2,4
Jižní Korea	1 100	1 564	1,4	2,4
Ostatní asijské země	32 762	118 956	3,6	4,6
Jihoafrická republika	38	109	2,9	3,9
Ostatní africké země	981	9 002	9,2	10,2
Austrálie	487	1 301	2,7	3,7
Nový Zéland	64	150	2,3	3,3
Oceánie	78	194	2,5	3,5

CENY

**Tab. O.1 Průměrné ceny vybraných výrobků zemědělských výrobců v krajích ČR
v prosinci 2009**

v Kč

Název reprezentanta	Měřicí jednotka	Česká republika	Hl. m. Praha	Středočeský	Jihočeský	Plzeňský	Karlovarský	Ústecký	Liberecký
Pšenice potravinářská	1 tuna	2 663	.	2 616	2 819	2 750	.	2 602	.
Pšenice krmná	1 tuna	2 419	.	2 294	2 346	2 422	.	2 353	2 543
Ječmen sladovnický	1 tuna	3 336	.	3 464	2 912	.	.	2 831	.
Brambory konzumní	1 tuna	2 762	.	2 786	3 073
Býci jateční tř.j. SEU v živém	1 tuna	38 636	.	38 600	39 081	38 441	.	38 171	.
Jalovice jateč. tř.j. SEU v živém	1 tuna	30 615	.	30 058	31 510
Krávy jateč. tř.j. SEU v živém	1 tuna	25 243	.	24 404	25 496	25 364	.	27 500	25 880
Prasata jatečná tř.j. SEU v živém	1 tuna	26 930	.	27 029	25 918	26 262	.	26 424	.
Mléko kravské Q tř. j.	1000 l	6 443	.	6 417	6 752	6 659	6 324	6 326	6 205
Vejce slepičí konzumní tříděná	1000 ks	1 866	.	1 870	2 048

dokončení
v Kč

Název reprezentanta	Měřicí jednotka	Královéhradecký	Pardubický	Vysočina	Jihomoravský	Olomoucký	Zlínský	Moravskoslezský
Pšenice potravinářská	1 tuna	2 721	2 578	2 706	2 627	2 645	2 701	2 737
Pšenice krmná	1 tuna	2 569	2 696	2 425	2 411	2 291	.	2 467
Ječmen sladovnický	1 tuna	2 750	3 867	3 190	3 129	3 575	3 569	3 997
Brambory konzumní	1 tuna	2 948	.	2 419
Býci jateční tř.j. EU v živém	1 tuna	39 164	38 750	38 410	38 803	38 736	.	.
Jalovice jateč. tř.j. EU v živém	1 tuna	30 950
Krávy jateč. tř.j. EU v živém	1 tuna	25 489	25 016	26 351	25 361	24 386	23 419	24 009
Prasata jatečná tř.j. EU v živém	1 tuna	27 041	29 437	26 209	27 718	26 719	.	26 569
Mléko kravské Q tř. j.	1000 l	6 493	6 465	6 365	6 446	6 347	6 312	6 095
Vejce slepičí konzumní tříděná	1000 ks

CENY

**Tab. O.2 Průměrné spotřebitelské ceny vybraných druhů zboží a služeb v krajích ČR
v prosinci 2009**

v Kč

Název reprezentanta	Měrná jednotka	Česká republika	Hl. m. Praha	Středo-český	Jiho-český	Plzeňský	Karlovar-ský	Ústecký	Liberecký
Chléb konzumní kmínový	1 kg	18,77	17,40	18,39	19,06	17,74	18,12	17,51	19,10
Pečivo pšeničné bílé	1 kg	33,87	31,36	37,68	43,41	27,39	31,78	27,13	32,52
Pšeničná mouka hladká	1 kg	8,90	9,03	8,96	9,82	8,60	9,30	7,90	9,57
Těstoviny vaječné	1 kg	31,24	31,96	33,80	32,31	32,22	29,17	29,09	32,37
Rýže loupaná dlouhozrná	1 kg	35,15	33,30	35,60	36,07	35,40	33,10	33,90	37,83
Vepřová pečeně s kostí	1 kg	103,63	109,79	107,55	102,53	106,18	106,06	101,87	106,98
Vepřová kýta bez kosti	1 kg	106,63	110,26	110,50	105,97	102,93	101,00	108,63	121,40
Vepřový bůček	1 kg	66,15	66,93	68,23	65,63	68,90	74,00	64,27	79,85
Hovězí maso přední bez kosti	1 kg	132,27	135,51	129,73	138,63	122,27	139,00	136,63	126,75
Hovězí maso přední s kostí	1 kg	86,39	89,43	90,98	78,97	93,57	91,00	89,60	84,90
Hovězí svíčková pravá	1 kg	569,10	598,23	608,33	551,33	499,00	599,00	588,00	624,50
Šunkový salám	1 kg	117,27	119,81	124,00	118,44	118,89	134,08	106,54	115,38
Poličan	1 kg	169,98	176,56	172,00	181,00	170,67	184,50	174,97	164,00
Kuřata kuchaná celá	1 kg	56,18	53,76	58,90	57,56	55,83	61,88	55,35	58,01
Filé mražené	1 kg	132,79	137,49	141,98	133,06	132,80	107,37	133,97	146,63
Uzená makrela	1 kg	101,04	109,68	99,48	104,93	90,63	89,00	102,33	91,15
Vejce slepičí čerstvá	10 ks	27,21	26,48	26,80	28,27	26,28	28,78	26,63	26,83
Mléko polotučné trvanlivé	1 l	14,47	14,15	13,90	16,77	13,57	15,90	13,57	14,70
Sušené plnotučné mléko (Sunar)	400 g	127,00	129,51	123,78	138,02	121,58	123,64	120,44	145,34
Eidamská cihla	1 kg	114,91	120,76	116,45	111,32	110,83	134,50	117,38	116,50
Lučina	1 kg	183,46	176,17	187,59	175,30	172,46	190,40	189,47	197,70
Jogurt bílý netučný	150 g	5,87	5,55	5,67	5,94	5,73	5,22	5,97	5,40
Tvaroh měkký konzumní	1 kg	58,51	62,60	63,40	60,40	55,07	45,60	60,40	58,20
Máslo čerstvé	1 kg	111,99	113,75	105,97	117,65	104,80	110,20	108,49	112,67
Olej slunečnicový	1 l	41,37	41,18	39,90	45,24	42,42	28,40	35,23	62,49
Pomeranče	1 kg	27,81	26,72	29,98	26,61	30,13	28,23	26,57	28,14
Banány žluté	1 kg	26,73	26,50	26,89	27,46	26,07	24,79	26,97	25,85
Jablka konzumní	1 kg	21,68	23,13	24,10	19,25	24,46	19,65	20,18	19,14
Konzumní brambory	1 kg	9,15	9,28	9,09	8,30	9,68	8,46	9,72	9,08
Rajská jablka červená kulatá	1 kg	29,57	27,80	29,53	30,13	32,33	27,94	30,85	28,79
Papriky	1 kg	48,43	46,73	49,23	48,20	49,80	43,73	47,27	50,62
Mrkev pravá	1 kg	12,01	12,34	12,27	12,63	13,08	10,98	11,26	11,54
Cibule suchá	1 kg	10	9,65	11,30	10,92	8,57	9,90	10,07	10,90
Cukr krystalový	1 kg	19,10	19,04	19,38	19,69	18,34	20,57	18,46	19,10
Káva zrnková pražená	100 g	10,93	10,71	10,86	12,21	11,19	10,08	10,72	11,29
Přírodní minerální voda uhlíčitá	1 l	7,80	7,93	7,71	7,17	8,26	7,95	7,87	8,03
Karlovarská Becherovka	1 l	317,54	302,55	341,43	339,80	309,00	369,00	309,00	309,00
Pivo výčepní, světlé, lahvévé	0,5 l	9,10	9,53	9,61	7,89	9,78	9,27	8,31	9,90
Čištění zimního pláště	1 ks	149,67	150,31	144,75	154,33	136,67	140,00	168,33	202,50
Hnědé uhlí	100 kg	332,31	317,70	289,00	368,00	320,00	290,00	336,70	310,00
Acylypyrin	10 ks	18,08	18,37	19,00	19,00	19,20	19,20	16,80	16,81
Paralen 500	10 ks	15,27	15,67	15,00	15,00	15,20	15,90	13,50	15,90
Celaskon 250	30 ks	43,24	43,34	43,70	44,00	41,70	43,70	43,70	43,70
Lékařská prohl. na žádost pacienta	1 výkon	346,34	401,25	362,50	300,00	366,67	275,00	375,00	312,50
Seřízení sbíhavosti předních kol	1 oprava	777,28	809,97	859,50	633,68	714,33	981,25	887,30	454,40
Parkovné za osobní automobil	1 hod.	19,94	31,56	14,00	19,50	20,00	22,50	17,00	24,00
Poplatek za technickou kontrolu	poplatek	579,32	744,63	557,50	570,00	636,67	665,00	610,00	625,00
Gerbera velkokvětá	1 ks	35,72	43,13	31,25	36,67	40,67	35,00	36,33	32,50
Pronájem kurtu na squash	1 hod.	258,13	323,97	261,25	260,00	226,00	240,00	228,00	216,80
Vstupenka do kina	průměr	88,53	131,00	73,18	79,00	106,67	90,25	86,08	76,00
Poplatek za školní družinu	měsíčně	111,68	196,88	78,13	108,33	96,67	137,50	126,67	90,00
Hovězí guláš	100 g	52,08	51,51	55,75	50,00	52,33	46,00	62,67	54,50
Řízek vepřový smažený	100 g	57,92	54,39	59,42	53,28	55,56	50,28	49,17	59,50
Smažený sýr	100 g	55,17	54,65	49,25	62,33	51,67	44,84	73,67	46,50
Coca Cola (Pepsi Cola) v restauraci	0,2 l	19,68	18,35	19,12	18,16	17,01	17,00	20,69	17,87
Pivo světlé, sudové, výčepní	0,5 l	20,85	23,13	19,75	19,33	22,00	19,50	20,67	22,50
Oběd ve škol. jídel. (stráv. 11 - 14 let)	1 menu	21,31	24,31	21,00	20,67	23,33	19,00	20,00	22,00

CENY

Tab. O.2 Průměrné spotřebitelské ceny vybraných druhů zboží a služeb v krajích ČR v prosinci 2009

dokončení
v Kč

Název reprezentanta	Měrná jednotka	Králové- hradecký	Pardu- bický	Vysočina	Jihomo- ravský	Olomouc- ký	Zlínský	Moravsko- slezský
Chléb konzumní kmínový	1 kg	19,43	18,37	18,80	19,12	18,58	21,34	20,03
Pečivo pšeničné bílé	1 kg	36,82	33,53	39,15	35,66	31,75	36,43	31,17
Pšeničná mouka hladká	1 kg	10,65	8,62	10,22	8,73	8,70	9,26	7,65
Těstoviny vaječné	1 kg	32,60	30,13	34,17	30,97	27,10	31,78	29,53
Rýže loupaná dlouhozrná	1 kg	36,81	33,98	31,40	35,70	38,38	33,19	36,37
Vepřová pečeně s kostí	1 kg	103,98	106,37	101,98	104,87	96,93	95,46	98,65
Vepřová kýta bez kosti	1 kg	101,50	104,00	104,00	115,96	98,67	96,60	101,36
Vepřový bůček	1 kg	63,95	64,45	58,00	66,76	64,00	62,60	64,36
Hovězí maso přední bez kosti	1 kg	144,00	129,45	127,00	133,18	141,33	144,27	117,18
Hovězí maso přední s kostí	1 kg	84,45	85,45	75,00	81,18	82,00	92,00	87,36
Hovězí svíčková pravá	1 kg	599,00	649,50	634,50	622,40	447,67	495,33	483,20
Šunkový salám	1 kg	117,83	124,00	105,08	119,29	110,33	118,78	114,06
Poličan	1 kg	172,00	173,86	174,00	162,00	170,67	162,33	157,71
Kuřata kuchaná celá	1 kg	55,72	57,35	55,06	58,05	55,79	54,94	53,19
Filé mražené	1 kg	97,25	166,42	116,92	120,10	135,40	166,47	123,16
Uzená makrela	1 kg	109,00	94,45	104,45	100,98	105,67	116,27	90,75
Vejce slepičí čerstvá	10 ks	26,67	27,83	29,66	28,70	26,97	29,04	25,21
Mléko polotučné trvanlivé	1 l	12,40	15,90	13,40	13,70	14,57	15,90	15,42
Sušené plnotučné mléko (Sunar)	400 g	129,82	134,00	122,34	127,41	114,63	124,42	128,33
Eidamská cihla	1 kg	127,41	110,50	113,33	111,90	114,74	111,67	105,96
Lučina	1 kg	169,10	179,00	184,70	185,52	195,27	197,27	178,10
Jogurt bílý netučný	150 g	5,87	6,15	6,75	6,36	5,97	6,08	5,57
Tvaroh měkký konzumní	1 kg	47,60	64,80	68,00	54,92	50,27	54,27	60,56
Máslo čerstvé	1 kg	115,67	115,53	113,77	115,92	114,93	117,64	107,21
Olej slunečnicový	1 l	41,40	44,90	32,90	41,71	38,23	41,57	43,72
Pomeranče	1 kg	28,95	28,93	28,68	27,46	26,74	26,41	27,21
Banány žluté	1 kg	26,58	27,72	29,30	27,85	27,36	27,84	24,08
Jablka konzumní	1 kg	19,41	19,51	21,68	22,44	22,58	20,70	21,63
Konzumní brambory	1 kg	8,36	9,17	9,24	9,54	9,75	8,89	8,82
Rajská jablka červená kulatá	1 kg	28,87	31,50	28,08	30,26	28,52	29,06	29,85
Papriky	1 kg	49,03	51,26	48,25	48,69	46,52	49,49	48,84
Mrkev pravá	1 kg	11,62	10,75	13,42	12,70	11,83	11,49	11,41
Cibule suchá	1 kg	9,05	10,40	9,40	11,32	9,07	9,57	8,99
Cukr krystalový	1 kg	18,83	18,83	19,35	18,67	19,12	19,46	19,36
Káva zrnková pražená	100 g	12,00	10,58	10,93	10,30	10,72	11,53	10,73
Přírodní minerální voda uhlíčitá	1 l	7,44	7,49	7,46	7,73	7,78	8,06	8,07
Karlovarská Becherovka	1 l	309,00	309,00	318,00	318,00	309,00	318,00	309,00
Pivo výčepní, světlé, lahvové	0,5 l	8,88	9,57	9,22	8,56	8,94	9,13	9,14
Čištění zimního pláště	1 ks	146,00	129,00	130,00	142,60	141,67	151,33	156,60
Hnědé uhlí	100 kg	307,00	309,90	339,20	351,00	328,50	493,00	315,00
Acylpyrin	10 ks	18,00	19,00	15,00	19,00	19,20	17,50	16,80
Paralen 500	10 ks	15,00	16,00	14,50	15,00	15,90	15,90	15,90
Celaskon 250	30 ks	43,00	43,00	40,00	43,00	43,70	43,70	43,70
Lékařská prohl. na žádost pacienta	1 výkon	350,00	375,00	300,00	306,00	240,00	402,00	374,44
Seřízení sbíhavosti předních kol	1 oprava	723,00	639,50	935,75	661,09	826,50	664,80	906,80
Parkovné za osobní automobil	1 hod.	21,25	17,50	17,50	17,00	14,17	21,00	21,11
Poplatek za technickou kontrolu	poplatek	550,00	470,00	670,00	549,20	493,33	520,00	486,00
Gerbera velkokvětá	1 ks	33,50	35,00	33,50	35,80	35,00	36,00	33,40
Pronájem kurtu na squash	1 hod.	266,67	230,00	176,67	283,89	275,00	235,83	264,44
Vstupenka do kina	průměr	87,87	81,83	70,44	94,43	87,54	74,25	77,28
Poplatek za školní družinu	měsíčně	75,00	97,50	97,50	107,50	78,00	91,67	120,00
Hovězí guláš	100 g	42,00	61,50	49,00	51,47	43,50	50,56	51,40
Řízek vepřový smažený	100 g	71,67	54,17	53,34	60,13	61,33	56,56	64,53
Smažený sýr	100 g	58,34	56,67	43,75	58,66	53,81	49,07	55,47
Coca Cola (Pepsi Cola) v restauraci	0,2 l	21,25	24,30	15,98	23,37	22,93	19,44	18,06
Pivo světlé, sudové, výčepní	0,5 l	19,50	23,50	20,00	22,20	20,50	20,00	19,10
Oběd ve škol. jídel. (stráv. 11 - 14 let)	1 menu	19,50	20,50	19,00	21,60	21,67	20,00	21,60

VYBRANÉ UKAZATELE HOSPODÁŘSTVÍ ČR

Tab. P.1 Vybrané ukazatele vývoje hospodářství ČR v roce 2009

	Měřicí jednotka	4. čtvrtletí		rok 2009	
		absolutně	index 2009/2008	absolutně	index 2009/2008
HRUBÝ DOMÁCÍ PRODUKT					
- v běžných cenách	mld. Kč	926,5	98,5	3 627,2	98,3
- ve stálých cenách roku 2000	mld. Kč	744,3	97,2	2 925,3	95,8
OBYVATELSTVO					
Živě narození	tis. osob	28,2	100,4	118,3	99,0
Zemřelí	tis. osob	27,5	104,6	107,4	102,4
Stav obyvatel ke konci období	tis. osob	x	x	10 506,8	100,4
CENY A ŽIVOTNÍ NÁKLADY (v posledním měsíci čtvrtletí)		1)	2)	3)	4)
Úhrnný index spotřebitelských cen (životních nákladů)	%	101,0	112,9	111,9	101,0
v tom: potraviny a nealkoholické nápoje	%	96,5	108,1	108,3	96,1
alkoholické nápoje, tabák	%	102,0	130,9	131,6	106,5
odívání a obuv	%	97,2	90,9	92,9	97,5
bydlení, voda, energie, paliva	%	104,4	129,6	127,1	107,2
byt. vybavení, zařiz. domácn., opravy	%	99,1	98,0	98,9	99,4
zdraví	%	96,0	137,6	136,1	96,8
doprava	%	104,5	99,0	98,1	94,2
pošty a telekomunikace	%	96,0	97,0	90,8	95,4
rekreace a kultura	%	99,1	99,7	99,6	99,1
vzdělávání	%	101,5	112,8	109,6	102,7
stravování a ubytování	%	101,5	116,0	115,4	102,3
ostatní zboží a služby	%	101,8	111,1	110,2	101,9
Index životních nákladů důchodců	%	101,0	117,5	115,9	101,5
Index cen průmyslových výrobců	%	99,2	106,5	106,9	96,9
Index cen stavebních prací	%	100,3	113,3	x	101,2
Index cen zemědělských výrobců	%	87,3	91,1	x	75,2
Index cen tržních služeb ⁵⁾	%	100,8	110,6	x	101,5
ZAMĚSTNANOST A MZDY					
Počet zaměstnanců přepočtený na plně zaměstnané	tis. osob	3 749,2	93,2	3 813,7	94,1
v tom: podnikatelská sféra	tis. osob	3 043,6	91,5	3 114,9	92,5
nepodnikatelská sféra	tis. osob	705,6	101,2	698,9	101,7
Průměrná měsíční mzda zaměstnanců na plně zaměstnané	Kč	25 752	105,2	23 598	104,0
v tom: podnikatelská sféra	Kč	25 347	105,2	23 411	103,8
nepodnikatelská sféra	Kč	27 498	104,5	24 433	104,7
NEZAMĚSTNANOST		6)	7)		
Počet evidovaných uchazečů o zaměstnání	osoby	539 136	352 250	x	x
Počet volných pracovních míst	počet	30 927	91 189	x	x
Míra registrované nezaměstnanosti	%	9,20	6,00	x	x

1) stejný měsíc předch. roku = 100

2) průměr roku 2005 = 100

3) prosinec 2005 = 100

4) průměr od počátku roku ke stejnému období předchozího roku

5) index tržních služeb agreguje indexy cen nákladní dopravy, spojových výkonů, peněžnictví bez úrokových sazeb, pojišťovnictví, ostatních podnikatelských služeb a index cen stočného

6) stav k poslednímu dni sledovaného období

7) stav k 31. 12. 2008

VYBRANÉ UKAZATELE HOSPODÁŘSTVÍ ČR

Tab. P.1 Vybrané ukazatele vývoje hospodářství ČR v roce 2009

dokončení

	Měřicí jednotka	4. čtvrtletí		rok 2009	
		absolutně	index 2009/2008	absolutně	index 2009/2008
PRŮMYSL					
Index průmyslové produkce celkem ⁸⁾		.	97,7	.	86,6
Tržby za prodej vl. výrobků a služeb (běžné ceny)	mld. Kč	987,5	95,7	3 705,9	89,4
STAVEBNICTVÍ					
Stavební produkce ⁸⁾	mld. Kč	.	102,7	.	99,0
Tržby za prodej vl. výrobků a služeb (běžné ceny)	mld. Kč	225,6	90,3	766,5	91,9
STAVEBNÍ OHLÁŠENÍ A POVOLENÍ					
Počet vydaných stavebních ohlášení a povolení	tis.	27,5	94,0	112,7	92,2
Orientační hodnota staveb (běžné ceny)	mld. Kč	100,8	115,4	407,6	104,3
ZEMĚDĚLSTVÍ					
Výroba masa v jatečné hmotnosti					
hovězí (včetně telecího)	tis. t	20,4	100,3	77,0	96,3
vepřové	tis. t	71,0	91,9	284,6	89,8
Tržby za prodej vl. výrobků a služeb (běžné ceny)	mld. Kč	21,5	105,4	79,0	112,6
MALOOBCHOD KROMĚ MOTOROVÝCH VOZIDEL ¹⁰⁾					
Tržby celkem ⁸⁾	mld. Kč	244,2	100,4	894,3	98,8
UBYTOVÁNÍ, STRAVOVÁNÍ A POHOSTINSTVÍ					
Tržby celkem ⁸⁾	mld. Kč	34,4	95,6	139,2	93,0
CESTOVNÍ RUCH					
Počet hostů v hromadných ubytovacích zařízeních	tis. osob	2 447,6	94,0	12 105,3	94,3
Počet přenocování	tis. osob	6 756,2	92,6	36 934,6	94,0
DOPRAVA					
Železniční nákladní doprava	mil. t	21,8	96,7	76,1	80,1
Železniční osobní doprava	mil. osob	41,2	91,6	164,8	92,9
Silniční nákladní doprava (veřejná a neveřejná)	mil. t	99,7	94,8	370,1	85,7
Silniční osobní doprava (veřejná, bez MHD)	mil. osob	92,1	83,9	355,7	88,8
Tržby celkem ^{8), 11)}	mld. Kč	116,5	94,3	457,7	91,8
TVORBA HRUBÉHO FIXNÍHO KAPITÁLU ⁸⁾					
celkem	mld. Kč	211,9	93,0	822,1	91,7
z toho: ostatní stroje a zařízení	mld. Kč	49,5	77,4	202,1	80,2
dopravní prostředky	mld. Kč	26,4	76,9	107,5	77,3
obydlí	mld. Kč	30,0	92,3	118,3	89,3
ostatní budovy a stavby	mld. Kč	89,6	108,7	338,5	103,7
BYTOVÁ VÝSTAVBA					
Počet zahájených bytů	byt	7 628	78,8	37 319	85,7
Počet dokončených bytů	byt	12 722	102,6	37 526	100,4
STÁTNÍ ROZPOČET					
Příjmy celkem	mld. Kč	247,8	92,0	974,6	91,6
Výdaje celkem	mld. Kč	352,9	117,8	1 167,0	107,7
Přebytek (schodek -)	mld. Kč	-105,1	x	-192,4	x
ZAHRANIČNÍ OBCHOD ⁹⁾					
Vývoz fco hranice dodávajícího státu	mld. Kč	556,8	97,6	2 131,3	86,2
Dovoz fco dodávajícího státu	mld. Kč	522,3	89,1	1 979,3	82,3
Saldo obchodní bilance	mld. Kč	34,5	x	152,0	x
REGISTR EKONOMICKÝCH SUBJEKTŮ					
Počty jednotek celkem		⁶⁾ 2 570 611	⁷⁾ 2 552 149	x	x
z toho: soukromí podnikatelé vč. rolníků a osob podn.					
podle zvláštních předpisů		1 936 301	1 957 502	x	x
obchodní společnosti		329 100	311 309	x	x
družstva		15 636	15 338	x	x
státní podniky		420	526	x	x

⁶⁾ stav k poslednímu dni sledovaného období

⁸⁾ indexy ve stálých cenách

¹⁰⁾ CZ-NACE, oddíl 47

⁷⁾ stav k 31. 12. 2008

⁹⁾ podle uzávěrky k 26. 2. 2010

¹¹⁾ CZ-NACE, oddíly 49 až 52

VYBRANÉ UKAZATELE HOSPODÁŘSTVÍ ČR

Tab. P.2 Indexy cen výrobců v České republice v roce 2008 a 2009

Rok		2008		2009												
Měsíc		12.	prům. ¹⁾	1.	2.	3.	4.	5.	6.	7.	8.	9.	10.	11.	12.	prům. ¹⁾
Index cen zemědělských výrobců	a	97,5	97,9	97,0	98,9	100,5	99,8	97,4	104,6	98,3	94,1	96,7	98,4	99,8	101,2	98,9
	b	77,2	108,8	73,2	71,9	71,4	70,8	68,6	72,1	73,3	76,5	78,8	80,7	84,0	87,3	75,2
	c	104,4	128,5	101,3	100,2	100,7	100,5	97,9	102,4	100,7	94,8	91,7	90,2	90,0	91,1	96,6
	d	109,3	x	104,5	99,8	95,2	90,5	85,9	81,8	78,3	76,2	74,9	74,4	74,5	75,1	x
z toho:																
rostlinné výrobky	a	97,8	97,2	96,9	100,4	101,7	99,2	95,6	108,6	96,7	89,9	94,2	97,3	99,7	101,8	98,4
	b	70,9	111,8	66,3	65,3	64,6	63,1	58,9	64,3	65,2	69,2	72,4	75,0	79,1	82,3	67,8
	c	117,8	158,9	114,1	114,6	116,5	115,6	110,5	120,0	116,0	104,3	98,2	95,5	95,2	96,9	107,7
	d	112,7	x	106,4	100,2	94,2	88,2	81,7	76,3	71,6	68,9	67,4	66,9	67,1	67,7	x
živočišné výrobky	a	97,0	98,7	97,2	97,5	99,2	100,5	99,4	100,3	100,2	98,9	99,4	99,4	99,8	100,8	99,4
	b	85,2	105,2	82,3	81,0	81,1	82,0	83,4	84,0	85,2	85,7	86,3	86,9	89,2	92,8	84,8
	c	92,9	102,8	90,3	88,0	87,3	87,7	87,2	87,5	87,7	86,7	86,2	85,7	85,5	86,2	87,2
	d	105,2	x	102,2	99,2	96,3	93,5	91,3	89,2	87,5	86,1	85,1	84,4	84,3	84,8	x
Index cen průmyslových výrobců	a	98,5	100,0	101,1	100,3	98,9	99,5	99,6	100,0	99,6	100,2	99,6	99,8	100,4	100,1	99,9
	b	99,9	104,5	99,2	99,4	98,0	97,5	96,2	95,6	95,1	94,9	94,6	95,4	97,6	99,2	96,9
	c	107,4	110,5	108,6	108,9	107,7	107,2	106,8	106,8	106,4	106,6	106,2	106,0	106,4	106,5	107,0
	c*	107,8	110,9	109,0	109,3	108,1	107,6	107,2	107,2	106,8	107,0	106,6	106,4	106,8	106,9	107,4
d	104,5	x	103,9	103,4	102,7	102,1	101,4	100,6	99,7	98,8	97,9	97,2	96,9	96,9	x	
Index cen stavebních prací (odhady) ²⁾	a	100,1	100,3	100,2	100,1	100,1	100,0	99,9	100,0	100,0	100,0	99,9	99,9	100,0	100,2	100,0
	b	103,6	104,5	103,0	102,5	102,3	101,9	101,3	101,0	100,7	100,6	100,4	100,3	100,2	100,3	101,2
	c	113,0	111,9	113,2	113,3	113,4	113,4	113,3	113,3	113,3	113,3	113,2	113,1	113,1	113,3	113,3
	d	104,5	x	104,3	104,2	103,9	103,7	103,4	103,0	102,7	102,4	102,1	101,8	101,5	101,2	x
Index cen tržních služeb ³⁾	a	99,4	100,3	99,5	100,4	101,6	100,4	100,2	99,2	98,8	99,9	101,0	100,6	99,9	99,3	100,1
	b	103,9	103,9	102,6	101,7	102,0	101,7	101,8	101,5	101,4	101,2	101,1	100,9	100,9	100,8	101,5
	c	109,7	109,1	109,1	109,5	111,3	111,8	112,0	111,1	109,8	109,7	110,8	111,5	111,4	110,6	110,7
	d	103,9	x	103,8	103,7	103,5	103,3	103,1	102,9	102,7	102,5	102,3	102,0	101,7	101,5	x
z toho:																
nákladní doprava celkem	a	98,8	100,2	98,6	97,5	100,4	99,4	100,0	98,4	99,5	100,0	100,6	99,4	99,8	100,1	99,5
	b	102,3	103,2	100,1	97,1	97,0	96,5	96,4	94,5	93,6	92,9	93,3	92,8	92,7	93,9	95,0
	c	109,0	109,1	107,5	104,8	105,2	104,6	104,6	102,9	102,4	102,4	103,0	102,4	102,2	102,3	103,7
	d	103,2	x	103,0	102,6	102,1	101,6	101,0	100,3	99,5	98,5	97,6	96,6	95,7	95,0	x
poštovní a kurýrní služby	a	100,0	101,5	100,8	100,0	100,0	100,0	100,0	100,0	100,0	100,0	100,0	100,0	100,0	100,0	100,1
	b	120,1	120,1	101,1	101,1	101,1	100,8	100,8	100,8	100,8	100,8	100,8	100,8	100,8	100,8	100,9
	c	123,1	123,0	124,1	124,1	124,1	124,1	124,1	124,1	124,1	124,1	124,1	124,1	124,1	124,1	124,1
	d	120,1	x	118,2	116,4	114,7	113,0	111,3	109,7	108,1	106,6	105,1	103,7	102,3	100,9	x
telekomunikační služby	a	100,0	100,0	95,3	100,0	104,7	100,0	99,3	100,2	100,0	100,0	98,0	100,0	100,0	100,0	99,8
	b	99,7	99,3	95,0	95,0	98,2	98,2	97,5	97,7	97,7	98,5	97,3	97,3	97,3	97,3	97,3
	c	99,5	100,3	94,8	94,8	99,3	99,3	98,6	98,8	98,8	98,8	96,8	96,8	96,8	96,8	97,5
	d	99,3	x	99,0	98,7	98,6	98,5	98,3	98,1	97,9	97,8	97,8	97,7	97,5	97,3	x
architektonické a inženýrské služby	a	100,0	100,8	100,0	99,1	100,1	100,0	100,0	100,3	100,2	99,6	100,0	100,0	99,9	99,6	99,9
	b	110,6	109,5	110,3	104,6	99,7	99,6	99,7	99,9	100,2	99,8	99,4	99,4	99,2	98,8	100,8
	c	123,4	121,6	123,4	122,3	122,4	122,4	122,4	122,8	123,0	122,5	122,5	122,5	122,4	121,9	122,5
	d	109,5	x	110,1	110,0	109,0	108,1	107,1	106,2	105,4	104,5	103,6	102,6	101,7	100,8	x
reklamní služby a průzkum trhu	a	94,4	100,6	98,7	101,6	109,0	103,5	102,5	93,6	90,1	99,8	111,8	105,9	99,9	94,7	100,7
	b	107,1	109,9	103,9	103,5	110,2	107,7	110,4	108,4	108,9	108,7	108,9	109,1	109,0	109,4	108,2
	c	129,0	128,3	127,3	129,4	141,0	146,0	149,6	140,0	126,1	125,9	140,8	149,1	149,0	141,1	138,8
	d	109,9	x	109,0	108,0	108,1	107,7	107,7	107,7	107,7	107,8	108,0	108,1	108,1	108,0	108,2
služby v oblasti pronájmu	a	100,0	100,1	100,1	100,9	99,5	99,9	100,0	99,5	100,0	100,0	99,9	100,0	100,0	100,1	100,0
	b	101,3	101,1	100,9	101,4	101,4	101,5	101,3	100,7	100,7	100,7	100,2	99,8	99,8	99,9	100,7
	c	102,8	102,2	102,9	103,8	103,3	103,2	103,2	102,7	102,7	102,7	102,6	102,6	102,6	102,7	102,9
	d	101,1	x	101,0	101,1	101,1	101,2	101,2	101,2	101,2	101,2	101,2	101,1	100,9	100,8	100,7

a - předchozí měsíc = 100

b - stejné období předch. roku = 100

d - podíl dvou klouzavých prům. indexu typu "c" (prům. indexů za posled. 12 měsíců k průměru za předchozích 12 měsíců)

prům.¹⁾:

a - průměrné měsíční temp b - průměr od počátku roku c - průměr od počátku roku

²⁾ předběžné údaje; definitivní údaje jsou zveřejňovány zpětně po uplynutí čtvrtletí (45. kalendářní den)

³⁾ z důvodu přechodu z klasifikace SKP na NACE (CPA) došlo ke zpětným úpravám některých hodnot za rok 2008

VYBRANÉ UKAZATELE HOSPODÁŘSTVÍ ČR

Tab. P.3 Indexy spotřebitelských cen - domácnosti celkem v roce 2008 a 2009 v České republice

Skupina		2008	2009												
		prům. *)	1.	2.	3.	4.	5.	6.	7.	8.	9.	10.	11.	12.	prům. *)
Úhrn	a	100,3	101,5	100,1	100,2	99,9	100,0	100,0	99,6	99,8	99,6	99,8	100,2	100,2	100,1
	b	106,3	102,2	102,0	102,3	101,8	101,3	101,2	100,3	100,2	100,0	99,8	100,5	101,0	101,0
	c	112,1	113,5	113,6	113,8	113,7	113,7	113,7	113,3	113,1	112,7	112,5	112,7	112,9	113,3
	d	111,1	112,5	112,6	112,8	112,7	112,7	112,7	112,3	112,1	111,7	111,5	111,7	111,9	112,3
	e	x	105,9	105,4	105,0	104,6	104,1	103,7	103,1	102,6	102,1	101,6	101,3	101,0	x
v tom:															
potraviny a nealkoholické nápoje	a	99,9	101,6	99,6	99,8	99,5	98,9	99,3	97,6	98,9	99,6	99,6	100,5	101,6	99,7
	b	108,1	98,5	98,7	98,9	97,8	96,1	95,4	93,5	93,9	94,2	93,8	95,1	96,5	96,1
	c	114,2	113,8	113,4	113,2	112,6	111,4	110,6	107,9	106,7	106,3	105,9	106,4	108,1	109,7
	d	114,4	114,0	113,6	113,4	112,8	111,6	110,8	108,1	106,9	106,5	106,1	106,6	108,3	109,9
alkoholické nápoje, tabák	a	100,7	100,8	99,8	100,8	100,2	100,4	99,8	99,9	99,9	100,5	100,2	100,2	99,6	100,2
	b	109,9	108,9	108,4	109,9	109,4	109,4	109,1	107,6	105,7	103,4	103,0	102,5	102,0	106,5
	c	122,5	129,4	129,1	130,0	130,2	130,7	130,5	130,4	130,3	130,9	131,2	131,4	130,9	130,4
	d	123,1	130,0	129,7	130,7	130,9	131,4	131,2	131,1	131,0	131,6	131,9	132,1	131,6	131,1
odívání, obuv	a	99,9	96,8	99,1	100,8	100,6	99,9	99,7	97,1	99,1	101,6	101,9	101,0	99,8	99,8
	b	98,9	99,2	98,7	98,5	97,9	97,6	97,4	96,3	96,2	96,5	96,7	97,3	97,2	97,5
	c	92,3	90,5	89,7	90,4	91,0	90,9	90,6	88,0	87,2	88,6	90,2	91,1	90,9	89,9
	d	94,3	92,5	91,7	92,4	93,0	92,9	92,6	89,9	89,1	90,5	92,2	93,1	92,9	91,9
bydlení, voda, energie, paliva	a	100,9	104,7	100,1	100,2	99,8	100,1	100,0	99,7	100,1	100,0	99,8	100,0	100,0	100,4
	b	110,3	110,6	109,6	109,4	108,6	108,4	108,2	106,5	106,3	106,2	104,6	104,5	104,4	107,2
	c	121,2	130,0	130,1	130,3	130,1	130,2	130,2	129,8	129,9	129,9	129,6	129,6	129,6	129,9
	d	118,8	127,5	127,6	127,8	127,6	127,7	127,7	127,3	127,4	127,4	127,1	127,1	127,1	127,4
bytové vybavení, zařízení domácností, opravy	a	100,0	100,0	99,9	100,0	100,0	100,0	100,0	99,5	99,9	99,8	99,9	100,1	100,0	99,9
	b	100,5	100,1	100,1	99,9	99,6	99,5	99,4	98,9	98,9	99,1	99,2	99,3	99,1	99,4
	c	99,0	98,9	98,8	98,8	98,8	98,8	98,8	98,3	98,2	98,0	97,9	98,0	98,0	98,4
	d	99,9	99,8	99,7	99,7	99,7	99,7	99,7	99,2	99,1	98,9	98,8	98,9	98,9	99,3
zdraví	a	102,3	100,1	97,8	100,3	96,4	100,8	100,1	100,0	100,1	100,4	100,1	99,9	100,1	99,7
	b	131,4	100,7	98,6	99,6	96,1	96,3	96,2	95,4	95,3	95,4	95,6	95,7	96,0	96,8
	c	142,8	143,4	140,2	140,6	135,6	136,7	136,8	136,8	136,9	137,4	137,6	137,5	137,6	138,1
	d	141,2	141,8	138,7	139,1	134,1	135,2	135,3	135,3	135,4	135,9	136,1	136,0	136,1	136,6

a - předchozí měsíc = 100

b - stejné období předch. roku = 100

c - průměr roku 2005 = 100

d - prosinec 2005 = 100

e - podíl dvou klouzavých průměrů indexů typu d (průměru indexů za posledních 12 měsíců k průměru za předchozích 12 měsíců)

*) a - průměrné měsíční tempo

b - průměr od poč. roku

c - průměr od poč. roku

d - průměr od poč. roku

VYBRANÉ UKAZATELE HOSPODÁŘSTVÍ ČR

Tab. P.3 Indexy spotřebitelských cen - domácnosti celkem v roce 2008 a 2009 v České republice

dokončení

Skupina		2008	2009												
		prům.)*	1.	2.	3.	4.	5.	6.	7.	8.	9.	10.	11.	12.	prům.)*
doprava	a	99,2	99,4	101,7	100,6	101,2	100,7	102,0	100,1	100,0	99,3	99,3	100,9	99,3	100,4
	b	102,3	88,9	90,7	91,2	92,3	91,7	92,7	93,2	94,3	94,4	96,7	101,6	104,5	94,2
	c	104,4	94,1	95,8	96,4	97,5	98,2	100,1	100,2	100,2	99,5	98,8	99,7	99,0	98,3
	d	103,4	93,3	94,9	95,5	96,6	97,3	99,2	99,3	99,3	98,6	97,9	98,8	98,1	97,4
pošty a telekomunikace	a	99,7	99,4	100,4	99,8	99,8	99,8	99,8	98,2	100,0	99,8	99,8	99,8	99,5	99,7
	b	97,3	95,4	96,0	95,8	95,6	95,6	95,5	94,2	94,3	95,1	95,5	95,9	96,0	95,4
	c	103,9	100,4	100,9	100,6	100,4	100,2	100,0	98,2	98,2	98,0	97,8	97,5	97,0	99,1
	d	97,2	94,0	94,4	94,2	94,0	93,8	93,6	91,9	91,9	91,7	91,5	91,3	90,8	92,8
rekreace a kultura	a	100,1	100,9	100,6	99,3	99,6	100,2	100,1	102,8	100,6	96,1	99,4	99,5	100,2	99,9
	b	100,8	99,3	98,9	99,1	99,2	99,7	99,3	99,2	99,1	98,8	98,6	98,9	99,1	99,1
	c	102,3	101,5	102,1	101,4	101,0	101,2	101,3	104,1	104,7	100,6	100,0	99,5	99,7	101,4
	d	102,2	101,4	102,0	101,3	100,9	101,1	101,2	104,0	104,6	100,5	99,9	99,4	99,6	101,3
vzdělávání	a	100,3	100,2	100,0	100,0	100,0	100,0	99,9	100,0	100,0	101,4	100,0	100,0	100,0	100,1
	b	102,7	103,5	103,3	103,3	103,3	103,3	103,1	103,1	103,1	101,5	101,5	101,5	101,5	102,7
	c	108,9	111,3	111,3	111,3	111,3	111,3	111,2	111,2	111,2	112,8	112,8	112,8	112,8	111,8
	d	105,8	108,2	108,2	108,2	108,2	108,2	108,1	108,1	108,1	109,6	109,6	109,6	109,6	108,6
stravování a ubytování	a	100,5	100,4	100,1	100,3	100,2	100,2	100,1	100,1	100,0	100,3	100,0	100,0	100,0	100,1
	b	107,0	103,8	103,0	103,0	102,7	102,5	102,2	101,9	101,9	101,7	101,5	101,5	101,5	102,3
	c	113,0	114,7	114,8	115,1	115,3	115,5	115,6	115,7	115,7	116,0	116,0	116,0	116,0	115,5
	d	112,4	114,1	114,2	114,5	114,7	114,9	115,0	115,1	115,1	115,4	115,4	115,4	115,4	114,9
ostatní zboží a služby	a	100,4	100,9	100,5	100,1	100,2	99,9	99,7	100,7	100,2	99,7	100,0	100,1	99,7	100,2
	b	104,7	101,7	102,0	102,0	102,0	101,9	101,6	102,3	102,0	101,8	101,9	101,9	101,8	101,9
	c	108,9	110,1	110,7	110,8	111,0	110,9	110,6	111,4	111,6	111,3	111,3	111,4	111,1	111,0
	d	108,0	109,2	109,8	109,9	110,1	110,0	109,7	110,5	110,7	110,4	110,4	110,5	110,2	110,1

a - předchozí měsíc = 100

b - stejné období předch. roku = 100

c - průměr roku 2005 = 100

d - prosinec 2005 = 100

e - podíl dvou klouzavých průměrů indexů typu d (průměru indexů za posledních 12 měsíců k průměru za předchozích 12 měsíců)

VYBRANÉ UKAZATELE HOSPODÁŘSTVÍ ČR

Tab. P.4 Průměrné ceny vybraných výrobků průmyslových výrobců v České republice v roce 2009

v Kč

Název reprezentanta	Měřicí jednotka	Leden	Únor	Březen	Duben	Květen	Červen
Hovězí maso zadní bez kosti	1 kg	138,81	140,69	140,55	142,10	145,19	144,21
Hovězí maso přední bez kosti	1 kg	112,67	115,00	115,08	114,96	115,80	116,26
Vepřová kýta bez kosti	1 kg	80,34	78,89	78,77	79,38	79,83	80,17
Vepřová pečeně s kostí	1 kg	79,47	78,87	77,01	76,99	78,12	79,07
Kuře kuchaňé I. tř.	1 kg	40,12	40,34	40,32	40,56	41,26	41,62
Špekáčky	1 kg	54,93	53,16	53,32	53,03	53,73	53,77
Dušená šunka	1 kg	102,46	99,05	100,85	101,86	103,26	102,33
Šunkový salám	1 kg	87,24	86,19	82,53	81,82	82,27	81,85
Salám Vysočina	1 kg	99,57	98,85	94,20	93,61	95,19	95,41
Olej řepkový surový	1 tuna	20 716,18	19 016,63	19 279,01	19 226,48	18 946,58	18 916,74
Mléko polotučné	1 litr	14,15	14,02	13,40	13,51	13,27	12,99
Trvanlivé mléko polotučné	1 litr	10,42	9,98	9,65	9,31	9,23	9,21
Máslo čerstvé	1 kg	75,72	71,96	70,58	72,57	69,93	69,71
Eidamská cihla	1 kg	94,43	92,56	88,71	87,24	84,03	82,11
Pšeničná mouka hladká 00 extra	1 tuna	8 479,68	7 625,03	7 628,37	7 488,45	7 516,96	7 663,86
Pšeničná mouka chlebová	1 tuna	6 655,28	5 968,90	5 869,69	5 786,69	5 760,64	5 687,36
Pšeničná mouka hladká pekařská	1 tuna	7 226,61	6 534,88	6 475,31	6 395,78	6 304,96	6 263,72
Žitná mouka chlebová	1 tuna	6 751,85	6 404,24	6 354,14	6 024,02	5 976,74	5 894,45
Krmná směs pro prasata nad 65 kg	1 tuna	4 879,14	4 855,16	4 832,06	4 850,34	4 810,75	4 758,06
Krmná směs pro výkrm brojlerů	1 tuna	7 098,77	7 117,57	7 038,11	7 086,45	7 149,38	7 046,86
Krmná směs pro předvýkrm prasat	1 tuna	5 621,36	5 604,89	5 584,16	5 651,12	5 648,36	5 535,85
Krmná směs pro nosnice	1 tuna	5 726,18	5 719,41	5 722,18	5 798,50	5 829,80	5 690,54
Konzumní chléb kmínový	1 kg	16,59	16,36	16,22	15,88	15,73	15,51
Rohlík	1 kg	33,22	32,61	31,38	30,89	30,45	29,70
Cukr krystal	1 tuna	15 817,00	16 152,53	15 760,20	15 898,62	15 979,58	15 902,00
Tuzemák	1 litr	51,30	52,95	52,88	53,17	53,66	53,56
Víno přírodní hroznové	1 hl	4 118,07	4 159,87	4 168,69	4 146,43	4 143,97	4 173,54
Pivo sudové ležák	1 hl	2 431,86	2 429,60	2 428,81	2 440,99	2 439,77	2 426,23
Pivo sudové výčepní	1 hl	1 849,18	1 844,17	1 847,41	1 850,70	1 850,63	1 832,14
Minerální voda slazená	1 litr	6,83	6,83	6,86	6,68	6,72	6,62

dokončení
v Kč

Název reprezentanta	Měřicí jednotka	Červenec	Srpen	Září	Říjen	Listopad	Prosinec
Hovězí maso zadní bez kosti	1 kg	144,19	143,98	143,51	142,91	142,88	143,28
Hovězí maso přední bez kosti	1 kg	115,60	115,78	115,92	115,86	115,76	115,64
Vepřová kýta bez kosti	1 kg	80,46	79,50	79,22	77,96	74,94	74,08
Vepřová pečeně s kostí	1 kg	79,20	78,03	77,56	75,22	73,31	72,97
Kuře kuchaňé I. tř.	1 kg	41,16	40,86	41,18	40,86	40,45	39,68
Špekáčky	1 kg	53,93	53,46	54,67	54,83	54,97	54,97
Dušená šunka	1 kg	101,46	103,31	103,69	100,99	103,04	99,88
Šunkový salám	1 kg	81,55	82,37	82,16	81,95	80,97	81,52
Salám Vysočina	1 kg	96,23	95,97	95,98	96,00	96,33	95,91
Olej řepkový surový	1 tuna	18 920,11	18 807,38	18 731,97	18 809,76	18 840,76	18 871,56
Mléko polotučné	1 litr	12,58	12,53	12,28	12,06	12,26	12,18
Trvanlivé mléko polotučné	1 litr	8,56	8,86	8,63	8,72	9,50	10,03
Máslo čerstvé	1 kg	70,34	72,04	73,80	77,79	84,61	90,06
Eidamská cihla	1 kg	78,84	76,00	75,90	77,45	79,81	81,05
Pšeničná mouka hladká 00 extra	1 tuna	7 424,16	7 163,68	6 806,86	6 472,90	6 356,24	6 465,18
Pšeničná mouka chlebová	1 tuna	5 673,41	5 595,66	5 518,41	5 354,25	5 215,20	5 215,50
Pšeničná mouka hladká pekařská	1 tuna	6 252,74	6 136,31	6 057,22	5 817,58	5 683,34	5 663,41
Žitná mouka chlebová	1 tuna	5 894,82	5 909,30	5 815,64	5 608,17	5 438,62	5 431,34
Krmná směs pro prasata nad 65 kg	1 tuna	4 747,61	4 646,23	4 577,00	4 366,40	4 283,55	4 284,30
Krmná směs pro výkrm brojlerů	1 tuna	7 034,00	7 025,90	7 074,00	6 776,27	6 767,49	6 760,61
Krmná směs pro předvýkrm prasat	1 tuna	5 533,82	5 540,30	5 475,02	5 266,00	5 159,48	5 161,59
Krmná směs pro nosnice	1 tuna	5 670,11	5 697,38	5 668,76	5 482,68	5 242,55	5 242,55
Konzumní chléb kmínový	1 kg	15,40	15,16	15,14	14,89	14,74	14,69
Rohlík	1 kg	29,26	28,67	28,46	27,79	26,99	26,30
Cukr krystal	1 tuna	15 657,88	15 058,00	14 821,15	13 854,41	13 474,19	13 373,13
Tuzemák	1 litr	53,54	53,50	53,30	53,43	53,32	53,43
Víno přírodní hroznové	1 hl	4 151,64	4 180,50	4 132,76	4 118,55	4 146,77	4 131,05
Pivo sudové ležák	1 hl	2 402,93	2 432,42	2 430,74	2 432,67	2 489,48	2 503,89
Pivo sudové výčepní	1 hl	1 808,20	1 831,49	1 844,55	1 841,39	1 840,26	1 857,54
Minerální voda slazená	1 litr	6,56	6,62	6,44	6,50	6,25	6,2

DOPLŇUJÍCÍ INFORMACE

Tab. Q.1 Kriminalita v Karlovarském kraji a jeho okresech v roce 2009

(Zdroj: Policie ČR)

	Karlovarský kraj	v tom okresy:		
		Cheb	Karlovy Vary	Sokolov
Celková kriminalita	8 834	2 646	3 635	2 553
objasněno v %	63,6	60,5	59,3	73,1
index 2009/2008	97,8	96,7	101,2	94,4
v tom:				
obecná kriminalita	5 736	1 683	2 474	1 579
objasněno v %	48,0	44,5	43,2	59,2
index 2009/2008	95,8	95,2	94,5	98,6
v tom: násilná	609	171	208	230
objasněno v %	84,2	77,8	80,3	92,6
index 2009/2008	103,0	113,2	107,2	93,5
mravnostní	55	18	18	19
objasněno v %	83,6	72,2	83,3	94,7
index 2009/2008	96,5	72,0	180,0	86,4
majetková	4 261	1 246	1 981	1 034
objasněno v %	34,7	31,5	32,6	42,6
index 2009/2008	91,1	93,5	87,8	95,2
z toho: krádeže vloupáním	1 417	483	527	407
objasněno v %	32,3	33,6	31,7	39,8
index 2009/2008	94,4	128,5	75,4	95,5
krádeže prosté	2 528	734	1 257	537
objasněno v %	34,1	29,3	32,6	44,1
index 2009/2008	91,7	87,8	92,8	94,7
ostatní	811	248	267	296
objasněno v %	88,4	84,7	91,0	89,2
index 2009/2008	122,1	96,1	169,0	119,4
hospodářská kriminalita	768	265	271	232
objasněno v %	75,5	62,6	77,5	87,9
index 2009/2008	91,4	96,7	99,3	79,2
zbývající kriminalita	2 329	698	890	741
objasněno v %	98,2	98,4	98,3	97,8
index 2009/2008	105,7	100,6	127,1	91,6

DOPLŇUJÍCÍ INFORMACE

Tab. S.1 Dopravní nehody v Karlovarském kraji a jeho okresech v roce 2009

(Zdroj: Policie ČR)

	Karlovarský kraj	Index 2009/2008	v tom okresy					
			Cheb	Index 2009/2008	Karlovy Vary	Index 2009/2008	Sokolov	Index 2009/2008
Počet nehod celkem	1 772	38,0	535	40,6	807	40,8	430	31,6
Celkové následky dopravních nehod:								
usmrceno osob	34	100,0	10	90,9	15	115,4	9	90,0
zraněno těžce	114	116,3	37	90,2	44	110,0	33	194,1
zraněno lehce	691	97,9	162	108,0	337	106,0	192	80,7
hmotná škoda v tis. Kč	116 332	58,0	33 006	57,0	54 434	58,2	28 892	59,1
Dopravní nehody podle hlavních příčin:								
nepřiměřená rychlost	421	54,8	79	53,4	217	57,4	125	51,7
nesprávné předjíždění	49	59,0	16	76,2	23	82,1	10	29,4
nedání přednosti	198	30,1	58	32,8	106	33,9	34	20,4
nesprávný způsob jízdy	936	33,3	348	39,6	369	33,4	219	26,3
Dopravní nehody podle zavinění:								
řidičem motorového vozidla	1 604	37,6	501	41,2	715	39,8	388	30,9
řidičem nemotorového vozidla	43	75,4	10	100,0	21	80,8	12	57,1
chodcem	38	102,7	6	60,0	22	183,3	10	66,7
lesní zvířít, domácími zvířaty	47	19,0	11	14,7	28	25,7	8	12,7
jiným účastníkem silničního provozu	1	12,5	1	50,0	-	-	-	-
závadou komunikace	17	242,9	1	33,3	9	450,0	7	350,0
technickou závadou vozidla	7	30,4	-	-	4	22,2	3	150,0
jiné zavinění	15	115,4	5	500,0	8	80,0	2	100,0
Dopravní nehody podle místa:								
v obci	1 058	34,0	321	36,8	500	36,4	237	27,5
mimo obec	714	46,1	214	48,0	307	50,8	193	38,7
Dopravní nehody podle druhu komunikace:								
dálnice	-	x	-	x	-	x	-	x
silnice I. třídy	398	45,9	118	49,6	235	50,3	45	27,8
silnice II. třídy	338	39,7	97	39,3	128	45,9	113	34,7
silnice III. třídy	290	43,8	76	38,0	98	54,1	116	41,3

Graf č. R.7 Trestné činy a objasněné trestné činy v okresech Karlovarského kraje v roce 2009

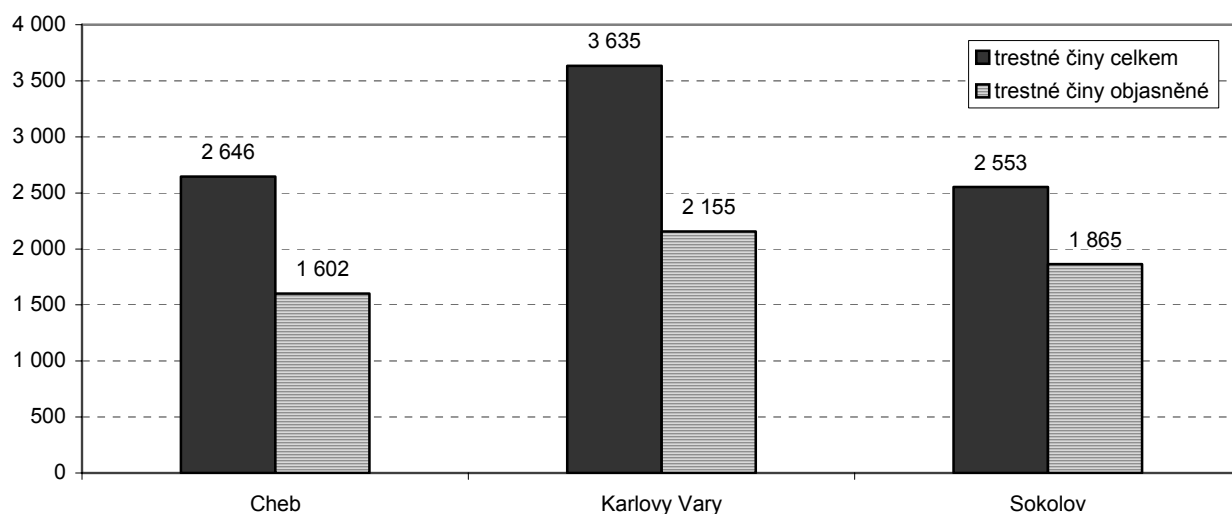

DOPLŇUJÍCÍ INFORMACE

Tab. S.1 Vývoj požárů v členění podle příčiny a činnosti při vzniku v Karlovarském kraji

(Zdroj: Hasičský záchranný sbor Karlovarského kraje)

Příčina	Požáry	%	Přímá škoda v tis. Kč	%	Usmrcené osoby	Zraněné osoby
Požáry celkem						
2005	843	100,0	48 397	100,0	4	17
2006	872	100,0	56 639	100,0	8	22
2007	919	100,0	40 982	100,0	2	49
2008	819	100,0	52 906	100,0	5	38
2009	870	100,0	66 285	100,0	4	39
z toho příčina: úmysl						
2005	28	3,3	4 697	9,7	-	-
2006	22	2,6	1 936	3,4	-	1
2007	38	4,1	8 998	22,0	-	5
2008	31	3,8	19 329	36,5	1	6
2009	61	7,0	22 719	34,3	1	3
hra dětí do 15 let						
2005	5	0,6	196	0,4	-	2
2006	10	1,1	808	1,4	-	-
2007	16	1,7	8 542	20,8	-	4
2008	5	0,6	602	1,1	-	4
2009	3	0,3	161	0,2	-	-
nedbalost						
2005	56	6,6	6 383	13,2	1	4
2006	84	9,6	6 138	10,8	2	10
2007	74	8,1	4 809	11,7	1	21
2008	130	15,9	10 273	19,4	1	20
2009	148	17,0	16 840	25,4	3	31
komíny						
2005	3	0,4	103	0,2	-	-
2006	6	0,7	188	0,3	-	1
2007	3	0,3	735	1,8	-	-
2008	1	0,1	150	0,3	-	-
2009	3	0,3	2 805	4,2	-	-
topidla						
2005	6	0,7	96	0,2	-	-
2006	7	0,8	484	0,9	-	-
2007	2	0,2	10	0,0	-	-
2008	5	0,6	2 820	5,3	-	-
2009	3	0,3	800	1,2	-	1
technické závady						
2005	70	8,3	14 599	30,2	-	-
2006	53	6,1	18 354	32,4	1	3
2007	71	7,7	10 173	24,8	-	8
2008	67	8,2	12 376	23,4	-	6
2009	57	6,5	22 720	34,3	-	3
samovznícení						
2005	3	0,4	3 001	6,2	-	-
2006	7	0,8	2 557	4,5	-	-
2007	4	0,4	67	0,2	-	-
2008	2	0,2	50	0,1	-	-
2009	1	0,1	10	0,0	-	-
výbuchy						
2005	1	0,1	500	1,0	-	2
2006	-	x	-	x	-	-
2007	-	x	-	x	-	-
2008	1	0,1	2 000	3,8	-	-
2009	-	-	-	-	-	-

DOPLŇUJÍCÍ INFORMACE

**Tab. T.1 Počet dosažitelných uchazečů a míra nezaměstnanosti v obcích Karlovarského kraje
k 31. 12. 2009**
(Zdroj: MPSV)

Obce okresu Cheb	Počet uchazečů	Míra nezam. v %	Obce okresu Karlovy Vary	Počet uchazečů	Míra nezam. v %	Obce okresu Sokolov	Počet uchazečů	Míra nezam. v %
Aš	701	10,4	Abertamy	120	18,2	Březová	163	11,8
Dolní Žandov	75	11,4	Andělská Hora	16	17,0	Bublava	16	11,2
Drmoul	36	8,6	Bečov nad Teplou	37	6,7	Bukovany	138	14,1
Františkovy Lázně	265	9,1	Bochov	172	18,4	Citice	68	16,3
Hazlov	87	10,7	Boží Dar	32	9,4	Dasnice	44	26,5
Hranice	134	11,3	Božíčany	6	7,9	Dolní Nivy	12	9,2
Cheb	2 209	11,9	Březová	22	7,5	Dolní Rychnov	118	18,9
Krásná	26	11,1	Černava	20	16,0	Habartov	392	14,5
Křižovatka	17	11,4	Čichalov	22	32,8	Horní Slavkov	279	8,7
Lázně Kynžvart	47	5,4	Dalovice	87	9,0	Chlum Svaté Maří	27	18,9
Libá	50	17,2	Děpoltovice	18	13,7	Chodov	1 048	12,9
Lipová	37	12,7	Hájek	44	19,0	Jindřichovice	18	8,7
Luby	178	13,6	Horní Blatná	31	12,6	Josefov	25	17,4
Mariánské Lázně	537	6,7	Hory	14	13,9	Kacéřov	30	13,3
Milhostov	38	21,0	Hradiště	66	21,2	Krajková	49	11,6
Milíkov	24	24,2	Hroznětín	128	15,0	Královské Poříčí	67	17,8
Mnichov	18	12,9	Chodov	4	8,0	Kraslice	488	12,4
Nebanice	19	11,3	Chyšce	43	14,0	Krásno	22	6,6
Nový Kostel	27	9,6	Jáchymov	201	13,9	Kynšperk	307	11,8
Odrava	15	13,3	Jenišov	27	14,1	Libavské Údolí	46	15,5
Okrouhlá	9	7,4	Karlovy Vary	2 748	9,1	Loket	184	11,1
Ovesné Kladruby	5	7,8	Kolová	37	11,9	Lomnice	67	12,0
Plesná	143	13,7	Krásné Údolí	26	11,3	Nová Ves	22	18,5
Podhradí	16	18,4	Krásný Les	18	20,7	Nové Sedlo	285	21,0
Pomezí nad Ohří	3	6,3	Kyselka	41	11,8	Oloví	222	23,3
Poustka	15	23,4	Merklín	95	15,3	Přebuz	6	19,4
Prameny	13	18,8	Mírová	10	8,4	Rotava	332	18,9
Skalná	132	14,4	Nejdek	543	12,2	Rovná	64	19,3
Stará Voda	23	8,6	Nová Role	219	10,2	Sokolov	1 495	10,6
Teplá	248	15,9	Nové Hamry	13	8,9	Staré Sedlo	41	10,4
Trstěnice	35	19,0	Ostrov	1 135	12,1	Stříbrná	22	10,7
Třebeň	27	13,9	Otovice	22	7,3	Svatava	86	11,1
Tři Sekery	48	13,0	Otročin	46	16,3	Šabina	12	7,8
Tuřany	13	24,5	Pernink	47	8,9	Šindelová	14	12,3
Valy	10	6,3	Píla	23	10,1	Tatovice	12	17,9
Velká Hleďsebe	75	6,4	Potůčky	24	10,7	Těšovice	3	3,8
Velký Luh	21	31,3	Pšov	43	13,6	Vintřívov	114	19,4
Vlkovice	10	13,2	Sadov	62	11,8	Vřesová	66	39,5
Vojtanov	19	19,0	Smolné Pece	4	8,5			
Zádub - Závašín	9	6,5	Stanovice	42	15,9			
			Stráž nad Ohří	42	12,6			
			Stružná	33	12,9			
			Šemnice	25	9,9			
			Štědrá	59	19,2			
			Teplička	4	10,5			
			Toužim	292	14,8			
			Útvina	42	14,3			
			Valeč	43	23,5			
			Velichov	33	12,3			
			Verušičky	43	16,4			
			Vojkovice	53	19,1			
			Vrbice	25	33,8			
			Vysoká Pec	14	14,0			
			Žlutice	182	11,7			

DOPLŇUJÍCÍ INFORMACE

Tab. T.2 Uchazeči o zaměstnání podle věkové struktury, vzdělanostní struktury a podle doby evidence v letech 2004 až 2009

(Zdroj: MPSV)

	k 31. 12.					
	2004	2005	2006	2007	2008	2009
Uchazeči celkem	18 726	18 017	16 221	12 975	13 437	19 337
Věková struktura						
do 19 let	1 444	1 237	1 043	799	960	1 210
20 - 24 let	2 796	2 466	2 104	1 438	1 742	2 651
25 - 29 let	2 377	2 104	1 828	1 317	1 421	2 099
30 - 34 let	2 119	2 143	2 003	1 515	1 550	2 378
35 - 39 let	1 929	1 759	1 597	1 301	1 345	2 081
40 - 44 let	1 783	1 781	1 596	1 365	1 353	1 947
45 - 49 let	2 167	2 046	1 727	1 324	1 326	1 916
50 - 54 let	2 527	2 559	2 330	1 993	1 785	2 399
55 - 59 let	1 451	1 745	1 756	1 641	1 659	2 224
60 a více let	133	177	237	282	296	432
Průměrný věk uchazečů	26,7	38,2	38,8	39,9	39,0	38,7
Vzdělanostní struktura						
základní vzdělání vč. bez vzdělání	8 709	8 482	7 712	6 280	6 324	8 267
střední vzdělání bez maturity vč. vyučených	6 928	6 665	5 902	4 528	4 825	7 592
střední vzdělání vč. vyučených s maturitou	2 464	2 335	2 068	1 732	1 838	2 812
úplné střední všeobecné vzdělání	336	268	281	213	179	280
vyšší odborné vzdělání	42	32	33	25	34	48
vysokoškolské vzdělání vč. vědecké výchovy	247	235	225	197	237	338
Doba evidence uchazečů						
do 3 měsíců	4 773	4 469	4 293	3 806	4 833	5 640
3 - 6 měsíců	3 129	2 983	2 539	1 982	2 463	3 844
6 - 9 měsíců	1 765	1 597	1 339	1 014	1 188	2 577
9 - 12 měsíců	1 431	1 204	1 056	839	772	1 938
12 - 24 měsíců	2 994	2 916	2 276	1 587	1 290	2 590
více než 24 měsíců	4 634	4 848	4 718	3 747	2 891	2 748

Graf č. T.8 Uchazeči o zaměstnání v Karlovarském kraji podle věku v letech 2000-2009

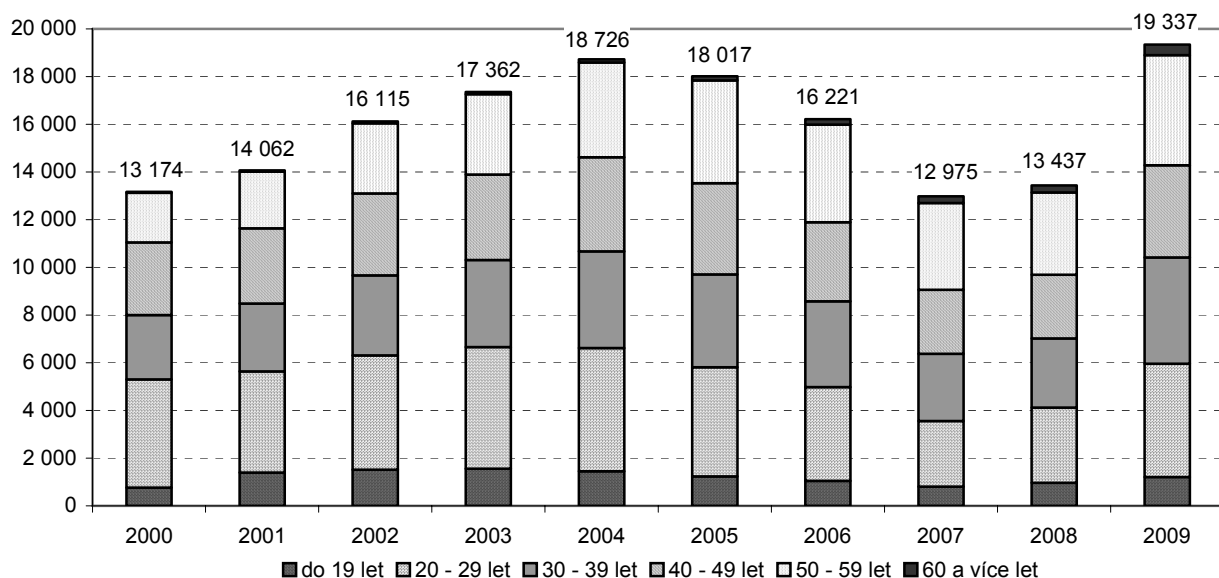

DOPLŇUJÍCÍ INFORMACE

Tab. U.1 Vývoj jednotlivých druhů pozemků v Karlovarském kraji v letech 2000 - 2009

(Zdroj: Katastrální úřad Karlovy Vary)

v ha

Stav ke dni	Druh pozemku (kultura)							
	orná půda	chmelnice	vinice	zahrady	ovocné sady	trvalé travní porosty	zemědělská půda	lesní půda
31.12.2000	58 457	-	-	2 992	668	63 422	125 539	142 869
31.12.2001	57 378	-	-	2 998	671	64 357	125 394	142 913
31.12.2002	57 114	-	-	2 973	669	63 949	124 705	143 202
31.12.2003	57 008	-	-	2 974	648	63 985	124 615	143 297
31.12.2004	56 821	-	-	2 983	640	64 143	124 590	143 298
31.12.2005	56 584	-	-	2 990	640	64 375	124 589	143 369
31.12.2006	56 087	-	-	2 988	638	64 701	124 414	143 381
31.12.2007	55 311	-	-	3 000	637	65 298	124 246	143 429
31.12.2008	54 649	-	-	3 002	634	65 825	124 110	143 449
31.12.2009	54 649	-	-	3 002	634	65 825	124 110	143 449

Tab. U.2 Výměra zemědělské a orné půdy na 1 obyvatele v Karlovarském kraji ke dni 31. 12. 2009

(Zdroj: Katastrální úřad Karlovy Vary)

Okres	Počet obyvatel	Výměra na 1 obyvatele (v ha)	
		zemědělská půda	orná půda
Celkem kraj	307 636	0,403	0,178
v tom:			
Cheb	95 301	0,528	0,277
Karlovy Vary	119 432	0,445	0,200
Sokolov	92 903	0,222	0,047

Graf č. U.9 Struktura jednotlivých druhů pozemků v Karlovarském kraji k 31. 12. 2009

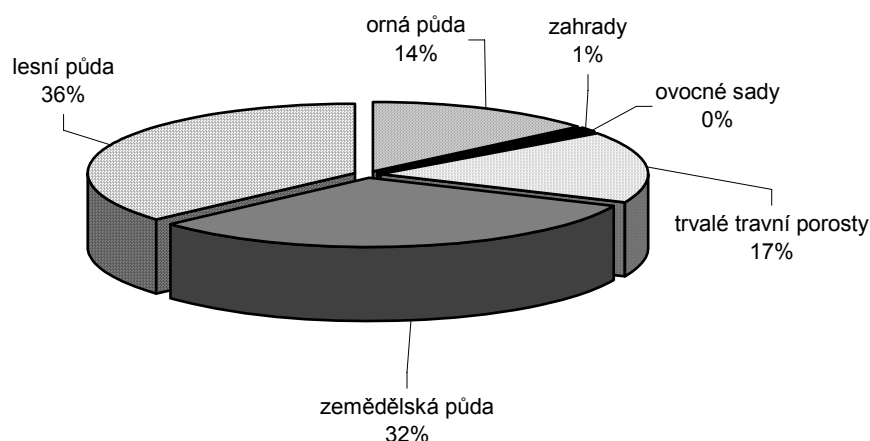

NABÍDKA PUBLIKACÍ

Regionální údaje v publikacích a internetových dokumentech ČSÚ

Časové řady:

Bytová výstavba, stavební povolení a stavební zakázky

Regionální údaje o počtech zahájených a dokončených bytů, počty a hodnoty vydaných stavebních povolení, doplňováno čtvrtletně.

Cestovní ruch

Údaje o návštěvnosti ubytovacích zařízení v krajích a turistických oblastech, o destinacích domácího cestovního ruchu, doplňované čtvrtletně, roční regionální data o kapacitě ubytovacích zařízení.

Dokumenty s měsíční periodicitou:

t-1804-10 Zpravodaj ČSÚ (2/2010)

Časopis věstníkového charakteru, metodické, informativní a další materiály.

w-2110-10 Porážky hospodářských zvířat za leden 2010

Údaje o porážkách skotu, prasat a dalších hospodářských zvířat v kusech a hmotnosti, a údaje o výrobě masa. Územní třídění na úrovni krajů

w-7005-10 Indexy cen zemědělských výrobců leden 2010

Ceny základních zemědělských produktů podle krajů a okresů (pšenice, skot, prasata, mléko).

w-7006-10 Indexy cen zemědělských výrobců, průmyslových výrobců a indexy spotřebitelských cen potravinářského zboží za leden 2010

Průměrné ceny zemědělských výrobců za vybrané výrobky (pšenice, brambory, skot, prasata, vejce, mléko) podle krajů.

w-7103-10 Indexy spotřebitelských cen (životních nákladů) – podrobné členění za leden 2010

Vývoj spotřebitelských cen za domácnosti v hl.m.Praze.

Dokumenty se čtvrtletní periodicitou:

w-2117-09 Výsledky chovu drůbeže za 4. čtvrtletí 2009

Početní stavy drůbeže, výroba a prodej vajec, a krmné dny slepic podle krajů.

w-2121-09 Odhady sklizně - operativní zpráva k 15. 10. 2009

Vychází 5x ročně.

w-3101-09 Zaměstnanost a nezaměstnanost v ČR podle výsledků výběrového šetření pracovních sil za 3. čtvrtletí 2009

Charakteristika populace, a zaměstnanost a nezaměstnanost podle krajů z výsledků výběrového šetření pracovních sil v domácnostech.

w-3106-09 Evidenční počet zaměstnanců a jejich mzdy v ČR za 1.- 3. čtvrtletí 2009

Počet zaměstnanců, mzdové prostředky a průměrné mzdy podle krajů, a jejich vývoj ve srovnání se stejným obdobím minulého roku. Údaje jsou i v členění za podniky podle sídla v kraji.

w-4001-09 Stav a pohyb obyvatelstva v ČR v roce 2009 (předběžné výsledky)

Předběžné výsledky stavu a pohybu obyvatelstva podle krajů, okresů a měst (narození a zemřelí, migrace stěhováním, sňatky, rozvody).

w-7007-09 Indexy cen v lesnictví (surové dříví) za 4. čtvrtletí 2009

Průměrné ceny surového dříví pro tuzemsko podle krajů.

NABÍDKA PUBLIKACÍ

Dokumenty s pololetní periodicitou:

w-2122-09 Výsledky chovu skotu za 2. pololetí 2009

Početní stavy skotu, krav a telat, krmné dny, výroba a nákup mléka podle krajů.

w-2123-09 Výsledky chovu prasat k 31. 12. 2009

Početní stavy prasat, krmné dny, chov selat a prodej jatečných prasat podle krajů – vychází 3x ročně.

e-3305-08 Pracovní neschopnost pro nemoc a úraz za rok 2008

Počty nově hlášených případů pracovní neschopnosti pro nemoc a úraz, dny pracovní neschopnosti, průměrné procento pracovní neschopnosti a průměrný denní počet práce neschopných podle krajů.

Dokumenty s roční periodicitou a nepravidelně vydávané publikace:

0001-08 Statistická ročenka České republiky 2009

Údaje o stavu a vývoji nejdůležitějších oblastí hospodářského, sociálního a kulturního života ČR, časové řady, vybrané údaje o krajích.

1004-08 Školní statistická ročenka

Faktografický průvodce studentům středních škol a vyšších tříd škol základních.

e-1118-09 Život cizinců v ČR 2009

Základní informace o životě cizinců, a kartogramy s jejich rozmístěním v krajích a okresech.

w-1131-09 Vývoz zboží podle jednotlivých krajů ČR v roce 2008

Vývoj vývozu jednotlivých krajů a jeho zastoupení na celkovém vývozu ČR. Zbožová a teritoriální struktura vývozu jednotlivých krajů.

e-1301-09 Počet obyvatel v obcích ČR k 1.1.2009

Publikace obsahuje stavy obyvatel v jednotlivých obcích po promítnutí územních změn k 1.1.2007. Stavy obyvatel jsou stanoveny na základě demografické bilance narozených, zemřelých a migrace v každé obci.

e-1302-09 Malý lexikon obcí ČR 2009

Informace o sídelní struktuře, obyvatelstvu a obcích ČR

w-1303-09 Okresy České republiky v roce 2008

Souhrnné informace za rok 2006 z různých úseků statistiky na úrovni krajů a okresů. Základem jsou ukazatele regionální databáze KROK.

1304-08 Kraje České republiky 2007

Základní ukazatele z demografické, ekonomické a sociální oblasti podle krajů v datech, kartogramech a grafech.

1370-08 Analýza regionálních rozdílů v ČR pro rok 2008

Roční periodická publikace zaměřená na popis a analýzu rozdílů mezi kraji ČR. Publikace je vydávána od roku 2000. Hlavními tématy v publikaci jsou migrace, zaměstnanost a sociální zabezpečení.

w-1371-09 Regionální účty 2008

Publikace obsahuje makroekonomické údaje (HDP, HPH, THFK, atd.) na regionální úrovni v časových řadách.

1372-05 Euroregiony v ČR

Vymezení jednotlivých euroregionů a základní statistické informace o euroregionech.

1376-07 Věda a výzkum v regionálním pohledu

Analýza o zaměstnanosti a vnitřních výdajích na vědu a výzkum podle krajů. Údaje o zaměstnanosti a mzdách v technických a vědeckých profesích.

NABÍDKA PUBLIKACÍ

1377-06 Cizinci v regionech ČR

Počty, zaměstnání a profil cizinců v ČR v krajském a okresním detailu. Publikace je řešena jako soubor jednotlivých krajských bloků, bohatých na grafy, mapky a kartogramy.

1379-07 Regionální rozdíly v demografickém, sociálním a ekonomickém vývoji ČR v letech 2000 - 2005

Souhrnná publikace analyzující rozdíly a ekonomické postavení správních obvodů obcí s rozšířenou působností v celé ČR a v jednotlivých krajích.

w-1381-09 Obce ČR a jejich části

Počty územních a správních jednotek v krajích.

e-1382-09 Rozdíly mezi kraji ČR – vývoj a příčiny (analytická sonda) časová řada

e-1414-09 Cizinci v ČR 2009

Statistické údaje o pohybu a zaměstnanosti cizinců v krajích a okresech ČR.

w-2001-09 Produkce, využití a odstranění odpadů v ČR v roce 2008

Krajské údaje o množství průmyslového odpadu podle sídla ekonomického subjektu.

2002-07 Informace o životním prostředí v ČR (2001-2006)

Stav a vývoj jednotlivých složek životního prostředí v ČR a v regionech. Jedná se především o údaje zachycující vliv hospodářských činností na kvalitu přírodních zdrojů. Publikace obsahuje i přehledy národních parků a chráněných území.

w-2003-09 Vodovody, kanalizace a vodní toky v roce 2008

Krajské členění ukazatelů o zásobování obyvatel vodou a o délce vodovodů, o množství odpadních vod a počtu čistících stanic.

w-2005-09 Výdaje na ochranu životního prostředí v ČR v roce 2008

Krajské údaje o pořízených investicích na ochranu životního prostředí. Pořízené investice jsou sledovány podle kraje sídla investora i podle místa investice.

w-2102-10 Definitivní údaje o sklizni zemědělských plodin za rok 2009

Sklizňové plochy, hodnoty sklizně a hektarové výnosy jednotlivých plodin podle krajů.

w-2103-09 Soupis hospodářských zvířat k 1.4.2009

Počty hospodářských zvířat podle krajů (skot, prasata, koně, ovce a kozy, drůbež).

w-2104-09 Soupis ploch osevů v ČR k 31.5.2009

Struktura ploch osevů jednotlivých plodin podle krajů (zrniny, okopaniny, technické a ostatní plodiny, zelenina, pícniny a rozloha zemědělské půdy).

w-2128-09 Souhrnný zemědělský účet v jednotlivých krajích – definitivní výsledky za rok 2007 a semidefinitivní výsledky roku 2008

Datová sada dává přehled o vývoji výkonnosti zemědělství v jednotlivých krajích.

2129-08 Strukturální výsledky za zemědělství v roce 2007 podle územního členění

Vybrané výsledky zpracování strukturálního šetření v zemědělství – členění na kraje a okresy.

2133-08 Ovocné sady v roce 2007

Krajské údaje o výměře sadů a jednotlivých ovocných odrůd.

w-2201-09 Lesnictví a myslivost v roce 2008

Zalesňování, těžba dřeva a dodávky dříví podle krajů.

e-3012-09 Příjmy a životní podmínky domácností ČR v roce 2008

Výsledky výběrového šetření (EU-SILC) – údaje za hospodářící domácnosti jsou tříděny podle různých hledisek až na krajskou úroveň.

NABÍDKA PUBLIKACÍ

w-3103-09 Trh práce v ČR v letech 1993 – 2008

Časové řady podle krajů o zaměstnanosti a nezaměstnanosti na základě výběrového šetření pracovních sil v domácnostech.

c-3107-10 Časové řady základních ukazatelů statistiky práce (leden 2010)

Časová řada údajů o neumístěných uchazečích o zaměstnání, míře nezaměstnanosti, o mzdách a dalších ukazatelů i podle krajů.

w-3109-09 Struktura mezd zaměstnanců v roce 2008

Podíly zaměstnanců v pásmech hrubých měsíčních mezd, struktura mezd a mzdy podle hlavních tříd KZAM - Klasifikace zaměstnání. Výsledky za kraje a oblasti navazující na Informační systém o průměrném výděлку Ministerstva práce a sociálních věcí ČR.

e-3111-09 Ročenka statistiky trhu práce 2009

Rozbor výsledků statistiky o zaměstnanosti a mzdách. Rozdíly v charakteristikách zaměstnání podle věku, pohlaví a vzdělání zaměstnanců až na úroveň krajů.

w-3113-09 Úplné náklady práce (1994 – 2008)

Rozbor struktury nákladů práce podle krajů v časové řadě.

w-3115-09 Zaměstnanost a nezaměstnanost v ČR podle výsledků VŠPS – roční průměry 2008

Charakteristika populace, zaměstnanost a nezaměstnanost podle výběrového šetření pracovních sil v domácnostech.

3123-07 Přejít do důchodu podle výsledků ad hoc modulu 2006 výběrového šetření pracovních sil

Krajské přehledy o počtu pracujících ve věku 50-69 let podle předpokládané doby ukončení ekonomické aktivity (údaje podle KZAM - Klasifikace zaměstnání).

3124-08 Pracovní úrazy a zdravotní problémy související se zaměstnáním podle ad hoc modulu 2007 výběrového šetření pracovních sil

Analýza dat z Výběrového šetření pracovních sil s krajskými údaji.

w-4002-09 Úmrtnostní tabulky za ČR, oblasti a kraje 2008

Údaje za ČR jsou z roku 2008, krajské údaje za dvouleté období 2007 – 2008 (vyloučení nahodilých výkyvů). Tabulky obsahují často žádané informace o střední délce života (naději na dožití).

w-4003-09 Věkové složení obyvatelstva ČR v roce 2008

Počty obyvatel podle věku až na úrovni krajů a okresů v pětiletých skupinách. Údaje za ČR, kraje i okresy podle jednotlivých let – počáteční, střední a koncový stav v roce 2008.

e-4007-09 Vývoj obyvatelstva ČR v roce 2008

Pravidelná analýza hodnotící vývoj demografických ukazatelů i na úrovni krajů.

4011-08 Vývoj úmrtnosti mladších věkových skupin

Analýza trendů úmrtnosti s údaji v krajském a okresním měřítku.

w-4017-09 Zemřelí podle podrobného seznamu příčin smrti, pohlaví a věku v ČR a v krajích (1994 až 2008)

w-4018-09 Demografická ročenka měst (1999 – 2008)

Základní údaje o pohybu obyvatel za vybraná města. Podle stanovených kritérií bylo do publikace vybráno 284 měst (zhruba s počtem obyvatel nad 5000).

e-4019-09 Demografická ročenka ČR 2008

Pramenné demografické dílo s podrobnými výsledky pohybu obyvatel v územním třídění na kraje, okresy a města.

w-4023-09 Vývoj základních demografických ukazatelů za územně správní celky ČR (1919 až 2007)

NABÍDKA PUBLIKACÍ

w-4027-09 Demografická ročenka krajů ČR 1999 - 2008

Demografické údaje v časové řadě přepočtené na územní strukturu roku 2008.

w-4030-09 Demografická ročenka správních obvodů obcí s rozšířenou působností 1999 - 2008

Základní demografické údaje obcí s rozšířenou působností. Údaje v časové řadě jsou přepočteny na aktuální území těchto správních obvodů.

w-4034-09 Demografická ročenka okresů 1999 – 2008

Demografické údaje v časové řadě přepočtené na územní strukturu roku 2008.

4036-07 Vysokoškoláci z demografického pohledu

Vývoj vybraných demografických ukazatelů za osoby s vysokoškolským vzděláním za roky 1991 – 2006 podle krajů a okresů.

w-4037-09 Demografická ročenka správních území obcí s pověřeným obecním úřadem 1995 až 2008

Základní demografické údaje obcí s POÚ. Údaje v časové řadě jsou přepočteny na aktuální území těchto správních obvodů.

4116-08 Statistický lexikon obcí 2008

Elektronická podoba Statistického lexikonu obcí 2008 s územní aktualizací k 1.1.2008. Lexikon obsahuje seznam obcí ČR, jejich částí a základních sídelních jednotek, doplněný o údaje ze Sčítání lidu, domů a bytů k 1.3.2001, rovněž přepočítanými na aktuální územní strukturu.

w-4202-09 Volby do zastupitelstev krajů v roce 2008

4203-07 Volby do Senátu Parlamentu ČR v roce 2006

Výsledky voleb v říjnu 2006 a zvolení senátorů ve 27 volebních obvodech.

4204-06 Volby do Poslanecké Sněmovny Parlamentu ČR 2006 – I.díl

Výsledky voleb v krajích a okresech.

4206-07 Volby do zastupitelstev obcí 24.listopadu 1990

Dodatečné vydání chybějící standardní publikace.

4210-07 Volby do zastupitelstev obcí v roce 2006 – II.díl

Přehled o výsledcích voleb a složení zastupitelstev v územním členění podle krajů, okresů a velikostních skupin obcí.

w-4212-09 Volby do Evropského parlamentu v roce 2009

4221-07 Volby do zastupitelstev obcí v letech 1990 - 2006

Zvláštní publikace, obsahující především pohledy na genezi některých ukazatelů volební statistiky v oblasti komunálních voleb od roku 1990 do roku 2006 a časová srovnání výsledků hlasování a složení zvolených zastupitelstev za ČR celkem, podle krajů a okresů.

w-4222-09 Volby do zastupitelstev krajů v letech 2000 až 2008

Souborná publikace o krajských volbách v ČR.

e-7009-09 Ceny sledovaných druhů nemovitostí v letech 2006 – 2008

Informace o cenových indexech a průměrných cenách podle krajů, okresů a velikostních skupin obcí.

e-8002-09 Průmysl České republiky – revize dat za rok 2008

Definitivní informace o základních ukazatelích průmyslu ČR, krajské údaje.

w-8101-09 Spotřeba paliv a energie v ČR

Údaje o spotřebovaném objemu jednotlivých druhů paliv a energie podle kraje spotřeby.

NABÍDKA PUBLIKACÍ

w-8206-09 Stavby pro bydlení dokončené v roce 2008
Informace o počtech a úrovni dokončených domů podle krajů a okresů (kubatura, obytná i zastavěná plocha, pokojovost, atd.).

e-9305-09 Doprava v regionálním pohledu
Obsahuje analýzu i datové údaje o tématu.

e-9601-09 Ukazatele výzkumu a vývoje za rok 2008
Krajské údaje o struktuře výdajů na výzkum a vývoj a další ukazatele z oboru.

9605-08 Inovační aktivity podniků v České republice v letech 2004–2006
Regionální členění inovačních aktivit.

w-9607-09 Licence v ČR v roce 2008
Poskytovatelé licencí a patentů podle krajů.

e-9701-09 Využívání informačních a komunikačních technologií v domácnostech a mezi jednotlivci v roce 2009
Sledované ukazatele jsou uvedeny i v krajském členění.

w-9703-09 Využívání informačních a komunikačních technologií ve veřejné správě ČR v roce 2008
Data jsou publikována v územním rozlišení až do úrovně okresů.

Písmena na začátku kódu znamenají:

t - tištěná publikace

e - elektronická publikace

w - internetový dokument (dostupný pouze na internetu)

Publikace je možné získat:

on-line : <http://www.czso.cz/csu/edicniplan.nsf/p/xxxx-xx> (kód publikace)

tištěný titul a elektronická forma na CD:

Český statistický úřad

Odbor informačních služeb

Na padesátém 81

100 82 Praha 10

fax: 274 054 070

e-mail: objednavky@czso.cz

Prodejna v budově ČSÚ, Na padesátém 81, Praha 10 - Strašnice
(u stanice metra „A“ - Skalka)

Úřední hodiny:

pondělí a středa 8 - 17

úterý a čtvrtek 9 - 12 13 - 15

pátek 9 – 12

NABÍDKA PUBLIKACÍ

Český statistický úřad Karlovy Vary dále nabízí k prodeji:

Statistická ročenka Karlovarského kraje 2009

Cena publikace: 250,- Kč

Cena publikace v elektronické podobě: 125,- Kč

Statistický bulletin – Karlovarský kraj

Cena publikace: 90,- Kč

Cena publikace v elektronické podobě: 45,- Kč

Demografický, sociální a ekonomický vývoj Karlovarského kraje v letech 2000 až 2004

Cena publikace: 200,- Kč

Cena publikace v elektronické podobě: 100,- Kč

Vývoj lidských zdrojů v Karlovarském kraji v letech 2000 až 2005

Cena publikace: 100,- Kč

Cena publikace v elektronické podobě: 50,- Kč

Regionální rozdíly v demografickém, sociálním a ekonomickém vývoji Karlovarského kraje v letech 2000 až 2005

Cena publikace: 100,- Kč

Cena publikace v elektronické podobě: 50,- Kč

Vývoj bytové výstavby v Karlovarském kraji v letech 1998 až 2007

Cena publikace: 100,- Kč

Cena publikace v elektronické podobě: 50,- Kč

Postavení venkova v Karlovarském kraji

Cena publikace: 200,- Kč

Cena publikace v elektronické podobě: 100,- Kč

*Objednávejte e-mailem: infoserviskv@czso.cz
nebo telefonicky: 353 114 511*

ADRESÁŘ PRACOVIŠŤ INFORMAČNÍCH SLUŽEB

INFORMAČNÍ SLUŽBY ČESKÉHO STATISTICKÉHO ÚŘADU

ČESKÝ STATISTICKÝ ÚŘAD

Na padesátém 81
100 82 Praha 10 – Strašnice
www.czso.cz

ústředna: **274 051 111**

Telefonická infolinka **274 052 900**

Základní informace o vývoji ekonomických ukazatelů ČR (míra inflace, HDP, mzdy, nezaměstnanost, nejdůležitější demografické údaje)

Prodejna publikací ČSÚ

tel.: 274 052 732, fax: 274 054 070, e-mail: prodejna@czso.cz

Odpovědi na telefonické, e-mailové i písemné dotazy a zpracování informací podle individuálních požadavků

tel.: 274 052 304, 274 052 648, 274 052 451, 274 052 765, 737 858 656 , fax: 274 054 070, e-mail: infoservis@czso.cz

Předplatné a distribuce statistických publikací

tel.: 274 052 400, 274 052 732, e-mail: objednavky@czso.cz

Distribuce elektronických publikací pomocí SCP schránek

tel.: 274 052 328, e-mail: scp_publicace@czso.cz

Distribuce klasifikací a číselníků

tel.: 274 052 733, e-mail: ciselniky@czso.cz

Distribuce databáze Registr ekonomických subjektů a výběry, výpisy IČO, tj. potvrzení o existenci subjektu v Registru ekonomických subjektů

tel.: 274 052 733, fax: 274 054 070, e-mail: resinfo@czso.cz, ico@czso.cz

Distribuce regionálních databází (MOS, KROK) a výběry

tel.: 274 052 634, 274 053 115, fax: 274 054 070, e-mail: regional_databaze@czso.cz

Distribuce databáze Registr sčítacích obvodů a výběry z databází statistiky demografie, SLBD

tel.: 274 052 328, 274 052 799, fax: 274 054 070, e-mail: special_databaze@czso.cz

Distribuce údajů z volební statistiky

tel.: 274 053 115, fax: 274 052 733, fax: 274 054 070, e-mail: jiri.podzemsky@czso.cz

Mezinárodní srovnání

tel.: 274 052 347, 274 052 757, e-mail: mezin@czso.cz

Evropská statistika (ESDS)

tel.: 274 052 347, 274 052 757, e-mail: esds@czso.cz

Dotazy k internetovým stránkám www.czso.cz

tel.: 274 053 184, e-mail: webredakce@czso.cz

ÚSTŘEDNÍ STATISTICKÁ KNIHOVNA

tel.: 274 052 354 (vedoucí knihovny), 274 052 361 (výpůjční služba)
e-mail: knihovna@czso.cz

ADRESÁŘ PRACOVIŠŤ INFORMAČNÍCH SLUŽEB

KONTAKTNÍ MÍSTA KRAJSKÝCH INFORMAČNÍCH SLUŽEB

Oddělení regionálních analýz a informačních služeb Praha

Na padesátém 81, 100 82 Praha 10

Mgr. Jana Podhorská, Bc. Tomáš Dragoun

tel.: 274 052 673, 274 054 223, e-mail: infoservispraha@czso.cz

<http://www.praha.czso.cz>

Oddělení regionálních analýz a informačních služeb Středočeský kraj

Na padesátém 81, 100 82 Praha 10

Jana Slavníková, Bc. Ondřej Junášek

tel.: 274 054 175, fax: 274 054 177, e-mail: infoservisstc@czso.cz

<http://www.stredocesky.czso.cz>

Oddělení regionálních analýz a informačních služeb České Budějovice

Žižkova 1, 370 77 České Budějovice

Ing. Petra Dolejšová, Ing. Irena Votrubová

tel.: 386 718 440, fax: 386 718 450, e-mail: infoserviscb@czso.cz

<http://www.cbudejovice.czso.cz>

Oddělení regionálních analýz a informačních služeb Plzeň

Slovanská alej 36, 326 64 Plzeň

Mgr. Tereza Leščinská

tel.: 377 612 108, fax: 377 612 219, e-mail: infoservisplzen@czso.cz

<http://www.plzen.czso.cz>

Oddělení regionálních analýz a informačních služeb Karlovy Vary

Sportovní 28, 360 01 Karlovy Vary – Drahovice

Zuzana Luhanová, Ing. Martina Soukupová

tel.: 353 114 529, 353 114 525, fax: 353 114 522, e-mail: infoserviskv@czso.cz

<http://www.kvary.czso.cz>

Oddělení regionálních analýz a informačních služeb Ústí nad Labem

Špálova 2684, 400 11 Ústí nad Labem

Barbora Capitová, Ing. Monika Raušerová

tel.: 472 706 176, 472 706 121, fax: 472 706 144, e-mail: infoservisul@czso.cz

<http://www.ustinadlabem.czso.cz>

Oddělení regionálních analýz a informačních služeb Liberec

Nám. Dr. Edvarda Beneše 26, 460 01 Liberec 1

Ing. Dagmar Scholzeová, Mgr. Karla Hackelová

tel.: 485 110 223, 485 244 130, 485 244 216, fax: 485 110 223, e-mail: infoservislbc@czso.cz

<http://www.liberec.czso.cz>

Oddělení regionálních analýz a informačních služeb Hradec Králové

Myslivočkova 914, 500 03 Hradec Králové 3

Ing. Věra Varmužová, Ing. Pavel Jelínek

tel.: 495 762 322, 495 762 352, fax: 495 546 965, e-mail: infoservishk@czso.cz

<http://www.hrdeckralove.czso.cz>

ADRESÁŘ PRACOVÍŠŤ INFORMAČNÍCH SLUŽEB

Oddělení regionálních analýz a informačních služeb Pardubice

V Ráji 872, 531 53 Pardubice

Ing. Hedvika Fialová, Dana Bílková

tel.: 466 743 480, 466 743 418, fax: 466 304 962, e-mail: infoservispa@czso.cz

<http://www.pardubice.czso.cz>

Oddělení regionálních analýz a informačních služeb Jihlava

Ke Skalce 30, 586 01 Jihlava

Ing. Jan Ryšavý, Hana Vencálková

tel.: 567 109 071, 567 109 080, fax: 567 109 063, e-mail: infoservisvys@czso.cz

<http://www.jihlava.czso.cz>

Oddělení regionálních analýz a informačních služeb Brno

Jezuitská 2, 601 59 Brno

Ing. Milada Jonášová, Ing. Vlasta Pospíšilová

tel.: 542 528 200, 542 528 115, fax: 542 528 325, e-mail: infoservisbrno@czso.cz

<http://www.brno.czso.cz>

Oddělení regionálních analýz a informačních služeb Olomouc

Dr. M. Horákové 27, 779 11 Olomouc

Ing. Jarmila Benešová, Ing. Michaela Smutná

tel.: 585 731 516, 585 731 509, fax: 585 411 320, e-mail: infoservisolom@czso.cz

<http://www.olomouc.czso.cz>

Oddělení regionálních analýz a informačních služeb Zlín

tř. Tomáše Bati 1565, 761 76 Zlín

Ing. Viera Michalíková, Ing. Leona Tolarová

tel.: 577 004 935, fax: 577 004 993, e-mail: infoservis-zl@czso.cz

<http://www.zlin.czso.cz>

Oddělení regionálních analýz a informačních služeb Ostrava

Repinova 17, 702 03 Ostrava

Ing. Daniela Hnidová

tel.: 595 131 230, fax: 595 131 231, e-mail: infoservis_ov@czso.cz

<http://www.ostrava.czso.cz>