

# **ZÁKLADNÍ VÝSLEDKY SČÍTÁNÍ LIDU, DOMŮ A BYTŮ HLAVNÍ MĚSTO PRAHA**

**2021**

Sčítání lidu, domů a bytů

Praha, 28. 6. 2023

Kód publikace: 170390-23

Č. j.: CSU-007828/2023-71

Zpracoval: Krajská správa Českého statistického úřadu v Hl. m. Praze

Ředitel odboru: Jiří Ročovský

Kontaktní osoba: Jana Podhorská, e-mail: [jana.podhorska@czso.cz](mailto:jana.podhorska@czso.cz)

Zajímají Vás nejnovější údaje o inflaci, HDP, obyvatelstvu, průměrných mzdách a mnohé další? Najdete je na stránkách ČSÚ na internetu: [www.czso.cz](http://www.czso.cz)

## KONTAKTY V ÚSTŘEDÍ

**Český statistický úřad** | Na padesátém 81, 100 82 Praha 10, tel.: 274 051 111 | [www.czso.cz](http://www.czso.cz)

**Oddělení informačních služeb** | tel.: 274 052 304, 274 052 451 | e-mail: [infoservis@czso.cz](mailto:infoservis@czso.cz)

**Prodejna publikací ČSÚ** | tel.: 274 052 361 | e-mail: [prodejna@czso.cz](mailto:prodejna@czso.cz)

**Evropská data (ESDS), mezinárodní srovnání** | tel.: 274 052 347, 274 052 757 | e-mail: [esds@czso.cz](mailto:esds@czso.cz)

**Ústřední statistická knihovna** | tel.: 274 052 361 | e-mail: [knihovna@czso.cz](mailto:knihovna@czso.cz)

## INFORMAČNÍ SLUŽBY V REGIONECH

**Hl. m. Praha** | Na padesátém 81, 100 82 Praha 10, tel.: 274 052 673, 274 052 507  
e-mail: [infoservispraha@czso.cz](mailto:infoservispraha@czso.cz) | [www.praha.czso.cz](http://www.praha.czso.cz)

**Středočeský kraj** | Na padesátém 81, 100 82 Praha 10, tel.: 274 054 175  
e-mail: [infoservisstc@czso.cz](mailto:infoservisstc@czso.cz) | [www.stredocesky.czso.cz](http://www.stredocesky.czso.cz)

**České Budějovice** | Žižkova 1, 370 77 České Budějovice, tel.: 386 718 440, 386 718 450  
e-mail: [infoserviscb@czso.cz](mailto:infoserviscb@czso.cz) | [www.cbudejovice.czso.cz](http://www.cbudejovice.czso.cz)

**Plzeň** | Slovanská alej 36, 326 64 Plzeň, tel.: 377 612 108, 377 612 249  
e-mail: [infoservisplzen@czso.cz](mailto:infoservisplzen@czso.cz) | [www.plzen.czso.cz](http://www.plzen.czso.cz)

**Karlovy Vary** | Závodní 360/94, 360 06 Karlovy Vary, tel.: 353 114 525, 353 114 529  
e-mail: [infoserviskv@czso.cz](mailto:infoserviskv@czso.cz) | [www.kvary.czso.cz](http://www.kvary.czso.cz)

**Ústí nad Labem** | Špálova 2684, 400 11 Ústí nad Labem, tel.: 472 706 176, 472 706 121  
e-mail: [infoservisul@czso.cz](mailto:infoservisul@czso.cz) | [www.ustinadlabem.czso.cz](http://www.ustinadlabem.czso.cz)

**Liberec** | Nám. Dr. Edvarda Beneše 585/26, 460 01 Liberec 1, tel.: 485 238 811  
e-mail: [infoservislbc@czso.cz](mailto:infoservislbc@czso.cz) | [www.liberec.czso.cz](http://www.liberec.czso.cz)

**Hradec Králové** | Myslivečkova 914, 500 03 Hradec Králové 3, tel.: 495 762 322, 495 762 317  
e-mail: [infoservishk@czso.cz](mailto:infoservishk@czso.cz) | [www.hradeckralove.czso.cz](http://www.hradeckralove.czso.cz)

**Pardubice** | V Ráji 872, 531 53 Pardubice, tel.: 466 743 480, 466 743 418  
e-mail: [infoservispa@czso.cz](mailto:infoservispa@czso.cz) | [www.pardubice.czso.cz](http://www.pardubice.czso.cz)

**Jihlava** | Ke Skalce 30, 586 01 Jihlava, tel.: 567 109 062, 567 109 073  
e-mail: [infoservisvys@czso.cz](mailto:infoservisvys@czso.cz) | [www.jihlava.czso.cz](http://www.jihlava.czso.cz)

**Brno** | Jezuitská 2, 601 59 Brno, tel.: 542 528 200, 542 528 172  
e-mail: [infoservisbrno@czso.cz](mailto:infoservisbrno@czso.cz) | [www.brno.czso.cz](http://www.brno.czso.cz)

**Olomouc** | Jeremenkova 1142/42, 772 11 Olomouc, tel.: 585 731 516, 585 731 511  
e-mail: [infoservisolom@czso.cz](mailto:infoservisolom@czso.cz) | [www.olomouc.czso.cz](http://www.olomouc.czso.cz)

**Zlín** | tř. Tomáše Bati 1565, 761 76 Zlín, tel.: 577 004 936, 577 004 963  
e-mail: [infoservis-zl@czso.cz](mailto:infoservis-zl@czso.cz) | [www.zlin.czso.cz](http://www.zlin.czso.cz)

**Ostrava** | Repinova 17, 702 03 Ostrava, tel.: 595 131 223, 595 131 230  
e-mail: [infoservis\\_ov@czso.cz](mailto:infoservis_ov@czso.cz) | [www.ostrava.czso.cz](http://www.ostrava.czso.cz)

ISBN 978-80-250-3356-2 (brožováno)

ISBN 978-80-250-3357-9 (pdf)

© Český statistický úřad, Praha, 2023

## Obsah

Úvod.....	5
Metodické vysvětlivky.....	6
Mapa administrativního členění hl. m. Prahy.....	15
Hustota zalidnění v městských částech hl. m. Prahy.....	15
Komentář k základním výsledkům SLDB 2021 v hl. m. Praze.....	16
Obyvatelstvo.....	16
Domy.....	18
Byty.....	19
Domácnosti.....	20
ZÁKLADNÍ VÝSLEDKY SLDB 2021 V HL. M. PRAZE.....	23
ZÁKLADNÍ VÝSLEDKY SLDB 2021 V ÚZEMNÍM SROVNÁNÍ, DLOUHODOBÝ VÝVOJ.....	59
GRAFICKÁ PŘÍLOHA.....	75

### ZÁKLADNÍ VÝSLEDKY SLDB 2021 V HL. M. PRAZE

#### (tabulky podle správních obvodů)

Tab. 1 Obyvatelstvo podle druhu pobytu.....	25
Tab. 2 Obyvatelstvo podle pohlaví a bydliště v době narození.....	26
Tab. 3 Obyvatelstvo podle státního občanství.....	27
Tab. 4 Obyvatelstvo podle hlavních věkových skupin a pohlaví.....	28
Tab. 5 Obyvatelstvo ve věku 15 a více let podle věku.....	29
Tab. 6 Obyvatelstvo podle pohlaví a rodinného stavu.....	30
Tab. 7 Obyvatelstvo ve věku 15 a více let podle nejvyššího dosaženého vzdělání.....	31
Tab. 8 Obyvatelstvo podle ekonomické aktivity.....	32
Tab. 9 Zaměstnaní podle postavení v zaměstnání.....	33
Tab. 10 Zaměstnaní podle odvětví ekonomické činnosti.....	34
Tab. 11 Zaměstnaní podle místa pracoviště a žáci a studenti.....	35
Tab. 12 Vyjíždějící do zaměstnání a do školy podle hlavního dopravního prostředku.....	36
Tab. 13 Obyvatelstvo mimo pracovní sílu.....	37
Tab. 14 Obyvatelstvo podle národnosti.....	38
Tab. 15 Obyvatelstvo podle náboženské víry.....	39
Tab. 16 Ženy ve věku 15 a více let podle počtu živě narozených dětí.....	40
Tab. 17 Domy podle obydlenosti a druhu domu a osoby v obydlených domech.....	41
Tab. 18 Obydlené domy podle vlastníka domu.....	42
Tab. 19 Obydlené domy podle období výstavby nebo rekonstrukce.....	43
Tab. 20 Obydlené domy podle počtu bytů a počtu nadzemních podlaží.....	44
Tab. 21 Obydlené domy podle materiálu nosných zdí a technické vybavenosti.....	45
Tab. 22 Byty podle obydlenosti a druhu domu a počet osob v bytech.....	46
Tab. 23 Obydlené byty podle právního důvodu užívání bytu.....	47
Tab. 24 Obydlené byty podle počtu obytných místností.....	48
Tab. 25 Obydlené byty podle počtu osob v bytě.....	49
Tab. 26 Obydlené byty podle celkové plochy bytu.....	50
Tab. 27 Obydlené byty podle technické vybavenosti.....	51
Tab. 28 Obydlené byty podle způsobu vytápění a energie používané k vytápění.....	52
Tab. 29 Průměrná celková plocha obydlených bytů v přepočtu na 1 byt a 1 osobu podle druhu domu.....	53
Tab. 30 Obyvatelstvo podle způsobu bydlení.....	54
Tab. 31 Bytové domácnosti podle počtu hospodařících domácností.....	55
Tab. 32 Hospodařící domácnosti podle typu domácnosti.....	56
Tab. 33 Hospodařící domácnosti podle způsobu bydlení a rodiny podle závislosti dětí.....	57

## ZÁKLADNÍ VÝSLEDKY SLDB 2021 V ÚZEMNÍM SROVNÁNÍ, DLOUHODOBÝ VÝVOJ

Tab. 34 Vybrané ukazatele podle krajů a okresů České republiky .....	61
Tab. 35 Vybrané ukazatele podle správních obvodů obcí s rozšířenou působností a správních obvodů hl. m. Prahy.....	63
Tab. 36 Vybrané ukazatele podle správních obvodů a městských částí hlavního města Prahy - díl 1 .....	69
Tab. 36 Vybrané ukazatele podle správních obvodů a městských částí hlavního města Prahy - díl 2 .....	71
Tab. 37 Vybrané ukazatele v dlouhodobém vývoji – hlavní město Praha.....	73

## GRAFICKÁ PŘÍLOHA

### Grafy

Změna hodnot vybraných ukazatelů v krajích mezi roky 2011 a 2021 .....	77
Obyvatelstvo podle věku a pohlaví v hl. m. Praze a ČR .....	77
Obyvatelstvo podle rodinného stavu a pohlaví v hl. m. Praze .....	78
Ženy ve věku 15 a více let podle počtu živě narozených dětí a podle krajů .....	78
Obyvatelstvo ve věku 15 a více let podle nejvyššího dosaženého vzdělání a podle krajů .....	79
Zaměstnaní podle sektorů ekonomické činnosti a podle krajů.....	79
Zaměstnaní podle místa pracoviště a podle krajů .....	80
Vyjíždějící do zaměstnání a školy podle hlavního dopravního prostředku a podle krajů .....	80
Obydlené domy podle období výstavby nebo rekonstrukce a podle krajů .....	81
Obydlené byty podle právního důvodu užívání bytu a podle krajů.....	81
Obydlené byty podle hlavního zdroje energie používaného k vytápění a podle krajů .....	82
Hospodařící domácnosti podle typu domácnosti a podle krajů.....	82

### Kartogramy

Změna počtu obyvatel mezi sčítáními 2011 a 2021 podle správních obvodů hl. m. Prahy a krajů .....	83
Obyvatelstvo s cizím státním občanstvím podle správních obvodů hl. m. Prahy a krajů.....	83
Věřící obyvatelstvo podle správních obvodů hl. m. Prahy a krajů.....	84
Obyvatelstvo ve věku 15 a více let s dosaženým vzděláním středním s maturitou nebo vyšším podle správních obvodů hl. m. Prahy a krajů .....	84
Obydlené rodinné domy podle správních obvodů hl. m. Prahy a krajů.....	85
Obydlené byty v osobním vlastnictví podle správních obvodů hl. m. Prahy a krajů .....	85
Hospodařící domácnosti tvořené 1 úplnou rodinou podle správních obvodů hl. m. Prahy a krajů .....	86
Domácnosti jednotlivců podle správních obvodů hl. m. Prahy a krajů .....	86



## Úvod

Sčítání lidu, domů a bytů (SLDB) se uskutečnilo od 27. března do 11. května 2021 na celém území České republiky podle zákona č. 332/2020 Sb., o sčítání lidu, domů a bytů v roce 2021. Údaje byly zjišťovány podle stavu k rozhodnému okamžiku, kterým byla půlnoc z 26. na 27. března 2021. Sčítání organizoval, řídil a koordinoval Český statistický úřad (ČSÚ), který zajišťoval přípravu a provedení sčítání a také zpracování jeho výsledků. Při přípravě a provedení sčítání ČSÚ úzce spolupracoval s ústředními správními úřady (mj. Ministerstvem obrany, Ministerstvem spravedlnosti, Ministerstvem vnitra, Ministerstvem zahraničních věcí, Českým úřadem zeměměřickým a katastrálním), obcemi a zejména se smluvně zajištěnými dodavateli služeb.

Sčítání lidu, domů a bytů v roce 2021 v České republice splnilo požadavky Nařízení Evropského parlamentu a Rady (ES) č. 763/2008, o sčítání lidu, domů a bytů, které ukládalo členským státům EU povinnost provést sčítání v jednotném referenčním roce a poskytnout údaje ze sčítání ve stanoveném rozsahu, metodickém vymezení, termínu a předepsané formě.

Obsah sčítání (soubor zjišťovaných údajů) byl stanoven zákonem č. 332/2020 Sb. Všechny osoby měly povinnost poskytnout údaje zjišťované sčítáním v rozsahu a způsobem stanoveným tímto zákonem. Tradičně byla použita metoda sebesčítání, kdy obyvatelé sami vyplňovali sčítací formuláře. Více než čtyři pětiny občanů využily možnost poskytnout údaje prostřednictvím elektronického formuláře přes internet. Zbývající část obyvatelstva využila listinnou formu sčítání, a to buď prostřednictvím sčítacích komisařů, nebo občané předávali ČSÚ vyplněné formuláře sami přes tzv. kontaktní místa či poštou. Údaje o bytu poskytl jeho uživatel.

Kromě údajů získaných od obyvatel prostřednictvím elektronických či listinných sčítacích formulářů (tradiční census) byly při sčítání v roce 2021 využity ve větší míře i administrativní zdroje dat (zejména Registr obyvatel, pojištěnců, informační systémy ČSSZ a MPSV a další). Údaje o domech byly poprvé čerpány výhradně z administrativních zdrojů, a to z Informačního systému katastru nemovitostí (ISKN) a z Registru sčítacích obvodů a budov, který vede ČSÚ.

Sčítání v předem vymezených standardních sčítacích obvodech zajišťovali sčítací komisaři České pošty. Samostatné sčítací obvody tvořila větší hromadná ubytovací zařízení (ubytovny, domovy seniorů, hotely, nemocnice apod.), kde sčítání obvykle prováděli komisaři z řad pracovníků daného zařízení. Specifické sčítací obvody byly vymezeny i v gesci Ministerstva obrany (zařízení hromadně ubytovaných příslušníků ozbrojených sil v ČR i v zahraničí), Ministerstva vnitra (policejní ubytovny, azylová zařízení), Ministerstva spravedlnosti (zařízení Vězeňské služby) a Ministerstva zahraničních věcí (zastupitelské úřady v zahraničí).

Všechny údaje ze SLDB 2021 byly zpracovány podle územního a správního členění státu platného v České republice k 26. březnu 2021.

Publikace Základní výsledky SLDB 2021 přináší výsledky sčítání v ucelené podobě za hlavní zjišťované ukazatele všech tematických okruhů. Publikace vychází souhrnně za Českou republiku s mezikrajským srovnáním a údaji podle velikostních skupin obcí. Byly zpracovány také samostatné publikace za jednotlivé kraje s podrobnějším územním členěním. V Praze jsou údaje v publikaci členěny podle 22 správních obvodů a 57 městských částí hl. m. Prahy. Všechny publikace pak obsahují stručný komentář výsledků, metodiku a několik grafů a kartogramů. Výsledky sčítání, včetně všech vydaných publikací, v elektronické podobě jsou postupně zveřejňovány na webových stránkách [www.scitani.cz](http://www.scitani.cz) a především ve Veřejné databázi nebo ve formátu otevřených dat. Zde mohou uživatelé získat mnohem podrobnější informace, než je tomu v této publikaci.

Český statistický úřad děkuje všem spolupracujícím úřadům, institucím a organizacím, které se podílely na přípravě a provedení sčítání. Především však děkuje všem občanům, kteří se sčítání lidu, domů a bytů v roce 2021 zúčastnili.

## Metodické vysvětlivky

### Obyvatelstvo

Údaj o **počtu obyvatel** ve výsledcích SLDB 2021 zahrnuje všechny obvykle bydlící obyvatele České republiky.

**Místo obvyklého pobytu** je definováno jako místo, kde osoba převážně pobývá, tráví dobu svého každodenního odpočinku bez ohledu na dočasnou nepřítomnost z důvodu rekreace, návštěv, pracovních cest, pobytu ve zdravotnickém zařízení apod., a kde je členem konkrétní domácnosti.

Pro zahrnutí osoby do obvykle bydlícího obyvatelstva České republiky je rozhodující kritérium délky pobytu nejméně 12 měsíců, příp. úmysl dlouhodobého pobytu.

Pro odvození místa obvyklého pobytu osoby byla určující deklaráce na sčítacím formuláři týkající se faktického bydliště osoby (bez ohledu na místo trvalého pobytu, resp. povoleného přechodného pobytu); vyhodnocovány byly i další informace o faktickém bydlišti před rokem, údaje o místě trvalého pobytu, resp. povoleného přechodného pobytu, a místě sečtení.

**Osoby v zařízeních** jsou osoby s místem obvyklého pobytu ve všech typech ubytovacích zařízeních sloužících k ubytování většího počtu osob (např. penziony pro důchodce, dětské domovy, ubytovny, věznice apod.).

**Osoby bydlící mimo byty a zařízení** jsou osoby s místem obvyklého pobytu v nouzových obydlích, mobilních objektech, rekreačních chatách, chalupách nebo v obytných domech, ale mimo byty (ubytování v nebytovém prostoru).

**Osoby bez domova** jsou osoby, které na sčítacím formuláři deklarovaly způsob bydlení „Žádné obydlí (bez domova)“. Za místo obvyklého pobytu je u osoby bez domova, v souladu s mezinárodními doporučeními, považováno místo sečtení.

Údaje o **státním občanství** jsou přebírané z registru obyvatel. **Cizinci** jsou obyvatelé s cizím státním občanstvím bez občanství České republiky. Osoby s dvojitým nebo vícenásobným státním občanstvím se zařazují do jednoho státního občanství podle pořadí Česká republika, jiný členský stát EU, jiná země v Evropě, jiná země mimo Evropu.

**Národnost** vyplnil každý podle svého rozhodnutí. Bylo možné uvedení až dvou národností nebo neuvedení žádné (údaj byl nepovinný).

Jako **mateřský jazyk** se uváděl jazyk, kterým se sčítanou osobou v dětství hovořila matka nebo osoby, které ji vychovaly (tj. první jazyk, kterým se sčítaná osoba učila mluvit.) Bylo možné uvést i dva mateřské jazyky.

Vyplnění údaje o **náboženské víře** bylo pro respondenty dobrovolné a v odpovědi mohli deklarovat, zda jsou věřící a slovním zápisem uvést náboženský směr, hnutí, církev nebo společnost, ke které se hlásí, nebo zda jsou bez náboženské víry.

**Rodinný stav** je stav de jure, tedy právní manželský stav osoby. Rozdíl mezi součtem za jednotlivé kategorie rodinného stavu a celkovým počtem představují kromě osob s nezjištěným rodinným stavem také osoby s registrovaným partnerstvím.

**Registrované partnerství** je stav de jure, tedy právní stav – registrované partnerství osob stejného pohlaví uzavřené podle zákona č. 115/2006 Sb., o registrovaném partnerství, anebo dle jiných právních předpisů v zahraničí.

**Počet živě narozených dětí** byl při sčítání zjišťován pouze u žen ve věku 15 a více let. Zahrnuje všechny děti živě narozené do rozhodného okamžiku sčítání (v manželství i mimo manželství), i když některé z dětí později zemřelo.

**Nejvyšší dosažené vzdělání** bylo zjišťováno pouze u osob ve věku 15 a více let podle nejvyšší ukončené školy. Údaje uvedené na sčítacím formuláři byly doplněny o informace o vzdělání z administrativních zdrojů. Osoby, které získaly vzdělání v soukromé nebo zahraniční vzdělávací instituci bez akreditace MŠMT, uváděly odpovídající stupeň vzdělání ve vzdělávacím systému ČR.



**Místem bydliště v době narození** se rozumělo místo obvyklého pobytu v době narození sčítané osoby, tj. první bydliště, kde sčítaná osoba žila hned po narození.

**Místo a druh registrovaného pobytu** byly pro účely sčítání převzaty ze systémů Ministerstva vnitra. Týká se občanů ČR a také cizinců s registrovaným pobytem v Česku. Místo registrovaného pobytu není vždy totožné s místem obvyklého pobytu osoby zjišťovaným ve sčítání.

**Pracovní sílu** (osoby ekonomicky aktivní) představují osoby zaměstnané (pracující) a nezaměstnané.

Mezi **zaměstnané** patří všechny osoby ve věku 15 a více let, které v rozhodný okamžik sčítání měly formální vazbu k zaměstnání nebo pracovaly alespoň 1 h týdně za mzdu, plat, nebo jiný druh odměny. Zahrnuti jsou rovněž pracující důchodci, pracující žáci a studenti a osoby na mateřské dovolené (28 resp. 37 týdnů).

Osoby s formální vazbou k zaměstnání jsou zaměstnanci a osoby s podnikatelským oprávněním, bez ohledu na délku pracovního úvazku, charakter pracovní aktivity (trvalý, dočasný) nebo druh pracovního poměru, dohody či smlouvy.

**Nezaměstnané** jsou všechny osoby ve věku 15 a více let, které byly v rozhodný okamžik sčítání bez práce a zároveň si práci hledaly (prostřednictvím Úřadu práce nebo jiným způsobem).

Osoby **mimo pracovní sílu** (osoby ekonomicky neaktivní) jsou osoby, které nepatří mezi zaměstnané ani nezaměstnané. Jsou to nepracující důchodci, ostatní nepracující osoby s vlastním zdrojem obživy, osoby na rodičovské dovolené, nepracující žáci a studenti, osoby v domácnosti, děti předškolního věku a ostatní závislé osoby.

U zaměstnaných osob bylo zjišťováno **postavení v zaměstnání, zaměstnání a odvětví ekonomické činnosti** podle současného zaměstnání, v případě více zaměstnání podle hlavního.

**Postavení v zaměstnání** bylo zjišťováno výhradně z administrativních zdrojů (IS ČSSZ, údaje GFR, RES).

*Zaměstnavatelé* jsou podnikatelé se zaměstnanci. *Osoby pracující na vlastní účet* jsou podnikatelé bez zaměstnanců. *Zaměstnanci* mají placená zaměstnanecká místa.

Jako **zaměstnání** (profese) se uváděla konkrétní vykonávaná práce, resp. pracovní pozice zaměstnané osoby.

**Odvětví ekonomické činnosti** bylo zjišťováno jako druh ekonomické činnosti zaměstnavatele, resp. předmět podnikání.

### Dojížd'ka

Otázku týkající se **místa pracoviště/školy** vyplňovali pouze zaměstnaní (pracující) a žáci a studenti. Žáci a studenti, kteří při studiu zároveň pracují, vyplňovali adresu místa pracoviště.

U místa pracoviště se uváděla adresa místa výkonu práce (nikoliv např. sídla firmy).

Osoby, které neměly pevné místo pracoviště, ale pracovní dobu začínaly na stejné adrese (např. pracovníci v dopravě – řidiči aj.), uváděly místo nástupu do zaměstnání. Osoby, které místo výkonu zaměstnání často mění, uvedly „zaměstnání bez stálého pracoviště“.

Otázku na **frekvenci dojížd'ky do práce nebo školy** vyplňovali všichni zaměstnaní, žáci a studenti s výjimkou osob, které uvedly, že pracují/studují na adrese obvyklého pobytu, a osob bez stálého místa pracoviště. Osoby dojíždějící do práce/školy z jiného místa, než je adresa obvyklého pobytu, jsou zahrnuty v kategorii „z jiného místa než z obvyklého bydliště“.

Otázku na **dopravní prostředek** používaný k cestě do práce nebo školy vyplňovali všichni zaměstnaní a žáci a studenti kromě osob pracujících/studujících na adrese obvyklého pobytu. Bylo možné uvést jeden hlavní dopravní prostředek, tj. používaný k nejdělsí části cesty, a nejvýše dva další ke zbytku cesty.

Osoby **vyjíždějící/dojíždějící do zaměstnání a škol** jsou zaměstnaní (pracující) nebo žáci a studenti, jejichž místo pracoviště nebo školy bylo na jiné adrese, než je adresa jejich obvyklého pobytu. Mezi



vyjíždějící/dojíždějící tedy nejsou zahrnuty osoby pracující/studující na adrese obvyklého pobytu, osoby se zaměstnáním bez stálého pracoviště a osoby s nezjištěným místem pracoviště/školy.

## Domácnosti

Domácnosti jsou tvořeny osobami se společným místem obvyklého pobytu žijícími v jednom bytě nebo jiném obydlí. Údaje o domácnostech byly zpracovány podle zápisů příbuzenských a jiných vztahů na sčítacím formuláři, které byly doplněny o informace z administrativních zdrojů ministerstva vnitra.

**Bytovou domácnost** tvoří osoby žijící společně v jednom bytě.

**Hospodařící domácnost** tvoří osoby, které společně hospodaří, tj. společně hradí výdaje domácnosti, jako je strava, náklady na bydlení aj. Společné hospodaření se vztahuje i na děti, které do příslušné domácnosti patří, i když samy na výdaje domácnosti nepřispívají. Hospodařící domácnost může být typu:

- **Domácnost rodinná tvořená 1 úplnou rodinou** – zahrnuje manželský pár, neformální soužití druha a družky – tzv. faktické manželství, registrované partnerství, příp. neformální soužití osob stejného pohlaví – tzv. faktické partnerství, a to ve všech případech s dětmi nebo bez dětí
- **Domácnost rodinná tvořená 1 neúplnou rodinou** – jeden z rodičů s alespoň jedním dítětem
- **Domácnost rodinná tvořená 2 a více rodinami**
- **Domácnost nerodinná vícečlenná** – dvě nebo více osob příbuzných i nepříbuzných, společně hospodařících, které netvoří rodinnou domácnost; mezi nerodinné vícečlenné domácnosti patří také domácnost prarodiče s vnoučaty (kromě prarodičů tvořících pár – úplnou rodinu)
- **Domácnost jednotlivce**

Součástí rodinných domácností tvořených 1 rodinou mohou být i další jednotlivé osoby, pokud s rodinou společně hospodaří.

Hospodařící domácnosti byly zpracovány za osoby bydlící v bytech, mimo byty a také za rodiny, příp. vícečlenné nerodinné domácnosti v zařízení. Jednotlivé osoby žijící v zařízení a osoby bez domova nejsou do počtu hospodařících domácností zahrnuty.

Ve výsledcích sčítání jsou hospodařící domácnosti tvořené 1 rodinou tříděny mimo jiné podle počtu závislých dětí. Závislé dítě je každá osoba v domácnosti tvořené 1 rodinou, jejíž postavení v domácnosti je „dítě“, není zahrnuta mezi pracovní sílu a zároveň je ve věku 0–25 let.

## Byty

V rámci sčítání byl za všechny osoby, resp. domácnosti zjišťován jejich **způsob bydlení / typ obydlí**. Kromě bytu se v případě osob rozlišuje i bydlení v ubytovacím zařízení, různé způsoby bydlení mimo bytový fond v jiných objektech a prostorách (rekreační objekt, nouzové obydlí, mobilní obydlí apod.) a osoby bez domova (bez obydlí).

Další charakteristiky bydlení byly zjišťovány pouze za obydlené byty.

**Byt** je uzavřený soubor místností, popřípadě jedna místnost, které splňují požadavky na bydlení a jsou k bydlení určeny.

**Obydlený byt** je byt, ve kterém má alespoň jedna osoba obvyklý pobyt.

**Neobydlený byt** je byt, ve kterém nemá žádná osoba obvyklý pobyt.

**Právní důvod užívání bytu** charakterizuje status užívání z hlediska uživatele bytu, tedy domácnosti, která v bytě bydlí.

*Byt ve vlastním domě* je byt, jehož uživatel je současně vlastníkem nebo spoluvlastníkem domu.

*Byt v osobním vlastnictví* je byt, jehož uživatel je samostatně veden v katastru nemovitostí jako vlastník jednotky.





*Jiné bezplatné užívání bytu* je bezplatné užívání většinou na základě rodinných vazeb nebo dohody uživatele bytu a vlastníka bytu či domu. Uživatel bytu nemá uzavřenou nájemní smlouvu, ale náklady na bydlení a provoz domácnosti (elektřina, plyn, voda, odvoz odpadu) si může hradit.

*Byt nájemní/pronajatý* je užíván na základě nájemní smlouvy; zahrnuje i případy osob bydlících v podnájmu v pronajatém bytě.

*Byt družstevní* je byt ve vlastnictví družstva, přičemž uživatel bytu je současně členem družstva.

*Jiný důvod užívání bytu* zahrnuje všechny ostatní případy než výše uvedené právní důvody užívání bytu (např. dříve samostatně rozlišované byty služební, domovnícké aj.)

**Obytná místnost** je místnost bytu (např. obývací pokoj, ložnice, jídelna, kuchyně), která je určena k bydlení a má podlahovou plochu alespoň 4 m<sup>2</sup>.

**Celková plocha bytu** je plocha měřená uvnitř obvodových stěn bytu, uváděná v m<sup>2</sup> a zaokrouhlená na celé číslo. Zahrnuje plochu všech obytných místností i dalších částí bytu (příslušenství, předsíň apod.). Nezahrnuje plochu dalších prostor příslušejících k bytu, jako jsou neobyvatelné sklepy nebo půdy, terasy, balkóny, lodžie (ani zasklené).

**Ústřední dálkové vytápění** je vytápění z kotelny umístěné mimo dům, zpravidla pro více domů.

**Ústřední domovní vytápění** je vytápění z kotelny/kotle v domě, zpravidla vytápí 2 a více bytů v domě.

**Ústřední vytápění s vlastním zdrojem** je vytápění zřízené pouze pro jeden byt, je napojeno na jeden tepelný zdroj (kotel) a je obsluhováno uživatelem bytu přímo. Tento způsob vytápění zahrnuje i vytápění u rodinných domů s jedním bytem, bez ohledu na umístění zdroje (kotel v některé místnosti bytu nebo např. ve sklepě).

Jako **lokální topidla/kamna** se označuje vytápění zdroji tepla, umístěnými v jednotlivých místnostech bytu. Zahrnuje všechny druhy kamen či zdrojů tepla, bez ohledu na užívané palivo (tedy např. i akumulární kamna, WAW, přímotopy, krby).

Údaj **poloha bytu v domě** označuje podlaží, na němž se nacházejí (hlavní) vstupní dveře do bytu. V případě bytu v podkroví se podkroví považuje za další řádné podlaží/poschodí.

## Domy

Do **počtu domů** jsou zahrnuty všechny domy určené k bydlení, tj. objekty s byty (bytem) a objekty obsahující jiné prostory určené k bydlení nebo dlouhodobějšímu ubytování, jako jsou ubytovací zařízení. Do počtu domů tak patří kromě rodinných a bytových domů i provozní budovy s bytem (např. škola s bytem) a různá zařízení určená k bydlení – např. domovy mládeže, internáty, dětské domovy, ústavy sociální péče, domovy důchodců, penziony pro důchodce, kláštery a konventy, azylová zařízení pro cizince, ubytovny apod.

**Obydlený dům** je dům určený k bydlení, ve kterém má alespoň jedna osoba obvyklý pobyt.

**Neobydlený dům** je dům určený k bydlení, ve kterém nemá žádná osoba obvyklý pobyt. Do počtu neobydlených domů jsou zahrnuty všechny domy s byty a všechny domy s ubytovacím zařízením bez bytu, pokud jsou určeny k bydlení. Neobydlené objekty bez bytů, příp. se zařízením sloužícím pouze ke krátkodobému ubytování (hotely, turistické ubytovny, nemocnice apod.) nejsou do počtu neobydlených domů zahrnuty.

Podle **druhu domu** se rozlišují:

- rodinný dům – má maximálně tři samostatné byty a převažujícím účelem využití domu je bydlení. Rodinný dům může být samostatný, dvojdomek (společná část obvodové zdi s rodinným domem na sousedící parcele) nebo řadový (alespoň tři rodinné domy k sobě přiléhají částí obvodové zdi). Nepatří sem jedno- až tříbytové budovy se zařízením určeným k bydlení či s převažujícím využitím k jinému účelu.
- bytový dům – má čtyři a více bytů, přístupných zpravidla ze společné chodby nebo schodiště, a převažujícím účelem využití domu je bydlení, počet podlaží není určující. Nepatří sem čtyř- a vícebytové budovy se zařízením určeným k bydlení či s převažujícím využitím k jinému účelu.
- ostatní budovy – zahrnují všechny další druhy budov kromě rodinných a bytových domů.

**Vlastníkem domu** je fyzická nebo právnická osoba, případně jejich kombinace. Údaje o vlastnické struktuře domovního fondu byly převzaty z dat katastru nemovitostí platných k 26. 3. 2021. Rozhodující je forma vlastnictví, nikoliv počet vlastníků. Typ vlastníka – fyzická osoba – zahrnuje i případy více spoluvlastníků domu, pokud to jsou fyzické osoby (např. společné jmění manželů). Spoluvlastnictví vlastníků bytů (jednotek) zahrnuje pouze případy, kdy je celý dům ve spoluvlastnictví fyzických či právnických osob, které jsou vedeny v katastru nemovitostí jako vlastníci konkrétních vymezených jednotek typu byt či skupina bytů. Typ vlastníka – jiná právnická osoba – se vyskytuje u domů patřících jiným právnickým osobám, než jsou bytová družstva, obce či stát. Kombinace vlastníků zahrnuje ostatní případy spoluvlastnictví domu více vlastníky různého typu, kteří zároveň nejsou v katastru nemovitostí uvedeni jako vlastníci jednotek (např. fyzické a jiné právnické osoby, obce a bytového družstva apod.).

**Obdobím výstavby nebo rekonstrukce** se rozumí období, kdy byl dům dostavěn a předán do užívání (kolaudace), případně proběhla jeho významná rekonstrukce spojená s modernizací bytů, přístavbou/nástavbou nových podlaží či bytů, která vyžadovala kolaudační souhlas.

Při určování převažujícího **materiálu nosných zdí** se nepřihlíží k materiálu základů ani příček. Za nosné zdi domu se považují ty, které nesou stropy a střechu; jsou to zpravidla všechny vnější zdi (kromě skeletových konstrukcí). Kategorie „kámen, cihly, tvárnice“ zahrnuje rovněž kombinace těchto tří materiálů.

**Způsob odvádění odpadních vod** z domu vypovídá o tom, zda má dům domovní přípojku na kanalizační síť (veřejnou), vlastní domácí čističku odpadních vod, žumpu, jímku či septik, nebo zda je dům bez kanalizace a jímky (přímý odpad do terénu či vodoteče). Rozhodujícím kritériem pro zařazení do jednotlivých kategorií je způsob likvidace splaškových, nikoliv dešťových vod.

**Výtah** v domě charakterizuje vybavenost domu osobním výtahem (výtahem využitelným pro přepravu osob). Je-li v domě pouze nákladní výtah, který uživatelé bytů nemohou běžně užívat (např. v provozních budovách), je dům zařazen do kategorie „bez výtahu“.

**Ústřední dálkové vytápění** je vytápění z kotelny umístěné mimo dům, zpravidla pro více domů.

**Ústřední domovní vytápění** je vytápění z kotelny/kotle v domě, zpravidla vytápí 2 a více bytů v domě.

Domy **bez ústředního topení** jsou domy bez ústředního dálkového a ústředního domovního vytápění. Jednotlivé byty mohou být vytápěny ústředním topením s vlastním zdrojem pouze pro daný byt nebo jiným způsobem, případně jsou bez vytápění.

## Vysvětlivky k vybraným tabulkám

Tab. 1

Osoby s obvyklým pobytem jsou osoby, které měly k datu sčítání v daném území místo obvyklého pobytu. Jako osoby s obvyklým i registrovaným pobytem se v rámci této skupiny rozlišují osoby, které měly k datu sčítání v daném území zároveň místo obvyklého pobytu i místo registrovaného pobytu.

Osoby s registrovaným pobytem celkem jsou osoby, které měly k datu sčítání v daném území místo registrovaného pobytu, bez ohledu na to, kde se nachází jejich místo obvyklého pobytu.

Tab. 3

Osoby s dvojitým nebo vícenásobným státním občanstvím se zařazují do jednoho státního občanství podle pořadí Česká republika, jiný členský stát EU, jiná země v Evropě, jiná země mimo Evropu.

Tab. 10

V kategorii průmysl je kromě zpracovatelského průmyslu zahrnuta i těžba, energetika, zásobování vodou a činnosti spojené s odpady (sekce B, C, D, E klasifikace CZ-NACE).

Tab. 14

V údajích o národnosti jsou zahrnuty všechny osoby, které danou národnost uvedly, ať už jako jedinou nebo v kombinaci s jinou národností. Osoby, které uvedly dvě národnosti, jsou tak započteny v údajích u obou národností.



Tab. 28

U hlavního zdroje energie používané k vytápění kategorie „plyn“ zahrnuje zemní plyn i jiné druhy plynu (LPG, CNG, bioplyn, propan-butan aj.). Kategorie „dřevo, dřevěné pelety“ zahrnuje rovněž dřevěné brikety a biomasu.

Tab. 33

Kategorie hospodařících domácností bydlících mimo byty zahrnuje bydlení v rekreačních, mobilních nebo nouzových objektech a prostorách, tj. mimo bytový fond nebo ubytovací zařízení.

Tab. 37

V údajích o národnosti jsou zahrnuty pouze údaje za osoby s jednou uvedenou národností.

## Srovnatelnost výsledků sčítání 2021 a 2011

**Výsledky SLDB 2021** jsou stejně jako v případě **SLDB 2011** zpracovány a publikovány **za obvykle bydlící obyvatelstvo**, resp. tříděny podle místa obvyklého pobytu osob. Údaje těchto dvou sčítání jsou tak metodicky srovnatelné.

Oproti tomu při předcházejících sčítáních v letech 1961–2001 probíhalo veškeré zpracování a publikování výsledků podle místa trvalého pobytu osob, případně podle místa dlouhodobého pobytu. Srovnatelnost s údaji těchto starších sčítání je proto omezená. Zpracování údajů podle místa obvyklého pobytu osoby se totiž promítá do všech věcných okruhů zpracovaných dat. Je určující jak pro územní identifikaci a třídění, tak pro zpracování domácností, určení obydlenosti bytu a domu a pro zpracování charakteristik s vazbami na území či porovnávání adres, jako jsou bydliště jeden rok před sčítáním, bydliště v době narození a dojíždka do místa pracoviště nebo školy.

Pojem **registrovaný pobyt** v SLDB 2021 odpovídá pojmu trvalý nebo dlouhodobý pobyt v SLDB 2011. Zahrnuje trvalý pobyt občana ČR, trvalý pobyt cizince a různé druhy dlouhodobého pobytu cizince registrované v systémech Ministerstva vnitra.

Údaje o **státním občanství** jsou v SLDB 2021 zpravidla, není-li uvedeno jinak, publikovány za všechny obyvatele České republiky podle jednoho státního občanství. Osoby s dvojitým nebo vícenásobným státním občanstvím mají odvozeno toto jedno (hlavní) státní občanství podle pořadí: Česká republika, jiný členský stát EU, jiná země v Evropě, jiná země mimo Evropu. Ve výsledcích SLDB 2011 byly údaje za osoby s jedním státním občanstvím a dvojitým státním občanstvím uváděny zvlášť, přičemž údaj o dvojitým občanství zahrnoval pouze kombinace Česká republika a jiný stát.

Údaje o **národnosti** byly v SLDB 2021 kromě jedné deklarované národnosti zpracovány i za kombinace všech samostatně kódovaných národností. Ve výstupech SLDB 2021 jsou přednostně uváděny údaje o národnosti v novém pojetí – úhrnné počty všech osob (s jednou nebo dvěma národnostmi), které danou národnost uvedly, buď jako jedinou nebo v kombinaci s jinou národností. Osoby, které uvedly dvě národnosti, jsou tak započteny v údajích u obou národností. Ve sčítání 2011 a dříve byly zpracovány jen údaje za vybrané kombinace národností, srovnatelný údaj tohoto typu proto není z předchozích sčítání možné získat, přestože metodické pojetí otázky na národnost bylo stejné.

Rovněž údaje o **mateřském jazyce** byly v SLDB 2021 zpracovány kromě jednotlivých jazyků i za kombinace všech samostatně kódovaných jazyků. Ve výstupech SLDB 2021 jsou přednostně uváděny údaje o mateřském jazyce v novém pojetí – úhrnné počty všech osob (s jedním nebo dvěma mateřskými jazyky), které daný jazyk uvedly, buď jako jediný nebo v kombinaci s jiným jazykem. Osoby, které uvedly dva mateřské jazyky, jsou tak započteny v údajích u obou jazyků. Stejně jako v případě národnosti byly ve sčítání 2011 a dříve zpracovány jen údaje za vybrané kombinace jazyků, srovnatelný údaj tohoto typu proto není z předchozích sčítání možné získat, přestože metodické pojetí otázky na mateřský jazyk bylo stejné.

Oproti SLDB 2011 byly údaje o **náboženské víře** v SLDB 2021 samostatně zjišťovány a publikovány za rozšířený seznam konkrétních církví, hnutí, náboženských společností a směrů, včetně kategorií pro zápisy přesvědčení jako např. ateismus, agnosticismus, animismus. Osoby, které označily, že jsou věřící – hlásící se

k církvi, náboženské společnosti apod., ale konkrétní církve, společnost ani směr neuvedly, jsou ve výsledcích uváděny v samostatné kategorii „věřící hlásící se k církvi, náboženské společnosti nebo směru – neuvedená církev, náboženská společnost nebo směr“. Ve výsledcích sčítání 2011 byly tyto osoby zahrnuty mezi „věřící – nehlásící se k žádné církvi ani náboženské společnosti“.

**Nejvyšší dosažené vzdělání** bylo v rámci zjišťování při SLDB 2021 členěno do kategorií, které umožňují převod údajů na odpovídající úroveň platné klasifikace ISCED 2011 (Mezinárodní klasifikace vzdělání) nebo na údaje srovnatelné s výsledky sčítání 2011. Údaje „nástavbové/zkrácené studium“ a „pomaturitní studium“ rozlišované při SLDB 2021 byly v SLDB 2011 zjišťovány jako jediná kategorie „nástavbové studium (vč. pomaturitního studia)“. Obdobně kategorie „konzervatoř (ukončena absolutoriem)“ a „vyšší odborné vzdělání (DiS.)“ zjišťované v SLDB 2021 samostatně byly v SLDB 2011 zahrnuty ve společné skupině „vyšší odborné vzdělání (absolutorium)“.

Nejvyšší dosažené vzdělání v SLDB 2021 podle klasifikace ISCED 2011

bez vzdělání	ISCED 0
neukončené základní vzdělání	ISCED 1
základní vzdělání	ISCED 2
střední nebo vyučení (bez maturity)	ISCED 3
úplné střední všeobecné (s maturitou)	
úplné střední odborné (s maturitou)	
nástavbové / zkrácené studium (s maturitou), absolvování dvou nebo více oborů středních škol	
pomaturitní studium	ISCED 4
konzervatoř (ukončena absolutoriem)	ISCED 5
vyšší odborné vzdělání (DiS.)	ISCED 6
bakalářské (Bc., BcA.)	
magisterské (Ing., Mgr., MUDr., JUDr., PhDr. aj.)	ISCED 7
doktorské (Ph.D., ThD., CSc., DrSc.)	ISCED 8

V údajích o **ekonomické aktivitě** došlo v souladu s mezinárodní metodikou ke změně terminologie. V SLDB 2021 je užíván pojem „pracovní síla“ pro osoby označované dříve jako „osoby ekonomicky aktivní“ a „osoby mimo pracovní sílu“ namísto „osoby ekonomicky neaktivní“.

Při sčítání 2021 se, na rozdíl od SLDB 2011, kromě zařazení osoby do jednotlivých kategorií podle ekonomické aktivity zjišťovalo na sčítacím formuláři i odpracování alespoň jedné hodiny týdně a využity byly rovněž údaje o ekonomické aktivitě z administrativních zdrojů. Údaje o ekonomické aktivitě ze sčítání 2011 a 2021 proto nejsou plně srovnatelné.

V rámci SLDB 2021 byla nově zjišťována kategorie „osoby na rodičovské dovolené“. Při SLDB 2011 mohly být tyto osoby zahrnuty v různých kategoriích – jako osoby s vlastním zdrojem obživy (s rodičovským příspěvkem), nebo osoby v domácnosti a ostatní závislé osoby. Ve srovnání se SLDB 2011 není již při sčítání 2021 rozlišována kategorie „nezaměstnaní hledající první zaměstnání“, k dispozici jsou pouze údaje za nezaměstnané celkem.

Údaje o zaměstnání, postavení v zaměstnání a odvětví ekonomické činnosti byly v SLDB 2021 zjišťovány výhradně za osoby zaměstnané podle jejich současného hlavního zaměstnání. Při SLDB 2011 byl údaj zjišťován rovněž za nezaměstnané podle posledního vykonávaného zaměstnání.

V údajích o **postavení v zaměstnání** v SLDB 2021 již nejsou rozlišovány kategorie „členové produkčních družstev“ a „pomáhající rodinní příslušníci“.



Údaj o **místě pracoviště/školy** a navazující údaje o dojížděci jsou v SLDB 2021 sledovány u zaměstnaných (pracujících) žáků a studentů podle místa pracoviště, stejně jako u ostatních zaměstnaných. V SLDB 2011 však žáci a studenti, kteří při studiu zároveň pracovali, uváděli údaje o místě školy a dojížděci do školy. Srovnatelnost údajů za dojížděku je i z důvodu dalších metodických změn omezená.

**Frekvence dojížděky** do zaměstnání a školy byla při SLDB 2011 sledována pouze u meziobecní dojížděky, zjišťovány byly navíc odlišné kategorie než u SLDB 2021.

Jako **dopravní prostředek** používaný při cestě do práce nebo školy bylo při SLDB 2011 možné určit nejvýše tři dopravní prostředky bez rozlišení jejich významu. Při SLDB 2021 byl naproti tomu zjišťován zvláště hlavní dopravní prostředek a nejvýše dva doplňkové – vedlejší dopravní prostředky.

Metodika odvození údajů za **hospodařící domácnosti** na základě místa obvyklého pobytu společně žijících a společně hospodařících osob byla v SLDB 2021 zachována. Informace o vztazích mezi osobami byly ovšem oproti SLDB 2011 zjišťovány na sčítacím formuláři odlišným způsobem (úplná matice vztahů) a využity byly i údaje z administrativních zdrojů. Kromě získání přesnějších údajů tím mohla být ovlivněna i srovnatelnost údajů s výsledky SLDB 2011.

Domácnost prarodičů-partnerů s vnoučaty je v SLDB 2021 zahrnuta mezi rodinné domácnosti – úplné rodiny. V roce 2011 patřily tyto případy do kategorie vícečlenná nerodinná domácnost-prarodič/prarodiče s vnoučaty.

Údaje o **velikosti bytu** (plocha a počet místností) byly při sčítání 2021 zjišťovány odlišným, zjednodušeným způsobem než v roce 2011. V SLDB 2021 byla zjišťována pouze celková plocha bytu, nikoli obytná plocha, ani plocha jednotlivých typů místností.

**Obytná místnost** v SLDB 2021 je místnost určená k bydlení, s plochou 4 m<sup>2</sup> a více. Do počtu obytných místností se započítává i kuchyně, pokud je samostatnou místností. Vybavení bytu kuchyní nebo kuchyňským koutem bylo proto zjišťováno samostatně. Při sčítání 2011 byla za standardní obytnou místnost považována místnost s plochou 8 m<sup>2</sup> a více, menší obytné místnosti s plochou 4 až 8 m<sup>2</sup> byly zjišťovány samostatně, jiné bylo i rozlišení kuchyně a kuchyňského koutu.

V údajích o zavedení **plynu** do bytu odpovídá kategorie „bez plynu“ ze SLDB 2011 součtu kategorií „pouze plynové tlakové lahve“ a „bez přívodu plynu“ v SLDB 2021.

V údajích o zavedení **vodovodu** do bytu i do domu v SLDB 2021 je navíc oproti předchozímu sčítání k dispozici i kategorie „z veřejné sítě i soukromého zdroje vody“ současně.

V údajích o **způsobu vytápění** bytu je v SLDB 2021 odlišně vymezena kategorie „ústřední s vlastním zdrojem pro daný byt“, kdy není rozhodující umístění zdroje, ale skutečnost, že slouží pouze pro tento byt a uživatel bytu jej může obsluhovat přímo. Do roku 2011 byla užívána kategorie „ústřední s vlastním zdrojem v bytě“ – tzv. etážové topení, kdy je zdroj (kotel) umístěn přímo v bytě. Odlišné posuzování u rodinných domů s 1 bytem představuje významný rozdíl mezi SLDB 2011 a 2021 v údajích pro kategorie „ústřední domovní“ a „ústřední s vlastním zdrojem pro byt“.

**Zdroj energie užívaný k vytápění** byl v SLDB 2021 zjišťován detailněji; kromě rozšíření seznamu rozlišovaných kategorií byl zjišťován hlavní zdroj energie a k němu nejvýše dva další vedlejší zdroje energie.

**Poloha bytu v domě** označuje v SLDB 2021 podlaží, na němž se nacházejí (hlavní) vstupní dveře do bytu. Při sčítání 2011 se v případě bytu umístěného ve více podlažích uvádělo nižší, s výjimkou zvláštní kategorie „přízemí a 1. patro“, využívané zejména u rodinných domů.

**Obydlenost domů a bytů** je při SLDB 2021 odvozena od počtu obvykle bydlících osob stejně jako v SLDB 2011, nejsou však již zjišťovány důvody neobydlenosti.

Při SLDB 2021 byl pro rozlišení **druhu domu** na rodinný dům nebo bytový dům určující počet bytů, nepřihlíželo se k počtu podlaží jako v SLDB 2011.

Údaj o **způsobu vytápění domu** byl v SLDB 2021 odvozen z údajů o způsobu vytápění za byty v domě. Oproti SLDB 2011 je omezen na zjišťování ústředního topení, není rozlišován zdroj energie u kotelny v domě.









## Komentář k základním výsledkům SLDB 2021 v hl. m. Praze

Výsledky Sčítání lidu, domů a bytů 2021 jsou opět zpracovány především podle místa obvyklého pobytu sčítaných osob. Údaje tak jsou srovnatelné se sčítáním v roce 2011, ale možnosti srovnávání s předchozími sčítáními jsou omezené.

**Místo obvyklého pobytu** je definováno jako místo, kde osoba převážně pobývá, tráví dobu svého každodenního odpočinku bez ohledu na dočasnou nepřítomnost, a kde je členem konkrétní domácnosti. Pro zahrnutí osoby do obvykle bydlícího obyvatelstva České republiky je rozhodující kritérium délky pobytu nejméně 12 měsíců, příp. úmysl dlouhodobého pobytu.

Výsledky sčítání 1961 až 2001 byly zpracovány podle **místa registrovaného pobytu (resp. v tehdejší terminologii podle místa trvalého pobytu)**, tedy podle pobytu úředně hlášeného, a to bez ohledu na to, kde občan skutečně bydlel nebo kde byl sečten.

### Obyvatelstvo

K rozhodnému okamžiku Sčítání lidu, domů a bytů 2021 mělo v hl. m. Praze **obvyklý pobyt 1 301 432 osob**. Z toho je 90,8 % obyvatel, kteří mají i trvalé bydliště či registrovaný pobyt v hlavním městě. Podle obvyklého pobytu žije v Praze o 120 tisíc osob více, než zde bylo přihláшено k trvalému nebo dlouhodobému pobytu. V členění podle obvyklého pobytu je hl. m. Praha krajem s druhým nejvyšším počtem obyvatel po Středočeském kraji. Z hlediska rozložení obyvatel podle pohlaví je v Praze mezi obvykle bydlícími zvýšené zastoupení žen. Mužů je 48,7 % a žen je 51,3 %. To zároveň představuje nejvyšší podíl žen mezi všemi kraji v ČR.

**Podíl osob, které v Praze bydlí a také se zde narodily, je 53,7 %**, což je vyšší zastoupení než udává celorepublikový průměr (50,4 %). Ve třech krajích ČR (Kraj Vysočina, Moravskoslezský a Zlínský kraj) je tento tzv. podíl rodáků vyšší, než v Praze.

Zastoupení cizinců bylo v Praze tradičně vyšší než v České republice i než v ostatních jednotlivých krajích ČR. **Mezi obvykle bydlícími v hl. m. Praze k datu SLDB 2021 bylo 13,9 % cizinců**, zatímco v celé ČR to bylo 4,7 % cizinců. Druhým krajem s jejich nejvyšším zastoupením byl kraj Plzeňský s 5,7 % a třetí Karlovarský s 5,5 %. Podle státního občanství jsou v Praze mezi obvykle bydlícími nejpočetněji zastoupeni občané Ukrajiny (54 408 osob) a je jich i více než občanů Slovenska, kterých v Praze obvykle bydlí 24 239. Třetí nejpočetnější skupinou jsou občané Ruské federace (23 021 osob) a čtvrtou občané Vietnamu (12 685 osob). Ukrajinci v Praze představovali 4,2 % z obvykle bydlících obyvatel, občané Slovenska 1,9 %, občané Ruské federace 1,8 % a občané Vietnamu 1,0 %. U necelého 1 % obyvatel nebylo zjištěno státní občanství.

Věkovou skladbu pražské populace charakterizuje relativně vysoké zastoupení obyvatel v produktivním věku. V tom se jednoznačně odráží skutečnost, že Praha je cílem velkého počtu migrujících obyvatel, u nichž převládají důvody stěhování spojené s pracovním uplatněním. Podle obvyklého bydliště je tento aspekt ještě mírně zesílen. Obvykle bydlících dětí do 15 let bylo v Praze 199 369 (15,3 %), seniorů ve věku 65 let a starších bylo 238 977 (18,4 %) a osob v produktivním věku (15 – 64 let) bylo 863 086 (66,3 %). Počet obvykle bydlících obyvatel v produktivním věku je nejvyšší ze všech krajů ČR a logicky také větší než průměr ČR, který byl 63,5 %. V Praze obvykle bydlí více seniorů než dětí, na 100 obvykle bydlících seniorů ve věku 65+, připadá 83 dětí ve věku do 15 let.

Jak u mužů, tak u žen je v Praze podle obvyklého bydliště nejvíce osob svobodných. Svobodní muži převládali nad ostatními kategoriemi rodinného stavu ve všech krajích ČR, svobodných žen bylo nejvíce ve čtyřech krajích včetně Prahy. **Svobodných mužů v Praze žije 51,9 %, svobodných žen je 43,6 %**. Mezi svobodné patří také ti, kteří žijí ve faktickém manželství, ale jejich svazek není formálně zpečetěn. Druhou nejpočetnější kategorií jsou jak u mužů, tak u žen osoby žijící v manželství, ženatých mužů bylo v Praze 35,2 % a vdaných žen 33,1 %. V obou případech je zastoupení těchto osob nižší, než v celé ČR, kde bylo ženatých mužů 38,7 % a vdaných žen 37,4 %. Pokud jde o rozvedené muže, ti mají v Praze nižší zastoupení než v ČR celkem



(9,6 % oproti 10,5 %), naproti tomu podíl rozvedených žen celorepublikovou hodnotu převyšuje (13,4 % oproti 12,9 %). Ovdovělí muži i ovdovělé ženy mají v Praze nižší zastoupení než v populaci žijící v celé ČR. Ovdovělí muži tvoří 1,9 % mužů bydlících v Praze, ovdovělé ženy tvoří 8,7 % pražských žen. Složení obyvatel obvykle bydlících v Praze podle rodinného stavu a věku také koresponduje s tím, že život v hlavním městě volí lidé hlavně z důvodů pracovního uplatnění. Rodinný život se závislými dětmi je stále častěji situován mimo velká města. Stejně tak se z Prahy častěji stěhují lidé v důchodovém věku.

Data získaná při sčítání, týkající se lidí ve věku nad 15 let, jsou jednou z mála cest, jak lze vyhodnotit vzdělanostní úroveň populace. U obyvatelstva Prahy je tradičně ve srovnání s celorepublikovým průměrem úroveň vzdělání vyšší a je i nejvyšší ze všech krajů. **Vysokoškoláků bylo také nejvíce mezi obvykle bydlícími v Praze, jež otázku na úroveň vzdělání vyplnili, a to 35,9 %.** V celé ČR tvořili 18,7 %. Obyvatel se středním vzděláním s maturitou žilo v Praze 34,9 %. Zde už tak výrazný rozdíl oproti celé ČR nebyl, lidé s tímto stupněm vzdělání tvořili 32,8 %. Lidí se středním vzděláním s vyučením či lidí jen se základním vzděláním bylo v Praze výrazně méně než v celé ČR i než ve všech ostatních krajích. Střední vzdělání s vyučením mělo v Praze 18,1 % obyvatel, zatímco v celé ČR 32,9 %, základní vzdělání bylo zastoupeno 8,3 % v Praze a 13,3 % v celé ČR. Osob, které na otázku vzdělání neodpověděly, bylo v Praze 6,1 %, jen o 0,3 procentních bodů více než v celé ČR.

V Praze bylo 1,30 milionu obvykle bydlících obyvatel, z toho **766,5 tisíc osob (58,9 %) patřilo mezi pracovní sílu.** Osob mimo pracovní sílu bylo v Praze 512,7 tisíc, což představovalo 39,4 % z celkového počtu obyvatel Prahy. Mezi pracovní sílu jsou zahrnuty osoby, které byly v rozhodný okamžik sčítání zaměstnané nebo nezaměstnané. Mezi osoby mimo pracovní sílu byli zahrnuti ti, kteří v rozhodný okamžik sčítání nebyly zaměstnané ani nesplňují podmínky pro zařazení mezi nezaměstnané. Patří mezi ně typicky nepracující důchodci, nebo žáci a studenti. U 1,7 % (22,2 tisíc) obyvatel nebyla zjištěna jejich ekonomická aktivita.

**V populaci Prahy bylo celkem 733,8 tisíc zaměstnaných osob.** Většinu tvořili muži (52,8 %). Mezi zaměstnané se počítají také pracující důchodci, pracující žáci a studenti nebo osoby na mateřské dovolené. Pracujících důchodců bylo v roce 2021 celkem 76,7 tisíc osob, pracujících žáků a studentů 49,7 tisíc osob. Osob na mateřské dovolené bylo pouze 0,8 % všech zaměstnaných. V Praze byl podíl pracujících žáků a studentů (6,8 % zaměstnaných) nejvyšší mezi kraji, pracující důchodci se podíleli v Praze pouze 10,4 % na počtu zaměstnaných (nejvíce jich bylo v Královéhradeckém (11,9 %) a Ústeckém kraji (11,8 %)).

Další velkou skupinou byli nepracující důchodci či důchodkyně (209,3 tisíc osob) a žáci, studenti a učni (167,6 tisíc osob). Mezi nepracujícími důchodci převládaly ženy (62,6 %). Děti předškolního věku, osob v domácnosti a ostatních závislých osob bylo celkem 108,2 tisíc. Nezaměstnaných bylo v Praze 32,6 tisíc osob, osob na rodičovské „dovolené“ celkem 23,9 tisíc (z toho bylo 99,1 % žen).

Většinu zaměstnaných tvořili v Praze zaměstnanci. Představovali 78 % všech zaměstnaných, u kterých bylo zjištěno postavení v zaměstnání. Praha tak dosáhla nejnižšího podílu zaměstnanců mezi zaměstnanými. Naopak zde byl **nejvyšší podíl osob pracujících na vlastní účet** (podnikatelů živnostníků, kteří neměli žádné zaměstnance). Bylo jich 20,7 %. Kraj s druhým nejvyšším zastoupením osob pracujících na vlastní účet (16,1 %), byl kraj Středočeský.

V Praze byl nejvyšší podíl zaměstnání, které vyžadují vyšší kvalifikaci: specialisté představovali 34,8 % zaměstnaných bydlících v Praze, u kterých bylo zjištěno, jaké mají zaměstnání. Technických a odborných pracovníků bylo 20,7 % zaměstnaných. Osob pracujících ve službách a prodeji bylo v Praze 12,9 %. Další významnou skupinou byli úředníci (9,2 %) a zákonodárci a řídicí pracovníci (7,6 % zaměstnaných bydlících v kraji). Ostatní skupiny zaměstnaných tvořily pouze 14,9 % zaměstnaných bydlících v kraji. Ze zaměstnaných bydlících v Praze, u kterých bylo zjištěno, ve kterém odvětví pracují (celkem jich bylo 725,9 tisíc), bylo nejvíce těch, pracujících ve velkoobchodě, maloobchodě a opravách motorových vozidel (86,9 tisíc osob), profesních, vědeckých a technických činnostech (83,6 tisíc) a informačních a komunikačních činnostech (73,2 tisíc osob). V těchto odvětvích je zaměstnáno 33,6 % osob bydlících v Praze (v ČR pouze 20,5 %). Dalšími významnými

odvětvími z hlediska zaměstnanosti byl pak průmysl (71,8 tisíc), zdravotní a sociální péče (54,2 tisíc) a vzdělávání (51,2 tisíc). Tato tři odvětví tvoří 24,4 % zaměstnanosti v Praze (v ČR 42,2 %, přičemž průmysl měl v ČR výrazný podíl).

**Pokud jde o národnostní rozdělení**, je pro výsledky SLDB 2021 charakteristické, že výrazná část lidí na tuto dobrovolnou otázku nezodpověděla. V rámci České republiky tento dotaz nevyplnilo 31,6 % obyvatel. V Praze byl podíl těch, kteří svou národnost neuvodili, o něco nižší (28,4 %). Byl to zároveň druhý nejnižší podíl mezi všemi kraji, nižší byl jen v Jihomoravském kraji, kde odpověď neuvodilo 28,3 % obyvatel. Vyhodnotíme-li strukturu národností u skupiny osob, které tuto otázku zodpověděly, a které uvedly buď jednu národnost, nebo dvě národnosti, vidíme, že **se v Praze hlásí 86,2 % obyvatel k české národnosti**. Druhou nejsilněji zastoupenou národností je v Praze národnost ukrajinská, tu uvedlo 3,6 % osob. Obdobně frekventovaná je i národnost slovenská, kterou uvedlo 3,4 % osob. K ukrajinské národnosti se přihlásilo celkem 33 099 osob a ke slovenské 31 987, v obou případech to bylo nejvíce ze všech krajů ČR. K ruské národnosti se přihlásilo 19 873 osob, což byl 2,1% podíl všech, co národnost uvedli. V Praze žila nadpoloviční většina všech občanů hlásících se k ruské národnosti v ČR, konkrétně 57,6 %. K moravské národnosti se přihlásilo 7 651 osob, tedy 0,8 %. Bylo to nejvíce ze všech krajů na území Čech, ale podstatně méně než v jakémkoliv moravském kraji.

Rovněž výsledky týkající se struktury obyvatelstva **podle náboženské víry** byly ovlivněny vysokou mírou nevyplnění této otázky. Při sčítání 2021 totiž 30,1 % obyvatel ČR ponechalo otázku na svou náboženskou víru bez odpovědi. Bylo to však podstatně méně než při SLDB 2011 (44,7 %). V Praze na tuto otázku nedalo odpověď 28,3 % osob. Dále uvádíme podíly těch, kteří na tuto otázku odpověděli. Z těchto osob celkem 69,2 % Pražanů deklarovalo, že je bez náboženské víry. Možnost, že je někdo věřící, ale nehlásí se k žádné církvi, uvedlo v Praze 14,6 % osob. Věřících hlásících se k nějaké církvi, bylo v Praze 16,2 %, z toho nejvíce se hlásilo k církvi římskokatolické a to 5,9 %. To bylo méně než v celé ČR, kde se k této církvi hlásilo 10,1 % obyvatel. K církvi husitské se přihlásilo 0,4 % a evangelické 0,6 %, v obou případech to bylo nepatrně více, než v celé ČR, kde se k těmto církvím hlásilo 0,3 % potažmo 0,4 % osob, které na tuto otázku odpověděly.

## Domy

Na základě SLDB 2021 bylo v hl. m. Praze **sečteno k 26. 3. 2021 celkem 106 154 domů**, v celé České republice 2 317 276 domů. Do tohoto počtu jsou zahrnuty všechny domy určené k bydlení – tzn. nejen rodinné a bytové domy, ale i provozní budovy s bytem (např. škola s bytem) a různá zařízení určená k bydlení (domovy mládeže, dětské domovy, ústavy sociální péče, domovy důchodců, kláštery, azylová zařízení pro cizince, ubytovny apod.). V porovnání s rokem 2011 se domovní fond v Praze rozrostl o 6 205 domů (6,2 %). Z celkového množství domů bylo v české metropoli k 26. 3. 2021 obvykle obydleno (alespoň jedna osoba zde měla obvyklý pobyt) 98 217 domů (tj. 92,5 %). Obydlenost domů je v Praze nejvyšší ze všech krajů, a o 8,2 p. b. převyšuje průměr ČR.

Za celou ČR 89,1 % všech domů tvoří domy rodinné, které převažují ve všech krajích včetně hlavního města, i když zde je jejich podíl ze všech krajů nejnižší (64,4 %). Skupina obydlených domů je v Praze tvořena rodinnými domy z 62,3 %, bytových domů je 35 % a 2,7 % jsou ostatní budovy. Podle období výstavby nebo rekonstrukce **vznikla čtvrtina pražských obydlených domů v rozmezí let 1920-1945**. Další 13,7 % obydlených domů v Praze vzniklo v letech 2001-2010, 12,9 % v období 1946-1970 a necelá desetina před rokem 1920. Podíl domů postavených v posledních deseti letech je v Praze (8,5 %) v mezikrajském srovnání druhý nejnižší v republice.

Vzhledem k převaze rodinných domů v celkové struktuře obydlených domů tvoří v ČR největší skupinu obydlených domů domy pouze s jedním bytem (66,7 %). Nejvíce jsou zastoupeny i v Praze, ale jejich podíl je v porovnání s ostatními kraji výrazně nižší (40,8 %). Naopak v souladu s vysokým podílem bytových domů má Praha ze všech krajů nejvyšší podíl domů s deseti a více byty (25 %), v celé ČR je takových domů jen 5,3 %. Bytové domy v ČR mají nejčastěji 5-9 bytů (36,6 %). **V Praze se vyskytují ponejvíce bytové domy s 10-19 byty (38,4 %)**, druhý nejvyšší podíl mají bytové domy s 20-49 byty (29,5 %). Největších bytových domů s 50 a více byty má Praha 3 %.



Naprostá většina obydlených domů v ČR je ve vlastnictví fyzických osob (87,9 %). Fyzické osoby jako vlastníci převažují ve všech krajích včetně Prahy. V Praze dosahuje podíl těchto domů na 67,9 %, což je v porovnání krajů nejnižší hodnota. Výrazně nadprůměrný je v hlavním městě (21,9 %) v porovnání s ČR (7,4 %) podíl domů ve společném spoluvlastnictví vlastníků bytů. Vyšší je v Praze oproti celorepublikovému průměru (0,7 %) i podíl domů ve vlastnictví bytových družstev (3 %). U rodinných domů kolísá podíl domů ve vlastnictví fyzických osob v jednotlivých krajích mezi 95,5 % (Praha) a 98,3 % (Zlínský kraj) a ostatní formy vlastnictví jsou zanedbatelné. V kategorii spoluvlastnictví vlastníků bytů leží Praha s 60,2 % pod celorepublikovým průměrem (63,5 %). Více než pětina bytových domů se v Praze nalézá ve vlastnictví fyzických osob. Praha patří ke krajům s nadprůměrným množstvím bytových domů patřících bytovým družstvům (8,3 %), naopak již pouze 1,3 % domů v hlavním městě jsou ve vlastnictví státu nebo obce (celorepublikový průměr 7,6 %).

**Nejčastěji použitým materiálem pro nosné zdi obydlených domů jsou v Praze kámen, cihly a tvárnice,** čímž se hlavní město nijak neliší od ostatních krajů. V Praze byly tyto materiály použity pro 77,4 % obydlených domů, 11 % domů je postaveno ze stěnových panelů. Praha má v absolutních číslech v porovnání krajů druhý nejvyšší počet domů postavených ze stěnových panelů (10,8 tis.). Nejvíce pražských obydlených domů má dvě nadzemní podlaží (42,5 %), v rovnováze jsou pak podíly domů se třemi nadzemními podlažími (13 %) a domů jednopodlažních (12,6 %). Dvoupodlažních rodinných domů je v Praze 65 %. U bytových domů převládají stavby se čtyřmi (20,9 %) a pěti (20,7 %) nadzemními podlažími.

Z hlediska technické vybavenosti má **87,8 % pražských domů zaveden do domu plyn a 98,6 % má v domě vodovod.** Míra plynofikace za Českou republiku jako celek je podstatně nižší, plyn je zaveden do 65,5 % domů. V připojení domů na vodovod se jednotlivé kraje příliš neliší, pohybuje se mezi 97,1 % a 98,6 %. V Praze je 17,4 % obydlených domů vybaveno výtahem, z bytových domů je to bezmála polovina (47,8 %). Na kanalizační síť je připojeno 91 % obydlených domů v hl. městě, celorepublikový průměr činí pouze 61,7 %. Ústřední dálkové nebo ústřední domovní topení využívá 71,2 % obydlených domů v Praze. Ústřední dálkové topení je v hlavním městě vzhledem k charakteru výstavby rozšířeno podstatně více (15,1 %) než v ČR jako celku (5,5 %).

## Byty

K rozhodnému okamžiku sčítání bylo **v Praze sečteno celkem 721 332 bytů.** Praha má v porovnání krajů nejvyšší počet bytů v republice, který tvoří 13,5 % z bytového fondu v ČR. Z celkového počtu bytů jich je v Praze 627 705 obydlených. Praha se s 87 % obydlených bytů řadí mezi tři kraje s nejvyšší obydleností bytů. Neobydlený byt je byt, ve kterém nemá žádná osoba obvyklý pobyt. Nemusí jít o byt prázdný.

Z hlediska druhu domu v Praze jednoznačně převažují obydlené byty v bytových domech (86,4 %), obydlených bytů v rodinných domech je pouze 12,6 %, zbývající 1 % tvoří byty v ostatních budovách. I celorepublikově je obydlených bytů v bytových domech nadpoloviční většina (54,3 %), ale tento podíl je výrazně nižší než v Praze. Bezpečná třetina pražských obydlených bytů pochází z období do roku 1945 (30,6 %), 42,4 % bytů je z let 1946 až 1990 a přibližně čtvrtina (25,8 %) jich byla postavena nebo zrekonstruována v roce 1991 a později. V porevolučním období vzniklo v Praze nejvíce bytů v letech 2001-2010 (11,1 % z celkového množství obydlených bytů), v ostatních krajích byl vývoj obdobný.

U přibližně poloviny obydlených bytů v Praze byly použity jako materiál nosných zdí domu kámen, cihly a tvárnice (v ČR 62,4 %). Využití stěnových panelů má v Praze u obydlených bytů podíl 34,6 %, v ČR 28,1 %. Výrazně více než v ostatních krajích byly v Praze pro nosné zdi využity tzv. ostatní materiály a kombinace (11,8 %).

Pražské byty patří v porovnání s ostatními kraji k těm menším, bydlí v nich ale v průměru i méně osob. V České republice (26,5 %) i **v Praze (29,4 %) mají nejvyšší podíl byty s celkovou plochou 60-79,9 m<sup>2</sup>.** Praha má v porovnání s ostatními kraji nejvyšší podíl malých bytů s celkovou plochou do 39,9 m<sup>2</sup> (9,8 %) i bytů s celkovou plochou 40-59,9 m<sup>2</sup> (26,1 %) a naopak nejnižší podíl velkých bytů s celkovou plochou 100 m<sup>2</sup> a více, kterých má pouze 12,7 % (celorepublikový průměr je 27,3 %). Průměrný počet obytných místností (zahrnuje místnosti s plochou 4 m<sup>2</sup> a více) včetně kuchyně činí v Praze 3,2 místnosti, což je hodnota



pod celorepublikovým průměrem (3,9 místnosti). Čtvrtina bytů v Praze (25,9 %) má k dispozici tři obytné místnosti včetně kuchyně, následují byty se čtyřmi obytnými místnostmi (23,6 %). Pouze jednu obytnou místnost má v Praze 7,4 % bytů, celorepublikový průměr dosahuje na 3,3 %. Naopak 5 a více obytných místností má v Praze pouze 12,1 % bytů, zatímco v ČR jako celku 27 %. Průměrný počet osob na byt jsou v Praze 2 osoby, což je nejméně ze všech krajů. Rozdíly mezi kraji ale nejsou velké. Převažují byty, ve kterých žije pouze jedna osoba, následují byty obydlené dvěma osobami. Nejvyšší podíl obydlených bytů pouze s jednou osobou má Praha (43,9 %), podíly bytů s vyššími počty bydlících osob jsou naopak v hlavním městě v mezikrajském porovnání nejnižší (jen v 0,7 % bytů bydlí 6 a více osob).

Z hlediska právního důvodu užívání bytu jsou v Praze podobným procentem zastoupeny **byty v osobním vlastnictví (34,9 %) a byty nájemní/pronajaté (32 %)**. Nejvyšší podíl mají v Praze byty, které jsou umístěny v domech ve spoluvlastnictví vlastníků bytů (61,3 %), následují byty v domech ve vlastnictví fyzických osob (22,9 %). Při hodnocení České republiky jako celku je skupina bytů v domech fyzických osob nejrozšířenější (47,9 %). Technická vybavenost pražských obydlených bytů je ve většině parametrů nad průměrem České republiky, výjimkou je vybavení bytů vodovodem, kde je hlavní město mírně pod průměrem.

Obydlených bytů s připojením na plyn je v Praze 72,8 %, celorepubliková hodnota dosahuje na 68,6 %. Až na výjimky se jedná o plyn z veřejné sítě. Vodovod v bytě má zavedeno 91,3 % obydlených pražských bytů. V tomto ukazateli je Praha lehce pod celorepublikovým průměrem (92,4 %). Více než 99 % vody je v Praze dodáváno z veřejné sítě. Pripojku na kanalizační síť má v Praze 96,8 % obydlených bytů ve srovnání se 79 % v ČR. Výtahem je v Praze vybaveno 60,2 % obydlených bytů, v ČR pouze 28,7 %. Pokud se omezíme pouze na obydlené byty v bytových domech, je vybavenost bytů výtahem v hlavním městě s 69,2 % stále silně nad průměrem za ČR (51,8 % má výtah). Nějakou formu ústředního vytápění využívá v Praze 84,5 % bytů, podobně jako v ČR (85,1 %). V Praze jde mnohem častěji o ústřední dálkové vytápění. Relativně vysoké zastoupení mají v Praze lokální topidla (většinou WAW), která využívá 9,5 % obydlených bytů, což je druhá nejvyšší hodnota mezi kraji.

Hlavní zdroj energie v hlavním městě, který uvedla téměř polovina bytů, je z kotleny mimo dům (48,4 %), v České republice tento způsob využívá přibližně třetina bytů. Druhým významným zdrojem je v Praze (32,8 %) i v ČR (34,3 %) zemní plyn. Elektřinu jako hlavní zdroj energie pro vytápění domácnosti používá 8,2 % pražských obydlených bytů, podobně je tomu i v ČR (8,7 %). Tradiční zdroje používané k vytápění (dřevo, brikety, uhlí a koks) se v Praze (0,4 %) již téměř nevyužívají, ale v ČR jako celku ještě mají své místo (13,4 %).

## Domácnosti

V Praze bylo v roce 2021 **celkem 658 001 hospodařících domácností**, ve kterých bylo celkem 1,28 milionu členů. Jednu hospodařící domácnost tak v průměru tvořilo 1,95 členů, což bylo nejméně mezi kraji. Celkově je v Praze 308,3 tisíc domácností s jedním členem, tedy domácností jednotlivců (46,9 % z celkového počtu domácností). Domácností se dvěma členy je 183,9 tisíc (27,9 %). Domácností se 3 až 4 členy je v Praze 147,9 tisíc (22,5 %) a domácností s pěti a více členy je v Praze zanedbatelný počet (17,9 tisíc, tj. 2,7 %). V Praze se tak častěji než v ostatních krajích vyskytují domácnosti jednotlivců (v krajích je to od 33,5 % na Vysočině po 43,7 % v Karlovarském kraji), přičemž tyto domácnosti zahrnují jak mladé svobodné lidi bydlící samostatně, tak například rozvedené muže nebo ženy či ovdovělé seniorky či seniory. V Praze je naopak nejmenší podíl domácností, ve kterých bydlí 5 a více členů (2,7 %). Nejvyšší zastoupení takovýchto domácností bylo jak ve Středočeském kraji (5,0 %), tak v krajích moravských – Jihomoravském (5,0 %), Zlínském (5,5 %) a kraji Vysočina (6,2 %).

Osoby hospodařící společně mohou tvořit různé typy domácností. Mohou být buď v manželském svazku (svazek de iure), nebo faktickém manželství (manželství de facto) s dětmi nebo bez dětí. Registrovaná partnerství (stav de iure) a faktická partnerství (stav de facto) tvoří osoby stejného pohlaví. V těchto svazcích se také mohou, nebo nemusí vyskytovat děti. Dalším typem hospodařící domácnosti jsou ty, které tvoří osamělá žena či osamělý muž spolu s dětmi. Děti mohou být závislé, nebo nezávislé. Některé osoby hospodaří



společně, ale nemají spolu příbuzenské vazby, a tvoří tak domácnost nerodinnou vícečlennou (například kamarádi společně hospodařící, nebo prarodič s vnoučaty). Hojně zastoupeným typem domácnosti v Praze je domácnost jednotlivce, kterou tvoří jedna osoba samostatně hospodařící.

Většinu domácností v Praze tvoří **jednotlivci, kteří představují 46,9 % všech domácností v Praze**. Je to nejvíce ze všech krajů i v průměru za ČR. Výrazný podíl jednotlivců měly i dva severočeské kraje (Karlovarský a Ústecký, 43,7 % a 42,3 %). 27,2 % domácností tvoří manželské páry s dětmi nebo bez dětí a více než dvakrát menší podíl (12,0 %) pak tvoří faktická manželství s dětmi nebo bez nich. Osamělé matky s dětmi představují 8,3 % domácností. Vícečlenných nerodinných domácností bylo 3,2 % (nejvíce ze všech krajů). Osamělí otcové s dětmi tvoří pak 1,4 % domácností a o něco méně je domácností párů stejného pohlaví (0,4 %). Praha je jediným krajem, kde manželské páry ať už s dětmi, nebo bez nich tvoří méně než 30 % domácností. Osamělých matek s dětmi je v Praze poměrně výrazné zastoupení (8,3 %), ale je to spolu s krajem Vysočina (8,3 %) nejméně v republice. Forma soužití ve faktických manželstvích je nejvíce rozšířená v Praze (12,0 % z domácností), ale podobně je na tom i Středočeský kraj (11,6 %) a kraje v severozápadní části ČR (cca 11 %).

**Většina manželských párů v Praze je bez závislých dětí (57,0 %)**. Menšina – 43 % manželských párů – žilo v domácnosti se závislými dětmi. Podobně je to u faktických manželství. Většina soužití druha a družky je bez dětí (53,7 %), ale u manželských párů je podíl domácností bez dětí vyšší. S jedním závislým dítětem žije 17,7 % manželských párů a 25,7 % faktických manželství. Manželské páry žijí častěji s více dětmi, než osoby ve faktických manželstvích. Jedno dítě se vyskytuje častěji u párů žijících ve faktických manželstvích než u těch, kteří žijí v manželství. V 61,9 % rodinách s osamělou matkou žije jedno nebo více závislých dětí, u 38,1 % jsou to děti nezávislé. U 57,2 % rodin s osamělými otci je jedno nebo více dětí, ve 42,8 % případů hospodaří s osamělým otcem děti nezávislé.

Podrobnější analýza dat SLDB 2021 i dlouhodobého vývoje bude v analytické publikaci, která bude ve všech krajích vydána na konci října 2023.





**ZÁKLADNÍ VÝSLEDKY SLDB 2021  
V HL. M. PRAZE  
PODLE SPRÁVNÍCH OBVODŮ**



**Tab. 1 Obyvatelstvo podle druhu pobytu a podle správních obvodů hlavního města Prahy**  
podle obvyklého a registrovaného pobytu

	Osoby s obvyklým pobytem celkem	v tom s pobytem		Osoby s registrovaným pobytem celkem
		obvyklým i registrovaným	jen obvyklým	
<b>Hlavní město Praha</b>	<b>1 301 432</b>	<b>1 181 393</b>	<b>120 039</b>	<b>1 261 304</b>
v tom správní obvod:				
Praha 1	22 967	18 842	4 125	26 015
Praha 2	45 405	36 586	8 819	45 130
Praha 3	74 307	60 278	14 029	71 822
Praha 4	141 048	116 214	24 834	134 760
Praha 5	93 006	75 946	17 060	87 743
Praha 6	114 939	98 003	16 936	112 217
Praha 7	45 910	37 139	8 771	44 431
Praha 8	115 527	97 583	17 944	111 811
Praha 9	62 651	50 369	12 282	57 944
Praha 10	114 377	93 828	20 549	107 639
Praha 11	80 283	70 130	10 153	81 043
Praha 12	66 628	57 407	9 221	65 834
Praha 13	66 264	57 039	9 225	65 463
Praha 14	49 816	42 202	7 614	48 183
Praha 15	51 691	43 468	8 223	49 231
Praha 16	25 273	21 621	3 652	24 202
Praha 17	30 859	26 158	4 701	30 299
Praha 18	33 686	28 869	4 817	32 207
Praha 19	14 132	12 344	1 788	13 893
Praha 20	15 303	13 421	1 882	15 282
Praha 21	17 980	16 048	1 932	18 075
Praha 22	19 380	16 442	2 938	18 080

**Tab. 2 Obyvatelstvo podle pohlaví a bydliště v době narození a podle správních obvodů hlavního města Prahy**  
podle obvyklého pobytu

	Počet městských částí	Obyvatelstvo celkem	v tom		z toho s bydlištěm v době narození		
			muži	ženy	ve stejné obci	v jiném kraji	v zahraničí
<b>Hlavní město Praha</b>	<b>57</b>	<b>1 301 432</b>	<b>633 449</b>	<b>667 983</b>	<b>699 027</b>	<b>362 861</b>	<b>202 470</b>
v tom správní obvod:							
Praha 1	1	22 967	11 824	11 143	10 121	6 184	5 307
Praha 2	1	45 405	22 702	22 703	20 865	11 607	11 191
Praha 3	1	74 307	36 357	37 950	34 981	20 914	15 838
Praha 4	2	141 048	68 063	72 985	76 713	39 960	20 229
Praha 5	2	93 006	45 404	47 602	47 674	26 081	16 480
Praha 6	5	114 939	55 769	59 170	62 954	31 934	16 921
Praha 7	2	45 910	22 625	23 285	22 689	13 389	8 273
Praha 8	4	115 527	55 699	59 828	62 751	33 134	16 141
Praha 9	1	62 651	30 278	32 373	30 380	18 911	11 740
Praha 10	1	114 377	54 576	59 801	62 443	32 207	16 460
Praha 11	4	80 283	38 439	41 844	47 099	21 450	9 710
Praha 12	2	66 628	32 228	34 400	38 905	17 816	8 193
Praha 13	2	66 264	32 408	33 856	34 524	17 978	12 222
Praha 14	2	49 816	24 855	24 961	27 362	13 417	7 748
Praha 15	5	51 691	25 121	26 570	29 999	13 924	6 585
Praha 16	5	25 273	12 544	12 729	15 640	6 796	2 154
Praha 17	2	30 859	14 957	15 902	16 669	9 074	4 354
Praha 18	2	33 686	16 528	17 158	17 557	9 795	5 654
Praha 19	3	14 132	7 001	7 131	8 494	3 960	1 345
Praha 20	1	15 303	7 558	7 745	9 010	4 180	1 717
Praha 21	4	17 980	9 013	8 967	11 113	4 704	1 766
Praha 22	5	19 380	9 500	9 880	11 084	5 446	2 442
<b>Hlavní město Praha k 26.3.2011</b>	<b>57</b>	<b>1 268 796</b>	<b>613 738</b>	<b>655 058</b>	<b>644 039</b>	<b>358 538</b>	<b>188 010</b>
Rozdíl SLDB 2021 proti SLDB 2011	-	32 636	19 711	12 925	54 988	4 323	14 460



**Tab. 3 Obyvatelstvo podle státního občanství a podle správních obvodů hlavního města Prahy<sup>1</sup>**

podle obvyklého pobytu

	Obyvatelstvo celkem	Obyvatelstvo se státním občanstvím České republiky	Obyvatelstvo s cizím státním občanstvím	z toho státní občanství vybraných zemí						nezjištěno
				Slovensko	Německo	Polsko	Ukrajina	Vietnam	Rusko	
<b>Hlavní město Praha</b>	<b>1 301 432</b>	<b>1 109 566</b>	<b>180 387</b>	<b>24 239</b>	<b>1 702</b>	<b>2 207</b>	<b>54 408</b>	<b>12 685</b>	<b>23 021</b>	<b>11 395</b>
v tom správní obvod:										
Praha 1	22 967	18 020	4 471	351	65	34	531	401	603	475
Praha 2	45 405	34 598	9 690	982	164	120	1 554	442	1 459	1 114
Praha 3	74 307	58 976	14 116	1 666	126	195	3 511	654	2 356	1 208
Praha 4	141 048	121 751	17 896	2 409	144	234	5 725	1 963	1 884	1 387
Praha 5	93 006	77 471	14 520	1 941	260	195	4 135	473	2 224	1 012
Praha 6	114 939	99 898	13 996	1 683	230	181	2 370	382	2 367	1 040
Praha 7	45 910	37 957	7 284	1 114	106	98	1 355	493	1 037	660
Praha 8	115 527	100 793	13 784	2 028	112	175	4 451	546	1 849	945
Praha 9	62 651	51 020	11 120	1 688	40	131	3 967	343	1 473	509
Praha 10	114 377	99 001	14 437	2 284	121	194	4 621	604	1 726	935
Praha 11	80 283	71 113	8 804	1 232	34	95	2 920	1 717	628	362
Praha 12	66 628	58 323	8 046	922	40	119	2 557	2 493	408	255
Praha 13	66 264	54 738	11 109	1 168	94	97	3 705	494	2 095	412
Praha 14	49 816	42 129	7 426	923	24	64	3 152	521	535	255
Praha 15	51 691	45 361	6 107	998	26	70	2 307	504	556	219
Praha 16	25 273	23 415	1 802	314	17	35	805	99	97	56
Praha 17	30 859	26 924	3 790	549	29	29	1 448	156	559	143
Praha 18	33 686	28 087	5 399	839	21	53	2 391	128	590	194
Praha 19	14 132	12 890	1 192	263	11	17	547	61	71	50
Praha 20	15 303	13 659	1 591	186	5	20	859	65	41	53
Praha 21	17 980	16 476	1 465	229	21	10	743	36	110	39
Praha 22	19 380	16 966	2 342	470	12	41	754	110	353	72

Poznámky

<sup>1</sup> Osoby s dvojitým nebo vícenásobným státním občanstvím se zařazují do jednoho státního občanství podle pořadí Česká republika, jiný členský stát EU, jiná země v Evropě, jiná země mimo Evropu.

**Tab. 4 Obyvatelstvo podle hlavních věkových skupin a pohlaví a podle správních obvodů hlavního města Prahy**  
podle obvyklého pobytu

	Obyvatelstvo celkem	v tom ve věku								
		0 - 14 let			15 - 64 let			65 a více let		
		celkem	muži	ženy	celkem	muži	ženy	celkem	muži	ženy
<b>Hlavní město Praha</b>	<b>1 301 432</b>	<b>199 369</b>	<b>102 324</b>	<b>97 045</b>	<b>863 086</b>	<b>433 306</b>	<b>429 780</b>	<b>238 977</b>	<b>97 819</b>	<b>141 158</b>
v tom správní obvod:										
Praha 1	22 967	2 546	1 318	1 228	16 400	8 742	7 658	4 021	1 764	2 257
Praha 2	45 405	5 635	2 872	2 763	32 614	16 895	15 719	7 156	2 935	4 221
Praha 3	74 307	9 383	4 891	4 492	52 890	26 665	26 225	12 034	4 801	7 233
Praha 4	141 048	19 379	9 883	9 496	92 164	46 469	45 695	29 505	11 711	17 794
Praha 5	93 006	14 476	7 346	7 130	63 678	31 858	31 820	14 852	6 200	8 652
Praha 6	114 939	18 042	9 225	8 817	73 829	37 169	36 660	23 068	9 375	13 693
Praha 7	45 910	6 941	3 553	3 388	32 278	16 357	15 921	6 691	2 715	3 976
Praha 8	115 527	16 877	8 624	8 253	74 255	37 368	36 887	24 395	9 707	14 688
Praha 9	62 651	9 947	5 078	4 869	42 511	21 258	21 253	10 193	3 942	6 251
Praha 10	114 377	15 997	8 162	7 835	75 111	37 550	37 561	23 269	8 864	14 405
Praha 11	80 283	12 250	6 352	5 898	48 316	23 961	24 355	19 717	8 126	11 591
Praha 12	66 628	11 073	5 620	5 453	41 789	20 689	21 100	13 766	5 919	7 847
Praha 13	66 264	10 683	5 556	5 127	45 794	22 570	23 224	9 787	4 282	5 505
Praha 14	49 816	7 948	4 201	3 747	34 810	17 600	17 210	7 058	3 054	4 004
Praha 15	51 691	9 204	4 692	4 512	33 753	16 746	17 007	8 734	3 683	5 051
Praha 16	25 273	4 487	2 318	2 169	16 263	8 255	8 008	4 523	1 971	2 552
Praha 17	30 859	5 039	2 632	2 407	20 725	10 115	10 610	5 095	2 210	2 885
Praha 18	33 686	6 619	3 393	3 226	22 511	11 223	11 288	4 556	1 912	2 644
Praha 19	14 132	2 865	1 461	1 404	9 137	4 613	4 524	2 130	927	1 203
Praha 20	15 303	2 472	1 268	1 204	10 077	5 114	4 963	2 754	1 176	1 578
Praha 21	17 980	3 313	1 716	1 597	11 362	5 798	5 564	3 305	1 499	1 806
Praha 22	19 380	4 193	2 163	2 030	12 819	6 291	6 528	2 368	1 046	1 322
<b>Hlavní město Praha k 26.3.2011 <sup>1</sup></b>	<b>1 268 796</b>	<b>153 622</b>	<b>78 744</b>	<b>74 878</b>	<b>908 321</b>	<b>450 904</b>	<b>457 417</b>	<b>201 029</b>	<b>80 790</b>	<b>120 239</b>
Rozdíl SLDB 2021 proti SLDB 2011	32 636	45 747	23 580	22 167	-45 235	-17 598	-27 637	37 948	17 029	20 919

Poznámky

<sup>1</sup> údaj o obyvatelstvu celkem zahrnuje i osoby s nezjištěným věkem

**Tab. 5 Obyvatelstvo ve věku 15 a více let podle věku a podle správních obvodů hlavního města Prahy**

podle obvyklého pobytu

	Obyvatelstvo ve věku 15 a více let	v tom ve věku								
		15 - 19	20 - 29	30 - 39	40 - 49	50 - 59	60 - 64	65 - 69	70 - 79	80 a více
<b>Hlavní město Praha</b>	<b>1 102 063</b>	<b>50 866</b>	<b>164 962</b>	<b>221 565</b>	<b>217 127</b>	<b>147 762</b>	<b>60 804</b>	<b>68 657</b>	<b>117 630</b>	<b>52 690</b>
v tom správní obvod:										
Praha 1	20 421	968	3 779	3 897	3 692	2 935	1 129	1 187	1 994	840
Praha 2	39 770	1 721	8 174	8 739	7 131	4 934	1 915	2 121	3 552	1 483
Praha 3	64 924	2 561	12 775	15 038	11 509	7 815	3 192	3 395	5 790	2 849
Praha 4	121 669	5 371	18 726	23 350	21 913	16 495	6 309	6 850	14 024	8 631
Praha 5	78 530	3 605	12 968	16 559	15 270	10 951	4 325	4 342	7 400	3 110
Praha 6	96 897	4 628	15 431	17 976	18 124	12 467	5 203	6 097	10 425	6 546
Praha 7	38 969	1 515	6 956	9 656	7 819	4 617	1 715	1 954	3 363	1 374
Praha 8	98 650	4 514	14 071	18 403	19 916	12 552	4 799	6 305	13 235	4 855
Praha 9	52 704	2 198	8 547	12 154	10 963	6 559	2 090	2 204	5 562	2 427
Praha 10	98 380	3 876	14 993	20 438	18 296	12 420	5 088	5 739	10 794	6 736
Praha 11	68 033	3 100	7 286	11 442	13 645	8 442	4 401	6 356	10 179	3 182
Praha 12	55 555	2 591	6 192	10 717	11 144	7 132	4 013	5 020	6 596	2 150
Praha 13	55 581	2 725	7 900	11 341	10 658	9 174	3 996	3 642	4 679	1 466
Praha 14	41 868	2 300	6 053	8 269	8 939	6 746	2 503	2 422	3 417	1 219
Praha 15	42 487	2 051	5 441	8 824	9 204	5 680	2 553	2 785	4 554	1 395
Praha 16	20 786	1 226	2 254	3 504	4 611	3 337	1 331	1 370	2 220	933
Praha 17	25 820	1 227	3 382	5 228	5 124	3 915	1 849	1 950	2 423	722
Praha 18	27 067	1 288	3 752	6 369	6 506	3 340	1 256	1 518	2 233	805
Praha 19	11 267	670	1 280	2 015	2 904	1 643	625	667	1 036	427
Praha 20	12 831	736	1 546	2 144	2 672	2 163	816	903	1 290	561
Praha 21	14 667	1 047	1 506	2 187	3 319	2 357	946	1 051	1 685	569
Praha 22	15 187	948	1 950	3 315	3 768	2 088	750	779	1 179	410
<b>Hlavní město Praha k 26.3.2011 <sup>1</sup></b>	<b>1 115 174</b>	<b>55 519</b>	<b>201 985</b>	<b>242 804</b>	<b>164 927</b>	<b>157 767</b>	<b>85 319</b>	<b>69 540</b>	<b>78 254</b>	<b>53 235</b>
Rozdíl SLDB 2021 proti SLDB 2011	-13 111	-4 653	-37 023	-21 239	52 200	-10 005	-24 515	-883	39 376	-545

Poznámky

<sup>1</sup> údaj o obyvatelstvu ve věku 15 a více let zahrnuje i osoby s nezjištěným věkem



**Tab. 6 Obyvatelstvo podle pohlaví, rodinného stavu a podle správních obvodů hlavního města Prahy**

podle obvyklého pobytu

	Muži celkem	z toho podle rodinného stavu				Ženy celkem	z toho podle rodinného stavu			
		svobodní	ženatí	rozvedení	ovdovělí		svobodné	vdané	rozvedené	ovdovělé
<b>Hlavní město Praha</b>	<b>633 449</b>	<b>328 889</b>	<b>222 741</b>	<b>60 583</b>	<b>12 094</b>	<b>667 983</b>	<b>291 426</b>	<b>221 133</b>	<b>89 580</b>	<b>58 384</b>
v tom správní obvod:										
Praha 1	11 824	6 501	3 292	1 462	190	11 143	5 414	3 115	1 474	881
Praha 2	22 702	12 981	6 404	2 206	312	22 703	11 313	6 184	2 968	1 614
Praha 3	36 357	20 762	10 517	3 561	605	37 950	18 656	10 401	5 062	3 053
Praha 4	68 063	35 343	23 040	7 044	1 548	72 985	31 338	22 960	10 070	7 750
Praha 5	45 404	24 244	15 601	4 073	758	47 602	21 925	15 547	6 144	3 394
Praha 6	55 769	29 204	19 691	4 893	1 194	59 170	26 019	19 697	6 962	5 848
Praha 7	22 625	12 994	6 629	2 180	299	23 285	11 905	6 530	2 805	1 610
Praha 8	55 699	28 345	19 729	5 564	1 297	59 828	25 231	19 626	8 401	5 942
Praha 9	30 278	16 213	10 281	2 779	559	32 373	14 730	10 272	4 294	2 710
Praha 10	54 576	29 039	18 004	5 617	1 180	59 801	26 151	18 003	8 560	6 408
Praha 11	38 439	18 093	15 505	3 633	906	41 844	15 616	15 519	6 231	4 245
Praha 12	32 228	15 608	12 632	3 098	620	34 400	13 683	12 600	4 841	3 066
Praha 13	32 408	16 122	12 670	2 758	483	33 856	14 082	12 641	4 707	2 162
Praha 14	24 855	12 686	9 029	2 480	418	24 961	10 566	8 794	3 659	1 718
Praha 15	25 121	12 554	9 691	2 274	405	26 570	11 289	9 561	3 535	2 026
Praha 16	12 544	6 083	4 823	1 305	243	12 729	5 228	4 731	1 598	1 123
Praha 17	14 957	7 472	5 707	1 387	261	15 902	6 562	5 794	2 257	1 178
Praha 18	16 528	8 616	6 095	1 422	237	17 158	7 771	6 038	2 121	1 089
Praha 19	7 001	3 440	2 786	611	125	7 131	3 087	2 675	788	543
Praha 20	7 558	3 534	3 098	705	154	7 745	2 946	3 042	969	732
Praha 21	9 013	4 144	3 908	743	173	8 967	3 457	3 786	946	742
Praha 22	9 500	4 911	3 609	788	127	9 880	4 457	3 617	1 188	550
<b>Hlavní město Praha k 26.3.2011</b>	<b>613 738</b>	<b>285 543</b>	<b>250 059</b>	<b>57 204</b>	<b>13 604</b>	<b>655 058</b>	<b>250 061</b>	<b>244 701</b>	<b>87 022</b>	<b>67 825</b>
Rozdíl SLDB 2021 proti SLDB 2011	19 711	43 346	-27 318	3 379	-1 510	12 925	41 365	-23 568	2 558	-9 441



**Tab. 7 Obyvatelstvo ve věku 15 a více let podle nejvyššího dosaženého vzdělání a podle správních obvodů hlavního města Prahy**

podle obvyklého pobytu

	Obyvatelstvo ve věku 15 a více let	v tom nejvyšší dosažené vzdělání						
		bez vzdělání	základní vč. neukončeného	střední vč. vyučení (bez maturity)	úplné střední (s maturitou), vč. nástavbového a pomaturitního	vyšší odborné, konzervatoř	vysokoškolské	nezjištěné
<b>Hlavní město Praha</b>	<b>1 102 063</b>	<b>3 916</b>	<b>85 743</b>	<b>187 884</b>	<b>361 420</b>	<b>24 906</b>	<b>371 351</b>	<b>66 843</b>
v tom správní obvod:								
Praha 1	20 421	63	1 262	2 159	6 228	534	8 057	2 118
Praha 2	39 770	149	2 423	4 698	12 220	1 001	15 986	3 293
Praha 3	64 924	244	4 351	9 635	20 345	1 429	24 005	4 915
Praha 4	121 669	447	9 186	20 821	41 179	2 824	40 350	6 862
Praha 5	78 530	257	5 579	10 781	24 555	1 820	30 262	5 276
Praha 6	96 897	283	6 492	12 134	30 460	1 974	40 716	4 838
Praha 7	38 969	109	2 514	4 935	11 670	901	16 070	2 770
Praha 8	98 650	383	7 926	18 526	32 219	2 120	31 584	5 892
Praha 9	52 704	182	4 188	9 184	16 823	1 288	17 714	3 325
Praha 10	98 380	296	7 369	17 412	32 847	2 232	32 506	5 718
Praha 11	68 033	246	5 847	14 467	23 628	1 382	18 733	3 730
Praha 12	55 555	209	4 822	11 675	19 125	1 167	15 582	2 975
Praha 13	55 581	191	4 364	9 297	18 095	1 355	18 975	3 304
Praha 14	41 868	211	4 270	9 009	13 902	968	10 637	2 871
Praha 15	42 487	128	3 439	8 234	14 945	1 004	12 490	2 247
Praha 16	20 786	90	2 018	4 294	6 839	452	6 015	1 078
Praha 17	25 820	80	2 168	4 920	8 933	595	7 761	1 363
Praha 18	27 067	137	2 334	5 377	9 023	689	8 012	1 495
Praha 19	11 267	49	1 116	2 158	3 773	246	3 376	549
Praha 20	12 831	54	1 240	2 621	4 620	297	3 277	722
Praha 21	14 667	58	1 496	2 791	4 986	273	4 314	749
Praha 22	15 187	50	1 339	2 756	5 005	355	4 929	753
<b>Hlavní město Praha k 26.3.2011<sup>1</sup></b>	<b>1 115 174</b>	<b>2 462</b>	<b>113 327</b>	<b>226 686</b>	<b>369 338</b>	<b>23 942</b>	<b>263 272</b>	<b>116 147</b>
Rozdíl SLDB 2021 proti SLDB 2011	-13 111	1 454	-27 584	-38 802	-7 918	964	108 079	-49 304

Poznámky

<sup>1</sup> včetně nezjištěného věku

**Tab. 8 Obyvatelstvo podle ekonomické aktivity a podle správních obvodů hlavního města Prahy**

podle obvyklého pobytu

	Obyvatelstvo celkem	v tom podle ekonomické aktivity								
		pracovní síla	v tom					nezaměstnaní	mimo pracovní sílu	nezjištěno
			zaměstnaní	z toho						
				pracující důchodci	pracující žáci a studenti	osoby na mateřské dovolené				
<b>Hlavní město Praha</b>	<b>1 301 432</b>	<b>766 484</b>	<b>733 840</b>	<b>76 668</b>	<b>49 745</b>	<b>5 822</b>	<b>32 644</b>	<b>512 729</b>	<b>22 219</b>	
v tom správní obvod:										
Praha 1	22 967	14 352	13 704	1 547	1 176	66	648	7 801	814	
Praha 2	45 405	28 603	27 290	2 602	2 539	163	1 313	15 585	1 217	
Praha 3	74 307	46 698	44 486	4 081	3 701	321	2 212	25 856	1 753	
Praha 4	141 048	82 023	78 559	8 491	5 793	572	3 464	56 803	2 222	
Praha 5	93 006	56 308	53 879	5 147	3 883	473	2 429	34 852	1 846	
Praha 6	114 939	65 252	62 940	7 205	6 071	515	2 312	47 818	1 869	
Praha 7	45 910	28 861	27 615	2 340	2 216	226	1 246	16 033	1 016	
Praha 8	115 527	66 639	63 746	6 925	4 167	490	2 893	46 980	1 908	
Praha 9	62 651	37 953	36 169	2 829	2 119	351	1 784	23 648	1 050	
Praha 10	114 377	67 688	64 629	6 848	4 600	498	3 059	44 873	1 816	
Praha 11	80 283	43 957	42 141	6 243	2 080	343	1 816	35 146	1 180	
Praha 12	66 628	37 526	35 896	4 555	1 764	272	1 630	28 159	943	
Praha 13	66 264	40 285	38 558	3 779	2 262	296	1 727	24 934	1 045	
Praha 14	49 816	30 239	28 783	2 733	1 512	210	1 456	18 728	849	
Praha 15	51 691	29 833	28 743	3 039	1 492	271	1 090	21 223	635	
Praha 16	25 273	14 233	13 688	1 499	717	115	545	10 713	327	
Praha 17	30 859	18 575	17 777	1 947	973	147	798	11 844	440	
Praha 18	33 686	19 750	18 859	1 423	883	191	891	13 452	484	
Praha 19	14 132	8 049	7 757	683	384	65	292	5 939	144	
Praha 20	15 303	8 871	8 517	850	389	52	354	6 227	205	
Praha 21	17 980	9 811	9 489	1 052	490	71	322	7 963	206	
Praha 22	19 380	10 978	10 615	850	534	114	363	8 152	250	
<b>Hlavní město Praha k 26.3.2011</b>	<b>1 268 796</b>	<b>644 643</b>	<b>600 730</b>	<b>46 060</b>	<b>18 156</b>	<b>12 020</b>	<b>43 913</b>	<b>500 971</b>	<b>123 182</b>	
Rozdíl SLDB 2021 proti SLDB 2011	32 636	121 841	133 110	30 608	31 589	-6 198	-11 269	11 758	-100 963	



**Tab. 9 Zaměstnaní podle postavení v zaměstnání a podle správních obvodů hlavního města Prahy**

podle obvyklého pobytu

	Zaměstnaní celkem	z toho podle postavení v zaměstnání			
		zaměstnanci	zaměstnavatelé	osoby pracující na vlastní účet	nezjištěno
<b>Hlavní město Praha</b>	<b>733 840</b>	<b>517 049</b>	<b>4 261</b>	<b>135 918</b>	<b>76 612</b>
v tom správní obvod:					
Praha 1	13 704	8 086	120	3 531	1 967
Praha 2	27 290	16 925	158	6 383	3 824
Praha 3	44 486	29 750	227	9 141	5 368
Praha 4	78 559	54 921	442	14 671	8 525
Praha 5	53 879	37 116	331	10 499	5 933
Praha 6	62 940	42 435	407	12 690	7 408
Praha 7	27 615	17 773	145	6 736	2 961
Praha 8	63 746	45 508	354	11 343	6 541
Praha 9	36 169	26 352	145	6 281	3 391
Praha 10	64 629	45 681	381	11 951	6 616
Praha 11	42 141	31 139	242	6 897	3 863
Praha 12	35 896	25 904	222	6 337	3 433
Praha 13	38 558	28 653	206	6 063	3 636
Praha 14	28 783	21 621	133	4 281	2 748
Praha 15	28 743	21 556	136	4 623	2 428
Praha 16	13 688	9 681	110	2 603	1 294
Praha 17	17 777	13 294	111	2 589	1 783
Praha 18	18 859	14 151	96	2 982	1 630
Praha 19	7 757	5 777	51	1 255	674
Praha 20	8 517	6 274	72	1 338	833
Praha 21	9 489	6 651	91	1 896	851
Praha 22	10 615	7 801	81	1 828	905
<b>Hlavní město Praha k 26.3.2011</b>	<b>600 730</b>	<b>439 646</b>	<b>25 692</b>	<b>102 567</b>	<b>32 825</b>
Rozdíl SLDB 2021 proti SLDB 2011	133 110	77 403	-21 431	33 351	43 787

**Tab. 10 Zaměstnaní podle odvětví ekonomické činnosti a podle správních obvodů hlavního města Prahy**  
podle obvyklého pobytu

	Zaměstnaní celkem	z toho odvětví ekonomické činnosti (CZ-NACE)						
		zemědělství, lesnictví a rybníkářství	průmysl	stavebnictví	obchod; opravy a údržba motorových vozidel	doprava a skladování	vzdělávání	odvětví nebylo zjištěno
<b>Hlavní město Praha</b>	<b>733 840</b>	<b>5 098</b>	<b>71 810</b>	<b>43 741</b>	<b>86 917</b>	<b>41 512</b>	<b>51 158</b>	<b>7 866</b>
v tom správní obvod:								
Praha 1	13 704	97	948	486	1 431	448	973	233
Praha 2	27 290	171	2 235	1 229	2 529	1 027	2 025	401
Praha 3	44 486	273	4 018	2 341	4 653	2 094	3 074	586
Praha 4	78 559	511	7 217	4 709	9 105	4 131	5 383	912
Praha 5	53 879	388	4 895	3 167	5 846	2 565	3 636	582
Praha 6	62 940	491	5 085	2 788	5 759	3 313	5 917	654
Praha 7	27 615	175	2 253	1 244	2 701	1 127	1 824	329
Praha 8	63 746	418	6 002	3 933	7 262	3 580	4 461	676
Praha 9	36 169	211	3 942	2 296	4 468	2 017	2 044	370
Praha 10	64 629	337	6 368	3 798	7 490	3 651	4 323	654
Praha 11	42 141	292	4 294	2 639	5 767	2 770	3 068	407
Praha 12	35 896	251	3 770	2 417	5 086	2 098	2 490	331
Praha 13	38 558	256	3 590	2 536	4 662	2 695	2 581	406
Praha 14	28 783	209	3 451	2 088	4 183	2 272	1 824	302
Praha 15	28 743	188	3 503	1 934	4 082	1 842	1 815	253
Praha 16	13 688	167	1 658	1 100	1 769	705	996	128
Praha 17	17 777	117	1 676	1 067	2 222	1 517	1 204	174
Praha 18	18 859	155	2 391	1 328	2 714	1 218	1 084	171
Praha 19	7 757	87	979	598	968	523	564	71
Praha 20	8 517	96	1 080	626	1 377	634	556	67
Praha 21	9 489	83	1 162	771	1 336	617	699	87
Praha 22	10 615	125	1 293	646	1 507	668	617	72
<b>Hlavní město Praha k 26.3.2011</b>	<b>600 730</b>	<b>2 300</b>	<b>56 440</b>	<b>34 935</b>	<b>67 960</b>	<b>32 251</b>	<b>37 457</b>	<b>61 914</b>
Rozdíl SLDB 2021 proti SLDB 2011	133 110	2 798	15 370	8 806	18 957	9 261	13 701	-54 048



**Tab. 11 Zaměstnaní podle místa pracoviště a žáci a studenti podle správních obvodů hlavního města Prahy**  
podle obvyklého pobytu

	Zaměstnaní a žáci a studenti celkem	v tom							žáci a studenti <sup>2</sup>
		zaměstnaní <sup>1</sup>	v tom podle místa pracoviště					nezjištěno	
			na adrese obvyklého pobytu	na jiné adrese v obci obvyklého pobytu	v jiném kraji	v zahraničí	bez stálého pracoviště		
<b>Hlavní město Praha</b>	<b>901 460</b>	<b>733 840</b>	<b>141 946</b>	<b>447 273</b>	<b>45 072</b>	<b>4 076</b>	<b>82 173</b>	<b>13 300</b>	<b>167 620</b>
v tom správní obvod:									
Praha 1	16 523	13 704	3 738	7 062	598	141	1 763	402	2 819
Praha 2	32 881	27 290	6 443	15 637	1 200	178	3 247	585	5 591
Praha 3	52 762	44 486	9 285	26 932	1 990	255	5 118	906	8 276
Praha 4	95 489	78 559	15 387	47 880	4 527	389	9 003	1 373	16 930
Praha 5	65 940	53 879	11 025	32 306	2 993	383	6 202	970	12 061
Praha 6	79 556	62 940	12 789	38 433	3 752	413	6 554	999	16 616
Praha 7	33 058	27 615	6 065	16 322	1 226	153	3 306	543	5 443
Praha 8	78 157	63 746	12 189	39 488	3 566	346	6 991	1 166	14 411
Praha 9	43 639	36 169	6 495	22 640	2 167	166	4 060	641	7 470
Praha 10	77 409	64 629	12 454	40 135	3 304	322	7 316	1 098	12 780
Praha 11	52 249	42 141	7 389	26 124	3 235	198	4 430	765	10 108
Praha 12	44 580	35 896	6 336	22 141	2 544	180	4 019	676	8 684
Praha 13	47 404	38 558	7 046	23 979	2 602	222	4 034	675	8 846
Praha 14	35 418	28 783	4 924	17 753	2 133	128	3 283	562	6 635
Praha 15	35 921	28 743	4 851	18 130	1 965	131	3 160	506	7 178
Praha 16	17 584	13 688	2 581	8 098	1 046	65	1 676	222	3 896
Praha 17	21 766	17 777	3 044	10 932	1 470	127	1 903	301	3 989
Praha 18	23 763	18 859	3 131	12 028	1 293	89	2 022	296	4 904
Praha 19	10 122	7 757	1 389	4 744	632	42	828	122	2 365
Praha 20	10 717	8 517	1 582	4 980	809	45	924	177	2 200
Praha 21	12 623	9 489	1 877	5 366	889	53	1 146	158	3 134
Praha 22	13 899	10 615	1 926	6 163	1 131	50	1 188	157	3 284

Poznámky

<sup>1</sup> včetně pracujících žáků a studentů

<sup>2</sup> bez pracujících žáků a studentů

**Tab. 12 Vyjíždějící do zaměstnání a do školy podle hlavního dopravního prostředku a podle správních obvodů hlavního města Prahy<sup>1</sup>**

podle obvyklého pobytu

	Vyjíždějící celkem	z toho hlavní dopravní prostředek							
		automobil - řidič	automobil - spolucestující	městská hromadná doprava (MHD)	autobus (kromě MHD)	vlak	jízdní kolo	žádný dopravní prostředek (pouze pěšky)	nezjištěno
<b>Hlavní město Praha</b>	<b>660 139</b>	<b>138 135</b>	<b>20 148</b>	<b>309 827</b>	<b>7 369</b>	<b>7 275</b>	<b>7 549</b>	<b>70 366</b>	<b>95 167</b>
v tom správní obvod:									
Praha 1	10 475	1 279	210	4 059	91	130	152	2 276	2 182
Praha 2	22 370	2 886	439	10 548	191	216	288	4 045	3 586
Praha 3	37 199	5 571	727	19 294	348	286	390	4 762	5 560
Praha 4	69 325	14 129	2 039	33 468	844	388	861	7 681	9 457
Praha 5	47 449	9 874	1 565	23 358	456	355	489	4 297	6 709
Praha 6	58 768	11 395	1 849	27 849	631	464	860	6 787	8 464
Praha 7	23 020	3 245	429	11 751	145	229	483	3 122	3 450
Praha 8	57 531	10 873	1 466	28 970	496	364	725	5 996	8 297
Praha 9	32 261	6 366	950	16 426	361	261	316	2 821	4 543
Praha 10	56 304	10 875	1 474	28 401	574	405	522	6 238	7 441
Praha 11	39 494	8 978	1 195	18 132	592	142	311	4 217	5 697
Praha 12	33 328	8 675	1 391	14 513	515	138	407	2 789	4 693
Praha 13	35 438	7 195	989	17 875	367	193	273	3 562	4 808
Praha 14	26 504	6 173	901	12 244	350	518	245	1 878	4 059
Praha 15	27 260	7 721	1 091	11 213	276	349	230	2 400	3 827
Praha 16	13 051	3 754	567	4 571	154	408	193	1 176	2 128
Praha 17	16 424	3 810	544	7 759	262	84	155	1 460	2 261
Praha 18	18 224	4 606	683	8 141	228	168	154	1 674	2 457
Praha 19	7 763	2 214	243	2 785	81	172	109	852	1 248
Praha 20	8 006	2 162	340	2 823	174	161	122	985	1 204
Praha 21	9 396	2 910	495	2 682	115	819	165	577	1 593
Praha 22	10 549	3 444	561	2 965	118	1 025	99	771	1 503

Poznámky

<sup>1</sup> nezahrnuje osoby pracující/studující na adrese obvyklého bydliště, osoby bez stálého pracoviště a osoby s nezjištěným místem pracoviště/školy



**Tab. 13 Obyvatelstvo mimo pracovní sílu podle správních obvodů hlavního města Prahy**

podle obvyklého pobytu

	Obyvatelstvo mimo pracovní sílu celkem	v tom				osoby v domácnosti, děti předškolního věku, ostatní závislé osoby
		nepracující důchodci	ostatní s vlastním zdrojem obživy	žáci, studenti	osoby na rodičovské dovolené	
<b>Hlavní město Praha</b>	<b>512 729</b>	<b>209 297</b>	<b>3 733</b>	<b>167 620</b>	<b>23 920</b>	<b>108 159</b>
v tom správní obvod:						
Praha 1	7 801	3 031	165	2 819	237	1 549
Praha 2	15 585	5 785	214	5 591	610	3 385
Praha 3	25 856	10 487	256	8 276	1 204	5 633
Praha 4	56 803	26 050	364	16 930	2 354	11 105
Praha 5	34 852	12 795	290	12 061	1 698	8 008
Praha 6	47 818	19 338	451	16 616	1 824	9 589
Praha 7	16 033	5 636	157	5 443	816	3 981
Praha 8	46 980	21 473	280	14 411	1 914	8 902
Praha 9	23 648	9 100	150	7 470	1 331	5 597
Praha 10	44 873	20 730	290	12 780	2 111	8 962
Praha 11	35 146	17 094	171	10 108	1 440	6 333
Praha 12	28 159	12 060	162	8 684	1 353	5 900
Praha 13	24 934	8 796	203	8 846	1 330	5 759
Praha 14	18 728	6 677	106	6 635	1 031	4 279
Praha 15	21 223	7 845	120	7 178	1 228	4 852
Praha 16	10 713	4 118	78	3 896	491	2 130
Praha 17	11 844	4 511	54	3 989	626	2 664
Praha 18	13 452	4 195	65	4 904	882	3 406
Praha 19	5 939	1 915	32	2 365	305	1 322
Praha 20	6 227	2 521	35	2 200	288	1 183
Praha 21	7 963	2 976	36	3 134	325	1 492
Praha 22	8 152	2 164	54	3 284	522	2 128
<b>Hlavní město Praha k 26.3.2011</b>	<b>500 971</b>	<b>231 135</b>	<b>20 800</b>	<b>147 461</b>	.	<b>101 575</b>
Rozdíl SLDB 2021 proti SLDB 2011	11 758	-21 838	-17 067	20 159	.	6 584

**Tab. 14 Obyvatelstvo podle národnosti a podle správních obvodů hlavního města Prahy**

podle obvyklého pobytu

	Obyvatelstvo celkem	Osoby s jednou nebo se dvěma národnostmi <sup>1</sup>								Národnost neuvedena
		česká	moravská	slezská	slovenská	polská	romská	ukrajinská	vietnamská	
<b>Hlavní město Praha</b>	<b>1 301 432</b>	<b>803 153</b>	<b>7 651</b>	<b>945</b>	<b>31 987</b>	<b>3 097</b>	<b>1 775</b>	<b>33 099</b>	<b>10 185</b>	<b>369 317</b>
v tom správní obvod:										
Praha 1	22 967	12 228	135	22	480	62	28	366	333	7 539
Praha 2	45 405	24 370	240	43	1 196	166	87	958	388	14 067
Praha 3	74 307	41 846	447	89	2 000	225	160	2 155	576	22 485
Praha 4	141 048	88 779	851	96	3 457	327	151	3 397	1 556	39 033
Praha 5	93 006	55 724	493	74	2 365	249	140	2 437	450	27 071
Praha 6	114 939	73 850	654	78	2 565	292	79	1 495	324	30 523
Praha 7	45 910	27 169	260	52	1 329	155	64	847	379	13 546
Praha 8	115 527	73 427	704	69	2 750	258	176	2 750	469	31 884
Praha 9	62 651	36 909	410	50	1 957	175	138	2 406	307	18 046
Praha 10	114 377	71 848	680	103	2 776	264	149	2 863	468	31 979
Praha 11	80 283	52 133	470	40	1 828	128	37	1 710	1 318	22 034
Praha 12	66 628	42 305	351	37	1 370	133	44	1 598	1 823	18 696
Praha 13	66 264	39 633	372	40	1 759	168	82	2 236	439	18 777
Praha 14	49 816	30 024	300	39	1 199	108	240	1 822	387	14 957
Praha 15	51 691	32 634	322	22	1 250	76	38	1 426	403	14 759
Praha 16	25 273	16 852	132	15	416	24	20	489	79	7 131
Praha 17	30 859	19 366	180	13	837	52	41	986	120	8 607
Praha 18	33 686	20 342	229	29	996	96	56	1 561	120	9 513
Praha 19	14 132	9 594	100	12	304	32	12	309	54	3 708
Praha 20	15 303	9 946	96	10	297	31	16	484	48	4 311
Praha 21	17 980	12 037	110	4	328	15	12	324	32	5 071
Praha 22	19 380	12 137	115	8	528	61	5	480	112	5 580

Poznámky

<sup>1</sup> osoby, které uvedly dvě národnosti, jsou započteny v obou národnostech

**Tab. 15 Obyvatelstvo podle náboženské víry a podle správních obvodů hlavního města Prahy**

podle obvyklého pobytu

	Obyvatelstvo celkem	v tom podle vztahu k náboženské víře						bez náboženské víry	neuvedeno
		věřící - hlásící se k církvi, náboženské společnosti nebo směru	z toho			věřící - nehlásící se k církvi, náboženské společnosti nebo směru			
			Církev římskokatolická	Církev československá husitská	Českobratrská církev evangelická				
<b>Hlavní město Praha</b>	<b>1 301 432</b>	<b>150 695</b>	<b>54 863</b>	<b>3 949</b>	<b>5 507</b>	<b>136 397</b>	<b>645 956</b>	<b>368 384</b>	
v tom správní obvod:									
Praha 1	22 967	3 409	1 291	79	160	2 984	9 186	7 388	
Praha 2	45 405	6 247	2 150	140	273	5 538	20 212	13 408	
Praha 3	74 307	8 771	2 911	229	429	8 638	35 326	21 572	
Praha 4	141 048	16 862	6 361	585	704	15 252	69 497	39 437	
Praha 5	93 006	11 180	3 876	244	348	10 403	44 360	27 063	
Praha 6	114 939	15 541	6 130	443	715	12 886	54 955	31 557	
Praha 7	45 910	5 433	1 783	165	198	5 296	22 274	12 907	
Praha 8	115 527	13 329	5 104	346	509	11 732	58 008	32 458	
Praha 9	62 651	7 248	2 433	150	190	6 656	31 127	17 620	
Praha 10	114 377	13 485	5 010	405	628	12 286	56 875	31 731	
Praha 11	80 283	8 277	3 332	249	299	7 352	41 724	22 930	
Praha 12	66 628	6 408	2 423	174	196	6 004	35 415	18 801	
Praha 13	66 264	7 569	2 562	133	136	6 854	32 952	18 889	
Praha 14	49 816	5 425	1 722	124	136	4 948	25 107	14 336	
Praha 15	51 691	5 021	1 837	92	109	4 843	27 420	14 407	
Praha 16	25 273	2 541	978	108	91	2 424	13 215	7 093	
Praha 17	30 859	3 367	1 173	71	68	2 849	15 841	8 802	
Praha 18	33 686	3 537	1 074	64	91	3 353	17 500	9 296	
Praha 19	14 132	1 370	602	29	37	1 257	7 650	3 855	
Praha 20	15 303	1 703	612	47	52	1 414	7 824	4 362	
Praha 21	17 980	1 916	639	40	89	1 620	9 346	5 098	
Praha 22	19 380	2 056	860	32	49	1 808	10 142	5 374	
<b>Hlavní město Praha k 26.3.2011</b>	<b>1 268 796</b>	<b>139 005</b>	<b>80 158</b>	<b>6 314</b>	<b>7 175</b>	<b>100 433</b>	<b>469 723</b>	<b>559 409</b>	
Rozdíl SLDB 2021 proti SLDB 2011	32 636	11 690	-25 295	-2 365	-1 668	35 964	176 233	-191 025	

**Tab. 16 Ženy ve věku 15 a více let podle počtu živě narozených dětí a podle správních obvodů hlavního města Prahy**

podle obvyklého pobytu

	Ženy ve věku 15 a více let celkem	v tom s počtem živě narozených dětí							nezjištěno
		0	1	2	3	4	5	6 a více	
<b>Hlavní město Praha</b>	<b>570 938</b>	<b>182 759</b>	<b>127 912</b>	<b>195 387</b>	<b>37 675</b>	<b>6 117</b>	<b>1 272</b>	<b>597</b>	<b>19 219</b>
v tom správní obvod:									
Praha 1	9 915	4 202	2 064	2 417	517	122	23	13	557
Praha 2	19 940	8 573	4 156	4 924	1 018	186	35	22	1 026
Praha 3	33 458	13 936	7 234	8 683	1 678	319	70	41	1 497
Praha 4	63 489	20 952	14 737	21 062	3 857	612	128	52	2 089
Praha 5	40 472	13 953	8 827	12 902	2 650	482	78	34	1 546
Praha 6	50 353	16 560	10 812	17 072	3 551	565	113	55	1 625
Praha 7	19 897	8 219	4 335	5 266	1 088	178	45	27	739
Praha 8	51 575	16 142	11 442	18 162	3 477	546	121	59	1 626
Praha 9	27 504	9 370	6 514	8 702	1 591	211	46	30	1 040
Praha 10	51 966	17 457	12 115	17 000	3 002	493	110	45	1 744
Praha 11	35 946	8 777	8 315	14 655	2 657	393	85	25	1 039
Praha 12	28 947	7 289	6 596	11 600	2 204	322	69	26	841
Praha 13	28 729	8 309	6 570	10 511	1 985	340	69	36	909
Praha 14	21 214	6 018	4 665	7 747	1 669	311	83	36	685
Praha 15	22 058	5 925	5 107	8 681	1 502	225	41	18	559
Praha 16	10 560	2 589	2 244	4 402	912	135	26	14	238
Praha 17	13 495	3 747	3 069	5 023	1 026	190	38	20	382
Praha 18	13 932	4 062	3 361	5 067	876	139	28	15	384
Praha 19	5 727	1 434	1 177	2 465	442	68	13	5	123
Praha 20	6 541	1 505	1 397	2 792	545	95	17	11	179
Praha 21	7 370	1 593	1 435	3 317	730	98	19	5	173
Praha 22	7 850	2 147	1 740	2 937	698	87	15	8	218
<b>Hlavní město Praha k 26.3.2011<sup>1</sup></b>	<b>580 180</b>	<b>168 352</b>	<b>135 468</b>	<b>195 214</b>	<b>35 422</b>	<b>5 609</b>	<b>1 258</b>	<b>674</b>	<b>38 183</b>
Rozdíl SLDB 2021 proti SLDB 2011	-9 242	14 407	-7 556	173	2 253	508	14	-77	-18 964

Poznámky

<sup>1</sup> včetně nezjištěného věku

**Tab. 17 Domy podle obydlivosti a druhu a osoby v obydlivých domech podle správních obvodů hlavního města Prahy**

podle obvyklého pobytu

	Domy celkem	z toho obydlivé domy				Počet osob v obydlivých domech	
		celkem	v tom			celkem	z toho v rodinných domech
			rodinné domy	bytové domy	ostatní budovy		
<b>Hlavní město Praha</b>	<b>106 154</b>	<b>98 217</b>	<b>61 178</b>	<b>34 399</b>	<b>2 640</b>	<b>1 290 372</b>	<b>204 252</b>
v tom správní obvod:							
Praha 1	1 945	1 776	191	1 313	272	22 823	620
Praha 2	2 251	2 178	52	1 999	127	44 842	151
Praha 3	3 140	3 045	539	2 387	119	74 148	1 814
Praha 4	11 111	10 193	5 902	4 051	240	138 197	20 140
Praha 5	7 999	7 389	4 058	3 116	215	92 678	13 980
Praha 6	12 457	11 359	7 292	3 823	244	113 240	26 210
Praha 7	1 802	1 731	257	1 381	93	45 390	934
Praha 8	8 942	8 393	5 255	2 918	220	115 224	17 547
Praha 9	2 645	2 462	1 047	1 321	94	62 007	3 349
Praha 10	7 363	6 941	3 214	3 565	162	114 154	10 332
Praha 11	4 883	4 502	3 009	1 395	98	79 497	9 763
Praha 12	5 427	4 947	3 650	1 206	91	66 463	12 300
Praha 13	4 057	3 725	2 485	1 141	99	66 164	8 397
Praha 14	4 473	4 128	3 067	982	79	49 611	10 079
Praha 15	4 581	4 192	3 220	887	85	51 214	10 626
Praha 16	4 945	4 510	3 878	535	97	24 359	12 608
Praha 17	1 927	1 806	1 127	626	53	30 766	3 832
Praha 18	2 462	2 303	1 641	622	40	33 548	5 458
Praha 19	2 639	2 456	2 128	287	41	13 964	7 011
Praha 20	2 814	2 596	2 269	270	57	15 034	7 334
Praha 21	4 722	4 299	4 008	241	50	17 743	12 602
Praha 22	3 569	3 286	2 889	333	64	19 306	9 165
<b>Hlavní město Praha k 26.3.2011</b>	<b>99 949</b>	<b>92 927</b>	<b>57 354</b>	<b>32 596</b>	<b>2 977</b>	<b>1 251 257</b>	<b>208 308</b>
Rozdíl SLDB 2021 proti SLDB 2011	6 205	5 290	3 824	1 803	-337	39 115	-4 056

**Tab. 18 Obydlené domy podle vlastníka domu a podle správních obvodů hlavního města Prahy**

podle obvyklého pobytu

	Obydlené domy celkem	v tom podle vlastníka domu						
		fyzická osoba	obec, stát	bytové družstvo	jiná právnická osoba	spoluvlastnictví vlastníků bytů (jednotek)	kombinace vlastníků	nezjištěno
<b>Hlavní město Praha</b>	<b>98 217</b>	<b>66 733</b>	<b>934</b>	<b>2 959</b>	<b>5 187</b>	<b>21 494</b>	<b>438</b>	<b>472</b>
v tom správní obvod:								
Praha 1	1 776	602	63	17	411	649	34	-
Praha 2	2 178	846	148	80	357	729	17	1
Praha 3	3 045	1 223	52	138	304	1 307	13	8
Praha 4	10 193	6 581	120	431	491	2 503	30	37
Praha 5	7 389	4 783	67	191	393	1 886	50	19
Praha 6	11 359	7 934	74	310	521	2 427	60	33
Praha 7	1 731	654	15	94	193	757	10	8
Praha 8	8 393	5 796	84	350	385	1 722	30	26
Praha 9	2 462	1 156	15	111	138	1 009	25	8
Praha 10	6 941	3 876	29	347	511	2 078	67	33
Praha 11	4 502	2 983	2	200	139	1 138	7	33
Praha 12	4 947	3 633	66	200	140	853	12	43
Praha 13	3 725	2 490	33	158	100	904	15	25
Praha 14	4 128	3 083	16	60	279	649	7	34
Praha 15	4 192	3 171	30	45	149	752	8	37
Praha 16	4 510	3 901	15	77	173	315	6	23
Praha 17	1 806	1 145	26	27	55	537	4	12
Praha 18	2 303	1 616	3	41	116	512	4	11
Praha 19	2 456	2 129	10	22	108	177	1	9
Praha 20	2 596	2 289	27	15	55	197	5	8
Praha 21	4 299	4 001	12	27	67	150	7	35
Praha 22	3 286	2 841	27	18	102	243	26	29
<b>Hlavní město Praha k 26.3.2011</b>	<b>92 927</b>	<b>61 920</b>	<b>5 105</b>	<b>5 372</b>	<b>1 922</b>	<b>10 899</b>	<b>2 529</b>	<b>5 180</b>
Rozdíl SLDB 2021 proti SLDB 2011	5 290	4 813	-4 171	-2 413	3 265	10 595	-2 091	-4 708



**Tab. 19 Obydlené domy podle období výstavby nebo rekonstrukce a podle správních obvodů hlavního města Prahy**  
podle obvyklého pobytu

	Obydlené domy celkem	z toho podle období výstavby nebo rekonstrukce									Průměrné stáří domů (roky)	
		1919 a dříve	1920 - 1945	1946 - 1970	1971 - 1980	1981 - 1990	1991 - 2000	2001 - 2010	2011 - 2015	2016 a později	rodinné domy	bytové domy
<b>Hlavní město Praha</b>	<b>98 217</b>	<b>9 308</b>	<b>24 625</b>	<b>12 667</b>	<b>9 888</b>	<b>8 356</b>	<b>9 113</b>	<b>13 414</b>	<b>4 040</b>	<b>4 292</b>	<b>51,4</b>	<b>66,0</b>
v tom správní obvod:												
Praha 1	1 776	1 142	237	30	17	13	94	43	12	6	106,0	112,8
Praha 2	2 178	1 382	447	39	5	31	92	74	34	5	89,0	108,0
Praha 3	3 045	778	1 263	305	82	128	168	130	29	47	74,0	87,0
Praha 4	10 193	577	3 612	2 067	1 061	759	777	757	236	168	60,8	66,5
Praha 5	7 389	1 046	2 138	504	648	703	626	971	293	250	54,4	72,2
Praha 6	11 359	789	4 458	1 909	1 017	593	823	1 005	227	240	62,7	71,1
Praha 7	1 731	593	653	84	25	25	84	147	26	36	56,9	94,2
Praha 8	8 393	800	1 963	710	1 579	658	642	1 155	397	288	51,1	63,9
Praha 9	2 462	129	701	508	227	91	185	349	96	90	64,1	50,3
Praha 10	6 941	543	2 300	2 204	362	211	267	527	202	196	67,1	66,9
Praha 11	4 502	35	444	285	1 049	819	559	790	184	193	39,0	38,6
Praha 12	4 947	153	888	561	620	876	484	574	296	401	47,2	39,7
Praha 13	3 725	136	364	287	275	690	717	672	206	314	40,7	31,0
Praha 14	4 128	78	854	485	348	400	588	739	238	317	46,6	34,8
Praha 15	4 192	156	580	427	497	580	481	809	252	321	43,7	34,1
Praha 16	4 510	308	985	530	468	344	487	804	194	208	51,6	48,3
Praha 17	1 806	60	285	196	169	394	257	291	68	53	50,5	35,7
Praha 18	2 303	83	387	350	267	152	154	479	120	274	45,3	37,7
Praha 19	2 456	105	423	322	241	144	243	572	178	162	44,4	42,1
Praha 20	2 596	110	597	319	336	222	236	440	112	179	50,2	38,6
Praha 21	4 299	106	620	338	395	383	760	1 073	284	251	38,7	36,4
Praha 22	3 286	199	426	207	200	140	389	1 013	356	293	38,3	29,9

**Tab. 20 Obydlené domy podle počtu bytů, počtu nadzemních podlaží a podle správních obvodů hlavního města Prahy**

podle obvyklého pobytu

	Obydlené domy celkem	z toho s počtem bytů				z toho s počtem nadzemních podlaží		
		1	2 - 3	4 - 11	12 a více	1 - 2	3 - 4	5 a více
<b>Hlavní město Praha</b>	<b>98 217</b>	<b>39 994</b>	<b>23 241</b>	<b>13 092</b>	<b>21 598</b>	<b>54 146</b>	<b>20 475</b>	<b>21 154</b>
v tom správní obvod:								
Praha 1	1 776	219	199	749	594	114	654	920
Praha 2	2 178	80	66	727	1 293	46	442	1 648
Praha 3	3 045	299	325	626	1 782	436	645	1 887
Praha 4	10 193	3 466	2 630	1 535	2 541	4 841	2 836	2 338
Praha 5	7 389	2 423	1 816	1 580	1 554	3 245	2 381	1 480
Praha 6	11 359	3 882	3 581	2 113	1 732	5 584	3 787	1 688
Praha 7	1 731	182	147	337	1 056	205	287	1 193
Praha 8	8 393	3 377	2 042	1 268	1 682	4 618	1 970	1 594
Praha 9	2 462	649	466	261	1 069	808	590	981
Praha 10	6 941	1 994	1 337	1 119	2 469	2 646	1 828	2 293
Praha 11	4 502	2 218	876	318	1 084	2 703	649	1 043
Praha 12	4 947	2 483	1 240	374	839	3 468	566	802
Praha 13	3 725	1 668	901	145	1 001	2 324	393	938
Praha 14	4 128	2 075	1 050	292	698	2 842	577	619
Praha 15	4 192	2 268	1 012	207	690	3 033	452	629
Praha 16	4 510	2 573	1 384	345	198	3 630	607	97
Praha 17	1 806	701	473	130	499	982	356	424
Praha 18	2 303	1 134	536	218	408	1 618	321	325
Praha 19	2 456	1 483	677	205	90	2 075	277	38
Praha 20	2 596	1 644	671	151	122	2 251	223	91
Praha 21	4 299	2 856	1 194	213	33	3 835	340	33
Praha 22	3 286	2 320	618	179	164	2 842	294	93
<b>Hlavní město Praha k 26.3.2011</b>	<b>92 927</b>	<b>42 384</b>	<b>18 599</b>	<b>14 498</b>	<b>17 295</b>	<b>49 313</b>	<b>19 899</b>	<b>16 785</b>
Rozdíl SLDB 2021 proti SLDB 2011	5 290	-2 390	4 642	-1 406	4 303	4 833	576	4 369





**Tab. 21 Obydlené domy podle materiálu nosných zdí a technické vybavenosti a podle správních obvodů hlavního města Prahy**

podle obvyklého pobytu

	Obydlené domy celkem	z toho podle materiálu nosných zdí			z toho podle technické vybavenosti			
		kámen, cihly, tvárnice	stěnové panely	dřevo	přípoj na kanalizační síť	plyn	ústřední topení	výtah
<b>Hlavní město Praha</b>	<b>98 217</b>	<b>76 031</b>	<b>10 841</b>	<b>833</b>	<b>89 333</b>	<b>86 257</b>	<b>69 974</b>	<b>17 112</b>
v tom správní obvod:								
Praha 1	1 776	1 551	4	-	1 704	1 676	623	644
Praha 2	2 178	2 018	15	1	2 133	2 131	562	986
Praha 3	3 045	2 559	202	2	2 953	2 905	1 358	1 290
Praha 4	10 193	8 019	1 178	33	9 476	9 643	7 073	1 770
Praha 5	7 389	5 842	567	31	6 672	6 329	4 539	1 111
Praha 6	11 359	9 521	722	42	10 511	10 342	7 516	1 247
Praha 7	1 731	1 475	38	1	1 645	1 618	696	881
Praha 8	8 393	6 496	1 159	43	8 096	7 569	6 120	1 336
Praha 9	2 462	1 462	549	5	2 304	2 170	1 849	890
Praha 10	6 941	5 272	885	14	6 614	6 417	4 791	1 558
Praha 11	4 502	2 597	1 345	57	4 198	4 048	3 888	1 085
Praha 12	4 947	3 508	900	46	4 056	4 251	4 070	817
Praha 13	3 725	2 374	867	45	2 941	2 735	3 080	968
Praha 14	4 128	3 037	499	97	3 726	3 359	3 402	607
Praha 15	4 192	3 109	580	55	3 638	3 634	3 460	661
Praha 16	4 510	3 740	161	65	3 610	3 170	3 394	145
Praha 17	1 806	1 182	422	11	1 725	1 558	1 518	451
Praha 18	2 303	1 726	245	30	2 134	1 845	1 901	327
Praha 19	2 456	1 981	56	35	2 267	2 179	1 974	47
Praha 20	2 596	2 145	192	27	2 111	2 264	2 209	108
Praha 21	4 299	3 620	174	120	3 779	3 684	3 306	32
Praha 22	3 286	2 797	81	73	3 040	2 730	2 645	151
<b>Hlavní město Praha k 26.3.2011</b>	<b>92 927</b>	<b>74 455</b>	<b>10 479</b>	<b>552</b>	<b>81 806</b>	<b>73 483</b>	<b>68 829</b>	.
Rozdíl SLDB 2021 proti SLDB 2011	5 290	1 576	362	281	7 527	12 774	1 145	.

**Tab. 22 Byty podle obydlivosti a druhu domu a počet osob v bytech podle správních obvodů hlavního města Prahy**  
podle obvyklého pobytu

	Byty celkem	z toho obydlivé byty				Počet osob v bytech			
		celkem	v tom			celkem	v tom		
			v rodinných domech	v bytových domech	v ostatních budovách		v rodinných domech	v bytových domech	v ostatních budovách
<b>Hlavní město Praha</b>	<b>721 332</b>	<b>627 705</b>	<b>79 161</b>	<b>542 548</b>	<b>5 996</b>	<b>1 261 930</b>	<b>204 070</b>	<b>1 047 734</b>	<b>10 126</b>
v tom správní obvod:									
Praha 1	18 543	12 783	312	11 896	575	22 067	614	20 524	929
Praha 2	31 202	24 689	79	24 305	305	44 273	148	43 663	462
Praha 3	46 290	40 535	771	39 405	359	72 227	1 814	69 881	532
Praha 4	80 835	70 682	8 096	62 087	499	135 469	20 125	114 442	902
Praha 5	54 193	45 276	5 580	39 320	376	90 698	13 965	76 024	709
Praha 6	62 777	53 391	10 435	42 445	511	109 279	26 197	82 148	934
Praha 7	27 734	23 880	367	23 337	176	44 721	934	43 490	297
Praha 8	64 251	56 444	6 883	48 841	720	112 007	17 530	93 410	1 067
Praha 9	35 255	31 033	1 404	29 427	202	60 989	3 339	57 341	309
Praha 10	70 131	59 440	4 329	54 589	522	111 412	10 328	100 282	802
Praha 11	40 127	37 411	3 663	33 521	227	78 495	9 761	68 320	414
Praha 12	33 114	30 145	4 573	25 388	184	65 002	12 281	52 417	304
Praha 13	32 616	30 018	3 104	26 763	151	64 971	8 396	56 279	296
Praha 14	24 011	22 007	3 853	18 009	145	47 787	10 065	37 458	264
Praha 15	25 680	23 356	3 965	19 167	224	50 484	10 621	39 468	395
Praha 16	12 064	10 337	4 839	5 275	223	23 915	12 597	10 931	387
Praha 17	15 543	14 151	1 471	12 582	98	30 259	3 812	26 240	207
Praha 18	16 270	15 130	2 013	13 050	67	33 073	5 458	27 493	122
Praha 19	6 505	5 797	2 629	3 059	109	13 878	7 008	6 678	192
Praha 20	6 867	6 381	2 812	3 482	87	14 631	7 324	7 141	166
Praha 21	8 204	6 901	4 673	2 129	99	17 349	12 589	4 569	191
Praha 22	9 120	7 918	3 310	4 471	137	18 944	9 164	9 535	245
<b>Hlavní město Praha k 26.3.2011</b>	<b>587 832</b>	<b>542 168</b>	<b>72 471</b>	<b>464 768</b>	<b>4 929</b>	<b>1 214 106</b>	<b>206 768</b>	<b>996 254</b>	<b>11 084</b>
Rozdíl SLDB 2021 proti SLDB 2011	133 500	85 537	6 690	77 780	1 067	47 824	-2 698	51 480	-958



**Tab. 23 Obydlené byty podle právního důvodu užívání bytu a podle správních obvodů hlavního města Prahy**  
podle obvyklého pobytu

	Obydlené byty celkem	v tom právní důvod užívání bytu						
		ve vlastním domě	v osobním vlastnictví	družstevní	jiné bezplatné užívání bytu	nájemní / pronajatý	jiný důvod užívání bytu	nezjištěno
<b>Hlavní město Praha</b>	<b>627 705</b>	<b>63 124</b>	<b>219 058</b>	<b>35 107</b>	<b>36 630</b>	<b>200 753</b>	<b>16 766</b>	<b>56 267</b>
v tom správní obvod:								
Praha 1	12 783	412	2 602	99	571	6 457	445	2 197
Praha 2	24 689	668	3 700	557	778	14 944	659	3 383
Praha 3	40 535	951	11 591	1 289	1 888	19 151	971	4 694
Praha 4	70 682	6 326	22 995	5 254	4 768	23 388	1 850	6 101
Praha 5	45 276	4 542	14 341	1 900	2 571	16 187	1 103	4 632
Praha 6	53 391	8 000	16 373	2 521	4 023	16 702	1 427	4 345
Praha 7	23 880	512	7 343	1 016	1 081	10 654	544	2 730
Praha 8	56 444	5 440	21 069	4 084	3 339	16 455	1 441	4 616
Praha 9	31 033	1 065	14 078	1 295	1 745	9 504	777	2 569
Praha 10	59 440	3 605	20 069	3 574	3 598	22 190	1 565	4 839
Praha 11	37 411	2 801	18 025	4 112	2 293	6 592	983	2 605
Praha 12	30 145	3 490	12 743	3 322	1 845	5 896	767	2 082
Praha 13	30 018	2 394	13 350	2 712	1 771	6 539	730	2 522
Praha 14	22 007	3 020	7 556	733	1 090	6 748	830	2 030
Praha 15	23 356	3 031	11 016	670	1 399	4 891	599	1 750
Praha 16	10 337	3 724	2 118	566	683	2 119	301	826
Praha 17	14 151	1 073	6 857	323	813	3 545	485	1 055
Praha 18	15 130	1 579	6 842	340	787	4 014	398	1 170
Praha 19	5 797	2 093	1 343	121	318	1 312	193	417
Praha 20	6 381	2 118	1 760	164	382	1 148	223	586
Praha 21	6 901	3 679	909	236	466	840	255	516
Praha 22	7 918	2 601	2 378	219	421	1 477	220	602
<b>Hlavní město Praha k 26.3.2011</b>	<b>542 168</b>	<b>60 114</b>	<b>154 866</b>	<b>69 329</b>	<b>5 753</b>	<b>184 186</b>	<b>5 256</b>	<b>62 664</b>
Rozdíl SLDB 2021 proti SLDB 2011	85 537	3 010	64 192	-34 222	30 877	16 567	11 510	-6 397

**Tab. 24 Obydlené byty podle počtu obytných místností a podle správních obvodů hlavního města Prahy**  
podle obvyklého pobytu

	Obydlené byty celkem	z toho podle počtu obytných místností					Průměrný počet obytných místností na 1 byt
		1	2	3	4	5 a více	
<b>Hlavní město Praha</b>	<b>627 705</b>	<b>46 265</b>	<b>139 075</b>	<b>162 641</b>	<b>148 334</b>	<b>76 224</b>	<b>3,2</b>
v tom správní obvod:							
Praha 1	12 783	1 051	2 428	3 140	2 483	1 533	3,2
Praha 2	24 689	1 834	5 803	6 701	4 998	2 112	3,0
Praha 3	40 535	3 690	12 009	11 894	6 336	1 977	2,8
Praha 4	70 682	5 374	16 135	18 953	16 854	7 729	3,2
Praha 5	45 276	3 372	10 213	10 319	10 930	5 866	3,2
Praha 6	53 391	2 583	9 672	16 738	12 032	8 041	3,4
Praha 7	23 880	2 010	6 649	6 734	3 962	1 820	2,9
Praha 8	56 444	4 851	12 343	13 026	15 050	6 585	3,2
Praha 9	31 033	3 340	8 573	7 318	7 370	1 875	2,9
Praha 10	59 440	5 368	13 081	18 841	13 247	4 166	3,0
Praha 11	37 411	1 751	6 954	9 414	11 572	5 121	3,4
Praha 12	30 145	1 820	5 623	6 942	8 715	4 982	3,4
Praha 13	30 018	1 576	7 177	5 937	9 002	3 799	3,3
Praha 14	22 007	1 432	4 801	5 513	4 940	3 369	3,3
Praha 15	23 356	1 769	5 468	6 169	5 283	2 927	3,2
Praha 16	10 337	544	1 424	2 277	2 509	2 765	3,9
Praha 17	14 151	1 183	3 299	3 255	3 539	1 839	3,2
Praha 18	15 130	1 452	3 393	4 120	3 538	1 478	3,1
Praha 19	5 797	345	962	1 297	1 306	1 477	3,7
Praha 20	6 381	192	741	1 386	1 765	1 705	3,9
Praha 21	6 901	177	517	1 066	1 580	3 033	4,5
Praha 22	7 918	551	1 810	1 601	1 323	2 025	3,6



**Tab. 25 Obydlené byty podle počtu osob v bytě a podle správních obvodů hlavního města Prahy**

podle obvyklého pobytu

	Obydlené byty celkem	v tom podle počtu osob v bytě						Počet bydlících osob	
		1	2	3	4	5	6 a více	celkem	průměr na 1 byt
<b>Hlavní město Praha</b>	<b>627 705</b>	<b>275 733</b>	<b>181 840</b>	<b>84 671</b>	<b>65 696</b>	<b>15 104</b>	<b>4 661</b>	<b>1 261 930</b>	<b>2,01</b>
v tom správní obvod:									
Praha 1	12 783	7 282	3 174	1 264	778	220	65	22 067	1,73
Praha 2	24 689	13 088	6 550	2 813	1 698	421	119	44 273	1,79
Praha 3	40 535	21 277	11 378	4 315	2 821	571	173	72 227	1,78
Praha 4	70 682	33 197	20 754	8 602	6 261	1 465	403	135 469	1,92
Praha 5	45 276	20 135	12 995	6 010	4 652	1 135	349	90 698	2,00
Praha 6	53 391	22 999	15 518	6 993	5 801	1 603	477	109 279	2,05
Praha 7	23 880	11 905	6 473	2 934	1 960	480	128	44 721	1,87
Praha 8	56 444	25 040	16 698	7 416	5 666	1 268	356	112 007	1,98
Praha 9	31 033	13 850	9 111	4 251	3 125	562	134	60 989	1,97
Praha 10	59 440	28 844	17 225	6 980	5 136	982	273	111 412	1,87
Praha 11	37 411	14 624	11 817	5 392	4 339	920	319	78 495	2,10
Praha 12	30 145	11 429	9 269	4 453	3 783	900	311	65 002	2,16
Praha 13	30 018	11 284	8 938	4 877	3 809	840	270	64 971	2,16
Praha 14	22 007	8 442	6 266	3 634	2 776	653	236	47 787	2,17
Praha 15	23 356	8 905	6 837	3 702	3 085	626	201	50 484	2,16
Praha 16	10 337	3 567	2 920	1 694	1 583	423	150	23 915	2,31
Praha 17	14 151	5 429	4 235	2 308	1 657	395	127	30 259	2,14
Praha 18	15 130	5 768	4 183	2 466	2 189	408	116	33 073	2,19
Praha 19	5 797	1 946	1 480	995	1 039	245	92	13 878	2,39
Praha 20	6 381	2 198	1 880	1 058	896	241	108	14 631	2,29
Praha 21	6 901	1 928	2 020	1 149	1 303	359	142	17 349	2,51
Praha 22	7 918	2 596	2 119	1 365	1 339	387	112	18 944	2,39
<b>Hlavní město Praha k 26.3.2011</b>	<b>542 168</b>	<b>195 122</b>	<b>166 156</b>	<b>91 432</b>	<b>61 063</b>	<b>16 738</b>	<b>11 657</b>	<b>1 214 106</b>	<b>2,24</b>
Rozdíl SLDB 2021 proti SLDB 2011	85 537	80 611	15 684	-6 761	4 633	-1 634	-6 996	47 824	-0,23

**Tab. 26 Obydlené byty podle celkové plochy bytu a podle správních obvodů hlavního města Prahy**

podle obvyklého pobytu

	Obydlené byty celkem	v tom s celkovou plochou (m <sup>2</sup> )							
		do 39,9	40,0-59,9	60,0-79,9	80,0-99,9	100,0-119,9	120,0-149,9	150,0 a více	nezjištěno
<b>Hlavní město Praha</b>	<b>627 705</b>	<b>61 298</b>	<b>164 135</b>	<b>184 551</b>	<b>80 072</b>	<b>33 186</b>	<b>22 108</b>	<b>24 354</b>	<b>58 001</b>
v tom správní obvod:									
Praha 1	12 783	1 380	2 313	2 197	1 890	1 266	867	613	2 257
Praha 2	24 689	2 768	5 592	4 868	3 804	2 547	1 266	503	3 341
Praha 3	40 535	5 101	13 587	9 047	4 778	1 967	857	425	4 773
Praha 4	70 682	8 227	20 726	21 590	7 603	2 769	1 719	2 123	5 925
Praha 5	45 276	4 506	10 182	12 003	6 668	3 197	1 954	1 996	4 770
Praha 6	53 391	3 879	14 850	12 651	7 127	4 211	2 843	3 128	4 702
Praha 7	23 880	2 653	6 637	4 979	3 521	1 905	922	466	2 797
Praha 8	56 444	6 402	14 410	18 689	6 183	2 256	1 790	1 915	4 799
Praha 9	31 033	3 871	10 225	9 794	2 814	904	453	329	2 643
Praha 10	59 440	7 431	19 802	16 880	5 957	2 324	1 182	916	4 948
Praha 11	37 411	2 437	7 854	16 875	4 586	885	699	1 346	2 729
Praha 12	30 145	2 434	6 530	11 376	4 360	1 118	846	1 274	2 207
Praha 13	30 018	1 453	6 875	10 088	5 581	1 395	928	1 064	2 634
Praha 14	22 007	1 761	5 703	6 659	3 113	1 041	727	948	2 055
Praha 15	23 356	2 015	5 337	8 481	2 644	1 013	820	1 193	1 853
Praha 16	10 337	700	1 825	2 313	1 566	897	847	1 266	923
Praha 17	14 151	1 270	3 194	5 045	2 343	513	293	397	1 096
Praha 18	15 130	1 535	4 076	4 965	1 853	594	452	460	1 195
Praha 19	5 797	382	1 108	1 371	798	519	610	584	425
Praha 20	6 381	299	1 029	1 854	900	503	445	718	633
Praha 21	6 901	240	526	1 211	1 025	792	889	1 595	623
Praha 22	7 918	554	1 754	1 615	958	570	699	1 095	673
<b>Hlavní město Praha k 26.3.2011</b>	<b>542 168</b>	<b>56 947</b>	<b>115 818</b>	<b>132 858</b>	<b>71 300</b>	<b>34 879</b>	<b>25 121</b>	<b>26 948</b>	<b>78 297</b>
Rozdíl SLDB 2021 proti SLDB 2011	85 537	4 351	48 317	51 693	8 772	-1 693	-3 013	-2 594	-20 296



**Tab. 27 Obydlené byty podle technické vybavenosti a podle správních obvodů hlavního města Prahy**  
podle obvyklého pobytu

	Obydlené byty celkem	z toho podle technické vybavenosti							připojení na kanalizaci
		plyn zaveden do bytu	v tom		vodovod v bytě	v tom			
			z veřejné sítě	z domovního (lokálního) zásobníku		pouze z veřejné sítě	pouze ze soukromého zdroje	z veřejné sítě i soukromého zdroje	
<b>Hlavní město Praha</b>	<b>627 705</b>	<b>456 862</b>	<b>453 589</b>	<b>3 273</b>	<b>572 942</b>	<b>568 339</b>	<b>1 555</b>	<b>3 048</b>	<b>607 887</b>
v tom správní obvod:									
Praha 1	12 783	11 344	11 245	99	10 632	10 585	14	33	12 600
Praha 2	24 689	22 513	22 343	170	21 459	21 344	40	75	24 546
Praha 3	40 535	34 062	33 834	228	35 913	35 792	36	85	40 023
Praha 4	70 682	59 761	59 412	349	65 097	64 836	77	184	69 132
Praha 5	45 276	29 940	29 639	301	40 724	40 498	87	139	43 932
Praha 6	53 391	44 823	44 572	251	49 107	48 811	133	163	51 888
Praha 7	23 880	18 859	18 708	151	21 169	21 093	22	54	23 670
Praha 8	56 444	39 513	39 239	274	51 929	51 635	83	211	55 867
Praha 9	31 033	18 894	18 722	172	28 494	28 421	26	47	30 146
Praha 10	59 440	49 110	48 809	301	54 758	54 567	58	133	58 310
Praha 11	37 411	27 136	26 978	158	34 844	34 613	55	176	35 659
Praha 12	30 145	23 000	22 830	170	28 092	27 812	80	200	28 702
Praha 13	30 018	15 359	15 215	144	27 494	27 207	88	199	27 388
Praha 14	22 007	11 021	10 928	93	20 072	19 935	33	104	21 170
Praha 15	23 356	14 821	14 716	105	21 621	21 489	27	105	22 296
Praha 16	10 337	5 215	5 161	54	9 534	9 259	120	155	8 917
Praha 17	14 151	7 136	7 057	79	13 124	13 010	53	61	13 919
Praha 18	15 130	6 074	6 014	60	13 999	13 869	38	92	14 727
Praha 19	5 797	4 057	4 037	20	5 390	5 135	99	156	5 507
Praha 20	6 381	3 505	3 470	35	5 801	5 501	112	188	5 696
Praha 21	6 901	5 674	5 648	26	6 373	5 865	195	313	6 226
Praha 22	7 918	5 045	5 012	33	7 316	7 062	79	175	7 566
<b>Hlavní město Praha k 26.3.2011</b>	<b>542 168</b>	<b>334 587</b>	<b>332 039</b>	<b>2 548</b>	<b>479 851</b>	<b>476 946</b>	<b>2 905</b>	.	<b>504 115</b>
Rozdíl SLDB 2021 proti SLDB 2011	85 537	122 275	121 550	725	93 091	91 393	-1 350	.	103 772

**Tab. 28 Obydlené byty podle způsobu vytápění a energie používané k vytápění a podle správních obvodů hlavního města Prahy**

podle obvyklého pobytu

	Obydlené byty celkem	z toho podle způsobu vytápění				z toho podle hlavního zdroje energie používaného k vytápění				
		ústřední dálkové	ústřední domovní	ústřední s vlastním zdrojem (v bytě)	lokální topidla (kamna)	z kotelny mimo dům	uhlí, koks, uhelné brikety	plyn	elektřina	dřevo, dřevěné pelety
<b>Hlavní město Praha</b>	<b>627 705</b>	<b>303 405</b>	<b>112 037</b>	<b>115 272</b>	<b>59 359</b>	<b>303 513</b>	<b>916</b>	<b>206 715</b>	<b>51 700</b>	<b>1 832</b>
v tom správní obvod:										
Praha 1	12 783	1 137	3 087	4 644	1 749	1 144	12	6 660	2 047	9
Praha 2	24 689	1 706	5 094	9 122	5 436	1 713	21	14 492	3 827	9
Praha 3	40 535	11 384	6 762	8 868	9 398	11 394	23	18 214	4 917	24
Praha 4	70 682	30 714	14 449	12 603	9 053	30 728	68	27 595	5 464	86
Praha 5	45 276	11 382	12 606	11 504	5 446	11 392	77	19 677	6 488	161
Praha 6	53 391	18 399	11 613	14 737	5 352	18 404	71	24 806	4 725	201
Praha 7	23 880	6 754	2 913	6 662	5 243	6 758	12	10 920	3 207	25
Praha 8	56 444	31 603	7 871	9 292	4 634	31 610	40	15 888	4 037	98
Praha 9	31 033	23 735	2 156	2 126	2 154	23 737	15	4 662	1 285	23
Praha 10	59 440	32 694	8 130	8 451	7 269	32 707	48	17 627	4 262	68
Praha 11	37 411	32 024	2 186	2 492	192	32 027	23	3 705	617	69
Praha 12	30 145	20 950	5 003	2 978	456	20 954	79	5 696	1 321	122
Praha 13	30 018	21 964	5 071	1 894	289	21 970	83	3 895	1 411	114
Praha 14	22 007	14 076	4 138	2 518	397	14 081	38	4 769	1 131	91
Praha 15	23 356	16 441	3 152	2 761	342	16 442	20	4 558	968	71
Praha 16	10 337	2 398	3 574	2 798	679	2 399	95	4 107	1 913	221
Praha 17	14 151	8 672	3 840	1 102	106	8 674	12	3 235	604	34
Praha 18	15 130	12 021	1 255	1 368	207	12 024	13	1 946	592	63
Praha 19	5 797	1 723	1 642	1 896	178	1 724	28	2 969	454	59
Praha 20	6 381	2 249	1 819	1 674	137	2 249	33	2 692	521	62
Praha 21	6 901	305	2 574	3 089	278	305	34	4 559	778	128
Praha 22	7 918	1 074	3 102	2 693	364	1 077	71	4 043	1 131	94
<b>Hlavní město Praha k 26.3.2011</b>	<b>542 168</b>	<b>255 339</b>	<b>120 139</b>	<b>52 436</b>	<b>67 319</b>	<b>253 524</b>	<b>2 876</b>	<b>170 890</b>	<b>28 653</b>	.
Rozdíl SLDB 2021 proti SLDB 2011	85 537	48 066	-8 102	62 836	-7 960	49 989	-1 960	35 825	23 047	.





**Tab. 29 Průměrná celková plocha obydlených bytů v přepočtu na 1 byt a 1 osobu podle druhu domu a podle správních obvodů hlavního města Prahy**

podle obvyklého pobytu

	Průměrná celková plocha na 1 byt v m <sup>2</sup>	v tom			Průměrná celková plocha na 1 osobu v m <sup>2</sup>	v tom		
		v rodinných domech	v bytových domech	v ostatních budovách		v rodinných domech	v bytových domech	v ostatních budovách
<b>Hlavní město Praha</b>	<b>71,4</b>	<b>117,1</b>	<b>64,5</b>	<b>62,7</b>	<b>34,4</b>	<b>44,9</b>	<b>32,3</b>	<b>36,1</b>
v tom správní obvod:								
Praha 1	78,6	91,1	78,8	69,4	43,2	45,6	43,2	43,0
Praha 2	72,4	86,3	72,5	64,8	38,6	45,5	38,5	41,9
Praha 3	62,9	103,0	62,2	50,8	34,0	43,1	33,7	34,0
Praha 4	66,9	112,2	60,8	63,4	34,0	44,7	32,1	35,2
Praha 5	74,6	115,3	68,5	80,7	35,9	45,5	34,1	40,6
Praha 6	77,6	113,7	68,6	66,6	36,9	44,9	34,4	34,5
Praha 7	69,3	124,6	68,5	60,2	35,6	48,3	35,3	35,5
Praha 8	68,6	114,5	62,2	49,6	33,6	44,4	31,6	32,6
Praha 9	62,2	100,2	60,5	49,9	30,8	41,8	30,2	32,5
Praha 10	63,5	100,3	60,6	51,9	33,0	41,6	32,1	31,8
Praha 11	71,0	133,7	64,1	63,5	33,0	49,5	30,6	34,5
Praha 12	72,6	119,1	64,1	62,2	32,9	44,2	30,2	36,5
Praha 13	74,8	125,3	68,7	88,0	33,5	45,8	31,5	43,6
Praha 14	72,5	114,7	62,9	65,7	32,2	43,5	29,1	34,8
Praha 15	73,5	123,0	63,0	71,7	33,0	45,4	29,6	37,5
Praha 16	91,1	119,2	66,2	52,9	38,4	45,3	30,8	30,6
Praha 17	70,4	116,7	64,8	85,2	32,0	44,4	30,2	39,3
Praha 18	69,3	114,5	62,1	56,5	30,7	41,8	28,5	29,0
Praha 19	88,1	115,2	64,9	63,2	35,9	42,8	28,6	34,2
Praha 20	88,7	116,1	66,0	70,9	37,2	43,4	30,8	34,3
Praha 21	114,1	132,9	73,2	79,1	44,2	48,3	32,7	40,4
Praha 22	91,1	129,5	62,2	67,8	37,0	46,2	28,0	37,1
<b>Hlavní město Praha k 26.3.2011</b>	<b>76,7</b>	<b>117,7</b>	<b>70,1</b>	<b>86,4</b>	<b>29,3</b>	<b>36,0</b>	<b>28,0</b>	<b>19,3</b>
Rozdíl SLDB 2021 proti SLDB 2011	-5,3	-0,6	-5,5	-23,8	5,1	8,9	4,3	16,8

**Tab. 30 Obyvatelstvo podle způsobu bydlení a podle správních obvodů hlavního města Prahy**

podle obvyklého pobytu

	Bydlící osoby celkem	v tom			Osoby bez domova
		v bytech	v zařízeních	mimo byty a zařízení	
<b>Hlavní město Praha</b>	<b>1 300 821</b>	<b>1 261 930</b>	<b>23 624</b>	<b>15 267</b>	<b>611</b>
v tom správní obvod:					
Praha 1	22 958	22 067	458	433	9
Praha 2	45 344	44 273	622	449	61
Praha 3	74 257	72 227	1 077	953	50
Praha 4	140 986	135 469	4 023	1 494	62
Praha 5	92 959	90 698	1 146	1 115	47
Praha 6	114 912	109 279	4 583	1 050	27
Praha 7	45 771	44 721	661	389	139
Praha 8	115 473	112 007	2 052	1 414	54
Praha 9	62 599	60 989	1 049	561	52
Praha 10	114 350	111 412	1 639	1 299	27
Praha 11	80 267	78 495	1 268	504	16
Praha 12	66 618	65 002	747	869	10
Praha 13	66 254	64 971	540	743	10
Praha 14	49 810	47 787	1 013	1 010	6
Praha 15	51 662	50 484	658	520	29
Praha 16	25 273	23 915	463	895	-
Praha 17	30 856	30 259	224	373	3
Praha 18	33 683	33 073	278	332	3
Praha 19	14 132	13 878	89	165	-
Praha 20	15 301	14 631	400	270	2
Praha 21	17 978	17 349	376	253	2
Praha 22	19 378	18 944	258	176	2
<b>Hlavní město Praha k 26.3.2011</b>	<b>1 267 542</b>	<b>1 214 106</b>	<b>42 692</b>	<b>10 744</b>	<b>1 254</b>
Rozdíl SLDB 2021 proti SLDB 2011	33 279	47 824	-19 068	4 523	-643



**Tab. 31 Bytové domácnosti podle počtu hospodařících domácností a podle správních obvodů hlavního města Prahy**

podle obvyklého pobytu

	Bytové domácnosti celkem	v tom podle počtu hospodařících domácností		
		1	2	3 a více
<b>Hlavní město Praha</b>	<b>627 705</b>	<b>613 527</b>	<b>12 610</b>	<b>1 568</b>
v tom správní obvod:				
Praha 1	12 783	12 477	252	54
Praha 2	24 689	24 094	486	109
Praha 3	40 535	39 679	750	106
Praha 4	70 682	69 221	1 320	141
Praha 5	45 276	44 289	854	133
Praha 6	53 391	52 047	1 191	153
Praha 7	23 880	23 382	433	65
Praha 8	56 444	55 195	1 122	127
Praha 9	31 033	30 526	465	42
Praha 10	59 440	58 213	1 125	102
Praha 11	37 411	36 535	783	93
Praha 12	30 145	29 453	622	70
Praha 13	30 018	29 285	657	76
Praha 14	22 007	21 441	504	62
Praha 15	23 356	22 902	401	53
Praha 16	10 337	9 994	308	35
Praha 17	14 151	13 817	301	33
Praha 18	15 130	14 834	273	23
Praha 19	5 797	5 617	160	20
Praha 20	6 381	6 159	201	21
Praha 21	6 901	6 639	231	31
Praha 22	7 918	7 728	171	19
<b>Hlavní město Praha k 26.3.2011</b>	<b>542 168</b>	<b>518 953</b>	<b>19 301</b>	<b>3 914</b>
Rozdíl SLDB 2021 proti SLDB 2011	85 537	94 574	-6 691	-2 346

**Tab. 32 Hospodařící domácnosti podle typu domácnosti a podle správních obvodů hlavního města Prahy**  
podle obvyklého pobytu

	Hospodařící domácnosti celkem	v tom podle typu hospodařící domácnosti								
		rodinné						nerodinné		
		tvořené 1 rodinou	v tom					tvořené 2 a více rodinami	jednotlivců	vícečlenné
			celkem	úplné rodiny		neúplné rodiny celkem				
				manželské páry	faktická manželství					
<b>Hlavní město Praha</b>	<b>658 001</b>	<b>323 764</b>	<b>260 252</b>	<b>178 820</b>	<b>78 896</b>	<b>63 512</b>	<b>4 840</b>	<b>308 279</b>	<b>21 118</b>	
v tom správní obvod:										
Praha 1	13 580	4 732	3 560	2 154	1 335	1 172	55	8 211	582	
Praha 2	25 861	9 847	7 760	4 503	3 092	2 087	123	14 586	1 305	
Praha 3	42 399	16 767	13 376	7 930	5 201	3 391	178	23 547	1 907	
Praha 4	73 749	34 276	27 336	18 689	8 397	6 940	445	36 620	2 408	
Praha 5	47 469	23 003	18 536	12 181	6 117	4 467	337	22 534	1 595	
Praha 6	56 011	28 124	22 870	15 958	6 762	5 254	345	25 738	1 804	
Praha 7	24 829	10 500	8 464	4 969	3 343	2 036	98	13 084	1 147	
Praha 8	59 162	28 936	23 093	16 123	6 752	5 843	408	27 963	1 855	
Praha 9	32 151	15 811	12 860	8 161	4 529	2 951	157	15 096	1 087	
Praha 10	62 030	27 663	22 009	14 512	7 200	5 654	290	31 857	2 220	
Praha 11	38 905	21 465	17 297	13 073	4 145	4 168	376	16 230	834	
Praha 12	31 682	17 681	14 258	10 523	3 649	3 423	334	12 968	699	
Praha 13	31 520	17 442	14 115	10 259	3 759	3 327	337	12 884	857	
Praha 14	23 510	12 714	10 005	7 088	2 854	2 709	277	9 883	636	
Praha 15	24 364	13 632	11 132	8 014	3 051	2 500	221	9 941	570	
Praha 16	11 385	6 632	5 380	3 970	1 390	1 252	156	4 374	223	
Praha 17	14 860	8 172	6 532	4 767	1 725	1 640	140	6 169	379	
Praha 18	15 768	8 806	7 232	4 971	2 205	1 574	128	6 393	441	
Praha 19	6 174	3 687	3 056	2 272	767	631	79	2 277	131	
Praha 20	6 877	4 000	3 215	2 517	689	785	107	2 633	137	
Praha 21	7 400	4 804	3 995	3 187	799	809	142	2 343	111	
Praha 22	8 315	5 070	4 171	2 999	1 135	899	107	2 948	190	
<b>Hlavní město Praha k 26.3.2011</b>	<b>579 509</b>	<b>300 262</b>	<b>223 695</b>	<b>190 437</b>	<b>32 147</b>	<b>76 567</b>	<b>5 034</b>	<b>225 802</b>	<b>48 411</b>	
Rozdíl SLDB 2021 proti SLDB 2011	78 492	23 502	36 557	-11 617	46 749	-13 055	-194	82 477	-27 293	



**Tab. 33 Hospodařící domácnosti podle způsobu bydlení a rodiny podle závislosti dětí a podle správních obvodů hlavního města Prahy**

podle obvyklého pobytu

	Hospodařící domácnosti celkem	v tom podle způsobu bydlení			Průměrný počet členů hospodařící domácnosti	Hospodařící domácnosti tvořené 1 rodinou	v tom	
		v bytech	mimo byty	v zařízeních			bez závislých dětí	se závislými dětmi
<b>Hlavní město Praha</b>	<b>658 001</b>	<b>643 821</b>	<b>12 991</b>	<b>1 189</b>	<b>1,9</b>	<b>323 764</b>	<b>171 263</b>	<b>152 501</b>
v tom správní obvod:								
Praha 1	13 580	13 158	397	25	1,7	4 732	2 679	2 053
Praha 2	25 861	25 411	415	35	1,7	9 847	5 437	4 410
Praha 3	42 399	41 515	838	46	1,7	16 767	9 426	7 341
Praha 4	73 749	72 315	1 304	130	1,9	34 276	18 957	15 319
Praha 5	47 469	46 443	948	78	1,9	23 003	12 010	10 993
Praha 6	56 011	54 922	892	197	2,0	28 124	14 710	13 414
Praha 7	24 829	24 448	341	40	1,8	10 500	5 313	5 187
Praha 8	59 162	57 848	1 224	90	1,9	28 936	15 772	13 164
Praha 9	32 151	31 590	505	56	1,9	15 811	8 055	7 756
Praha 10	62 030	60 785	1 152	93	1,8	27 663	15 241	12 422
Praha 11	38 905	38 403	439	63	2,0	21 465	12 099	9 366
Praha 12	31 682	30 912	736	34	2,1	17 681	9 533	8 148
Praha 13	31 520	30 832	652	36	2,1	17 442	9 137	8 305
Praha 14	23 510	22 655	794	61	2,1	12 714	6 506	6 208
Praha 15	24 364	23 878	462	24	2,1	13 632	6 735	6 897
Praha 16	11 385	10 744	584	57	2,2	6 632	3 264	3 368
Praha 17	14 860	14 520	327	13	2,1	8 172	4 323	3 849
Praha 18	15 768	15 451	299	18	2,1	8 806	3 926	4 880
Praha 19	6 174	6 025	139	10	2,3	3 687	1 598	2 089
Praha 20	6 877	6 631	215	31	2,2	4 000	2 131	1 869
Praha 21	7 400	7 204	174	22	2,4	4 804	2 350	2 454
Praha 22	8 315	8 131	154	30	2,3	5 070	2 061	3 009
<b>Hlavní město Praha k 26.3.2011</b>	<b>579 509</b>	<b>571 621</b>	<b>7 555</b>	<b>333</b>	<b>2,1</b>	<b>300 262</b>	<b>175 242</b>	<b>125 020</b>
Rozdíl SLDB 2021 proti SLDB 2011	78 492	72 200	5 436	856	-0,2	23 502	-3 979	27 481



## **ZÁKLADNÍ VÝSLEDKY SLDB 2021 V ÚZEMNÍM SROVNÁNÍ, DLOUHODOBÝ VÝVOJ**





**Tab. 34 Vybrané ukazatele podle krajů a okresů České republiky**

podle obvyklého pobytu

ČR, kraj, okres	Obyvatelstvo celkem	v tom		v tom ve věku			Pracovní síla	z toho zaměstnaní	Obydlené domy	Obydlené byty
		muži	ženy	0 - 14	15 - 64	65 a více				
<b>Česká republika</b>	<b>10 524 167</b>	<b>5 186 548</b>	<b>5 337 619</b>	<b>1 691 760</b>	<b>6 684 359</b>	<b>2 148 048</b>	<b>5 563 258</b>	<b>5 290 071</b>	<b>1 952 668</b>	<b>4 480 139</b>
<b>Hlavní město Praha</b>	<b>1 301 432</b>	<b>633 449</b>	<b>667 983</b>	<b>199 369</b>	<b>863 086</b>	<b>238 977</b>	<b>766 484</b>	<b>733 840</b>	<b>98 217</b>	<b>627 705</b>
<b>Středočeský kraj</b>	<b>1 415 463</b>	<b>702 541</b>	<b>712 922</b>	<b>253 371</b>	<b>895 370</b>	<b>266 722</b>	<b>758 515</b>	<b>726 887</b>	<b>331 341</b>	<b>561 642</b>
Benešov	100 347	49 763	50 584	17 084	61 929	21 334	52 237	50 491	23 587	38 806
Beroun	98 073	48 699	49 374	17 754	62 038	18 281	53 215	51 131	23 447	38 233
Kladno	166 771	82 017	84 754	27 842	106 473	32 456	90 039	84 840	33 897	69 940
Kolín	104 227	51 853	52 374	18 082	65 467	20 678	55 107	52 560	25 691	42 452
Kutná Hora	74 918	37 164	37 754	11 860	46 598	16 460	38 479	36 870	19 117	30 850
Mělník	110 243	54 703	55 540	19 054	70 117	21 072	59 606	56 523	24 702	45 196
Mladá Boleslav	128 901	65 058	63 843	21 637	83 091	24 173	70 453	68 440	28 029	54 007
Nymburk	102 727	50 917	51 810	17 962	65 246	19 519	54 451	51 899	24 857	41 699
Praha-východ	197 477	97 948	99 529	41 640	125 568	30 269	108 341	104 885	49 813	72 911
Praha-západ	161 593	79 662	81 931	33 259	102 520	25 814	88 398	85 282	39 079	59 430
Příbram	115 001	57 210	57 791	18 306	72 020	24 675	60 098	57 154	25 498	46 088
Rakovník	55 185	27 547	27 638	8 891	34 303	11 991	28 091	26 812	13 624	22 030
<b>Jihočeský kraj</b>	<b>631 803</b>	<b>312 168</b>	<b>319 635</b>	<b>101 258</b>	<b>395 965</b>	<b>134 580</b>	<b>327 520</b>	<b>314 154</b>	<b>133 404</b>	<b>265 601</b>
České Budějovice	196 897	96 663	100 234	32 753	125 456	38 688	105 872	102 054	38 299	83 676
Český Krumlov	59 118	29 757	29 361	9 835	37 773	11 510	30 670	28 881	11 848	24 581
Jindřichův Hradec	87 256	42 969	44 287	13 343	53 859	20 054	43 639	41 955	21 048	36 253
Písek	69 986	34 568	35 418	10 727	42 919	16 340	35 659	34 128	14 564	29 519
Prachatice	49 379	24 683	24 696	7 883	31 086	10 410	25 246	24 226	10 418	20 593
Strakonice	68 973	34 058	34 915	10 983	42 745	15 245	34 877	33 535	15 527	28 857
Tábor	100 194	49 470	50 724	15 734	62 127	22 333	51 557	49 375	21 700	42 122
<b>Plzeňský kraj</b>	<b>581 436</b>	<b>288 879</b>	<b>292 557</b>	<b>90 994</b>	<b>369 496</b>	<b>120 946</b>	<b>308 362</b>	<b>295 810</b>	<b>115 802</b>	<b>247 030</b>
Domažlice	53 769	26 652	27 117	8 633	33 886	11 250	27 169	25 988	12 906	22 076
Klatovy	83 658	41 382	42 276	12 607	51 823	19 228	41 876	40 213	19 220	35 226
Plzeň-jih	69 213	34 782	34 431	11 126	43 436	14 651	35 772	34 409	17 530	27 454
Plzeň-město	193 858	95 518	98 340	29 174	124 790	39 894	107 153	102 795	23 577	89 339
Plzeň-sever	79 917	40 044	39 873	13 358	50 872	15 687	42 613	40 893	19 859	31 302
Rokycany	48 809	24 334	24 475	7 747	30 525	10 537	25 527	24 547	12 103	19 763
Tachov	52 212	26 167	26 045	8 349	34 164	9 699	28 252	26 965	10 607	21 870
<b>Karlovarský kraj</b>	<b>279 103</b>	<b>138 110</b>	<b>140 993</b>	<b>42 586</b>	<b>177 136</b>	<b>59 381</b>	<b>142 659</b>	<b>130 956</b>	<b>42 406</b>	<b>125 299</b>
Cheb	86 411	42 380	44 031	13 471	54 685	18 255	43 808	40 834	14 227	38 727
Karlovy Vary	108 705	53 625	55 080	16 024	68 387	24 294	56 332	51 668	16 773	48 739
Sokolov	83 987	42 105	41 882	13 091	54 064	16 832	42 519	38 454	11 406	37 833
<b>Ústecký kraj</b>	<b>789 098</b>	<b>388 965</b>	<b>400 133</b>	<b>126 959</b>	<b>499 753</b>	<b>162 386</b>	<b>400 698</b>	<b>369 950</b>	<b>123 776</b>	<b>353 285</b>
Děčín	124 026	61 188	62 838	20 028	76 574	27 424	60 014	55 272	22 909	54 644
Chomutov	119 240	59 020	60 220	18 950	77 390	22 900	61 823	56 717	15 130	54 187
Litoměřice	117 400	58 326	59 074	19 184	73 588	24 628	60 345	57 209	25 235	48 574
Louny	84 956	42 069	42 887	13 824	53 854	17 278	43 294	40 167	18 376	36 685
Most	105 165	51 633	53 532	16 690	67 334	21 141	53 878	48 579	10 143	49 530
Teplice	122 730	60 366	62 364	19 481	78 189	25 060	62 005	57 337	18 127	57 008
Ústí nad Labem	115 581	56 363	59 218	18 802	72 824	23 955	59 339	54 669	13 856	52 657
<b>Liberecký kraj</b>	<b>435 220</b>	<b>215 420</b>	<b>219 800</b>	<b>71 331</b>	<b>272 731</b>	<b>91 158</b>	<b>225 481</b>	<b>213 877</b>	<b>79 493</b>	<b>187 627</b>
Česká Lípa	100 959	50 311	50 648	16 411	64 211	20 337	51 810	49 095	17 524	43 114
Jablonec nad Nisou	89 446	44 080	45 366	14 709	55 210	19 527	45 629	43 077	15 405	38 874
Liberec	174 225	85 904	88 321	28 993	110 053	35 179	92 103	87 300	29 143	76 317
Semily	70 590	35 125	35 465	11 218	43 257	16 115	35 939	34 405	17 421	29 322
<b>Královéhradecký kraj</b>	<b>538 303</b>	<b>266 017</b>	<b>272 286</b>	<b>84 677</b>	<b>333 200</b>	<b>120 426</b>	<b>277 717</b>	<b>266 948</b>	<b>116 863</b>	<b>228 569</b>
Hradec Králové	163 175	79 709	83 466	25 720	101 217	36 238	85 913	82 653	31 337	69 788

**Tab. 34 Vybrané ukazatele podle krajů a okresů České republiky**

podle obvyklého pobytu

dokončení

ČR, kraj, okres	Obyvatelstvo celkem	v tom		v tom ve věku			Pracovní síla	z toho zaměstnaní	Obydlené domy	Obydlené byty
		muži	ženy	0 - 14	15 - 64	65 a více				
Jičín	78 704	39 639	39 065	12 301	48 912	17 491	40 026	38 566	20 373	32 490
Náchod	105 314	51 950	53 364	16 527	64 566	24 221	53 416	51 048	23 784	45 167
Rychnov nad Kněžnou	77 580	38 634	38 946	12 547	48 260	16 773	40 283	39 177	18 401	31 939
Trutnov	113 530	56 085	57 445	17 582	70 245	25 703	58 079	55 504	22 968	49 185
<b>Pardubický kraj</b>	<b>510 037</b>	<b>252 946</b>	<b>257 091</b>	<b>82 756</b>	<b>319 764</b>	<b>107 517</b>	<b>265 515</b>	<b>255 984</b>	<b>113 293</b>	<b>209 133</b>
Chrudim	102 743	51 048	51 695	16 496	63 874	22 373	51 893	49 875	24 777	40 820
Pardubice	173 206	86 028	87 178	28 133	109 857	35 216	93 521	90 051	33 382	73 606
Svitavy	100 740	49 731	51 009	16 177	63 013	21 550	51 113	49 296	24 763	40 175
Ústí nad Orlicí	133 348	66 139	67 209	21 950	83 020	28 378	68 988	66 762	30 371	54 532
<b>Kraj Vysočina</b>	<b>497 661</b>	<b>247 368</b>	<b>250 293</b>	<b>79 198</b>	<b>312 024</b>	<b>106 439</b>	<b>255 419</b>	<b>246 077</b>	<b>114 230</b>	<b>195 098</b>
Havlíčkův Brod	92 907	45 841	47 066	14 846	57 704	20 357	47 232	45 643	23 153	36 425
Jihlava	111 324	55 402	55 922	18 284	70 287	22 753	58 370	56 408	22 812	45 046
Pelhřimov	70 785	35 219	35 566	10 672	44 033	16 080	36 393	35 455	16 672	28 399
Třebíč	107 997	53 829	54 168	16 558	68 004	23 435	54 957	52 331	25 519	42 101
Žďár nad Sázavou	114 648	57 077	57 571	18 838	71 996	23 814	58 467	56 240	26 074	43 127
<b>Jihomoravský kraj</b>	<b>1 197 651</b>	<b>589 553</b>	<b>608 098</b>	<b>193 674</b>	<b>762 972</b>	<b>241 005</b>	<b>634 700</b>	<b>603 968</b>	<b>241 367</b>	<b>490 005</b>
Blansko	107 227	52 842	54 385	18 072	66 249	22 906	54 542	52 533	25 391	41 604
Brno-město	398 510	194 454	204 056	60 339	259 862	78 309	223 132	211 852	39 065	184 647
Brno-venkov	226 503	112 477	114 026	41 763	142 444	42 296	118 127	113 763	57 190	83 170
Břeclav	113 651	56 017	57 634	17 766	72 141	23 744	58 983	56 141	30 575	44 142
Hodonín	147 773	72 893	74 880	21 728	93 631	32 414	75 340	70 677	37 155	57 046
Vyškov	91 578	45 314	46 264	15 859	57 613	18 106	47 619	45 887	23 744	35 525
Znojmo	112 409	55 556	56 853	18 147	71 032	23 230	56 957	53 115	28 247	43 871
<b>Olomoucký kraj</b>	<b>619 788</b>	<b>303 895</b>	<b>315 893</b>	<b>98 164</b>	<b>388 906</b>	<b>132 718</b>	<b>317 949</b>	<b>301 779</b>	<b>126 126</b>	<b>259 885</b>
Jeseník	35 471	17 494	17 977	5 178	21 840	8 453	17 438	15 985	7 802	15 266
Olomouc	237 291	115 846	121 445	38 845	150 871	47 575	125 593	119 973	43 410	100 144
Prostějov	106 358	52 153	54 205	17 029	66 444	22 885	53 768	51 321	25 112	44 059
Přerov	124 129	60 897	63 232	18 868	77 754	27 507	63 267	59 677	25 030	52 010
Šumperk	116 539	57 505	59 034	18 244	71 997	26 298	57 883	54 823	24 772	48 406
<b>Zlínský kraj</b>	<b>564 331</b>	<b>277 146</b>	<b>287 185</b>	<b>87 299</b>	<b>354 350</b>	<b>122 682</b>	<b>290 840</b>	<b>278 753</b>	<b>125 469</b>	<b>226 219</b>
Kroměříž	102 140	49 972	52 168	15 791	63 676	22 673	51 495	49 223	24 626	41 842
Uherské Hradiště	137 280	67 572	69 708	20 930	86 537	29 813	70 052	67 559	34 534	53 106
Vsetín	137 540	67 750	69 790	21 724	86 528	29 288	71 180	67 414	28 101	54 758
Zlín	187 371	91 852	95 519	28 854	117 609	40 908	98 113	94 557	38 208	76 513
<b>Moravskoslezský kraj</b>	<b>1 162 841</b>	<b>570 091</b>	<b>592 750</b>	<b>180 124</b>	<b>739 606</b>	<b>243 111</b>	<b>591 399</b>	<b>551 088</b>	<b>190 881</b>	<b>503 041</b>
Bruntál	86 215	42 561	43 654	12 836	53 621	19 758	42 739	39 300	16 207	37 925
Frydek-Místek	209 322	103 104	106 218	34 038	132 508	42 776	106 411	101 476	43 012	83 270
Karviná	235 579	115 198	120 381	34 537	150 361	50 681	117 663	105 846	31 488	107 608
Nový Jičín	146 366	72 267	74 099	24 117	92 376	29 873	74 422	70 919	29 167	59 741
Opava	171 502	83 843	87 659	27 681	108 487	35 334	87 290	83 737	36 321	67 999
Ostrava-město	313 857	153 118	160 739	46 915	202 253	64 689	162 874	149 810	34 686	146 498



**Tab. 35 Vybrané ukazatele podle správních obvodů obcí s rozšířenou působností a správních obvodů****hl. m. Prahy**

podle obvyklého pobytu

ČR, kraj, správní obvod obce s rozšířenou působností (ORP) <sup>1</sup>	Obyvatelstvo celkem	v tom		v tom ve věku			Pracovní síla	z toho zaměstnaní	Obydlené domy	Obydlené byty
		muži	ženy	0 - 14	15 - 64	65 a více				
<b>Česká republika</b>	<b>10 524 167</b>	<b>5 186 548</b>	<b>5 337 619</b>	<b>1 691 760</b>	<b>6 684 359</b>	<b>2 148 048</b>	<b>5 563 258</b>	<b>5 290 071</b>	<b>1 952 668</b>	<b>4 480 139</b>
<b>Hlavní město Praha</b>	<b>1 301 432</b>	<b>633 449</b>	<b>667 983</b>	<b>199 369</b>	<b>863 086</b>	<b>238 977</b>	<b>766 484</b>	<b>733 840</b>	<b>98 217</b>	<b>627 705</b>
SO Praha 1	22 967	11 824	11 143	2 546	16 400	4 021	14 352	13 704	1 776	12 783
SO Praha 2	45 405	22 702	22 703	5 635	32 614	7 156	28 603	27 290	2 178	24 689
SO Praha 3	74 307	36 357	37 950	9 383	52 890	12 034	46 698	44 486	3 045	40 535
SO Praha 4	141 048	68 063	72 985	19 379	92 164	29 505	82 023	78 559	10 193	70 682
SO Praha 5	93 006	45 404	47 602	14 476	63 678	14 852	56 308	53 879	7 389	45 276
SO Praha 6	114 939	55 769	59 170	18 042	73 829	23 068	65 252	62 940	11 359	53 391
SO Praha 7	45 910	22 625	23 285	6 941	32 278	6 691	28 861	27 615	1 731	23 880
SO Praha 8	115 527	55 699	59 828	16 877	74 255	24 395	66 639	63 746	8 393	56 444
SO Praha 9	62 651	30 278	32 373	9 947	42 511	10 193	37 953	36 169	2 462	31 033
SO Praha 10	114 377	54 576	59 801	15 997	75 111	23 269	67 688	64 629	6 941	59 440
SO Praha 11	80 283	38 439	41 844	12 250	48 316	19 717	43 957	42 141	4 502	37 411
SO Praha 12	66 628	32 228	34 400	11 073	41 789	13 766	37 526	35 896	4 947	30 145
SO Praha 13	66 264	32 408	33 856	10 683	45 794	9 787	40 285	38 558	3 725	30 018
SO Praha 14	49 816	24 855	24 961	7 948	34 810	7 058	30 239	28 783	4 128	22 007
SO Praha 15	51 691	25 121	26 570	9 204	33 753	8 734	29 833	28 743	4 192	23 356
SO Praha 16	25 273	12 544	12 729	4 487	16 263	4 523	14 233	13 688	4 510	10 337
SO Praha 17	30 859	14 957	15 902	5 039	20 725	5 095	18 575	17 777	1 806	14 151
SO Praha 18	33 686	16 528	17 158	6 619	22 511	4 556	19 750	18 859	2 303	15 130
SO Praha 19	14 132	7 001	7 131	2 865	9 137	2 130	8 049	7 757	2 456	5 797
SO Praha 20	15 303	7 558	7 745	2 472	10 077	2 754	8 871	8 517	2 596	6 381
SO Praha 21	17 980	9 013	8 967	3 313	11 362	3 305	9 811	9 489	4 299	6 901
SO Praha 22	19 380	9 500	9 880	4 193	12 819	2 368	10 978	10 615	3 286	7 918
<b>Středočeský kraj</b>	<b>1 415 463</b>	<b>702 541</b>	<b>712 922</b>	<b>253 371</b>	<b>895 370</b>	<b>266 722</b>	<b>758 515</b>	<b>726 887</b>	<b>331 341</b>	<b>561 642</b>
Benešov	62 325	30 871	31 454	10 895	38 707	12 723	32 954	31 867	13 852	23 859
Beroun	67 908	33 552	34 356	12 888	43 061	11 959	37 018	35 454	15 303	26 318
Brandýs n.L.- Stará Boleslav	120 219	59 679	60 540	25 710	76 951	17 558	66 263	64 085	29 256	45 057
Čáslav	25 444	12 556	12 888	4 249	15 800	5 395	12 851	12 271	6 778	10 432
Černošice	161 593	79 662	81 931	33 259	102 520	25 814	88 398	85 282	39 079	59 430
Český Brod	20 318	10 081	10 237	3 889	12 869	3 560	10 880	10 406	5 477	7 762
Dobříš	23 757	11 792	11 965	4 237	14 865	4 655	12 653	12 097	5 911	8 770
Hořovice	30 165	15 147	15 018	4 866	18 977	6 322	16 197	15 677	8 144	11 915
Kladno	126 069	61 781	64 288	20 927	80 667	24 475	68 274	64 372	24 192	53 252
Kolín	83 909	41 772	42 137	14 193	52 598	17 118	44 227	42 154	20 214	34 690
Kralupy nad Vltavou	33 242	16 555	16 687	5 839	21 323	6 080	18 328	17 426	7 270	13 722
Kutná Hora	49 474	24 608	24 866	7 611	30 798	11 065	25 628	24 599	12 339	20 418
Lysá nad Labem	30 768	15 547	15 221	6 067	20 674	4 027	16 938	16 177	5 503	11 922
Mělník	44 732	22 205	22 527	7 655	28 118	8 959	23 677	22 417	10 672	18 209
Mladá Boleslav	110 917	56 093	54 824	18 493	71 745	20 679	60 958	59 212	23 114	46 777
Mnichovo Hradiště	17 984	8 965	9 019	3 144	11 346	3 494	9 495	9 228	4 915	7 230
Neratovice	32 269	15 943	16 326	5 560	20 676	6 033	17 601	16 680	6 760	13 265
Nymburk	40 388	19 925	20 463	6 691	25 244	8 453	21 285	20 294	10 735	16 461
Podbořany	15 591	7 699	7 892	2 518	9 826	3 247	7 762	7 197	3 800	6 458
Příbram	69 462	34 512	34 950	10 742	43 785	14 935	36 485	34 559	14 014	28 876
Rakovník	55 185	27 547	27 638	8 891	34 303	11 991	28 091	26 812	13 624	22 030
Říčany	77 258	38 269	38 989	15 930	48 617	12 711	42 078	40 800	20 557	27 854
Sedlčany	21 782	10 906	10 876	3 327	13 370	5 085	10 960	10 498	5 573	8 442

**Tab. 35 Vybrané ukazatele podle správních obvodů obcí s rozšířenou působností a správních obvodů hl. m. Prahy**

podle obvyklého pobytu

1. pokračování

ČR, kraj, správní obvod obce s rozšířenou působností (ORP) <sup>1</sup>	Obyvatelstvo celkem	v tom		v tom ve věku			Pracovní síla	z toho zaměstnaní	Obydlené domy	Obydlené byty
		muži	ženy	0 - 14	15 - 64	65 a více				
Slaný	40 702	20 236	20 466	6 915	25 806	7 981	21 765	20 468	9 705	16 688
Vlašim	25 563	12 683	12 880	4 132	15 621	5 810	13 139	12 682	6 291	10 067
Votice	12 459	6 209	6 250	2 057	7 601	2 801	6 144	5 942	3 444	4 880
<b>Jihočeský kraj</b>	<b>631 803</b>	<b>312 168</b>	<b>319 635</b>	<b>101 258</b>	<b>395 965</b>	<b>134 580</b>	<b>327 520</b>	<b>314 154</b>	<b>133 404</b>	<b>265 601</b>
Blatná	13 177	6 545	6 632	1 935	8 033	3 209	6 625	6 424	3 463	5 499
České Budějovice	164 450	80 394	84 056	27 320	104 802	32 328	88 968	85 747	30 325	70 700
Český Krumlov	40 000	19 970	20 030	6 701	25 275	8 024	20 629	19 375	8 071	16 590
Dačice	17 979	8 983	8 996	2 717	11 205	4 057	8 868	8 516	4 713	7 127
Jindřichův Hradec	45 377	22 264	23 113	7 028	28 031	10 318	22 686	21 840	10 527	18 910
Kaplice	19 118	9 787	9 331	3 134	12 498	3 486	10 041	9 506	3 777	7 991
Milevsko	17 554	8 744	8 810	2 474	10 618	4 462	8 734	8 365	4 275	7 304
Písek	52 432	25 824	26 608	8 253	32 301	11 878	26 925	25 763	10 289	22 215
Prachatice	32 413	16 213	16 200	5 216	20 501	6 696	16 667	15 982	6 853	13 456
Soběslav	21 554	10 683	10 871	3 355	13 214	4 985	10 774	10 310	5 406	8 734
Strakonice	44 156	21 687	22 469	7 203	27 287	9 666	22 178	21 251	9 100	18 572
Tábor	78 640	38 787	39 853	12 379	48 913	17 348	40 783	39 065	16 294	33 388
Trhové Sviny	18 925	9 499	9 426	3 255	11 880	3 790	9 662	9 331	4 954	7 521
Třeboň	23 900	11 722	12 178	3 598	14 623	5 679	12 085	11 599	5 808	10 216
Týn nad Vltavou	13 522	6 770	6 752	2 178	8 774	2 570	7 242	6 976	3 020	5 455
Vimperk	16 966	8 470	8 496	2 667	10 585	3 714	8 579	8 244	3 565	7 137
Vodňany	11 640	5 826	5 814	1 845	7 425	2 370	6 074	5 860	2 964	4 786
<b>Plzeňský kraj</b>	<b>581 436</b>	<b>288 879</b>	<b>292 557</b>	<b>90 994</b>	<b>369 496</b>	<b>120 946</b>	<b>308 362</b>	<b>295 810</b>	<b>115 802</b>	<b>247 030</b>
Blovice	12 078	6 027	6 051	1 930	7 433	2 715	6 113	5 895	3 368	4 664
Domažlice	39 322	19 347	19 975	6 254	24 692	8 376	19 799	18 947	9 137	16 239
Horažďovice	11 011	5 519	5 492	1 566	6 762	2 683	5 385	5 176	2 931	4 591
Horšovský Týn	14 447	7 305	7 142	2 379	9 194	2 874	7 370	7 041	3 769	5 837
Klatovy	49 506	24 416	25 090	7 604	30 956	10 946	25 182	24 290	10 801	20 737
Kralovice	21 817	10 990	10 827	3 307	13 610	4 900	11 358	10 849	5 666	8 717
Nepomuk	10 931	5 511	5 420	1 665	6 584	2 682	5 408	5 147	3 078	4 331
Nýřany	58 100	29 054	29 046	10 051	37 262	10 787	31 255	30 044	14 193	22 585
Plzeň	193 858	95 518	98 340	29 174	124 790	39 894	107 153	102 795	23 577	89 339
Přeštice	22 206	11 107	11 099	3 672	14 064	4 470	11 878	11 545	5 985	8 752
Rokycany	48 809	24 334	24 475	7 747	30 525	10 537	25 527	24 547	12 103	19 763
Stod	23 998	12 137	11 861	3 859	15 355	4 784	12 373	11 822	5 099	9 707
Stříbro	16 552	8 308	8 244	2 627	10 771	3 154	8 898	8 520	3 678	6 930
Sušice	23 141	11 447	11 694	3 437	14 105	5 599	11 309	10 747	5 488	9 898
Tachov	35 660	17 859	17 801	5 722	23 393	6 545	19 354	18 445	6 929	14 940
<b>Karlovarský kraj</b>	<b>279 103</b>	<b>138 110</b>	<b>140 993</b>	<b>42 586</b>	<b>177 136</b>	<b>59 381</b>	<b>142 659</b>	<b>130 956</b>	<b>42 406</b>	<b>125 299</b>
Aš	16 508	8 193	8 315	2 688	10 544	3 276	8 247	7 731	3 079	7 452
Cheb	47 187	23 194	23 993	7 399	30 192	9 596	24 086	22 468	7 058	21 126
Karlovy Vary	81 840	39 832	42 008	12 102	50 985	18 753	42 573	38 902	12 842	37 325
Kraslice	12 211	6 115	6 096	1 929	7 563	2 719	5 844	5 248	2 384	5 506
Mariánské Lázně	22 716	10 993	11 723	3 384	13 949	5 383	11 475	10 635	4 090	10 149
Ostrov	26 865	13 793	13 072	3 922	17 402	5 541	13 759	12 766	3 931	11 414
Sokolov	71 776	35 990	35 786	11 162	46 501	14 113	36 675	33 206	9 022	32 327
<b>Ústecký kraj</b>	<b>789 098</b>	<b>388 965</b>	<b>400 133</b>	<b>126 959</b>	<b>499 753</b>	<b>162 386</b>	<b>400 698</b>	<b>369 950</b>	<b>123 776</b>	<b>353 285</b>
Bílina	19 001	9 414	9 587	3 069	12 158	3 774	9 345	8 434	2 741	8 775
Děčín	73 720	36 407	37 313	11 779	45 607	16 334	36 039	33 295	12 519	32 939
Chomutov	77 815	38 350	39 465	12 480	50 617	14 718	40 250	36 650	9 635	35 695
Kadaň	41 425	20 670	20 755	6 470	26 773	8 182	21 573	20 067	5 495	18 492



**Tab. 35 Vybrané ukazatele podle správních obvodů obcí s rozšířenou působností a správních obvodů hl. m. Prahy**

podle obvyklého pobytu

2. pokračování

ČR, kraj, správní obvod obce s rozšířenou působností (ORP) <sup>1</sup>	Obyvatelstvo celkem	v tom		v tom ve věku			Pracovní síla	z toho zaměstnaní	Obydlené domy	Obydlené byty
		muži	ženy	0 - 14	15 - 64	65 a více				
Litoměřice	57 890	28 781	29 109	9 374	36 564	11 952	29 826	28 290	10 387	24 225
Litvínov	35 328	17 414	17 914	5 554	22 005	7 769	17 552	15 879	4 744	16 196
Louny	42 401	20 942	21 459	6 879	26 746	8 776	21 613	20 090	9 808	18 340
Lovosice	27 041	13 393	13 648	4 357	16 831	5 853	13 740	13 060	6 438	11 192
Most	69 837	34 219	35 618	11 136	45 329	13 372	36 326	32 700	5 399	33 334
Podbořany	15 591	7 699	7 892	2 518	9 826	3 247	7 762	7 197	3 800	6 458
Roudnice nad Labem	32 469	16 152	16 317	5 453	20 193	6 823	16 779	15 859	8 410	13 157
Rumburk	31 229	15 426	15 803	5 187	19 268	6 774	14 693	13 436	6 666	13 169
Teplice	103 729	50 952	52 777	16 412	66 031	21 286	52 660	48 903	15 386	48 233
Ústí nad Labem	115 581	56 363	59 218	18 802	72 824	23 955	59 339	54 669	13 856	52 657
Varnsdorf	19 077	9 355	9 722	3 062	11 699	4 316	9 282	8 541	3 724	8 536
Žatec	26 964	13 428	13 536	4 427	17 282	5 255	13 919	12 880	4 768	11 887
<b>Liberecký kraj</b>	<b>435 220</b>	<b>215 420</b>	<b>219 800</b>	<b>71 331</b>	<b>272 731</b>	<b>91 158</b>	<b>225 481</b>	<b>213 877</b>	<b>79 493</b>	<b>187 627</b>
Česká Lípa	75 119	37 552	37 567	12 379	48 251	14 489	38 849	36 988	11 855	32 021
Frydlant	23 696	11 839	11 857	3 919	14 747	5 030	11 782	10 904	5 460	9 939
Jablonec nad Nisou	55 693	27 420	28 273	9 243	34 771	11 679	28 818	27 274	8 213	24 611
Jilemnice	21 225	10 657	10 568	3 339	12 925	4 961	10 753	10 271	5 544	8 589
Liberec	144 998	71 293	73 705	24 135	91 869	28 994	77 401	73 586	22 241	64 289
Nový Bor	25 840	12 759	13 081	4 032	15 960	5 848	12 961	12 107	5 669	11 093
Semily	24 736	12 301	12 435	3 996	15 095	5 645	12 411	11 867	5 867	10 396
Tanvald	19 653	9 708	9 945	3 079	11 989	4 585	9 706	8 961	3 670	8 568
Turnov	32 558	16 139	16 419	5 293	20 122	7 143	16 933	16 274	8 170	13 332
Železný Brod	11 702	5 752	5 950	1 916	7 002	2 784	5 867	5 645	2 804	4 789
<b>Královéhradecký kraj</b>	<b>538 303</b>	<b>266 017</b>	<b>272 286</b>	<b>84 677</b>	<b>333 200</b>	<b>120 426</b>	<b>277 717</b>	<b>266 948</b>	<b>116 863</b>	<b>228 569</b>
Broumov	14 947	7 413	7 534	2 265	9 120	3 562	7 360	6 843	3 248	6 687
Dobruška	19 731	9 747	9 984	3 346	11 929	4 456	9 904	9 617	4 724	7 909
Dvůr Králové nad Labem	26 152	12 983	13 169	3 931	15 949	6 272	13 236	12 655	6 404	11 155
Hořice	17 826	8 821	9 005	2 794	10 865	4 167	8 831	8 498	5 026	7 298
Hradec Králové	146 003	71 201	74 802	23 054	90 454	32 495	77 158	74 275	26 312	62 848
Jaroměř	18 679	9 328	9 351	3 072	11 856	3 751	9 629	9 166	3 992	7 873
Jičín	48 294	24 613	23 681	7 540	30 355	10 399	24 910	23 996	11 994	19 872
Kostelec nad Orlicí	24 539	12 150	12 389	3 849	15 280	5 410	12 690	12 343	6 067	10 203
Náchod	58 209	28 524	29 685	9 097	35 473	13 639	29 516	28 358	13 367	24 937
Nová Paka	12 584	6 205	6 379	1 967	7 692	2 925	6 285	6 072	3 353	5 320
Nové Město nad Metují	13 479	6 685	6 794	2 093	8 117	3 269	6 911	6 681	3 177	5 670
Nový Bydžov	17 172	8 508	8 664	2 666	10 763	3 743	8 755	8 378	5 025	6 940
Rychnov nad Kněžnou	33 310	16 737	16 573	5 352	21 051	6 907	17 689	17 217	7 610	13 827
Trutnov	60 863	30 023	30 840	9 344	37 990	13 529	31 258	29 812	11 148	26 671
Vrchlabí	26 515	13 079	13 436	4 307	16 306	5 902	13 585	13 037	5 416	11 359
<b>Pardubický kraj</b>	<b>510 037</b>	<b>252 946</b>	<b>257 091</b>	<b>82 756</b>	<b>319 764</b>	<b>107 517</b>	<b>265 515</b>	<b>255 984</b>	<b>113 293</b>	<b>209 133</b>
Česká Třebová	17 363	8 507	8 856	2 646	10 852	3 865	9 049	8 675	3 410	7 510
Hlinsko	20 406	10 166	10 240	3 203	12 637	4 566	10 036	9 668	5 121	8 025
Holice	18 006	8 938	9 068	3 163	11 142	3 701	9 200	8 878	5 146	6 939
Chrudim	82 337	40 882	41 455	13 293	51 237	17 807	41 857	40 207	19 656	32 795
Králíky	8 114	3 982	4 132	1 261	4 959	1 894	4 037	3 821	1 955	3 328
Lanškroun	22 248	10 995	11 253	3 786	13 959	4 503	11 552	11 149	5 182	8 933



**Tab. 35 Vybrané ukazatele podle správních obvodů obcí s rozšířenou působností a správních obvodů hl. m. Prahy**

podle obvyklého pobytu

3. pokračování

ČR, kraj, správní obvod obce s rozšířenou působností (ORP) <sup>1</sup>	Obyvatelstvo celkem	v tom		v tom ve věku			Pracovní síla	z toho zaměstnaní	Obydlené domy	Obydlené byty
		muži	ženy	0 - 14	15 - 64	65 a více				
Litomyšl	26 268	13 037	13 231	4 424	16 464	5 380	13 495	13 140	6 880	9 871
Moravská Třebová	25 146	12 506	12 640	3 839	15 685	5 622	12 683	12 064	6 407	10 362
Pardubice	130 165	64 590	65 575	20 953	83 086	26 126	71 060	68 459	21 915	56 536
Polička	19 080	9 421	9 659	3 120	11 942	4 018	9 544	9 289	4 690	7 368
Přelouč	25 035	12 500	12 535	4 017	15 629	5 389	13 261	12 714	6 321	10 131
Svitavy	30 246	14 767	15 479	4 794	18 922	6 530	15 391	14 803	6 786	12 574
Ústí nad Orlicí	25 568	12 650	12 918	4 173	15 764	5 631	13 198	12 862	5 568	10 611
Vysoké Mýto	31 731	15 823	15 908	5 217	19 756	6 758	16 514	16 003	7 333	12 848
Žamberk	28 324	14 182	14 142	4 867	17 730	5 727	14 638	14 252	6 923	11 302
<b>Kraj Vysočina</b>	<b>497 661</b>	<b>247 368</b>	<b>250 293</b>	<b>79 198</b>	<b>312 024</b>	<b>106 439</b>	<b>255 419</b>	<b>246 077</b>	<b>114 230</b>	<b>195 098</b>
Bystřice nad Pernštejnem	18 866	9 429	9 437	2 876	11 701	4 289	9 246	8 877	4 527	7 132
Havlíčkův Brod	52 056	25 903	26 153	8 630	32 352	11 074	26 949	26 194	12 707	20 524
Humpolec	17 740	8 864	8 876	2 836	11 015	3 889	9 094	8 832	4 127	6 995
Chotěboř	20 949	10 410	10 539	3 245	12 872	4 832	10 338	9 997	5 594	8 182
Jihlava	98 782	49 131	49 651	16 328	62 538	19 916	52 061	50 341	19 288	40 245
Moravské Budějovice	22 291	11 109	11 182	3 368	14 027	4 896	11 132	10 640	5 893	8 590
Náměšť nad Oslavou	13 791	7 253	6 538	2 047	8 806	2 938	6 927	6 600	3 541	4 909
Nové Město na Moravě	18 550	9 219	9 331	3 038	11 443	4 069	9 276	8 894	4 333	6 835
Pacov	9 083	4 534	4 549	1 234	5 570	2 279	4 575	4 464	2 394	3 678
Pelhřimov	43 962	21 821	22 141	6 602	27 448	9 912	22 724	22 159	10 151	17 726
Světlá nad Sázavou	19 902	9 528	10 374	2 971	12 480	4 451	9 945	9 452	4 852	7 719
Telč	12 542	6 271	6 271	1 956	7 749	2 837	6 309	6 067	3 524	4 801
Třebíč	71 915	35 467	36 448	11 143	45 171	15 601	36 898	35 091	16 085	28 602
Velké Meziříčí	35 934	17 926	18 008	6 283	22 997	6 654	18 668	17 994	8 776	13 141
Žďár nad Sázavou	41 298	20 503	20 795	6 641	25 855	8 802	21 277	20 475	8 438	16 019
<b>Jihomoravský kraj</b>	<b>1 197 651</b>	<b>589 553</b>	<b>608 098</b>	<b>193 674</b>	<b>762 972</b>	<b>241 005</b>	<b>634 700</b>	<b>603 968</b>	<b>241 367</b>	<b>490 005</b>
Blansko	56 023	27 603	28 420	9 577	34 328	12 118	28 725	27 754	12 234	21 980
Boskovice	51 204	25 239	25 965	8 495	31 921	10 788	25 817	24 779	13 157	19 624
Brno	398 510	194 454	204 056	60 339	259 862	78 309	223 132	211 852	39 065	184 647
Břeclav	57 821	28 339	29 482	8 698	36 585	12 538	30 032	28 523	14 627	23 083
Bučovice	15 896	7 976	7 920	2 551	10 131	3 214	8 279	7 910	4 680	6 165
Hodonín	58 508	28 744	29 764	8 769	37 287	12 452	30 088	27 961	13 040	23 352
Hustopeče	35 820	17 827	17 993	5 905	22 814	7 101	18 644	17 924	10 455	13 232
Ivančice	24 204	12 064	12 140	3 952	15 360	4 892	12 401	11 914	6 387	9 221
Kuřim	23 967	12 101	11 866	4 278	15 428	4 261	12 852	12 326	5 140	8 954
Kyjov	53 645	26 576	27 069	8 049	33 899	11 697	27 245	25 782	15 100	20 116
Mikulov	20 010	9 851	10 159	3 163	12 742	4 105	10 307	9 694	5 493	7 827
Moravský Krumlov	22 291	11 066	11 225	3 479	14 142	4 670	11 488	10 924	6 485	8 457
Pohořelice	14 730	7 330	7 400	2 632	9 398	2 700	7 728	7 356	4 067	5 539
Rosice	26 565	13 077	13 488	4 850	16 595	5 120	13 619	13 160	6 678	10 081
Slavkov u Brna	24 199	11 978	12 221	4 648	15 293	4 258	12 723	12 283	6 698	8 994
Šlapanice	71 643	35 539	36 104	13 805	44 827	13 011	37 732	36 500	18 116	25 716
Tišnov	31 828	15 704	16 124	5 875	19 646	6 307	16 219	15 625	7 839	11 512
Veselí nad Moravou	35 620	17 573	18 047	4 910	22 445	8 265	18 007	16 934	9 015	13 578



**Tab. 35 Vybrané ukazatele podle správních obvodů obcí s rozšířenou působností a správních obvodů hl. m. Prahy**

podle obvyklého pobytu

4. pokračování

ČR, kraj, správní obvod obce s rozšířenou působností (ORP) <sup>1</sup>	Obyvatelstvo celkem	v tom		v tom ve věku			Pracovní síla	z toho zaměstnaní	Obydlené domy	Obydlené byty
		muži	ženy	0 - 14	15 - 64	65 a více				
Vyškov	51 483	25 360	26 123	8 660	32 189	10 634	26 617	25 694	12 366	20 366
Znojmo	90 118	44 490	45 628	14 668	56 890	18 560	45 469	42 191	21 762	35 414
Židlochovice	33 566	16 662	16 904	6 371	21 190	6 005	17 576	16 882	8 963	12 147
<b>Olomoucký kraj</b>	<b>619 788</b>	<b>303 895</b>	<b>315 893</b>	<b>98 164</b>	<b>388 906</b>	<b>132 718</b>	<b>317 949</b>	<b>301 779</b>	<b>126 126</b>	<b>259 885</b>
Hranice	32 975	16 258	16 717	5 136	20 947	6 892	17 097	16 373	6 830	13 319
Jeseník	35 471	17 494	17 977	5 178	21 840	8 453	17 438	15 985	7 802	15 266
Konice	10 142	5 086	5 056	1 477	6 195	2 470	4 912	4 705	3 210	3 945
Lipník nad Bečvou	14 544	7 212	7 332	2 338	9 267	2 939	7 548	7 133	3 703	5 846
Litovel	23 020	11 396	11 624	3 747	14 323	4 950	11 691	11 288	5 946	9 028
Mohelnice	18 313	9 325	8 988	2 806	11 776	3 731	9 533	9 105	4 145	7 555
Olomouc	169 377	82 288	87 089	28 010	108 326	33 041	90 875	86 847	27 982	72 695
Prostějov	96 216	47 067	49 149	15 552	60 249	20 415	48 856	46 616	21 902	40 114
Přerov	76 610	37 427	39 183	11 394	47 540	17 676	38 622	36 171	14 497	32 845
Šternberk	23 295	11 487	11 808	3 756	14 563	4 976	11 888	11 250	4 809	9 592
Šumperk	66 016	32 393	33 623	10 154	40 462	15 400	32 408	30 527	13 339	27 958
Uničov	21 599	10 675	10 924	3 332	13 659	4 608	11 139	10 588	4 673	8 829
Zábřeh	32 210	15 787	16 423	5 284	19 759	7 167	15 942	15 191	7 288	12 893
<b>Zlínský kraj</b>	<b>564 331</b>	<b>277 146</b>	<b>287 185</b>	<b>87 299</b>	<b>354 350</b>	<b>122 682</b>	<b>290 840</b>	<b>278 753</b>	<b>125 469</b>	<b>226 219</b>
Bystřice pod Hostýnem	14 615	7 200	7 415	2 158	9 088	3 369	7 366	7 022	3 981	5 801
Holešov	21 197	10 360	10 837	3 402	13 297	4 498	10 826	10 429	5 226	8 398
Kroměříž	66 328	32 412	33 916	10 231	41 291	14 806	33 303	31 772	15 419	27 643
Luhačovice	17 747	8 669	9 078	2 639	11 095	4 013	9 123	8 785	4 070	7 014
Otrokovice	32 962	16 272	16 690	4 717	20 861	7 384	17 345	16 780	5 987	14 004
Rožnov pod Radhoštěm	34 082	16 677	17 405	5 348	21 070	7 664	17 417	16 585	7 121	13 496
Uherské Hradiště	87 305	42 712	44 593	13 381	55 080	18 844	45 011	43 387	21 730	33 772
Uherský Brod	49 975	24 860	25 115	7 549	31 457	10 969	25 041	24 172	12 804	19 334
Valašské Klobouky	21 872	11 002	10 870	3 508	14 002	4 362	10 977	10 518	5 355	7 700
Valašské Meziříčí	40 813	20 211	20 602	6 715	25 737	8 361	21 320	20 199	8 454	16 507
Vizovice	16 648	8 233	8 415	2 767	10 616	3 265	8 795	8 504	4 173	5 991
Vsetín	62 645	30 862	31 783	9 661	39 721	13 263	32 443	30 630	12 526	24 755
Zlín	98 142	47 676	50 466	15 223	61 035	21 884	51 873	49 970	18 623	41 804
<b>Moravskoslezský kraj</b>	<b>1 162 841</b>	<b>570 091</b>	<b>592 750</b>	<b>180 124</b>	<b>739 606</b>	<b>243 111</b>	<b>591 399</b>	<b>551 088</b>	<b>190 881</b>	<b>503 041</b>
Bílovec	24 738	12 227	12 511	4 024	15 681	5 033	12 612	12 009	5 412	9 914
Bohumín	32 544	16 040	16 504	4 963	20 800	6 781	16 729	15 399	6 530	13 979
Bruntál	34 198	16 893	17 305	5 249	21 567	7 382	17 216	15 779	5 914	14 936
Český Těšín	24 459	11 824	12 635	3 785	15 565	5 109	12 254	11 277	3 481	10 692
Frenštát pod Radhoštěm	18 987	9 405	9 582	3 162	11 917	3 908	9 691	9 307	3 994	7 552
Frydek-Místek	109 672	54 013	55 659	17 803	69 856	22 013	56 264	53 415	21 627	45 279
Frydlant nad Ostravicí	24 832	12 305	12 527	4 133	15 315	5 384	12 576	12 037	5 924	9 143
Havířov	83 249	40 609	42 640	12 031	52 771	18 447	41 390	37 184	9 553	39 582
Hlučín	39 669	19 377	20 292	6 457	25 200	8 012	20 354	19 646	9 405	15 149
Jablunkov	21 781	10 783	10 998	3 754	13 965	4 062	10 817	10 407	5 259	7 545
Karviná	59 144	29 019	30 125	8 159	37 631	13 354	28 994	25 709	6 903	27 425
Kopřivnice	39 300	19 445	19 855	6 407	24 964	7 929	20 090	19 103	6 601	16 552
Kravaře	20 560	10 179	10 381	3 520	13 277	3 763	10 483	10 098	5 219	7 193



**Tab. 35 Vybrané ukazatele podle správních obvodů obcí s rozšířenou působností a správních obvodů hl. m. Prahy**

podle obvyklého pobytu

dokončení

ČR, kraj, správní obvod obce s rozšířenou působností (ORP) <sup>1</sup>	Obyvatelstvo celkem	v tom		v tom ve věku			Pracovní síla	z toho zaměstnaní	Obydlené domy	Obydlené byty
		muži	ženy	0 - 14	15 - 64	65 a více				
Krnov	37 824	18 549	19 275	5 618	23 376	8 830	18 469	16 936	7 491	16 424
Nový Jičín	47 060	23 075	23 985	7 880	29 554	9 626	23 848	22 779	9 460	19 225
Odry	16 281	8 115	8 166	2 644	10 260	3 377	8 181	7 721	3 700	6 498
Opava	98 510	47 925	50 585	15 618	62 195	20 697	50 344	48 338	18 921	40 603
Orlová	36 183	17 706	18 477	5 599	23 594	6 990	18 296	16 277	5 021	15 930
Ostrava	313 857	153 118	160 739	46 915	202 253	64 689	162 874	149 810	34 686	146 498
Rýmařov	14 193	7 119	7 074	1 969	8 678	3 546	7 054	6 585	2 802	6 565
Třinec	53 037	26 003	27 034	8 348	33 372	11 317	26 754	25 617	10 202	21 303
Vítkov	12 763	6 362	6 401	2 086	7 815	2 862	6 109	5 655	2 776	5 054

Poznámky

<sup>1</sup> v hl. m. Praze území správního obvodu hl. m. Prahy

**Tab. 36 Vybrané ukazatele podle správních obvodů a městských částí hlavního města Prahy - díl 1**

podle obvyklého pobytu

Hlavní město Praha, správní obvod, městská část	Obyvatelstvo celkem	v tom		v tom ve věku			Pracovní síla	z toho zaměstnaní	Obydlené domy	Obydlené byty
		muži	ženy	0 - 14	15 - 64	65 a více				
<b>Hlavní město Praha</b>	<b>1 301 432</b>	<b>633 449</b>	<b>667 983</b>	<b>199 369</b>	<b>863 086</b>	<b>238 977</b>	<b>766 484</b>	<b>733 840</b>	<b>98 217</b>	<b>627 705</b>
<b>SO HMP Praha 1</b>	<b>22 967</b>	<b>11 824</b>	<b>11 143</b>	<b>2 546</b>	<b>16 400</b>	<b>4 021</b>	<b>14 352</b>	<b>13 704</b>	<b>1 776</b>	<b>12 783</b>
Praha 1	22 967	11 824	11 143	2 546	16 400	4 021	14 352	13 704	1 776	12 783
<b>SO HMP Praha 2</b>	<b>45 405</b>	<b>22 702</b>	<b>22 703</b>	<b>5 635</b>	<b>32 614</b>	<b>7 156</b>	<b>28 603</b>	<b>27 290</b>	<b>2 178</b>	<b>24 689</b>
Praha 2	45 405	22 702	22 703	5 635	32 614	7 156	28 603	27 290	2 178	24 689
<b>SO HMP Praha 3</b>	<b>74 307</b>	<b>36 357</b>	<b>37 950</b>	<b>9 383</b>	<b>52 890</b>	<b>12 034</b>	<b>46 698</b>	<b>44 486</b>	<b>3 045</b>	<b>40 535</b>
Praha 3	74 307	36 357	37 950	9 383	52 890	12 034	46 698	44 486	3 045	40 535
<b>SO HMP Praha 4</b>	<b>141 048</b>	<b>68 063</b>	<b>72 985</b>	<b>19 379</b>	<b>92 164</b>	<b>29 505</b>	<b>82 023</b>	<b>78 559</b>	<b>10 193</b>	<b>70 682</b>
Praha 4	130 957	63 172	67 785	17 775	85 330	27 852	76 661	73 351	8 734	66 997
Praha-Kunratice	10 091	4 891	5 200	1 604	6 834	1 653	5 362	5 208	1 459	3 685
<b>SO HMP Praha 5</b>	<b>93 006</b>	<b>45 404</b>	<b>47 602</b>	<b>14 476</b>	<b>63 678</b>	<b>14 852</b>	<b>56 308</b>	<b>53 879</b>	<b>7 389</b>	<b>45 276</b>
Praha 5	89 007	43 427	45 580	13 661	61 180	14 166	54 160	51 810	6 317	43 853
Praha-Slivenec	3 999	1 977	2 022	815	2 498	686	2 148	2 069	1 072	1 423
<b>SO HMP Praha 6</b>	<b>114 939</b>	<b>55 769</b>	<b>59 170</b>	<b>18 042</b>	<b>73 829</b>	<b>23 068</b>	<b>65 252</b>	<b>62 940</b>	<b>11 359</b>	<b>53 391</b>
Praha 6	103 254	49 974	53 280	16 032	66 321	20 901	58 824	56 739	8 894	48 749
Praha-Lysolaje	1 484	746	738	257	970	257	849	819	290	640
Praha-Nebošice	2 734	1 362	1 372	531	1 676	527	1 344	1 295	778	1 023
Praha-Přední Kopanina	628	312	316	105	424	99	372	360	150	222
Praha-Suchbát	6 839	3 375	3 464	1 117	4 438	1 284	3 863	3 727	1 247	2 757
<b>SO HMP Praha 7</b>	<b>45 910</b>	<b>22 625</b>	<b>23 285</b>	<b>6 941</b>	<b>32 278</b>	<b>6 691</b>	<b>28 861</b>	<b>27 615</b>	<b>1 731</b>	<b>23 880</b>
Praha 7	44 442	21 901	22 541	6 665	31 323	6 454	28 034	26 810	1 448	23 282
Praha-Troja	1 468	724	744	276	955	237	827	805	283	598
<b>SO HMP Praha 8</b>	<b>115 527</b>	<b>55 699</b>	<b>59 828</b>	<b>16 877</b>	<b>74 255</b>	<b>24 395</b>	<b>66 639</b>	<b>63 746</b>	<b>8 393</b>	<b>56 444</b>
Praha 8	104 921	50 412	54 509	14 798	67 327	22 796	60 641	57 921	5 896	52 307
Praha-Březiněves	1 821	910	911	428	1 180	213	996	965	525	635
Praha-Ďáblice	3 750	1 868	1 882	636	2 492	622	2 155	2 080	864	1 541
Praha-Dolní Chabry	5 035	2 509	2 526	1 015	3 256	764	2 847	2 780	1 108	1 961
<b>SO HMP Praha 9</b>	<b>62 651</b>	<b>30 278</b>	<b>32 373</b>	<b>9 947</b>	<b>42 511</b>	<b>10 193</b>	<b>37 953</b>	<b>36 169</b>	<b>2 462</b>	<b>31 033</b>
Praha 9	62 651	30 278	32 373	9 947	42 511	10 193	37 953	36 169	2 462	31 033
<b>SO HMP Praha 10</b>	<b>114 377</b>	<b>54 576</b>	<b>59 801</b>	<b>15 997</b>	<b>75 111</b>	<b>23 269</b>	<b>67 688</b>	<b>64 629</b>	<b>6 941</b>	<b>59 440</b>
Praha 10	114 377	54 576	59 801	15 997	75 111	23 269	67 688	64 629	6 941	59 440
<b>SO HMP Praha 11</b>	<b>80 283</b>	<b>38 439</b>	<b>41 844</b>	<b>12 250</b>	<b>48 316</b>	<b>19 717</b>	<b>43 957</b>	<b>42 141</b>	<b>4 502</b>	<b>37 411</b>
Praha 11	72 102	34 446	37 656	10 709	42 911	18 482	39 258	37 576	2 756	34 180
Praha-Křeslice	1 173	585	588	210	792	171	678	660	373	422
Praha-Šeberov	3 179	1 561	1 618	518	2 059	602	1 791	1 743	826	1 240
Praha-Újezd	3 829	1 847	1 982	813	2 554	462	2 230	2 162	547	1 569
<b>SO HMP Praha 12</b>	<b>66 628</b>	<b>32 228</b>	<b>34 400</b>	<b>11 073</b>	<b>41 789</b>	<b>13 766</b>	<b>37 526</b>	<b>35 896</b>	<b>4 947</b>	<b>30 145</b>
Praha 12	56 591	27 336	29 255	9 241	35 109	12 241	31 775	30 402	3 549	25 969
Praha-Libuš	10 037	4 892	5 145	1 832	6 680	1 525	5 751	5 494	1 398	4 176
<b>SO HMP Praha 13</b>	<b>66 264</b>	<b>32 408</b>	<b>33 856</b>	<b>10 683</b>	<b>45 794</b>	<b>9 787</b>	<b>40 285</b>	<b>38 558</b>	<b>3 725</b>	<b>30 018</b>
Praha 13	60 189	29 320	30 869	9 534	41 639	9 016	36 642	35 058	2 622	27 499
Praha-Řeporyje	6 075	3 088	2 987	1 149	4 155	771	3 643	3 500	1 103	2 519
<b>SO HMP Praha 14</b>	<b>49 816</b>	<b>24 855</b>	<b>24 961</b>	<b>7 948</b>	<b>34 810</b>	<b>7 058</b>	<b>30 239</b>	<b>28 783</b>	<b>4 128</b>	<b>22 007</b>
Praha 14	47 014	23 436	23 578	7 347	33 111	6 556	28 742	27 342	3 398	20 939
Praha-Dolní Počernice	2 802	1 419	1 383	601	1 699	502	1 497	1 441	730	1 068
<b>SO HMP Praha 15</b>	<b>51 691</b>	<b>25 121</b>	<b>26 570</b>	<b>9 204</b>	<b>33 753</b>	<b>8 734</b>	<b>29 833</b>	<b>28 743</b>	<b>4 192</b>	<b>23 356</b>
Praha 15	35 167	16 969	18 198	6 008	22 843	6 316	20 313	19 560	1 991	16 415
Praha-Dolní Měcholupy	4 132	2 032	2 100	845	2 797	490	2 462	2 383	529	1 776
Praha-Dubeč	4 175	2 077	2 098	883	2 615	677	2 246	2 166	812	1 626
Praha-Petrovice	5 753	2 795	2 958	970	3 839	944	3 348	3 210	407	2 518
Praha-Štěrboholy	2 464	1 248	1 216	498	1 659	307	1 464	1 424	453	1 021
<b>SO HMP Praha 16</b>	<b>25 273</b>	<b>12 544</b>	<b>12 729</b>	<b>4 487</b>	<b>16 263</b>	<b>4 523</b>	<b>14 233</b>	<b>13 688</b>	<b>4 510</b>	<b>10 337</b>
Praha 16	8 462	4 247	4 215	1 449	5 431	1 582	4 761	4 561	1 465	3 550
Praha-Lipence	2 970	1 511	1 459	592	1 911	467	1 639	1 569	767	1 007
Praha-Lochkov	874	428	446	186	557	131	481	470	192	346

**Tab. 36 Vybrané ukazatele podle správních obvodů a městských částí hlavního města Prahy - díl 1**

podle obvyklého pobytu

dokončení

Hlavní město Praha, správní obvod, městská část	Obyvatelstvo celkem	v tom		v tom ve věku			Pracovní síla	z toho zaměstnaní	Obydlené domy	Obydlené byty
		muži	ženy	0 - 14	15 - 64	65 a více				
Praha-Velká Chuchle	2 827	1 462	1 365	532	1 841	454	1 631	1 569	578	1 055
Praha-Zbraslav	10 140	4 896	5 244	1 728	6 523	1 889	5 721	5 519	1 508	4 379
<b>SO HMP Praha 17</b>	<b>30 859</b>	<b>14 957</b>	<b>15 902</b>	<b>5 039</b>	<b>20 725</b>	<b>5 095</b>	<b>18 575</b>	<b>17 777</b>	<b>1 806</b>	<b>14 151</b>
Praha 17	22 461	10 815	11 646	3 497	14 842	4 122	13 371	12 740	1 150	10 266
Praha-Zličín	8 398	4 142	4 256	1 542	5 883	973	5 204	5 037	656	3 885
<b>SO HMP Praha 18</b>	<b>33 686</b>	<b>16 528</b>	<b>17 158</b>	<b>6 619</b>	<b>22 511</b>	<b>4 556</b>	<b>19 750</b>	<b>18 859</b>	<b>2 303</b>	<b>15 130</b>
Praha 18	21 702	10 672	11 030	4 020	14 714	2 968	12 969	12 366	775	10 282
Praha-Čakovice	11 984	5 856	6 128	2 599	7 797	1 588	6 781	6 493	1 528	4 848
<b>SO HMP Praha 19</b>	<b>14 132</b>	<b>7 001</b>	<b>7 131</b>	<b>2 865</b>	<b>9 137</b>	<b>2 130</b>	<b>8 049</b>	<b>7 757</b>	<b>2 456</b>	<b>5 797</b>
Praha 19	7 216	3 545	3 671	1 475	4 586	1 155	4 076	3 935	986	3 116
Praha-Satalice	2 388	1 226	1 162	422	1 588	378	1 376	1 333	613	895
Praha-Vinoř	4 528	2 230	2 298	968	2 963	597	2 597	2 489	857	1 786
<b>SO HMP Praha 20</b>	<b>15 303</b>	<b>7 558</b>	<b>7 745</b>	<b>2 472</b>	<b>10 077</b>	<b>2 754</b>	<b>8 871</b>	<b>8 517</b>	<b>2 596</b>	<b>6 381</b>
Praha 20	15 303	7 558	7 745	2 472	10 077	2 754	8 871	8 517	2 596	6 381
<b>SO HMP Praha 21</b>	<b>17 980</b>	<b>9 013</b>	<b>8 967</b>	<b>3 313</b>	<b>11 362</b>	<b>3 305</b>	<b>9 811</b>	<b>9 489</b>	<b>4 299</b>	<b>6 901</b>
Praha 21	10 429	5 175	5 254	1 952	6 583	1 894	5 681	5 493	2 407	4 064
Praha-Běchovice	2 414	1 277	1 137	437	1 543	434	1 354	1 314	495	939
Praha-Klánovice	3 511	1 740	1 771	629	2 181	701	1 890	1 826	922	1 298
Praha-Koloděje	1 626	821	805	295	1 055	276	886	856	475	600
<b>SO HMP Praha 22</b>	<b>19 380</b>	<b>9 500</b>	<b>9 880</b>	<b>4 193</b>	<b>12 819</b>	<b>2 368</b>	<b>10 978</b>	<b>10 615</b>	<b>3 286</b>	<b>7 918</b>
Praha 22	13 903	6 824	7 079	2 994	9 361	1 548	8 063	7 776	1 898	5 886
Praha-Benice	729	356	373	147	470	112	392	381	237	273
Praha-Kolovraty	3 944	1 905	2 039	892	2 489	563	2 101	2 050	919	1 459
Praha-Královice	438	231	207	90	268	80	226	221	133	166
Praha-Nedvězí	366	184	182	70	231	65	196	187	99	134



**Tab. 36 Vybrané ukazatele podle správních obvodů a městských částí hlavního města Prahy - díl 2**

podle obvyklého pobytu

Hlavní město Praha, správní obvod, městská část	Obyvatelstvo ve věku 15 a více let	z toho nejvyšší dosažené vzdělání				Obydlené byty		Hospodařící domácnosti	z toho domácnosti jednotlivců
		základní vč. neukončeného	střední vč. vyučení (bez maturity)	úplné střední (s maturitou), vč. nástavbového a pomaturitního	vysokoškolské	v rodinných domech	v bytových domech		
<b>Hlavní město Praha</b>	<b>1 102 063</b>	<b>85 743</b>	<b>187 884</b>	<b>361 420</b>	<b>371 351</b>	<b>79 161</b>	<b>542 548</b>	<b>658 001</b>	<b>308 279</b>
<b>SO HMP Praha 1</b>	<b>20 421</b>	<b>1 262</b>	<b>2 159</b>	<b>6 228</b>	<b>8 057</b>	<b>312</b>	<b>11 896</b>	<b>13 580</b>	<b>8 211</b>
Praha 1	20 421	1 262	2 159	6 228	8 057	312	11 896	13 580	8 211
<b>SO HMP Praha 2</b>	<b>39 770</b>	<b>2 423</b>	<b>4 698</b>	<b>12 220</b>	<b>15 986</b>	<b>79</b>	<b>24 305</b>	<b>25 861</b>	<b>14 586</b>
Praha 2	39 770	2 423	4 698	12 220	15 986	79	24 305	25 861	14 586
<b>SO HMP Praha 3</b>	<b>64 924</b>	<b>4 351</b>	<b>9 635</b>	<b>20 345</b>	<b>24 005</b>	<b>771</b>	<b>39 405</b>	<b>42 399</b>	<b>23 547</b>
Praha 3	64 924	4 351	9 635	20 345	24 005	771	39 405	42 399	23 547
<b>SO HMP Praha 4</b>	<b>121 669</b>	<b>9 186</b>	<b>20 821</b>	<b>41 179</b>	<b>40 350</b>	<b>8 096</b>	<b>62 087</b>	<b>73 749</b>	<b>36 620</b>
Praha 4	113 182	8 526	19 697	38 059	37 324	6 499	60 068	69 826	35 124
Praha-Kunratice	8 487	660	1 124	3 120	3 026	1 597	2 019	3 923	1 496
<b>SO HMP Praha 5</b>	<b>78 530</b>	<b>5 579</b>	<b>10 781</b>	<b>24 555</b>	<b>30 262</b>	<b>5 580</b>	<b>39 320</b>	<b>47 469</b>	<b>22 534</b>
Praha 5	75 346	5 267	10 164	23 546	29 201	4 373	39 120	45 912	22 100
Praha-Slivenec	3 184	312	617	1 009	1 061	1 207	200	1 557	434
<b>SO HMP Praha 6</b>	<b>96 897</b>	<b>6 492</b>	<b>12 134</b>	<b>30 460</b>	<b>40 716</b>	<b>10 435</b>	<b>42 445</b>	<b>56 011</b>	<b>25 738</b>
Praha 6	87 222	5 738	10 690	27 501	36 846	7 530	40 779	51 035	23 889
Praha-Lysolaje	1 227	99	167	340	551	320	308	665	257
Praha-Nebošice	2 203	168	366	649	823	958	42	1 080	343
Praha-Přední Kopanina	523	40	105	179	142	205	8	274	92
Praha-Suchdol	5 722	447	806	1 791	2 354	1 422	1 308	2 957	1 157
<b>SO HMP Praha 7</b>	<b>38 969</b>	<b>2 514</b>	<b>4 935</b>	<b>11 670</b>	<b>16 070</b>	<b>367</b>	<b>23 337</b>	<b>24 829</b>	<b>13 084</b>
Praha 7	37 777	2 432	4 821	11 285	15 522	41	23 083	24 195	12 846
Praha-Troja	1 192	82	114	385	548	326	254	634	238
<b>SO HMP Praha 8</b>	<b>98 650</b>	<b>7 926</b>	<b>18 526</b>	<b>32 219</b>	<b>31 584</b>	<b>6 883</b>	<b>48 841</b>	<b>59 162</b>	<b>27 963</b>
Praha 8	90 123	7 144	17 028	29 477	28 652	4 069	47 551	54 765	26 590
Praha-Březiněves	1 393	134	207	446	495	580	51	687	180
Praha-Ďáblice	3 114	306	658	1 001	905	986	538	1 637	585
Praha-Dolní Chabry	4 020	342	633	1 295	1 532	1 248	701	2 073	608
<b>SO HMP Praha 9</b>	<b>52 704</b>	<b>4 188</b>	<b>9 184</b>	<b>16 823</b>	<b>17 714</b>	<b>1 404</b>	<b>29 427</b>	<b>32 151</b>	<b>15 096</b>
Praha 9	52 704	4 188	9 184	16 823	17 714	1 404	29 427	32 151	15 096
<b>SO HMP Praha 10</b>	<b>98 380</b>	<b>7 369</b>	<b>17 412</b>	<b>32 847</b>	<b>32 506</b>	<b>4 329</b>	<b>54 589</b>	<b>62 030</b>	<b>31 857</b>
Praha 10	98 380	7 369	17 412	32 847	32 506	4 329	54 589	62 030	31 857
<b>SO HMP Praha 11</b>	<b>68 033</b>	<b>5 847</b>	<b>14 467</b>	<b>23 628</b>	<b>18 733</b>	<b>3 663</b>	<b>33 521</b>	<b>38 905</b>	<b>16 230</b>
Praha 11	61 393	5 230	13 383	21 539	16 361	1 788	32 199	35 505	15 157
Praha-Křeslice	963	86	136	282	408	405	10	444	89
Praha-Šeberov	2 661	263	498	819	877	926	305	1 328	434
Praha-Újezd	3 016	268	450	988	1 087	544	1 007	1 628	550
<b>SO HMP Praha 12</b>	<b>55 555</b>	<b>4 822</b>	<b>11 675</b>	<b>19 125</b>	<b>15 582</b>	<b>4 573</b>	<b>25 388</b>	<b>31 682</b>	<b>12 968</b>
Praha 12	47 350	3 944	9 993	16 299	13 434	3 112	22 736	27 264	11 306
Praha-Libuš	8 205	878	1 682	2 826	2 148	1 461	2 652	4 418	1 662
<b>SO HMP Praha 13</b>	<b>55 581</b>	<b>4 364</b>	<b>9 297</b>	<b>18 095</b>	<b>18 975</b>	<b>3 104</b>	<b>26 763</b>	<b>31 520</b>	<b>12 884</b>
Praha 13	50 655	3 953	8 380	16 662	17 211	1 850	25 508	28 851	11 834
Praha-Řeporyje	4 926	411	917	1 433	1 764	1 254	1 255	2 669	1 050
<b>SO HMP Praha 14</b>	<b>41 868</b>	<b>4 270</b>	<b>9 009</b>	<b>13 902</b>	<b>10 637</b>	<b>3 853</b>	<b>18 009</b>	<b>23 510</b>	<b>9 883</b>
Praha 14	39 667	4 020	8 586	13 193	9 953	3 035	17 793	22 367	9 511
Praha-Dolní Počernice	2 201	250	423	709	684	818	216	1 143	372

**Tab. 36 Vybrané ukazatele podle správních obvodů a městských částí hlavního města Prahy - díl 2**

podle obvyklého pobytu

dokončení

Hlavní město Praha, správní obvod, městská část	Obyvatelstvo ve věku 15 a více let	z toho nejvyšší dosažené vzdělání				Obydlené byty		Hospoda- řící domác- nosti	z toho domác- nosti jednot- livců
		základní vč. neukončeného	střední vč. vyučení (bez maturity)	úplné střední (s maturitou), vč. nástavbového a pomaturitního	vysokoškolské	v rodinných domech	v bytových domech		
<b>SO HMP Praha 15</b>	<b>42 487</b>	<b>3 439</b>	<b>8 234</b>	<b>14 945</b>	<b>12 490</b>	<b>3 965</b>	<b>19 167</b>	<b>24 364</b>	<b>9 941</b>
Praha 15	29 159	2 295	5 735	10 345	8 515	1 614	14 682	17 069	7 230
Praha-Dolní Měcholupy	3 287	251	494	1 103	1 137	561	1 197	1 837	718
Praha-Dubeč	3 292	313	729	1 087	901	909	686	1 724	583
Praha-Petrovice	4 783	405	974	1 741	1 321	376	2 098	2 666	1 008
Praha-Štěrboholý	1 966	175	302	669	616	505	504	1 068	402
<b>SO HMP Praha 16</b>	<b>20 786</b>	<b>2 018</b>	<b>4 294</b>	<b>6 839</b>	<b>6 015</b>	<b>4 839</b>	<b>5 275</b>	<b>11 385</b>	<b>4 374</b>
Praha 16	7 013	685	1 551	2 299	1 903	1 558	1 881	3 866	1 540
Praha-Lipence	2 378	240	544	796	649	896	95	1 233	373
Praha-Lochkov	688	73	173	216	184	223	117	374	127
Praha-Velká Chuchle	2 295	219	406	712	738	665	375	1 223	453
Praha-Zbraslav	8 412	801	1 620	2 816	2 541	1 497	2 807	4 689	1 881
<b>SO HMP Praha 17</b>	<b>25 820</b>	<b>2 168</b>	<b>4 920</b>	<b>8 933</b>	<b>7 761</b>	<b>1 471</b>	<b>12 582</b>	<b>14 860</b>	<b>6 169</b>
Praha 17	18 964	1 751	3 945	6 729	5 070	926	9 290	10 837	4 520
Praha-Zličín	6 856	417	975	2 204	2 691	545	3 292	4 023	1 649
<b>SO HMP Praha 18</b>	<b>27 067</b>	<b>2 334</b>	<b>5 377</b>	<b>9 023</b>	<b>8 012</b>	<b>2 013</b>	<b>13 050</b>	<b>15 768</b>	<b>6 393</b>
Praha 18	17 682	1 432	3 385	5 942	5 321	503	9 752	10 671	4 608
Praha-Čakovice	9 385	902	1 992	3 081	2 691	1 510	3 298	5 097	1 785
<b>SO HMP Praha 19</b>	<b>11 267</b>	<b>1 116</b>	<b>2 158</b>	<b>3 773</b>	<b>3 376</b>	<b>2 629</b>	<b>3 059</b>	<b>6 174</b>	<b>2 277</b>
Praha 19	5 741	538	1 096	1 971	1 702	1 013	2 064	3 284	1 297
Praha-Satalice	1 966	240	348	598	576	702	152	969	326
Praha-Vinoř	3 560	338	714	1 204	1 098	914	843	1 921	654
<b>SO HMP Praha 20</b>	<b>12 831</b>	<b>1 240</b>	<b>2 621</b>	<b>4 620</b>	<b>3 277</b>	<b>2 812</b>	<b>3 482</b>	<b>6 877</b>	<b>2 633</b>
Praha 20	12 831	1 240	2 621	4 620	3 277	2 812	3 482	6 877	2 633
<b>SO HMP Praha 21</b>	<b>14 667</b>	<b>1 496</b>	<b>2 791</b>	<b>4 986</b>	<b>4 314</b>	<b>4 673</b>	<b>2 129</b>	<b>7 400</b>	<b>2 343</b>
Praha 21	8 477	889	1 628	2 911	2 510	2 528	1 505	4 352	1 334
Praha-Běchovice	1 977	220	478	676	430	588	322	1 019	384
Praha-Klánovice	2 882	244	417	998	981	1 013	249	1 388	439
Praha-Koloděje	1 331	143	268	401	393	544	53	641	186
<b>SO HMP Praha 22</b>	<b>15 187</b>	<b>1 339</b>	<b>2 756</b>	<b>5 005</b>	<b>4 929</b>	<b>3 310</b>	<b>4 471</b>	<b>8 315</b>	<b>2 948</b>
Praha 22	10 909	882	1 959	3 680	3 487	1 820	3 955	6 166	2 340
Praha-Benice	582	50	87	175	231	252	17	290	72
Praha-Kolovraty	3 052	332	530	958	1 076	973	468	1 534	433
Praha-Královice	348	42	99	93	82	148	14	174	54
Praha-Nedvězí	296	33	81	99	53	117	17	151	49



**Tab. 37 Vybrané ukazatele v dlouhodobém vývoji - hlavní město Praha**

SLDB 1980-2001 podle trvalého pobytu, SLDB 2011 a 2021 podle obvyklého pobytu

	Rok sčítání				
	1980	1991	2001	2011	2021
<b>Počet obcí</b>	1	1	1	1	1
z toho se statutem města	1	1	1	1	1
podíl městského obyvatelstva (v %)	100,0	100,0	100,0	100,0	100,0
<b>Počet obyvatel v obcích podle velikostních skupin obcí:</b>					
do 199 obyvatel	-	-	-	-	-
s 200 - 999 obyvateli	-	-	-	-	-
s 1 000 - 4 999 obyvateli	-	-	-	-	-
<b>Hustota obyvatelstva (osoby/km<sup>2</sup>)</b>	2382,8	2447,3	2356,5	2557,4	2622,8
<b>Počet obyvatel</b>	1 182 186	1 214 174	1 169 106	1 268 796	1 301 432
z toho ženy	631 169	643 927	614 724	655 058	667 983
<b>Počet obyvatel ve věku:</b>					
0 - 14 let	234 804	224 597	156 702	153 622	199 369
15 - 64 let	750 298	803 189	822 528	908 321	863 086
65 a více let <sup>1</sup>	197 084	186 388	189 876	206 853	238 977
<b>Průměrný věk obyvatel (roky)</b>	38,6	38,8	41,1	41,2	41,4
<b>Obyvatelstvo podle národnosti: <sup>2</sup></b>					
česká	1 149 276	1 160 405	1 088 814	821 688	755 444
moravská	.	9 844	2 567	3 754	2 861
slezská	.	358	161	246	289
slovenská	20 931	23 906	19 275	23 089	21 562
polská	1 084	1 339	1 486	1 721	1 955
romská	.	2 838	653	368	313
neuvedena	3 437	.	23 215	343 112	369 317
<b>Obyvatelstvo ve věku 15 a více let podle dosaženého vzdělání:</b>					
základní (vč. neukončeného)	289 831	216 769	146 511	113 327	85 743
vysokoškolské	115 460	158 489	190 373	263 272	371 351
<b>Pracovní síla</b>	634 895	648 993	635 105	644 643	766 484
z toho ženy	312 916	320 100	299 944	309 392	363 200
<b>Obyvatelstvo mimo pracovní sílu</b>	547 291	565 181	519 242	500 971	512 729
z toho nepracující důchodci	222 139	250 471	246 282	231 135	209 297
<b>Domy úhrnem</b>	77 827	83 267	88 200	99 949	106 154
obydlené	75 794	78 977	82 160	92 927	98 217
z toho rodinné	44 270	47 257	50 258	57 354	61 178
neobydlené	2 033	4 290	6 040	7 022	7 937
<b>Počet obydlených domů vybavených:</b>					
plynem	.	.	66 087	73 483	86 257
vodovodem	.	.	81 465	86 064	96 885
přípojkou na kanalizaci	.	.	70 203	81 806	89 333
<b>Byty úhrnem</b>	461 984	516 293	551 243	587 832	721 332
obydlené	448 741	495 804	496 940	542 168	627 705
z toho v rodinných domech	59 757	58 836	63 642	72 471	79 161
neobydlené	13 243	20 489	54 303	45 664	93 627
<b>Počet osob na 1 obydlený byt</b>	2,6	2,4	2,3	2,2	2,0
Celková plocha obydleného bytu v m <sup>2</sup> na 1 osobu	.	25,3	28,3	29,3	34,4
Celková plocha obydleného bytu v m <sup>2</sup> na 1 byt	.	.	66,7	76,7	71,4

Poznámky

<sup>1</sup> do roku 2011 včetně nezjištěného věku<sup>2</sup> obyvatelstvo s jednou uvedenou národností



## **GRAFICKÁ PŘÍLOHA**





Změna hodnot vybraných ukazatelů v krajích mezi roky 2011 a 2021

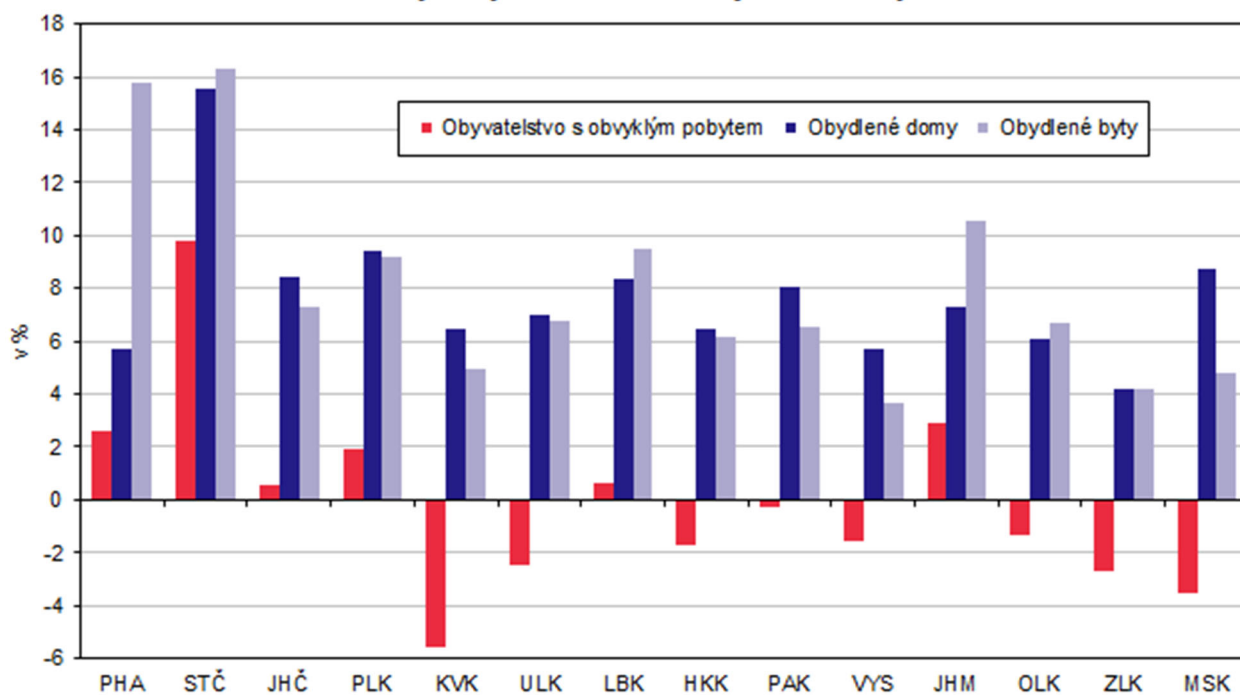

Obyvatelstvo podle věku a pohlaví v hl. m. Praze a ČR  
(ze zjištěných hodnot)

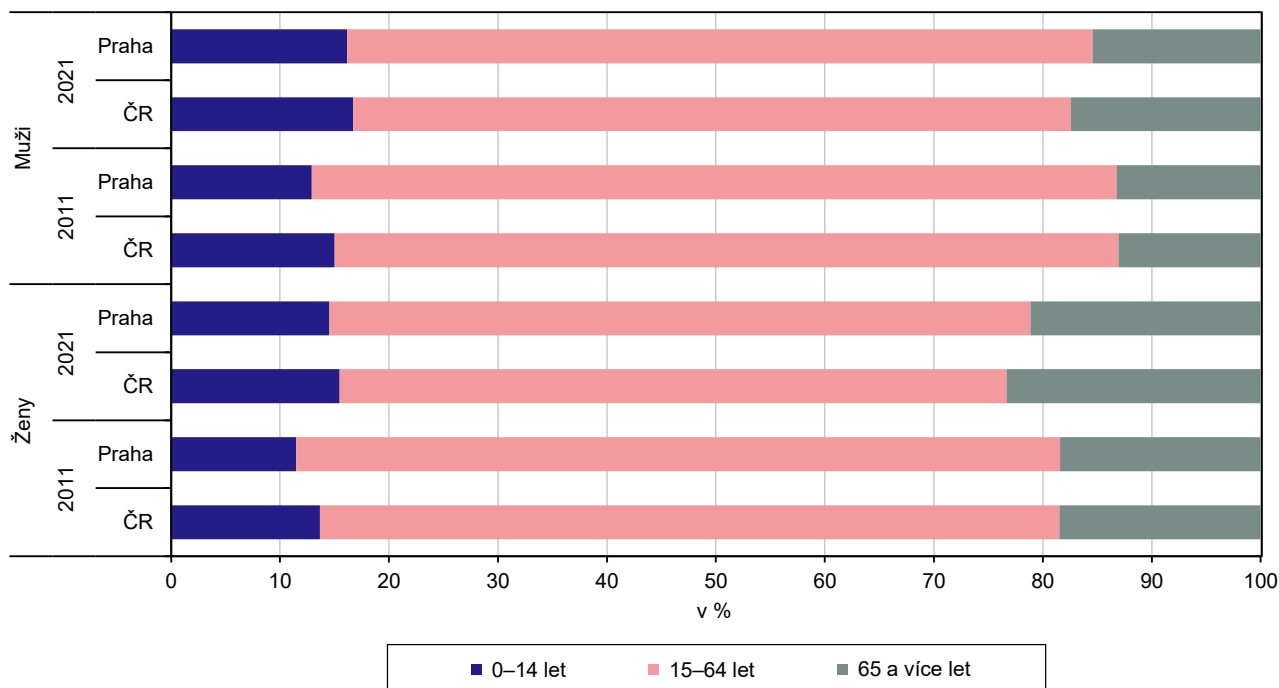

**Obyvatelstvo podle rodinného stavu a pohlaví v hl. m. Praze**

**Muži**

**Ženy**

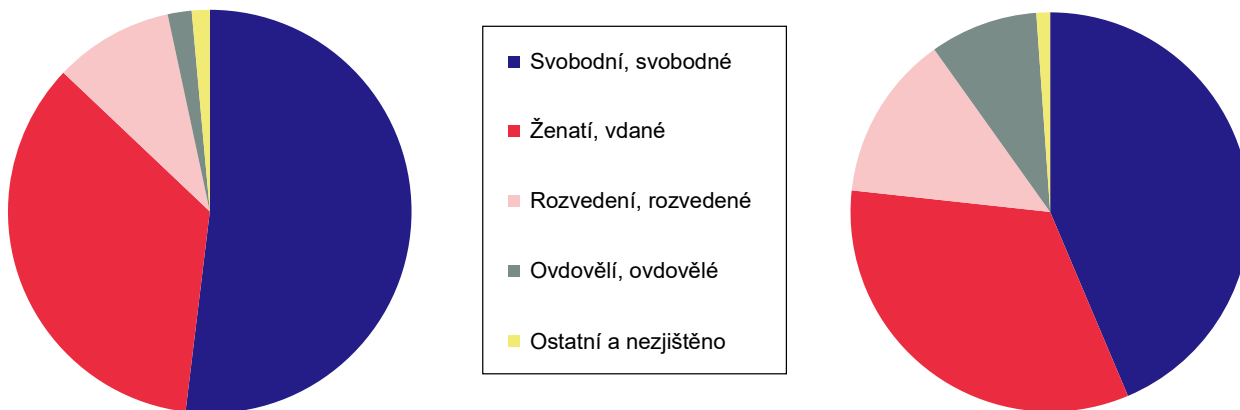

**Ženy ve věku 15 a více let podle počtu živě narozených dětí a podle krajů  
(ze zjištěných hodnot)**

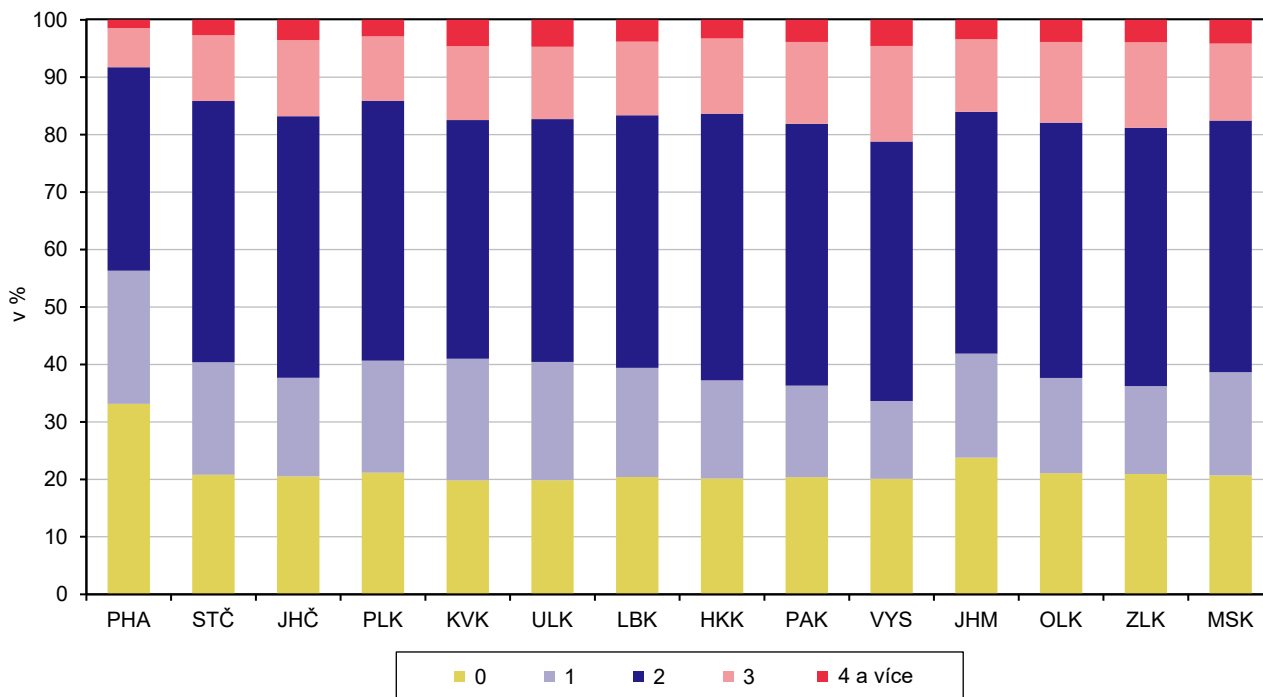

### Obyvatelstvo ve věku 15 a více let podle nejvyššího dosaženého vzdělání a podle krajů (ze zjištěných hodnot)

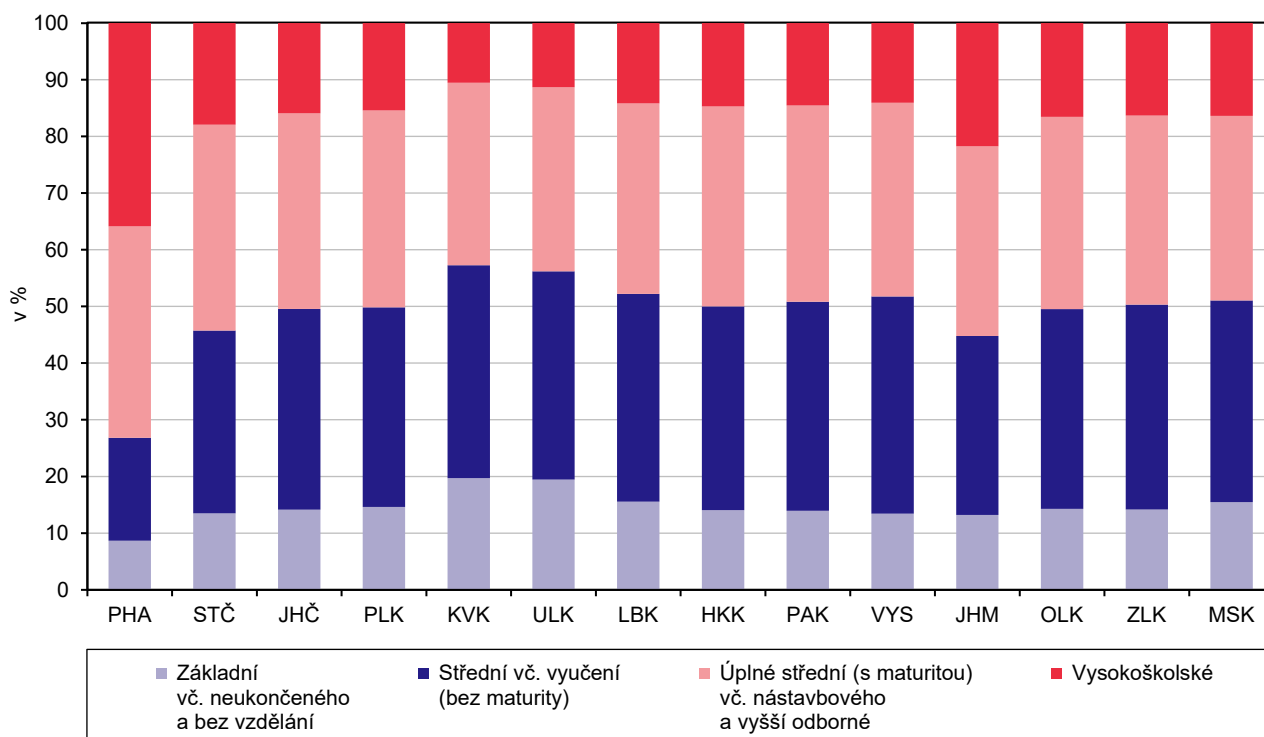

### Zaměstnaní podle sektorů ekonomické činnosti a podle krajů (ze zjištěných hodnot)

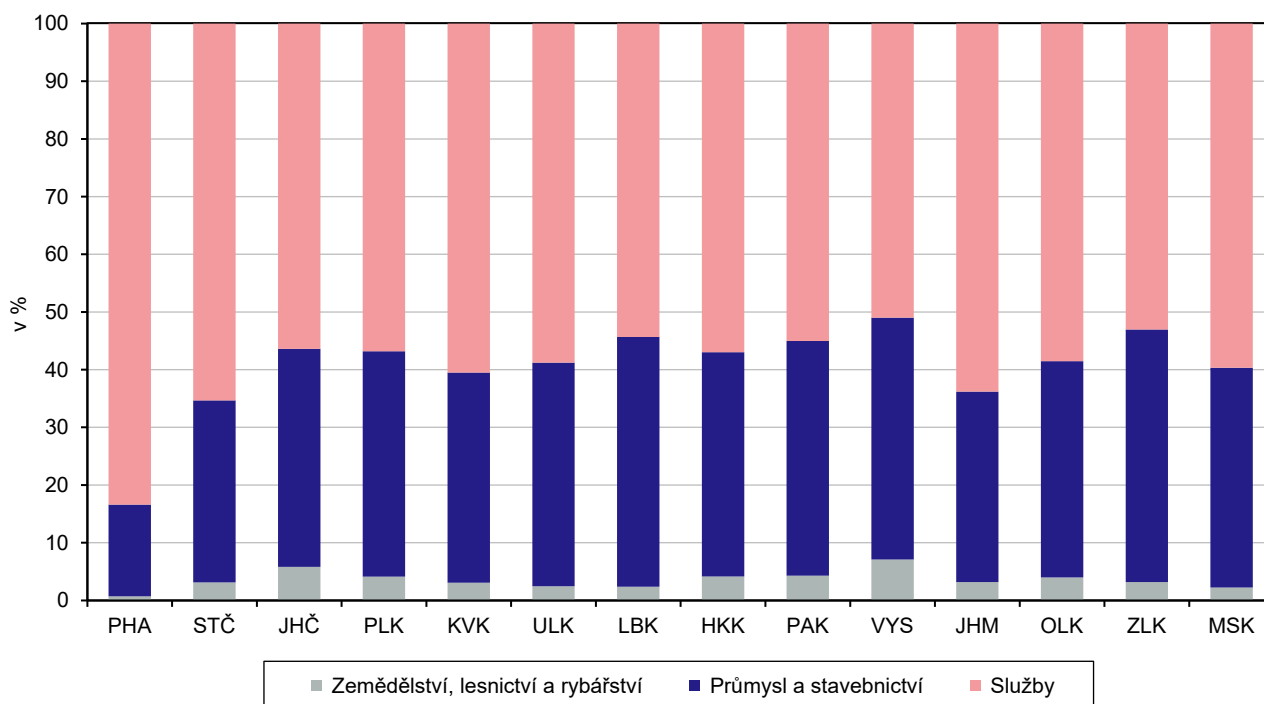

### Zaměstnaní podle místa pracoviště a podle krajů (ze zjištěných hodnot)

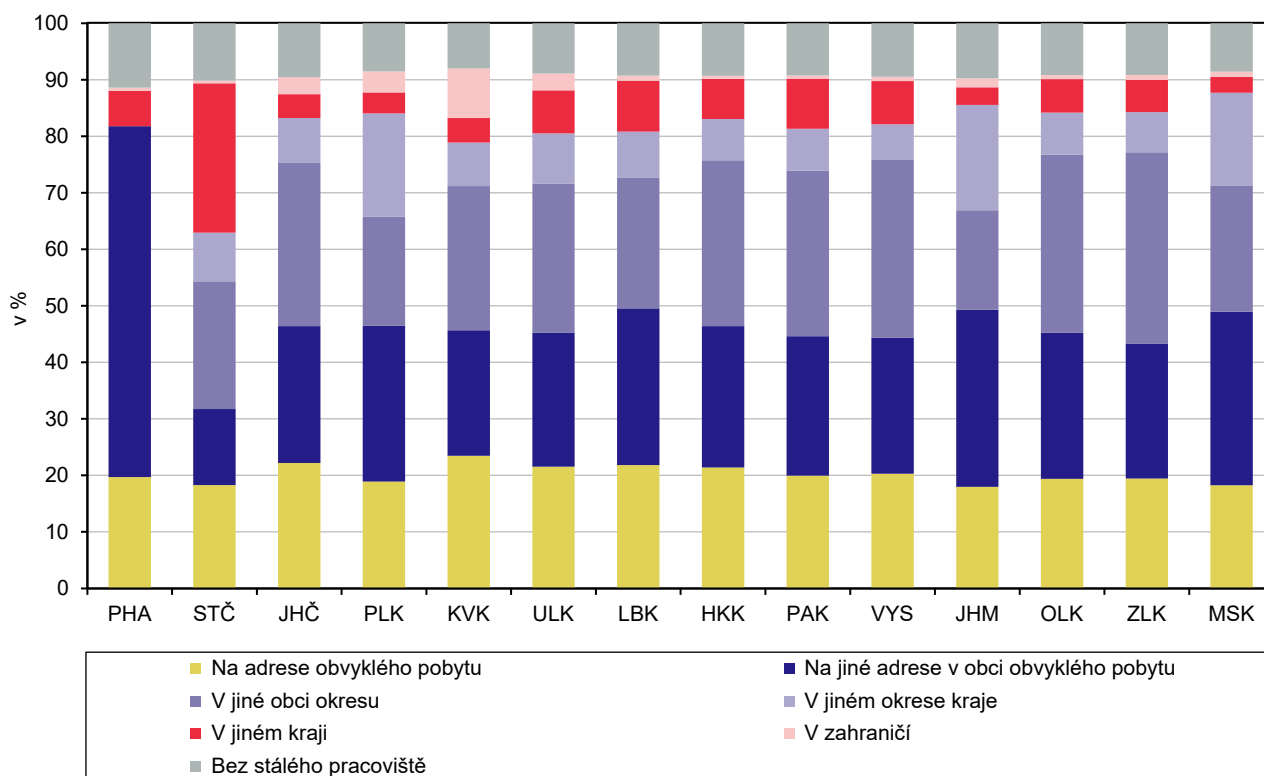

### Vyjíždějící do zaměstnání a školy podle hlavního dopravního prostředku a podle krajů (ze zjištěných hodnot)

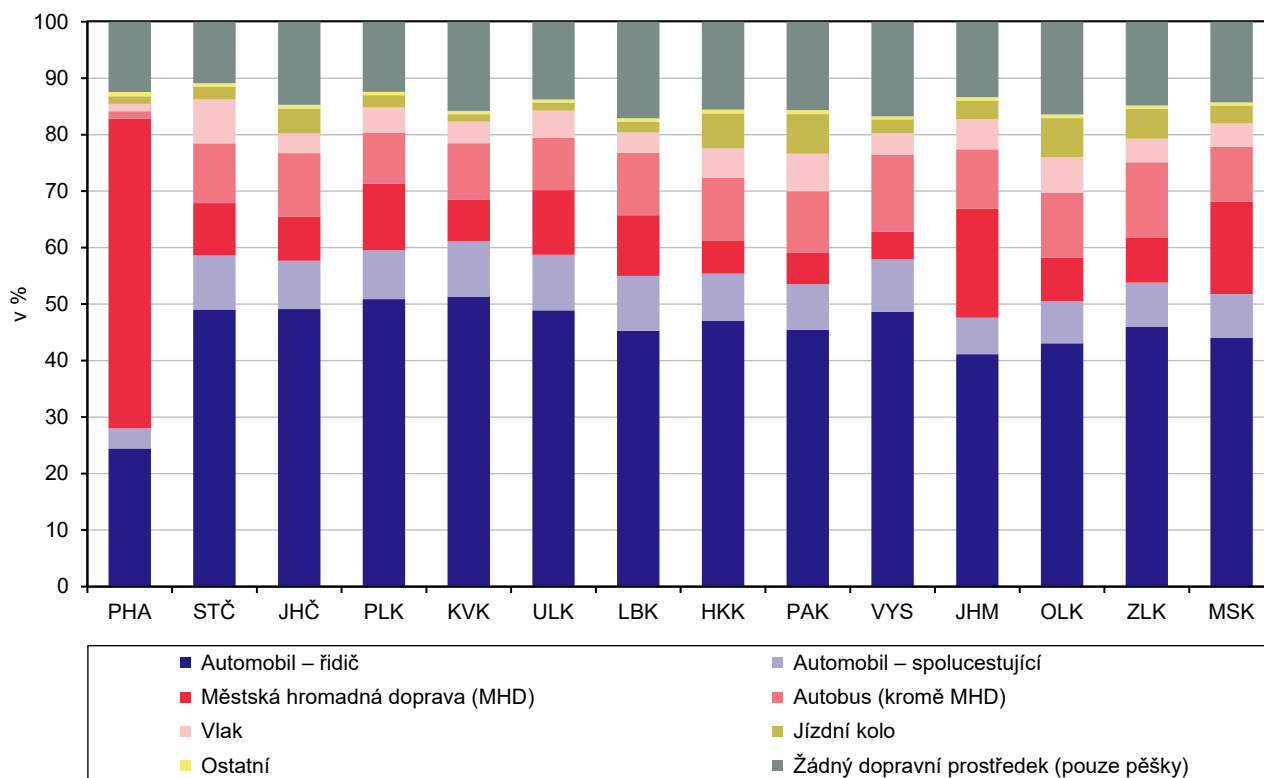

**Obydlené domy podle období výstavby nebo rekonstrukce a podle krajů**  
(ze zjištěných hodnot)

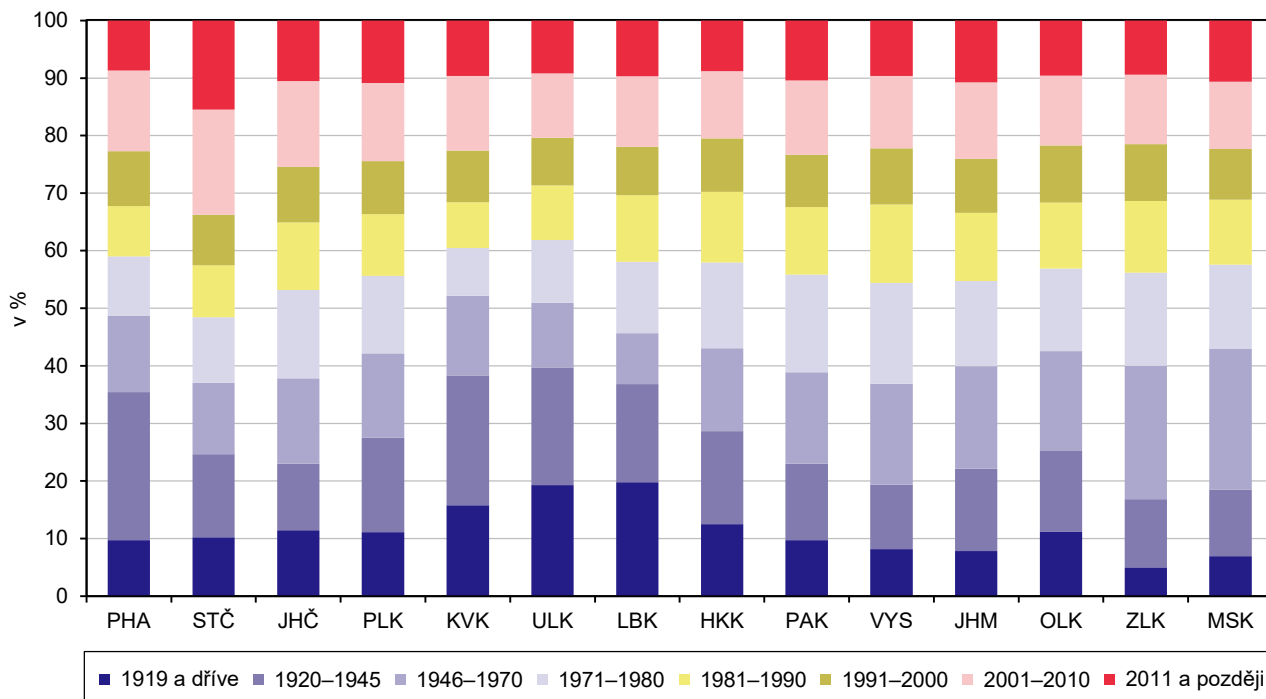

**Obydlené byty podle právního důvodu užívání bytu a podle krajů**  
(ze zjištěných hodnot)

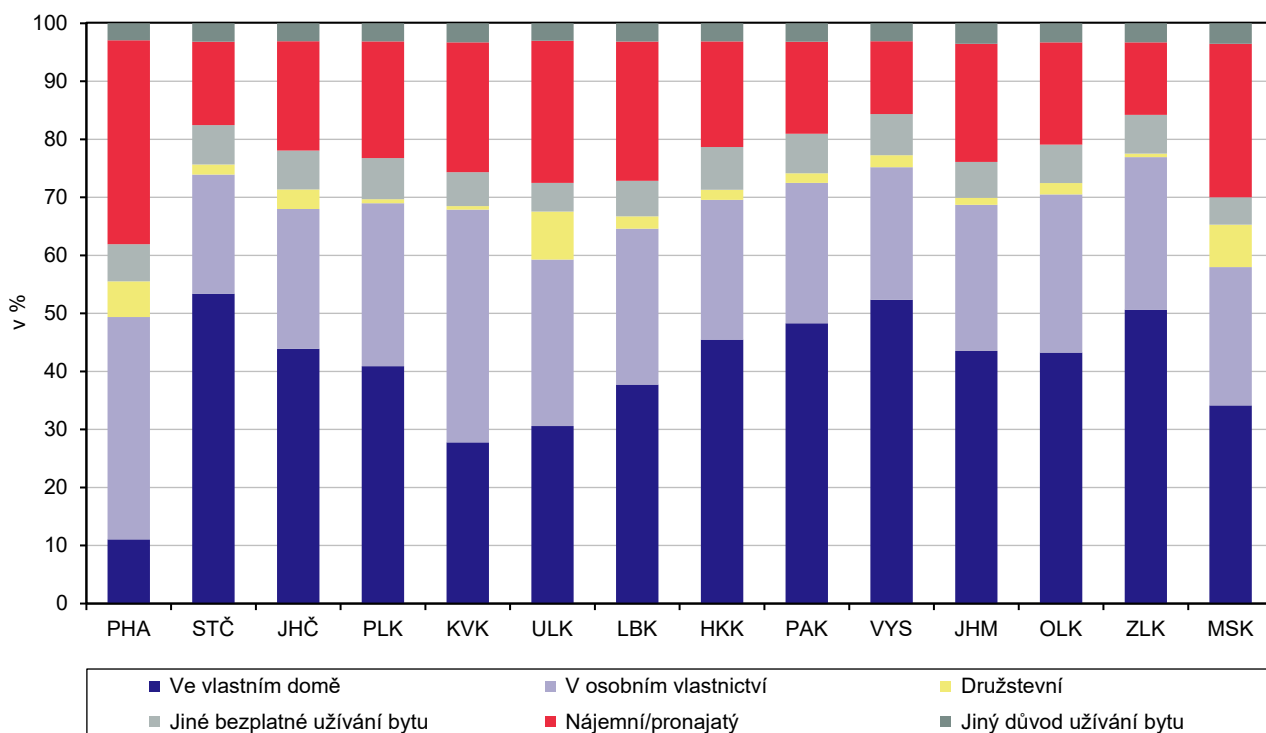

### Obydlené byty podle hlavního zdroje energie používaného k vytápění a podle krajů (ze zjištěných hodnot)

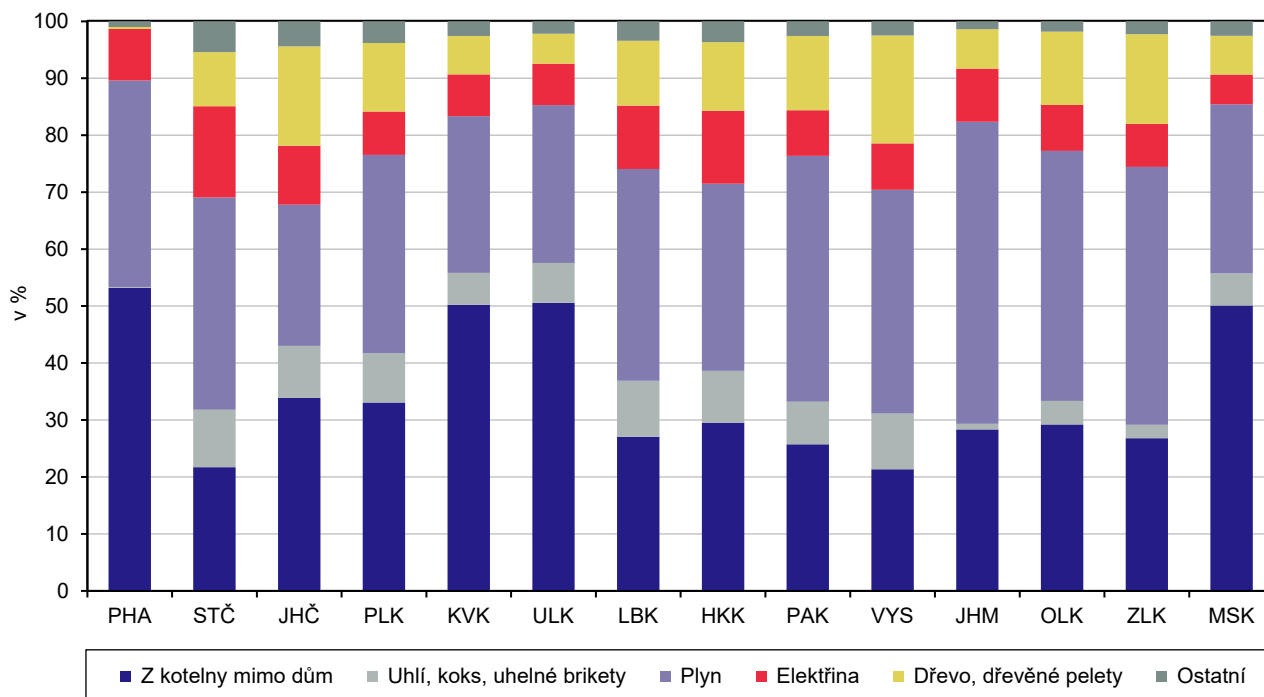

### Hospodařící domácnosti podle typu domácnosti a podle krajů

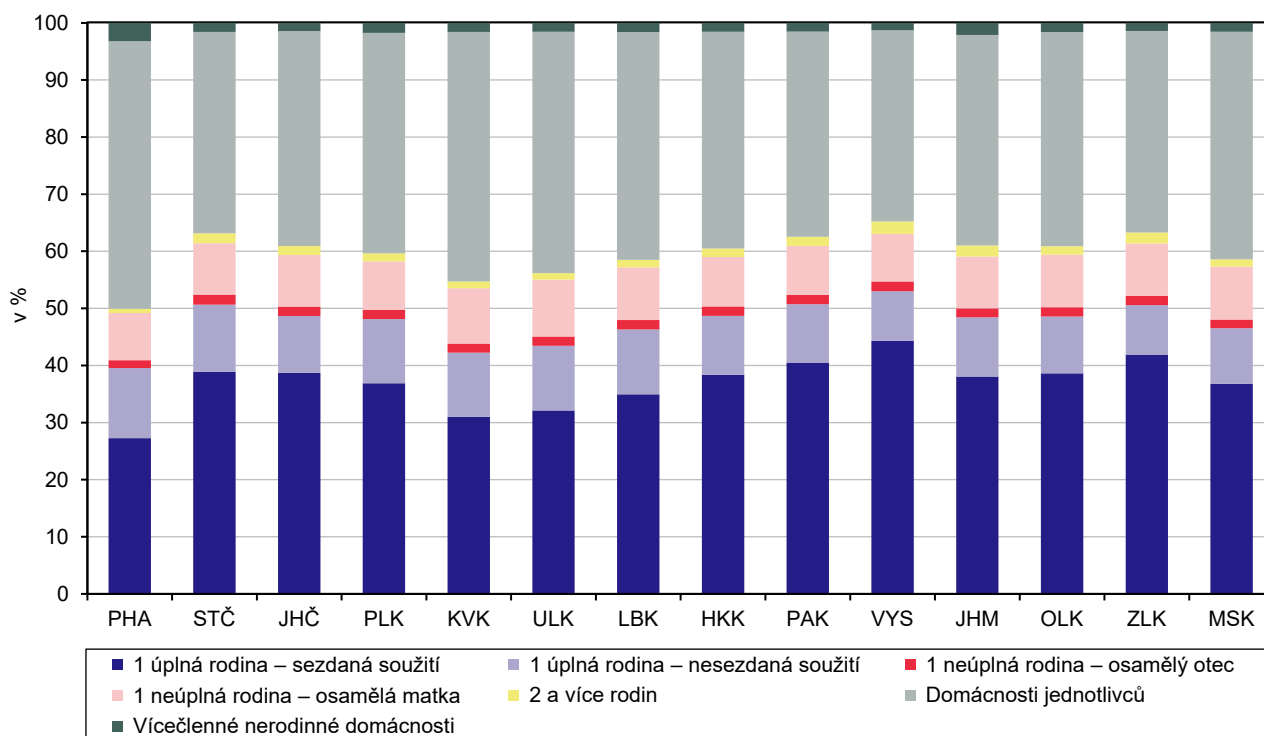

### Změna počtu obyvatel mezi sčítáními 2011 a 2021 podle správních obvodů hl. m. Prahy a krajů

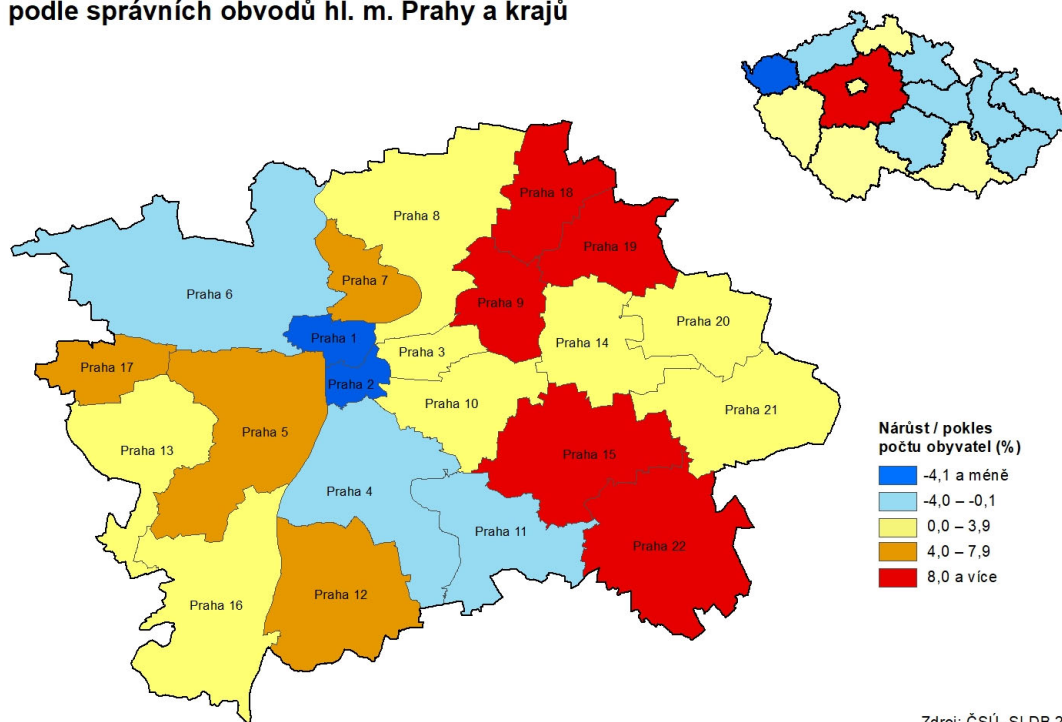

Zdroj: ČSÚ, SLDB 2021

### Obyvatelstvo s cizím státním občanstvím podle správních obvodů hl. m. Prahy a krajů

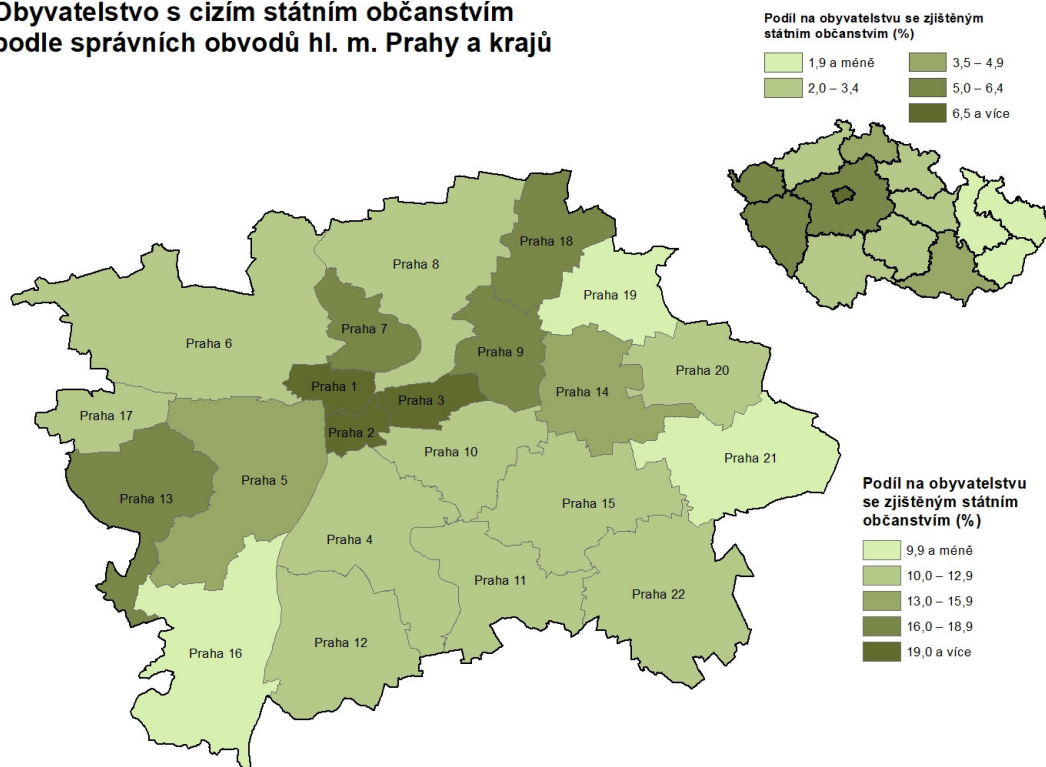

Zdroj: ČSÚ, SLDB 2021



### Věřící obyvatelstvo podle správních obvodů hl. m. Prahy a krajů

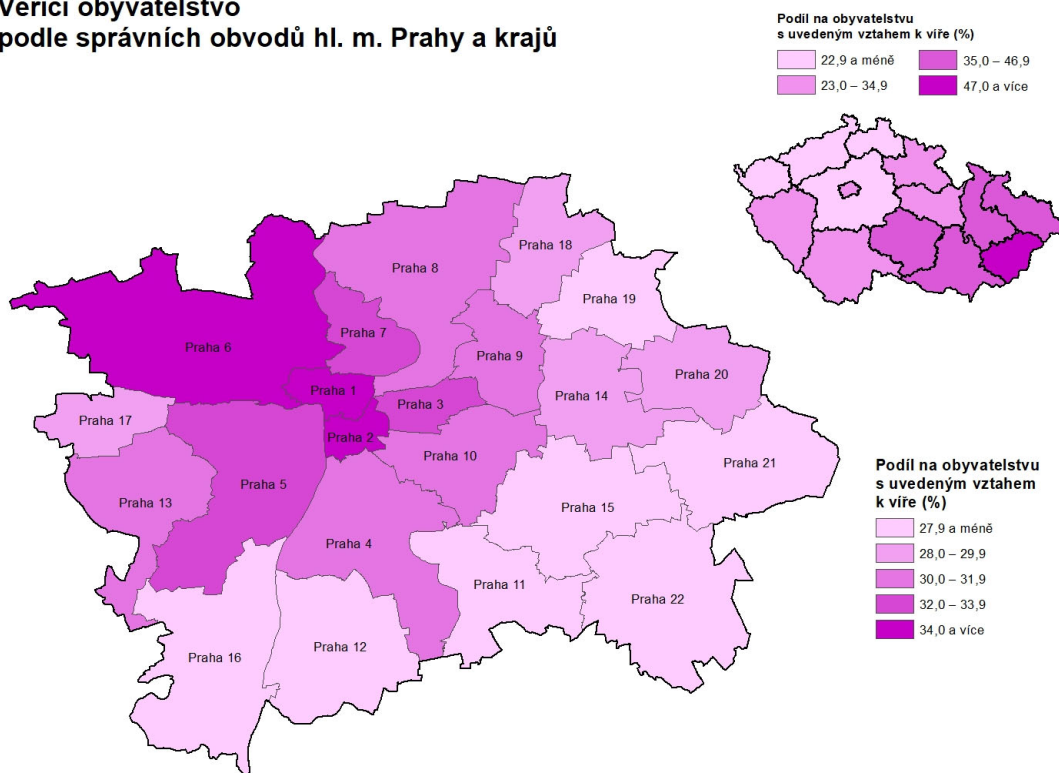

Zdroj: ČSÚ, SLDB 2021

### Obyvatelstvo ve věku 15 a více let s dosaženým vzděláním středním s maturitou nebo vyšším podle správních obvodů hl. m. Prahy a krajů

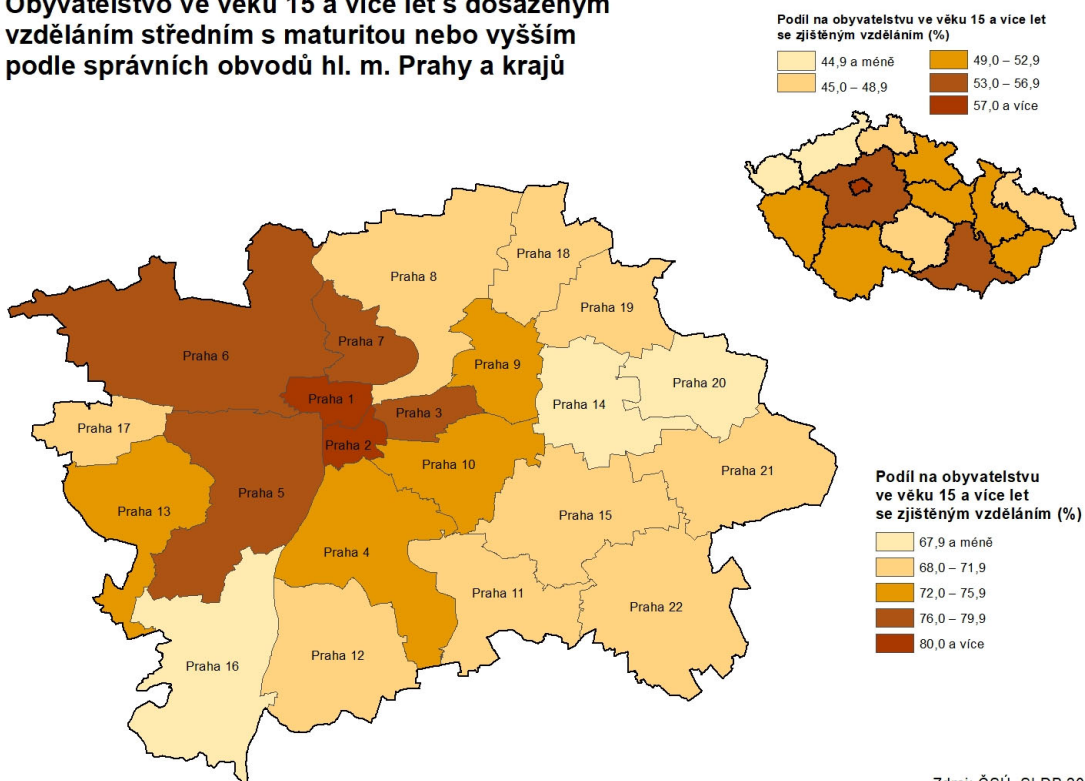

Zdroj: ČSÚ, SLDB 2021



### Obydlené rodinné domy podle správních obvodů hl. m. Prahy a krajů

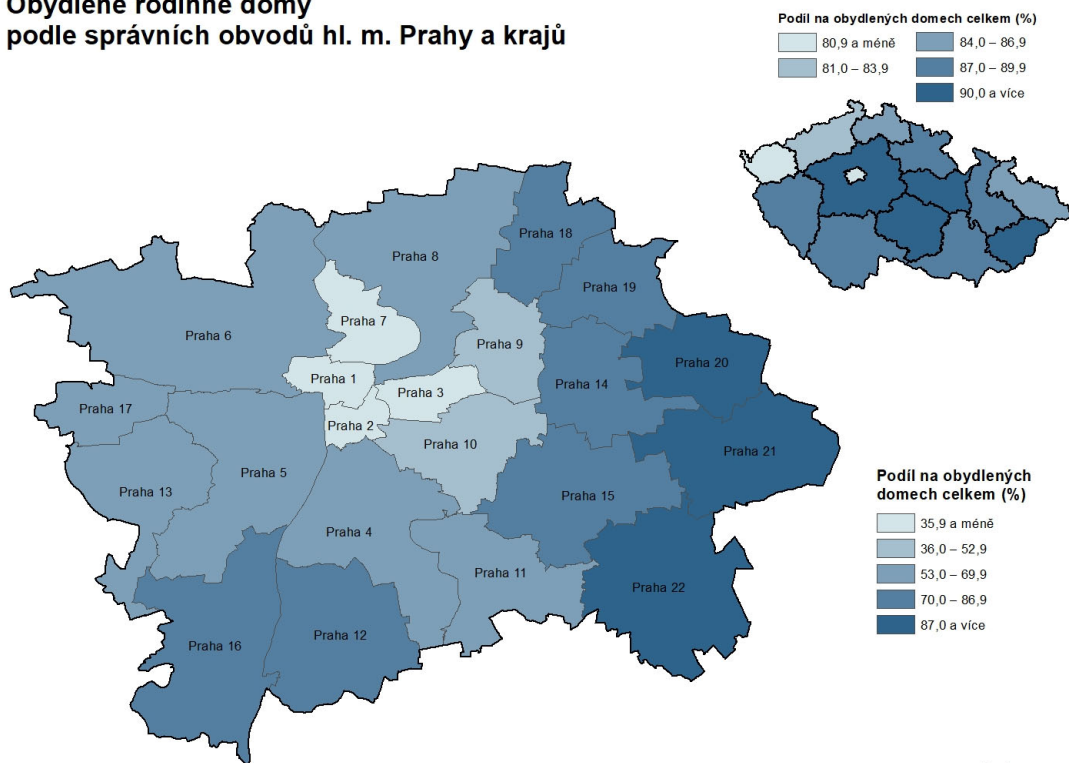

Zdroj: ČSÚ, SLDB 2021

### Obydlené byty v osobním vlastnictví podle správních obvodů hl. m. Prahy a krajů

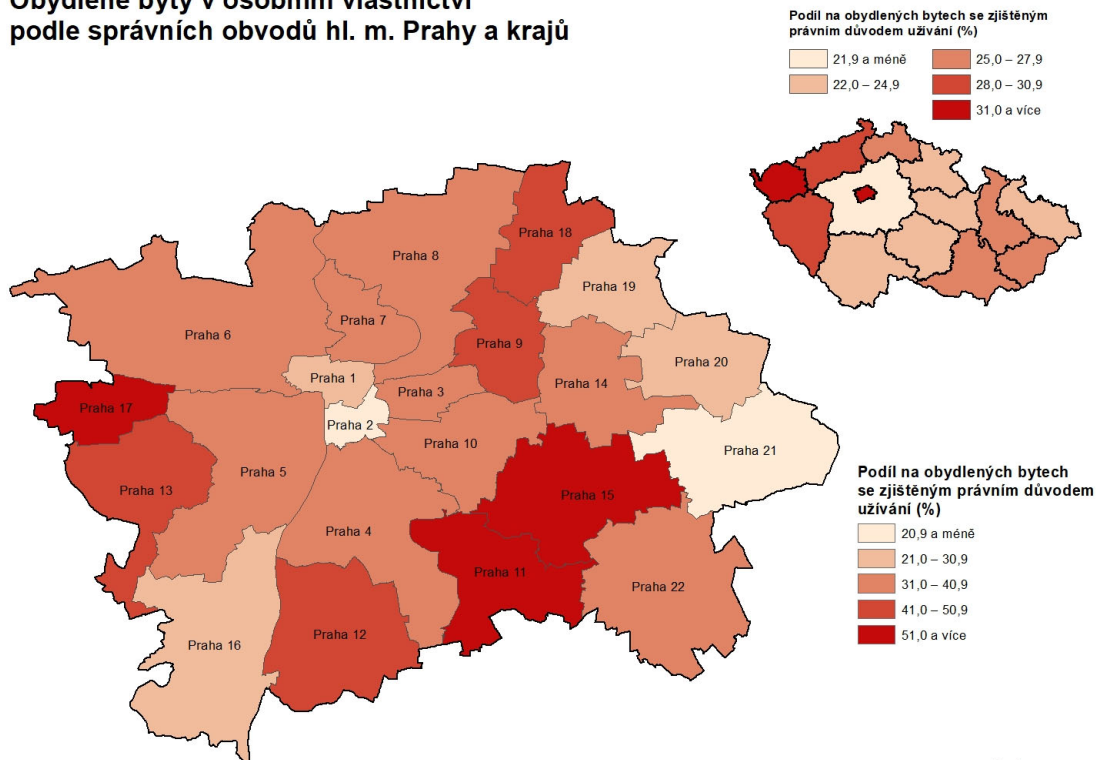

Zdroj: ČSÚ, SLDB 2021

### Hospodařící domácnosti tvořené 1 úplnou rodinou podle správních obvodů hl. m. Prahy a krajů

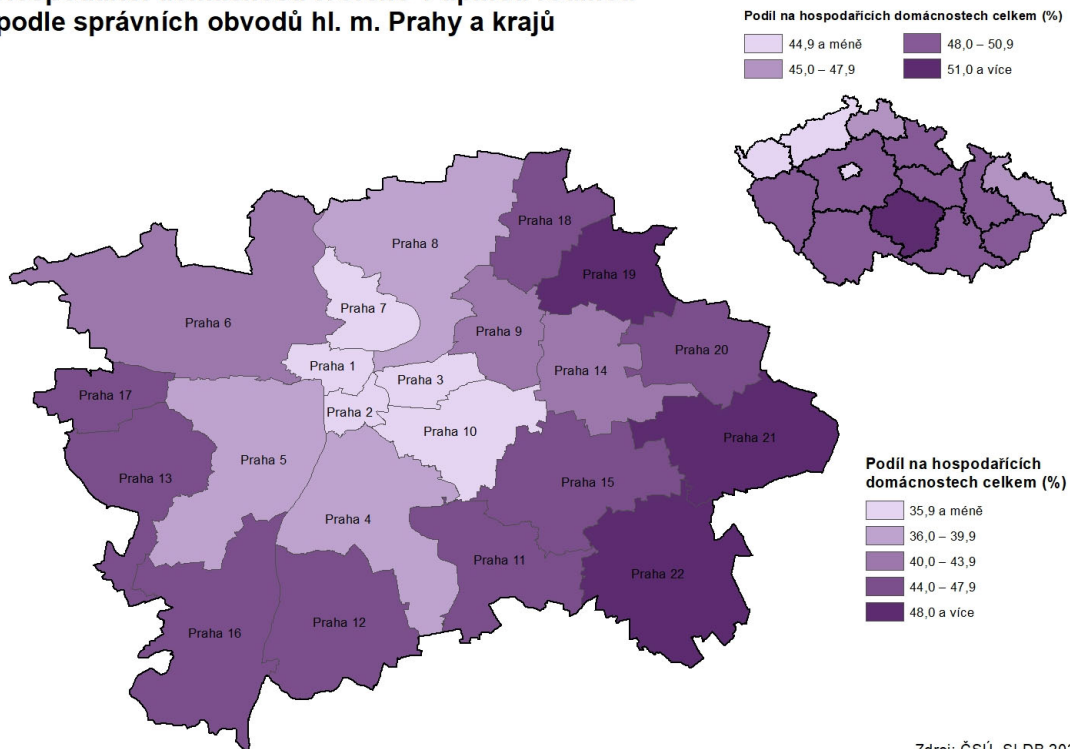

### Domácnosti jednotlivců podle správních obvodů hl. m. Prahy a krajů

