

SOUBORNÉ INFORMACE

Ročník 2008

Informace o regionech, městech a obcích

Pardubice, 4. července 2008

Kód publikace: e-13-5302-08

Č. j.: 163/2008 – 7113

Pořadové číslo v roce: 1

Statistický bulletin

Pardubický kraj

za 1. čtvrtletí 2008

elektronická publikace

Zpracoval:

Vedoucí oddělení:

Informační služby:

Kontaktní zaměstnanec:

ČSÚ, oddělení regionálních analýz a informačních služeb Pardubice

Ing. Hedvika Fialová

tel.: 466 743 480, 466 743 418, e-mail: infoservispa@czso.cz

Dana Bílková, e-mail: dana.bilkova@czso.cz

tel. 466 743 433

Český statistický úřad, Pardubice

2008

pracovní výtisk nebo tisk na zakázku (v češtině)

Zajímají Vás nejnovější údaje o inflaci, HDP, obyvatelstvu, průměrných mzdách a mnohé další?
Dozvíte se je na internetových stránkách ČSÚ:

www.czso.cz

Údaje o Pardubickém kraji naleznete také na internetových stránkách ČSÚ Pardubice

www.pardubice.czso.cz

OBSAH

METODICKÉ VYSVĚTLIVKY	4
SOUHRNNÝ PŘEHLED	11

SOCIÁLNÍ A EKONOMICKÝ VÝVOJ PARDUBICKÉHO KRAJE

A. Vybrané ukazatele vývoje hospodářství kraje	17
B. Mezikrajské srovnání vybraných ukazatelů	18
C. Meziokresní srovnání vybraných ukazatelů	20
D. Obyvatelstvo	21
E. Zaměstnanost a mzdy	28
F. Výběrové šetření pracovních sil	30
G. Nezaměstnanost	33
H. Organizační statistika	41
I. Stavební ohlášení a povolení	45
J. Bytová výstavba	47
K. Zemědělství	49
L. Průmysl	52
M. Stavebnictví	54
N. Ceny v krajích ČR	57
O. Cestovní ruch	60
P. Vybrané ukazatele vývoje hospodářství v ČR	63

DOPLŇUJÍCÍ INFORMACE

Q. Pracovní neschopnost pro nemoc a úraz	70
R. Vybrané údaje o správních obvodech obcí s rozšířenou působností Pardubického kraje	73
S. Kriminalita a dopravní nehody	99

ANALYTICKÉ INFORMACE

Věkové složení obyvatelstva Pardubického kraje v roce 2007	101
Pracovní neschopnost v Pardubickém kraji a jeho okresech v roce 2007	104
NABÍDKA PUBLIKACÍ	110
KONTAKTNÍ MÍSTA	114

METODICKÉ VYSVĚTLIVKY

OBYVATELSTVO

Základem pro údaje o počtu a struktuře obyvatelstva jsou výsledky sčítání lidu, domů a bytů, která jsou uskutečňována zhruba v desetiletých intervalech. Z výsledků cenů jsou k dispozici data o obyvatelstvu v nejpodrobnějším územním členění (až do základních sídelních jednotek). Na tyto výsledky pak průběžně navazují bilance demografických událostí, vycházející ze statistických hlášení řady Obyv 1-4 o sňatcích, narozeních, úmrtích (příčiny smrti jsou stanoveny podle Mezinárodní statistické klasifikace nemocí a přidružených zdravotních problémů - 10. revize) a rozvodech. Zdrojem dat o stěhování je od roku 2005 Cizinecký informační systém a Informační systém evidence obyvatel. Údaje jsou zveřejňovány čtvrtletně v členění do krajů a okresů, (v Praze také do správních obvodů a městských částí), jednou ročně pak i do jednotlivých obcí.

Od roku 2001 jsou tedy demografické údaje výsledkem zpracování bilancí, navazujících na výsledky sčítání lidu, které se uskutečnilo k 1. 3. 2001. Údaje o stavech a pohybu obyvatelstva se týkají obyvatel, kteří mají na území ČR trvalé bydliště, od roku 2001 včetně cizinců s tzv. dlouhodobým pobytem (tj. s pobytem na základě víza nad 90 dnů podle zákona č. 326/1999 Sb.). V údajích jsou obsaženy i události (sňatky, narození a úmrtí) občanů s trvalým bydlištěm na území ČR, které nastaly v cizině.

Údaje pro intenzitní ukazatele hrubých relativních měr demografických událostí jsou vztaženy na 1 000 obyvatel středního stavu. Obecně vyjadřuje střední stav obyvatelstva počet obyvatel daného území bilancovaný k okamžiku, který byl zvolen za střed sledovaného období. Za střední stav obyvatelstva v kalendářním roce je tedy považován počet obyvatel k 1. 7. sledovaného roku. Střední stav obyvatel za jiná období se zjišťuje jako aritmetický průměr středních stavů příslušných měsíců.

Kojenecká úmrtnost udává počet zemřelých kojenců (do 1 roku věku) připadající na 1 000 živě narozených dětí v příslušném období. Novorozenecká úmrtnost udává počet zemřelých novorozenců (do 28 dnů) připadající na 1 000 živě narozených dětí v příslušném období. Publikované hrubé míry jednotlivých demografických procesů (porodnost, úmrtnost a pod.) jsou ovlivněny mimo jiné i věkovou strukturou obyvatelstva příslušného území.

ZAMĚSTNANOST A MZDY

V tomto úseku jsou údaje zpracovány v podnikatelské sféře za ekonomické subjekty s 20 a více zaměstnanci (právnícké i fyzické osoby), v odvětví finančního zprostředkování bez ohledu na počet zaměstnanců. V nepodnikatelské sféře jsou do zpracování zahrnuty všechny organizace bez ohledu na počet zaměstnanců.

Územní třídění je provedeno podle sídla vykazujícího ekonomického subjektu (tedy včetně provozoven dislokovaných na jiném území - tzv. podniková metoda).

Do průměrného evidenčního počtu zaměstnanců (ve fyzických osobách) se zahrnují všichni stálí i dočasní zaměstnanci, kteří jsou ke zpravodajské jednotce v pracovním, služebním nebo členském poměru (kde součástí členství je pracovní vztah). Nezahrnují se např. ženy na mateřské dovolené, osoby na rodičovské dovolené (nepracují-li současně v pracovním poměru), učni, osoby pracující pro firmu na základě dohod o pracích konaných mimo pracovní poměr, osoby vykonávající veřejné funkce (např. poslanci, senátoři, uvolnění členové zastupitelstev všech stupňů, soudci aj.). Průměrný evidenční počet zaměstnanců přepočtený vyjadřuje přepočtený počet na plně zaměstnané (s plnou pracovní dobou).

Průměrná hrubá měsíční mzda představuje podíl mezd bez ostatních osobních nákladů připadající na jednoho zaměstnance evidenčního počtu za měsíc. Do mezd se zahrnují základní mzdy a platy, příplatky a doplňky ke mzdě nebo platu, prémie a odměny, náhrady mezd a platů, odměny za pracovní pohotovost a jiné složky mzdy nebo platu, které byly v daném období zaměstnancům zúčtovány k výplatě. Jedná se o hrubé mzdy, tj. před snížením o pojistné na všeobecné zdravotní pojištění a sociální zabezpečení, zálohové splátky daně z příjmů fyzických osob a další zákonné nebo se zaměstnancem dohodnuté srážky.

METODICKÉ VYSVĚTLIVKY

VÝBĚROVÉ ŠETŘENÍ PRACOVNÍCH SIL

Výběrové šetření pracovních sil je prováděno v náhodně vybraných bytech (0,6 % všech trvale obydlených bytů). Všechny zjištěné údaje jsou převáženy četností jednotlivých věkových skupin mužů a žen. Skutečná hodnota míry nezaměstnanosti v ČR leží s 95 % pravděpodobností v intervalu ± 4 % ze svého odhadu (tj. $\pm 0,3$ procentního bodu). Na úrovni krajů je tento interval podstatně širší a pohybuje se od ± 10 % z odhadu v kraji Moravskoslezském po ± 23 % z odhadu v hl. m. Praha.

Do počtu zaměstnaných jsou zahrnuty všechny osoby patnáctileté a starší, které během referenčního týdne příslušely mezi zaměstnance, členy produkčních družstev, pracující na vlastní účet, zaměstnavatele či pomáhající rodinné příslušníky.

Za nezaměstnané se považují všechny osoby patnáctileté a starší, které ve sledovaném období byly bez práce, aktivně ji hledaly a byly připraveny k nástupu do zaměstnání nejpozději do 14 dnů. Za nezaměstnané jsou považováni i ti, kteří již práci našli, ale nástup je stanoven nejpozději za 14 dnů.

Míra ekonomické aktivity vyjadřuje podíl počtu zaměstnaných a nezaměstnaných (pracovní síly) na počtu všech osob starších patnácti let.

Obecná míra nezaměstnanosti vyjadřuje podíl počtu nezaměstnaných osob na celkové pracovní síle (součet všech zaměstnaných a nezaměstnaných) - udává se v %.

NEZAMĚSTNANOST (PODLE ÚDAJŮ MPSV)

Údaje o nezaměstnanosti jsou převzaty z informačního systému Ministerstva práce a sociálních věcí (podle evidence úřadů práce). Neumístění uchazeči o práci jsou občané trvale bydlící na příslušném území, kteří nejsou v pracovním nebo obdobném vztahu k zaměstnavateli, ani nevykonávají samostatnou výdělečnou činnost a požádali úřad práce o zprostředkování vhodného zaměstnání.

Míra registrované nezaměstnanosti se vypočte jako podíl vyjádřený v procentech, kde v čitateli je počet dosažitelných, neumístěných uchazečů o zaměstnání, občanů ČR a občanů EU (EHP), vedených úřady práce podle bydliště uchazeče ke konci sledovaného měsíce. Jedná se o evidované nezaměstnané, kteří nemají žádnou objektivní překážku pro přijetí do zaměstnání a při nabídce vhodného pracovního místa mohou do něj bezprostředně nastoupit (nejsou ve vazbě, ve výkonu trestu, nepobírají peněžitou pomoc v mateřství, hmotné zabezpečení po dobu mateřské dovolené, nejsou v pracovní neschopnosti, nejsou zařazeni do rekvalifikačních kurzů a nevykonávají krátkodobé zaměstnání). Jmenovatel tvoří pracovní sílu, tj. počet zaměstnaných v národním hospodářství s jediným nebo hlavním zaměstnáním podle výsledků výběrového šetření pracovních sil (VŠPS - klouzavý průměr posledních čtyř čtvrtletí) + počet pracujících cizinců ze třetích zemí s platným povolením k zaměstnávání, zaměstnaných občanů EU registrovaných ÚP (klouzavý průměr posledních 12-ti měsíců) a cizinců s platným živnostenským oprávněním (klouzavý průměr za poslední 2 pololetí) + přesná evidence registrovaných – dosažitelných, neumístěných uchazečů o zaměstnání, občanů ČR a občanů EU (EHP), vedená úřady práce podle bydliště uchazeče.

ORGANIZAČNÍ STATISTIKA

Datovým zdrojem pro organizační strukturu národního hospodářství je Registr ekonomických subjektů (dále jen RES), který vytváří a spravuje ČSÚ na základě zákona č. 89/1995 Sb., o státní statistické službě ve znění pozdějších předpisů. RES obsahuje atributy ekonomických subjektů, členěné do jednotlivých evidenčních záznamů, které jsou významné pro statistické sledování jednotky.

V RES jsou evidovány **ekonomické subjekty**, tj. právnické osoby včetně organizačních složek státu a dále fyzické osoby, které mají postavení podnikatele. RES je průběžně aktualizován daty z obchodního rejstříku, živnostenských úřadů, z administrativních zdrojů a ze statistických zjišťování.

Právnické osoby zahrnují sdružení fyzických nebo právnických osob. Nejčastějším představitelem těchto sdružení jsou subjekty vytvářené podle obchodního zákoníku: obchodní společnosti, komanditní společnosti, společnosti s ručením omezeným, akciové společnosti. Dalším typem sdružení jsou občanská sdružení, politická hnutí a strany, odbory, zájmová a církevní sdružení, komory (notářů, architektů, lékárníků atd.). Další skupinu tvoří účelová sdružení majetku, která představují různé nadace (fondy) zřízené k obecně

METODICKÉ VYSVĚTLIVKY

prospěšným cílům. Jednotky územní samosprávy jsou jednotky zřízené zákonem upravujícím samosprávu obce, což se týká i vyšších či nižších jednotek samosprávních. Kromě toho mezi právnické osoby patří i jiné subjekty, o kterých to stanoví zákon - banky, spořitelny, příspěvkové, státní a družstevní podniky a řada subjektů zřízených přímo zákonem (rozhlas, TV).

Fyzické osoby zahrnují soukromé podnikatele podnikající dle živnostenského zákona, samostatně hospodařící rolníky, zemědělské podnikatele – fyzické osoby a dále fyzické osoby provozující jinou podnikatelskou činnost podle zvláštních předpisů.

Členění RES podle převažující činnosti odpovídá sekcím a subsekcím odvětvové klasifikace ekonomických činností. Členění podle zařazení subjektů do institucionálních sektorů vychází z Číselníku institucionálních sektorů a subsektorů.

STAVEBNÍ OHLÁŠENÍ A POVOLENÍ

Údaje o podaných stavebních ohlášeních a vydaných stavebních povoleních (SOP) jsou zpracovány na základě výkazů předkládaných jednotlivými stavebními úřady, odbory dopravy a životního prostředí krajských úřadů, pověřených obecních úřadů a újezdními úřady. Stavební ohlášení a stavební povolení odpovídají zákonu č. 183/2006 Sb., o územním plánování a stavebním řádu (stavební zákon) se stanovením závazných podmínek pro provedení a užívání stavby. Orientační hodnota staveb zahrnuje celkové náklady včetně technologie (v běžných cenách) vynaložené na přípravu, realizaci a uvedení stavby do provozu.

Nová výstavba představuje zcela novou konstrukci, nové stavební dílo. Změnami dokončených staveb se rozumí nástavby, jimiž se stavby zvyšují, přístavby, jimiž se stavby půdorysně rozšiřují a které jsou vzájemně provozně propojeny s dosavadní stavbou, dále vestavby, tj. stavební úpravy, při nichž se zachovává vnější půdorysné i výškové ohraničení stavby.

Ochranou životního prostředí se rozumí stavební akce k ochraně čistoty vod, ovzduší a klimatu, k ekologické likvidaci nebo využití odpadů, k ochraně přírody a krajiny, na rekultivaci půdy a k omezení působení fyzikálních faktorů na životní prostředí.

Údaje o zrušených bytech vycházejí z údajů o změnách v užívání staveb (§ 126 stavebního zákona) a odstraňování staveb (§ 128 stavebního zákona).

BYTOVÁ VÝSTAVBA

Údaje o bytové výstavbě jsou zpracovány z měsíčního statistického výkaznictví, ke kterému mají výkaznickou povinnost stavební úřady. Zahrnují celou bytovou výstavbu na území (včetně nástaveb, vestaveb a přístaveb), kterou vznikají nové byty. Nejsou zahrnuty byty vzniklé změnou účelu užívání bez stavebních úprav. Údaje jsou zpracovány územní metodou a relevantní k území krajů i okresů.

Stavby pro bydlení jsou bytové budovy, u nichž převažuje funkce bydlení, rodinné domy a nástavby, vestavby a přístavby k nim. Bytem se rozumí místnost nebo soubor místností, které jsou podle rozhodnutí stavebního úřadu určeny k bydlení a mohou svému účelu sloužit jako samostatné bytové jednotky. Byty zahájené (ohlášené i povolené) jsou takové, na které bylo ve sledovaném období podáno stavební ohlášení o provedení jednoduchých staveb podle §104 odst. 2, písmeno a) až d) nebo vydáno stavební povolení podle §115 se závaznými podmínkami pro provedení a užívání stavby ve smyslu stavebního zákona. Byty dokončené jsou byty v dokončených budovách, které vyžadovaly stavební ohlášení nebo povolení anebo byla stavba prováděna na podkladě veřejnoprávní smlouvy (§116) nebo certifikátu vydaného autorizovaným inspektorem (§117) a lze je užívat na základě oznámení stavebnímu úřadu (§120) nebo kolaudačního souhlasu (§122). Počty rozestavených bytů představují rozdíl mezi zahájenými a dokončenými byty k poslednímu dni sledovaného období.

METODICKÉ VYSVĚTLIVKY

ZEMĚDĚLSTVÍ

Statistické zjišťování o výrobě masa je prováděno měsíčně výkazem, který předkládají ekonomické subjekty v zemědělství a potravinářském průmyslu zabývající se porážkami velkých hospodářských zvířat. Soubor zpravodajských jednotek je tvořen na základě seznamu provozních jatek, sanitních jatek a porážkových míst podle evidence Státní veterinární správy.

Údaje o prodeji vybraných rostlinných výrobků se zjišťují v podnikatelských subjektech (se sídlem na příslušném území), zabývajících se rostlinnou výrobou a s výměrou zemědělské půdy nad 10 ha. Přitom údaje za podniky s výměrou nad 1 000 ha jsou zjišťovány plošně, za ostatní podniky výběrově s dopočtem na celek (výběr 11 - 100 ha 3 %, 101 – 1 000 ha 30 %).

PRŮMYSL

Údaje jsou publikovány za podnikatelské subjekty s převažující průmyslovou činností se 100 a více zaměstnanci, které jsou zařazeny podle Odvětvové klasifikace ekonomických činností (OKEČ) do odvětví (subkategorií) 10 až 41. Klasifikace člení průmysl na tři základní skupiny (kategorie):

C - Dobývání nerostných surovin

D - Zpracovatelský průmysl

E - Výroba a rozvod elektřiny, plynu a vody

Údaje jsou zjišťovány podnikovou metodou, tedy za podniky se sídlem na příslušném území, včetně jejich závodů a provozoven v jiných krajích. Vzhledem k nižší relevantnosti k příslušnému území nejsou údaje již dále členěny do okresů. V kategorii 100 a více zaměstnanců je zjišťování úplné.

Od roku 2007 došlo ve výkaznické povinnosti ke změně publikování průměrného evidenčního počtu zaměstnanců ve fyzických osobách na přepočtené osoby. Průměrný evidenční počet zaměstnanců a průměrná mzda jsou v metodické části „Zaměstnanost a mzdy“.

Tržby za prodej vlastních výrobků a služeb se oceňují v základních běžných cenách, které fakturuje výrobce kupujícímu, a jsou vedeny na účtech 601 a 602. Nezahrnují daň na výrobu a výrobky (DPH, spotřební daň, clo). Tržby z průmyslové činnosti zahrnují tržby (příjmy) za prodej vlastních průmyslových výrobků a služeb průmyslové povahy prodaných externím odběratelům.

Počínaje lednem 2007 ČSÚ v souladu s metodikou Eurostatu přešel v krátkodobé statistice průmyslu na publikování měsíčních údajů o počtu zaměstnaných osob. Na rozdíl od dříve publikovaného průměrného evidenčního počtu zaměstnanců nový ukazatel zahrnuje i osoby pracující na dohody o pracích mimo pracovní poměr a ostatní zaměstnané, kteří se podílejí na práci ve firmě a nejsou s ní v pracovním poměru. Nově se jedná o počty přepočtené na plný pracovní úvazek. Přejít se odráží i ve výpočtu ukazatele průměrné mzdy a produktivity práce. Meziroční srovnatelnost publikovaných údajů je zajištěna.

STAVEBNICTVÍ

Výkaznická povinnost vyplývá ze zákona pro podnikatelské subjekty se sídlem na příslušném území, které mají převažující činnost stavební (OKEČ 45) a počet zaměstnanců 20 a více. Při vědomí toho, že se jedná o podniky se sídlem na příslušném území (nemusejí zde vyvíjet svou činnost), je možno publikovat údaje za kraje i za okresy.

Stavební práce provedené podle dodavatelských smluv (hodnota „S“) představují celkovou hodnotu výkonů ze stavební činnosti a z přijatých poddodávek prací od jiných organizací. Nepatří sem poddodávky pro jiné dodavatele stavebních prací ani dodávky prací realizované mezi závodovými jednotkami vlastní organizace. Vykazují se bez daně z přidané hodnoty. Stavební práce podle dodavatelských smluv se rozdělují na práce provedené v tuzemsku a v zahraničí. Tuzemské stavební práce jsou členěné podle druhu provedených prací na stavební práce na nové výstavbě, rekonstrukci a modernizaci, na stavební práce na opravách a údržbě a na ostatní stavební práce. Stavební práce v zahraničí zahrnují objem stavebních prací provedených pro konečného uživatele v zahraničí včetně přijatých poddodávek od jiných organizací.

METODICKÉ VYSVĚTLIVKY

Základní stavební výroba - stavební práce provedené vlastními pracovníky (hodnota „ZSV“) - představuje objem prací, které organizace provedla pracovníky zahrnutými do jejího evidenčního počtu (vč. produktivní práce učňů). Součástí ZSV je i objem prací na nové výstavbě a rekonstrukcích a modernizacích pro vlastní organizaci i pro jiné stavební organizace.

V průměrném evidenčním počtu zaměstnanců nejsou zahrnuti zaměstnanci, kteří pro stavební podniky pracují přes agentury práce. Dále není podchycen počet cizinců pracujících ve stavebnictví.

CESTOVNÍ RUCH

Do statistického šetření o kapacitě ubytovacích zařízení byla zahrnuta hromadná ubytovací zařízení sloužící cestovnímu ruchu, provozovaná na komerčním principu právníky nebo fyzickými osobami. Individuální ubytovací zařízení (ubytování v soukromí) nejsou šetřena od r. 2002. Zjišťování je založeno na využívání specifického registru ubytovacích zařízení (RUBT), ubytovací zařízení vykazují stav k 31. prosinci nebo ke dni ukončení provozu.

Hromadná ubytovací zařízení jsou zařízení s minimálně pěti pokoji nebo deseti lůžky, která pravidelně (nebo nepravidelně) poskytují přechodné ubytování hostům. Mezi hromadná ubytovací zařízení patří hotely, penziony, turistické ubytovny, chatové osady, kempy a ostatní ubytovací zařízení (např. léčebné lázně, rekreační zařízení podniků, školící střediska).

Hotel je ubytovací zařízení s nejméně 10 pokoji pro hosty s různým rozsahem poskytovaných služeb (podle třídy). Penzion je ubytovací zařízení s nejméně 5 pokoji, nebo 10 lůžky pro hosty, s omezenějším rozsahem a nižší úrovní poskytovaných služeb. Kemp je ubytovací zařízení pro přechodné ubytování ve vlastním zařízení hostů, případně i v ubytovacích objektech provozovatele. Chatová osada je ubytovací zařízení pro přechodné ubytování hostů výhradně v ubytovacích objektech provozovatele.

Pro výpočet hrubého využití lůžek je užit celkový počet stálých lůžek v ubytovacím zařízení, výpočet čistého využití lůžek vychází z počtu lůžek, která byla skutečně k dispozici.

Od roku 2006 se ve výstupech o návštěvnosti používá namísto pojmu "cizinci" metodicky přesnější výraz "nerezidenti".

PRACOVNÍ NESCHOPNOST

Zpravodajskou jednotkou pro účely evidence a statistického vykazování pracovní neschopnosti pro nemoc a úraz jsou všechny nefinanční podniky, finanční instituce, organizace rozpočtové, příspěvkové, družstevní (výrobní družstva, zemědělská družstva a jiné družstevní organizace), soukromé neziskové instituce sloužící domácnostem atd. (popř. jejich nižší organizační složky, resp. organizační seskupení), pokud tyto jednotky samostatně provádějí agendu nemocenského pojištění. Do zpracování byly dále zařazeny sumáře, které v rámci tohoto statistického zjišťování předkládají Okresní správy sociálního zabezpečení za ty organizace, které samy nelikvidují nemocenské pojištění. Vzhledem k tomu, že uvedené sumáře nejsou předkládány v odvětvovém členění (OKEČ), byly celé zahrnuty do položky „nezjištěno“.

Způsob výpočtu relativních ukazatelů:

Četnost případů na 100 pojištěnců = nově hlášené případy pracovní neschopnosti x 100 / průměrný počet osob nemocensky pojištěných

Průměrná délka trvání případů ve dnech = kalendářní dny pracovní neschopnosti / nově hlášené případy pracovní neschopnosti

Průměrné procento pracovní neschopnosti = kalendářní dny pracovní neschopnosti x 100 / (průměrný počet osob nemocensky pojištěných x počet kalendářních dnů ve sledovaném období)

Průměrný denní stav práce neschopných = kalendářní dny pracovní neschopnosti / počet kalendářních dnů ve sledovaném období

METODICKÉ VYSVĚTLIVKY

CENY

Od počátku roku 2007 jsou Českým statistickým úřadem nově uváděny **cenové indexy výrobců**, které jsou vypočteny podle nových revidovaných indexních schémat, vycházejících za struktury roku 2005.

To má za následek úplnou revizi jednotlivých cenových okruhů v průběhu roku 2006. Byly revidovány váhové systémy, výběry cenových reprezentantů cen výrobců i zpravodajských jednotek (respondentů). Zmíněné váhy byly stanoveny na základě tržeb a výnosů v roce 2005.

Zároveň s tím došlo u cenových indexů cen výrobců ke změně základního období: pro indexy cen zemědělských výrobců, stavebních prací a tržních služeb se jím stal průměr roku 2005; pro index cen průmyslových výrobců je jím však pouze prosinec roku 2005. Existence jednotného indexního referenčního období pro všechny cenové indexy však zachována zůstala – je jím průměr roku 2005.

Samotné cenové indexy jsou vypočítávány na základě cen za výběrové soubory reprezentantů a vybrané zpravodajské jednotky agregací jednoduchých indexů cen reprezentantů do úhrnů pomocí výpočetního vzorce typu Laspeyres v modifikované podobě. Pro tento výpočet se používají stálé váhy z roku 2005.

Od roku 2007 jsou publikovány i cenové **indexy spotřebitelských cen**, vypočtené podle nových revidovaných indexních schémat, která vycházejí ze struktury spotřeby domácností v roce 2005.

V rámci komplexní revize, která probíhala za jednotlivé cenové okruhy v průběhu roku 2005, byly revidovány váhové systémy a výběry cenových reprezentantů spotřebitelských cen. Použitá klasifikace je platná klasifikace konečné spotřeby CZ-COICOP (Classification of Individual Consumption by Purpose). Váhy byly stanoveny na základě výdajů domácností ze statistiky rodinných účtů. Údaje byly korigovány statistikou národních účtů.

Současně došlo u cenových indexů spotřebitelských cen ke změně ceny základního období, kterým u nových cenových indexů publikovaných od roku 2007 je prosinec 2005. Jako jednotné indexní referenční období byl zaveden pro všechny cenové indexy průměr roku 2005.

Cenové indexy jsou vypočítávány na základě zjištěných cen za výběrové soubory reprezentantů a vybrané zpravodajské jednotky agregací jednoduchých indexů cen reprezentantů do úhrnu pomocí výpočetního vzorce typu Laspeyres v modifikované podobě. Pro výpočet se používají stálé váhy z roku 2005.

K zajištění návaznosti a srovnatelnosti dosavadních časových řad indexů publikovaných do konce roku 2006 (na struktuře roku 1999) na nové indexy publikované od ledna 2007 se používají koeficienty (přepočtové můstky). Koeficient je definován jako následující podíl: meziroční index vypočtený na novém váhovém schématu dělený meziročním indexem vypočteným na původním váhovém schématu. Koeficient za prosinec 2006 pro úhrnný index spotřebitelských cen je roven 0,997.

METODICKÉ VYSVĚTLIVKY

ZNAČKY V TABULKÁCH

- nulový údaj
- 0 nenulový údaj, jehož velikost je menší než polovina jednotky v tabulce
- x číselný údaj není logicky možný
- . údaj není znám
- i.d. údaj nelze zveřejnit (individuální údaj)

Výpočty v tabulkách jsou prováděny z nezaokrouhlených údajů (včetně součtů).

SOUHRNNÝ PŘEHLED

SHRNUTÍ ZÁKLADNÍCH TENDENCÍ SOCIÁLNÍHO A EKONOMICKÉHO VÝVOJE KRAJE

V 1. ČTVRTLETÍ 2008

OBYVATELSTVO

Podle předběžné statistické bilance žilo na území Pardubického kraje k 31. březnu 2008 celkem 512 380 osob, v tom 252 157 mužů a 260 223 žen. Během prvního čtvrtletí počet živě narozených dětí převýšil počet zemřelých o 7 osob, stěhováním přibýlo 973 osob. Oproti 31. prosinci 2007 tak vzrostl **celkový počet obyvatel** o 980 osob. Celkový přírůstek obyvatel byl zaznamenán ve všech okresech kraje, s výjimkou okresu Svitavy.

Přirozenou měnou (tj. rozdílem počtu narozených a zemřelých) přibýlo nejvíce obyvatel v okrese Ústí nad Orlicí (17 osob), v okrese Pardubice činil přirozený přírůstek 5 osob. Ve zbývajících dvou okresech kraje se počet obyvatel přirozenou měnou snížil. Nejvyšší **přírůstek obyvatel stěhováním** se projevil v okresech Pardubice (656 osob) a Ústí nad Orlicí (175 osob), a to především vlivem zahraniční migrace. Ze zahraničí se na území Pardubického kraje v průběhu ledna až března 2008 přistěhovalo 948 osob, naopak do zahraničí se vystěhovalo pouze 18 osob. Celkový přírůstek stěhováním se zahraničím tak dosáhl 930 osob. Mezi přistěhovalými cizinci do kraje převládali podle státního občanství Vietnamci (33,0 %), Ukrajinci a Mongolové (shodně 20,3 %). Okolo 9 % přistěhovalých pocházelo ze Slovenska.

V průběhu prvních tří měsíců roku 2008 se v kraji živě **narodilo** 1 321 dětí, což je oproti stejnému období loňského roku o 3 děti méně. Mimo manželství se narodilo 32,3 % ze všech živě narozených dětí. Během 1. čtvrtletí roku 2008 **zemřelo** 1 314 osob, to je o 8 méně než ve stejném období roku minulého. Hlavní **příčinou smrti** i nadále zůstávají nemoci oběhové soustavy s podílem 52,5 % ze všech zemřelých, podíl druhé hlavní příčiny smrti – novotvarů – představoval 23,0 %.

V průběhu ledna až března bylo v kraji uzavřeno 251 manželství, tj. o 12 více než v prvním čtvrtletí roku 2007. Počet **sňatků** vzrostl pouze v okrese Chrudim, ve zbývajících okresech došlo k nepatrnému snížení. **Rozvedeno** bylo 293 manželství, o 28 méně než ve stejném období loňského roku.

Ve sledovaném období bylo v kraji evidováno 437 **potratů** (o 47 více než v loňském prvním čtvrtletí), z toho 224 (51 %) představovala umělá přerušování těhotenství. Potratem skončilo téměř 25 % těhotenství.

ZAMĚSTNANOST A MZDY

Počet zaměstnanců v ekonomických subjektech se sídlem na území kraje, bez podnikatelských subjektů do 20 zaměstnanců, činil v 1. čtvrtletí 2008 celkem 135,1 tis. fyzických osob, což bylo o 0,5 % více oproti 1. čtvrtletí 2007.

Průměrná hrubá měsíční mzda v kraji vzrostla v 1. čtvrtletí 2008 oproti stejnému období minulého roku o 11,1 % a činila na fyzickou osobu 19 047 Kč, v přepočtu na plně zaměstnané 19 634 Kč (nárůst o 10,9 %).

Ve srovnání s ostatními kraji se Pardubický kraj výši průměrné mzdy u fyzických osob v 1. čtvrtletí 2008 (19 047 Kč) dostal na 12. místo. Nižší mzdy zaznamenal pouze kraj Karlovarský (18 361 Kč) a Olomoucký (18 765 Kč). Pokud hodnotíme výši průměrné měsíční mzdy u osob přepočtených na plně zaměstnané (19 634 Kč), tak se Pardubický kraj mezi kraji ČR zařadil rovněž na 12. místo před Karlovarským a Olomouckým krajem.

Z porovnání tempa růstu mezd oproti stejnému období minulého roku u fyzických osob vyplývá, že se Pardubický kraj mezi kraji České republiky umístil na 2. místě s nárůstem o 11,1 %. Největší nárůst mezd byl zaznamenán v Jihomoravském kraji (o 11,3 %). Nejnižší tempo růstu mezd v 1. čtvrtletí 2008 oproti 1. čtvrtletí 2007 bylo zaznamenáno v Jihočeském kraji, a to o 8,6 %.

SOUHRNNÝ PŘEHLED

VÝBĚROVÉ ŠETŘENÍ PRACOVNÍCH SIL (VŠPS)

Počet osob s jediným nebo hlavním zaměstnáním dosáhl v Pardubickém kraji v 1. čtvrtletí 2008 celkem 240,8 tis. osob, z toho bylo 139,5 tis. mužů (57,9 %) a 101,3 tis. žen (42,1 %). V porovnání se stejným obdobím minulého roku byla celková zaměstnanost v kraji o 2,8 tis. osob vyšší. Na celkovém počtu osob v hlavním zaměstnání v celé České republice se Pardubický kraj podílí téměř 4,9 %.

Souběžně se svým hlavním zaměstnáním pracovalo v dalším zaměstnání 5,5 tis. osob. Počet pracujících v dalším zaměstnání se tak meziročně snížil o 1,2 tis. osob. Z celkového počtu 10,0 tis. osob zaměstnaných na zkrácenou pracovní dobu tvoří 86,0 % ženy.

Míra ekonomické aktivity (podíl počtu zaměstnaných a nezaměstnaných k počtu všech osob starších 15-ti let) dosáhla za obě pohlaví 57,5 % a oproti stejnému období roku 2007 se snížila o 0,5 procentního bodu.

Počet nezaměstnaných, vypočtený na základě VŠPS, činil v 1. čtvrtletí 2008 celkem 10,1 tis. osob (z toho 6,3 tis., tj. 62,3 %, tvořily ženy). Proti stejnému období minulého roku se počet nezaměstnaných snížil o 2,4 tis. osob. Obecná míra nezaměstnanosti se podle výsledků výběrového šetření meziročně snížila o 1,0 procentní bod na 4,0 %. Na celkovém počtu nezaměstnaných v ČR se Pardubický kraj podílí 4,1 %, nejvyšší podíl počtu nezaměstnaných je vykázan v Moravskoslezském kraji (20,4 %).

NEZAMĚSTNANOST (Z ÚDAJŮ MPSV)

Počet neumístěných uchazečů o zaměstnání evidovaných na úřadech práce dosáhl k 31. 3. 2008 v kraji celkem 14 463 osob (z toho 7 705 žen, tj. 53,3 %) a oproti stejnému období roku 2007 se počet neumístěných uchazečů snížil o 3 628 osob, tj. o 20,1 %.

Nezaměstnanost postihovala všechny věkové kategorie. Osoby ve věku do 20 let se podílely na celkovém počtu neumístěných uchazečů 4,4 %. Nejvyšší podíl, 15,8 %, představovaly osoby ve věku 50 – 54 let, následuje skupina uchazečů ve věku 55 – 59 let s podílem 15,3 %. Oproti stejnému období minulého roku se snížil počet neumístěných uchazečů ve všech věkových kategoriích, kromě věku 60 let a více, kde nastal nárůst o 1,3 %. K největšímu poklesu počtu uchazečů o zaměstnání (o 27,8 %, tj. absolutně o 534 osob) došlo u věkové kategorie 25 – 29 let.

Míra registrované nezaměstnanosti, zjištěná na základě evidence úřadů práce, dosáhla v kraji k 31. 3. 2008 hodnoty 5,07 %. Nejvyšší míra registrované nezaměstnanosti byla zjištěna na Svitavsku (7,99 %), nejnižší pak v okrese Pardubice (3,57 %).

Z řad neumístěných uchazečů o práci se oproti stejnému období minulého roku snížil počet žen o 17,1 % na 7 705. Rovněž se snížil počet neumístěných absolventů škol, kteří vstupovali na trh práce a hledali své první zaměstnání prostřednictvím úřadů práce (o 25,3 %, tj. absolutně o 245 osob). Počet občanů se zdravotním postižením mezi uchazeči klesl o 6,2 % na 3 567 osob. Počet uchazečů o zaměstnání s nárokem na podporu v nezaměstnanosti se oproti stejnému období minulého roku snížil o 13,0 %, tj. o 872 uchazečů.

Počet dlouhodobě nezaměstnaných, tzn. déle než 2 roky, tvoří 21,5 % všech nezaměstnaných. Nejpočetnější skupinu z uchazečů o zaměstnání (32,9 %) tvoří osoby, které si najdou práci do 3 měsíců od zaevidování na úřadu práce. Nezaměstnaní v kategorii 3 – 6 měsíců představují 19,3 % a v kategorii 12 – 24 měsíců 11,1 %.

Počet volných pracovních míst k 31. 3. 2008 dosáhl 9 598, na jedno volné pracovní místo tak připadalo 1,5 uchazeče (2,4 k 31. 3. 2007). Proti stavu před rokem se počet volných míst absolutně zvýšil o 2 148, tj. o 28,8 %.

V Pardubickém kraji tvoří 45,4 % uchazečů o zaměstnání lidé se středním odborným vzděláním, což zahrnuje uchazeče s nižším středním vzděláním, nižším středním odborným vzděláním, středním odborným vzděláním (vyučen) a středním nebo středním odborným vzděláním bez maturity a vyučení. Celkem 28,2 % uchazečů o zaměstnání má základní vzdělání (včetně neúplného základního vzdělání) a 19,6 % ÚSO vzdělání s maturitou (bez vyučení) a ÚSO vzdělání (vyučení s maturitou). Uchazeči o zaměstnání s bakalářským, vysokoškolským a doktorandským vzděláním představují 3,5 % z celkového počtu uchazečů.

SOUHRNNÝ PŘEHLED

ORGANIZAČNÍ STATISTIKA

K 31. 3. 2008 bylo ve statistickém Registru ekonomických subjektů Pardubického kraje, kde jsou evidovány všechny právnické a fyzické osoby, zapsáno 107,6 tis. subjektů. Za rok se jejich počet zvýšil o 1,7 %.

Z hlediska právní formy připadal největší počet subjektů na fyzické osoby podnikající podle živnostenského zákona (nezapsané i zapsané v obchodním rejstříku), a to 76,3 tis. subjektů (tj. 70,8 % z celkového počtu). Dále bylo zaevidováno 4 322 samostatně hospodařících rolníků a 1 664 zemědělských podnikatelů – fyzických osob nezapsaných v obchodním rejstříku, 5 424 fyzických osob ostatních, 7 456 společností s ručením omezeným, 569 akciových společností, 440 družstev, 22 státních podniků a 2 339 zahraničních osob.

Z hlediska hlavního třídění podle odvětvové klasifikace ekonomických činností se nejvíce podnikatelských subjektů zabývalo, stejně jako ve stejném období minulého roku, obchodem a opravami motorových vozidel a spotřebního zboží (26,4 %). Následovala odvětví činností v oblasti nemovitostí a pronájmu a podnikatelských činností (15,0 %), zpracovatelského průmyslu (14,8 %), a stavebnictví (12,5 %).

Nejvíce firem zapsaných v Registru ekonomických subjektů tvoří subjekty, které neuvádějí počet zaměstnanců (60,6 %) nebo žádné nemají (27,6 %). Do kategorie 1 – 5 zaměstnanců se zařadilo 7,8 % subjektů, počet 6 – 9 pracovníků uvedlo 1,3 % subjektů a 10 – 19 zaměstnanců 1,2 % subjektů. V Registru ekonomických subjektů Pardubického kraje uvádí 100 a více zaměstnanců pouze 307 firem, tj. 0,3 % z celkového počtu ekonomických subjektů v kraji.

STAVEBNÍ OHLÁŠENÍ A POVOLENÍ

Stavební úřady na území kraje vydaly k 31. 3. 2008 celkem 1 196 stavebních ohlášení a povolení v orientační hodnotě 2 860 mil. Kč v běžných cenách. Oproti stejnému období minulému roku byl zaznamenán nárůst počtu vydaných stavebních ohlášení a povolení o 21,7 % (absolutně o 213). Orientační hodnota staveb se v kraji zvýšila o 38,0 % (absolutně o 787 mil. Kč).

Z 63,2 % se na celkovém počtu stavebních ohlášení a povolení podílela stavební ohlášení a povolení pro budovy celkem, z toho z 41,1 % na bytové stavby a z 22,2 % na nebytové stavby. Stavby k ochraně životního prostředí se na celkovém počtu stavebních ohlášení a povolení podílejí 13,3 % a ostatní stavby 23,5 %.

Průměrná hodnota na jedno stavební ohlášení a povolení ve srovnání s minulým rokem vzrostla v Pardubickém kraji o 282,4 tis. Kč (tj. o 13,4 %). K nárůstu průměrné hodnoty na jedno stavební ohlášení a povolení došlo v okrese Svitavy (o 98,8 %) a Ústí nad Orlicí (o 81,1 %), k poklesu v okresech Chrudim (o 24,1 %) a Pardubice (o 13,9 %).

BYTOVÁ VÝSTAVBA

Počet zahájených bytů v 1. čtvrtletí 2008 byl ve srovnání s 1. čtvrtletím 2007 o 153 bytů nižší (tj. o 35,7 %). Na tomto poklesu se podílely všechny okresy kraje, nejvíce okres Pardubice, kde meziročně poklesl počet zahájených bytů o 50 %. V okrese Chrudim poklesl počet zahájených bytů ve srovnání se stejným obdobím minulého roku o 11,1 %, v okrese Svitavy o 11,9 % a v okrese Ústí nad Orlicí o 18,2 %. Z celkového počtu 275 zahájených bytů bylo 232 bytů zahájeno v nových rodinných domech a žádný byt v nových bytových domech.

V rámci Pardubického kraje byl počet dokončených bytů za 1. čtvrtletí 2008 vyšší o 21 (tj. o 6,0 %) oproti stejnému období minulého roku. Nárůst počtu dokončených bytů nastal v okresech Chrudim (o 173,3 %), Pardubice (o 16,7 %) a Svitavy (o 22,2 %). V okrese Ústí nad Orlicí došlo k poklesu počtu dokončených bytů o 63 (o 46,0 %). Z 371 bytů, které byly dokončeny v 1. čtvrtletí 2008 v Pardubickém kraji, připadlo 259 bytů na nové rodinné domy a 22 bytů na nové bytové domy.

K 31. 3. 2008 bylo v kraji rozestavěno celkem 8 061 bytů, což představuje oproti stejnému období minulého roku nárůst o 6,0 % (absolutně o 458). Rozestavěnost vzrostla v okresech Chrudim o 1,6 %, Pardubice o 20,1 % a Ústí nad Orlicí o 1,1 %. V okrese Svitavy naopak počet rozestavěných bytů poklesl o 5,9 %.

SOUHRNNÝ PŘEHLED

ZEMĚDĚLSTVÍ

Za 1. čtvrtletí roku 2008 dosáhla výroba masa v jatečné hmotnosti v kraji celkem 8 389 tun, což je o 11,4 % více než ve stejném období minulého roku. Z celkové produkce masa v Pardubickém kraji představuje 53,7 % výroba vepřového masa a 46,1 % výroba masa hovězího a telecího. V rámci České republiky bylo ve sledovaném období vyrobeno 103 751 tun jatečného masa celkem (o 0,6 % méně než v 1. čtvrtletí roku 2007). Výroba masa v Pardubickém kraji představovala 8,1 % z celkové produkce masa v ČR.

V 1. čtvrtletí roku 2008 se v Pardubickém kraji prodalo 57,4 tis. tun obilovin celkem, což je oproti stejnému období roku 2007 nárůst o 33,9 %. Významný podíl na celkovém objemu prodeje obilovin měla pšenice (38,7 %) a ječmen (27,6 %).

PRŮMYSL

V 1. čtvrtletí 2008 působilo v kraji 152 průmyslových podniků se 100 a více zaměstnanci. Průměrný evidenční počet zaměstnanců v těchto podnicích činil ve sledovaném období 51 844 osob (přepočtený počet zaměstnanců) a oproti stejnému období roku 2007 narostl o 2 914 osob (tj. o 6,0 %). K výraznému poklesu počtu zaměstnanců došlo ve zpracování dřeva, výrobě dřevařských výrobků (o 26,6 %). Naopak k nejvyššímu nárůstu počtu zaměstnanců došlo ve výrobě vlákniny, papíru a výrobků z papíru (o 42,4 %) a ve výrobě pryžových a plastových výrobků (o 21,0 %).

Průměrná hrubá měsíční mzda činila ve sledovaných průmyslových podnicích 20 327 Kč. Ve srovnání se stejným obdobím minulého roku se tak zvýšila o 2 315 Kč (o 12,9 %). Nejnižší mzdy v kraji vykazuje odvětví zpracování dřeva, výroba dřevařských výrobků, kde průměrná měsíční mzda v 1. čtvrtletí 2008 dosáhla 13 528 Kč.

Tržby za prodej vlastních výrobků a služeb ve zpracovatelském průmyslu celkem se oproti 1. čtvrtletí 2007 v Pardubickém kraji snížily o 2,1 % (tj. o 956,7 mil. Kč), nejvýrazněji ve výrobě elektrických a optických přístrojů a zařízení. Naopak k výraznému nárůstu tržeb za prodej vlastních výrobků a služeb došlo ve výrobě vlákniny, papíru a výrobků z papíru (o 81,5 %) a ve výrobě dopravních prostředků a zařízení (o 42,7 %).

V porovnání s ostatními kraji dosáhla průměrná měsíční mzda v průmyslu v 1. čtvrtletí 2008 v Pardubickém kraji čtvrté nejnižší hodnoty v rámci ČR (republiková hodnota činila 22 882 Kč), a to za Karlovarským (19 722 Kč), Olomouckým (19 936 Kč) a Královéhradeckým (20 269 Kč) krajem. Průměrná mzda v našem kraji byla ve sledovaném období pod průměrem ČR o 2 555 Kč.

STAVEBNICTVÍ

V 1. čtvrtletí 2008 bylo v Pardubickém kraji evidováno průměrně 127 stavebních podniků s 20 a více zaměstnanci a ve srovnání s 1. čtvrtletím 2007 vzrostl objem stavebních prací podle dodavatelských smluv (S) celkem v běžných cenách o 1,0 %. Téměř celý objem těchto prací byl proveden v tuzemsku, z toho nejvíce na nové výstavbě, rekonstrukcích a modernizacích (84,4 %), na opravy a údržbu připadlo 15,4 % tuzemských stavebních prací. Objem stavebních prací podle dodavatelských smluv v zahraničí představoval 2,5 % z celkového objemu stavebních prací.

Objem stavebních prací podle dodavatelských smluv se proti stejnému období minulého roku zvýšil v okresech Chrudim (o 25,4 %) a Ústí nad Orlicí (o 37,8 %). Snížení objemu těchto prací bylo zaznamenáno v okresech Pardubice (o 9,0 %) a Svitavy (o 18,2 %). Největší objem stavebních prací podle dodavatelských smluv byl v 1. čtvrtletí 2008 zaznamenán v okrese Pardubice, 817,8 mil. Kč v běžných cenách, což představuje 50,6 % z objemu stavebních prací v kraji.

Průměrný evidenční počet zaměstnanců ve stavebnictví v Pardubickém kraji v 1. čtvrtletí 2008 je o 2,1 % nižší než ve stejném období minulého roku. K poklesu došlo v okresech Pardubice, Svitavy a Ústí nad Orlicí. Průměrná měsíční mzda ve stavebnictví v kraji dosáhla 19 081 Kč a zvýšila se ve všech okresech Pardubického kraje. Nejvyšší průměrná mzda byla v okrese Pardubice (21 909 Kč), nejnižší v okrese Svitavy (15 601 Kč).

SOUHRNNÝ PŘEHLED

Objem základní stavební výroby (ZSV) se ve srovnání s 1. čtvrtletím 2007 zvýšil o 8,6 % a dosáhl hodnoty 1 617,8 mil. Kč. U tohoto ukazatele došlo v porovnání se stejným obdobím minulého roku k nárůstu ve všech okresech Pardubického kraje mimo okres Svitavy, kde naopak jeho hodnota klesla o 2,6 %. Produktivita práce ze ZSV v kraji stoupla o 10,9 %, nejvíce v okrese Chrudim (o 26,2 %).

PRŮMĚRNÉ CENY

Průměrné ceny vybraných výrobků zemědělských výrobců

V průběhu března roku 2008 byly v Pardubickém kraji zjišťovány průměrné ceny u sedmi zemědělských výrobků – potravinářské pšenice, krmné pšenice, konzumních brambor, jatečných jalovic tř. j. EU v živé váze, jatečných krav tř. j. EU v živé váze, jatečných prasat tř. j. EU v živé váze a kravského mléka Q tř. jakosti.

Průměrná cena potravinářské pšenice se dostala na úroveň 6 170 Kč za 1 tunu, což byla druhá nejvyšší cena z jedenácti krajů, kde se tato komodita sledovala. Jedna tuna krmné pšenice stála 5 383 Kč (druhá nejnižší cena ze sedmi sledovaných krajů). Jednu tunu konzumních brambor nabízeli v daném období zemědělství výrobci v kraji za 3 720 Kč (třetí nejvyšší cena z pěti sledovaných krajů). V rámci živočišné výroby se jedna tuna jatečných jalovic tř. j. EU v živé váze nabízela za 29 795 Kč, tedy za 4. nejnižší cenu mezi 9 sledovanými kraji. Jedna tuna jatečných krav tř. j. EU v živé váze vykazala cenu 25 961 Kč, tedy třetí nejnižší cenu mezi 11 kraji, kde byla tato cena zjišťována. Průměrná cena jedné tuny jatečných prasat tř. j. EU v živé váze dosáhla 28 062 Kč a byla tak nejvyšší ze všech 11 sledovaných krajů. Průměrná cena tisíce litrů kravského mléka Q tř. j. činila v březnu roku 2008 v kraji 9 994 Kč. Tato cena je v mezikrajském porovnání sedmou nejvyšší průměrnou cenou v rámci 13 krajů, ve kterých se v daném období sledovala.

Průměrné spotřebitelské ceny vybraných druhů zboží a služeb

V průběhu měsíce března roku 2008 byly sledovány průměrné spotřebitelské ceny 57 vybraných druhů výrobků a služeb (o šest méně než v loňském roce). Ve srovnání s ostatními kraji České republiky patřily ceny v Pardubickém kraji u čtyř výrobků mezi nejvyšší a naopak u pěti výrobků byly nejnižší (vždy se jednalo o potraviny).

Meziroční **zvýšení cen** bylo možné zaznamenat u 45 druhů zboží a služeb. Mezi potravinami se růst cen nejvíce týkal bílého pšeničného pečiva, kmínového konzumního chleba a pšeničné hladké mouky (v rozmezí 37,7 % až 43,3 %); znatelně podražila také loupaná dlouhozrná rýže (o 18,0 %). U masných výrobků byl nejvýraznější meziroční nárůst cen zaznamenán u celých kuchaných kuřat (o 41,0 %) a pravé hovězí svíčkové (o 16,5 %). Cena 10 ks čerstvých slepičích vajec stoupla v průměru o 8,66 Kč (tj. o 36,0 %). U mléčných výrobků se v meziročním srovnání nejvíce dotkl nárůst cen měkkého konzumního tvarohu (o 18,40 Kč na 1 kg, tj. o 33,1 %). Výrazně zdražily také sušené plnotučné mléko (Sunar) a eidamská cihla (1 kg), obojí přibližně o 32,0 %. Za 1 kg čerstvého másla byla zjištěna průměrná cena o 15,00 Kč (tj. o 14,8 %) vyšší oproti březnu 2007, za 1 litr slunečnicového oleje dokonce o 35,7 % vyšší (absolutně o 10,90 Kč). Z ovoce a zeleniny byl nejvýraznější nárůst ceny zaznamenán u banánů (o 32,3 %), jablka konzumní (o 20,7 %) a paprik (o 7,0 %). Z nápojů nejvíce podražila přírodní minerální uhličitá voda (o 15,8 %), mírně i vybrané alkoholické nápoje.

Snížení cen se projevilo u 12 druhů zboží a služeb, většinou však nebylo příliš výrazné (v řádů několika procent). Výjimku představovaly konzumní brambory, kde meziroční pokles ceny 1 kg činil v průměru 44,4 % (o 7,44 Kč za 1 kg). Také pomeranče a suchá cibule se prodávaly levněji: pomeranče snížily cenu za 1 kg průměrně o 16,1 % a cibule suchá o 24,8 %.

CESTOVNÍ RUCH (PŘEDBĚŽNÉ ÚDAJE)

V 1. čtvrtletí roku 2008 navštívilo Pardubický kraj a v některém z jeho hromadných ubytovacích zařízení se ubytovalo 70 198 hostů (tj. 2,7 % z republikového počtu hostů). V absolutních číslech se tak zařadil kraj na 13. místo mezikrajského žebříčku (před Ústecký kraj), ovšem v přepočtu na 1 000 obyvatel se Pardubický kraj umístil na 11. místě. Nejvyšší návštěvnost vykazalo tradičně Hlavní město Praha (890 274 hostů, tj. 34,6 % všech hostů ČR), následoval kraj Královéhradecký (266 749 hostů, tj. 10,4 %) a na 3. místě Jihomoravský (193 155 hostů, tj. 7,5 %). Celkem 17,7 % hostů Pardubického kraje přijelo ze zahraničí (resp. spadalo do kategorie nerezidentů) a více než dvě třetiny z nich (68,5 %) využily služeb hotelů. Podle zemí byli nejčastěji zastoupeni cizinci z Německa (2 883 hostů, tj. 23,2 % všech cizinců), dále ze Slovenska (1 965 hostů, tj. 15,8 % cizinců) a z Polska (1 117 hostů, tj. 9,0 % cizinců). Z 57 795 hostů pocházejících

SOUHRNNÝ PŘEHLED

z České republiky se 48,0 % ubytovalo v hotelech, 20,0 % v penzionech a 32,0 % v ostatních hromadných ubytovacích zařízeních.

Ve srovnání se stejným obdobím minulého roku se návštěvnost Pardubického kraje zvýšila o 7,4 %, a to díky domácím i zahraničním hostům. Počet přenocování v kraji vzrostl 9,9 %. Hosté Pardubického kraje přenocovali v hromadných ubytovacích zařízeních v 1. čtvrtletí roku 2008 průměrně 2,8 nocí (stejně jako ve stejném období minulého roku). Průměrná doba pobytu na území kraje činila u rezidentů 3,9 dne, nerezidentů 3,8 dne.

VYBRANÉ UKAZATELE VÝVOJE HOSPODÁŘSTVÍ KRAJE

Tab. A.1 Vybrané ukazatele vývoje hospodářství v Pardubickém kraji v 1. čtvrtletí 2008

	Měříci jednotka	1. čtvrtletí		Od počátku roku	
		absolutně	index 2008/2007	absolutně	index 2008/2007
OBYVATELSTVO					
Živě narození	osoby	1 321	99,8	1 321	99,8
Zemřelí	osoby	1 314	99,4	1 314	99,4
Přistěhovalí	osoby	2 065	127,4	2 065	127,4
Vystěhovalí	osoby	1 092	97,2	1 092	97,2
Počet obyvatel ¹⁾	osoby	x	x	512 380	100,8
ZAMĚSTNANOST A MZDY					
Míra ekonomické aktivity ²⁾	%	57,5	⁷⁾ 58,0	57,5	⁷⁾ 58,0
Zaměstnaní v hlavním zaměstnání podle VŠPS	tis. osob	240,8	101,2	240,8	101,2
z toho podnikatelé	tis. osob	35,5	118,4	35,5	118,4
Zaměstnaní v podnicích nad 20 zaměstnanců ³⁾ (přepočtené počty)	osoby	131 073	100,6	131 073	100,6
Průměrná měsíční mzda ³⁾	Kč	19 634	110,9	19 634	110,9
NEZAMĚSTNANOST (podle MPSV)¹⁾					
Neumístění uchazeči o zaměstnání	osoby	x	x	14 463	79,9
z toho ženy	osoby	x	x	7 705	82,9
Volná pracovní místa	místa	x	x	9 598	128,8
Míra registrované nezaměstnanosti	%	x	x	5,07	⁷⁾ 6,35
Uchazeči na 1 volné pracovní místo	osoby	x	x	1,5	⁷⁾ 2,4
ORGANIZAČNÍ STRUKTURA¹⁾					
Ekonomické subjekty celkem		x	x	107 634	101,7
z toho: fyzické osoby		x	x	87 664	101,2
obchodní společnosti		x	x	8 558	103,4
družstva		x	x	440	106,5
STAVEBNÍ POVOLENÍ					
Stavební ohlášení a povolení celkem	povolení	1 196	121,7	1 196	121,7
Orientační hodnota staveb	mil. Kč	2 860	138,0	2 860	138,0
BYTOVÁ VÝSTAVBA					
Dokončené byty	byty	371	106,0	371	106,0
Zahájené byty	byty	275	64,3	275	64,3
Rozestavěné byty ¹⁾	byty	x	x	8 061	106,0
ZEMĚDĚLSTVÍ					
Výroba masa v jatečné hmotnosti	t	8 389	111,4	8 389	111,4
hovězí a telecí	t	3 868	136,5	3 868	136,5
vepřové	t	4 507	96,1	4 507	96,1
Prodej zemědělských výrobků					
obiloviny	t	57 398	133,9	57 398	133,9
konzumní brambory	t	5 131	117,0	5 131	117,0
PRŮMYSL⁴⁾					
Tržby za prodej vlastních výrobků a služeb průmyslové povahy	mil. Kč	44 876,8	98,5	44 876,8	98,5
STAVEBNICTVÍ⁵⁾					
Základní stavební výroba	mil. Kč	1 617,8	108,6	1 617,8	108,6
Stavební práce provedené podle dodavatelských smluv	mil. Kč	1 615,8	101,0	1 615,8	101,0
z toho: nová výstavba, rekonstrukce	mil. Kč	1 329,0	104,9	1 329,0	104,9
opravy a údržba	mil. Kč	242,2	104,8	242,2	104,8
CESTOVNÍ RUCH⁶⁾					
Počet příjezdů hostů		70 198	107,4	70 198	107,4
z toho nerezidenti		12 403	120,3	12 403	120,3

¹⁾ stav k poslednímu dni sledovaného období

²⁾ podíl počtu zaměstnaných a nezaměstnaných (pracovní síly) na počtu všech 15-tiletých a starších

³⁾ ekonomické subjekty podnikatelské sféry s 20 a více zaměstnanci (v odvětví finanční zprostředkování bez ohledu na počet zaměstnanců) a všechny organizace nepodnikatelské sféry; vše se sídlem na území kraje

⁴⁾ podnikatelské subjekty s počtem zaměstnanců 100 a více se sídlem na území kraje

⁶⁾ předběžné údaje

⁵⁾ podnikatelské subjekty s počtem zaměstnanců 20 a více se sídlem na území kraje

⁷⁾ stejné období minulého roku

MEZIKRAJSKÉ SROVNÁNÍ VYBRANÝCH UKAZATELŮ

Tab. B.1 Mezikrajské srovnání vybraných ukazatelů v 1. čtvrtletí 2008

	ČR celkem	v tom kraje						
		Hl. m. Praha	Středo-český	Jihočeský	Plzeňský	Karlovarský	Ústecký	Liberecký
ZÁKLADNÍ ÚDAJE (k 1. 1. 2008)								
Rozloha v km ²	78 867	496	11 015	10 057	7 561	3 315	5 335	3 163
Obce s rozšířenou působností	205	x	26	17	15	7	16	10
Obce	6 249	1	1 146	623	501	132	354	215
Části obcí	15 100	146	2 791	1 980	1 544	518	1 147	761
OBYVATELSTVO								
Živě narození	28 505	3 400	3 609	1 712	1 572	910	2 460	1 232
Zemřelí	26 475	2 984	3 145	1 630	1 520	802	2 230	1 071
Přistěhovalí	21 122	13 228	10 075	1 687	2 521	1 453	3 985	1 716
Vystěhovalí	1 146	7 097	4 221	1 283	864	1 035	2 177	1 074
Počet obyvatel ¹⁾	10 403 136	1 218 644	1 208 145	633 750	562 783	307 975	833 218	434 751
ZAMĚSTNANOST A MZDY								
Míra ekonomické aktivity ²⁾ (%)	58,4	61,1	59,4	59,2	59,9	60,9	57,4	56,7
Zaměstnaní v hlavním zaměstnání podle VŠPS (tis. osob)	4 958,4	641,0	592,7	310,6	277,8	147,3	369,2	199,2
z toho podnikatelé	769,5	132,6	109,9	48,1	37,6	24,2	44,4	32,3
Zaměstnaní v podnicích nad 20 zaměstnanců ³⁾ (přepočtené počty)	3 232 955	927 292	288 300	157 923	156 143	68 711	182 481	109 382
Průměrná měsíční mzda ³⁾ (Kč)	23 235	29 686	22 720	19 842	20 890	18 912	20 415	20 726
NEZAMĚSTNANOST (podle MPSV)¹⁾								
Neumístění uchazeči o zaměstnání z toho ženy	336 297 180 027	17 113 8 791	27 729 15 348	15 645 8 595	13 743 7 510	12 524 6 144	47 254 25 375	14 243 7 824
Volná pracovní místa	151 311	32 441	20 496	7 592	14 299	3 732	6 259	4 614
Míra registrované nezaměstnanosti (%)	5,61	2,11	3,97	4,20	4,14	6,95	10,42	5,88
Uchazeči na 1 volné pracovní místo	2,2	0,5	1,4	2,1	1,0	3,4	7,5	3,1
ORGANIZAČNÍ STRUKTURA¹⁾								
Ekonomické subjekty celkem z toho: fyzické osoby	2 502 490 1 936 346	458 648 292 916	285 759 229 735	149 598 120 677	133 337 102 965	78 519 59 477	172 857 137 047	113 203 92 665
obchodní společnosti	297 504	109 645	24 850	12 835	11 922	7 198	15 301	9 601
družstva	14 999	5 969	1 017	732	483	157	486	393
STAVEBNÍ POVOLENÍ⁴⁾								
Stavební ohlášení a povolení celkem	26 329	2 298	4 839	2 051	1 724	683	1 454	951
Orientační hodnota staveb (mil. Kč)	90 886	12 338	9 949	4 224	5 817	2 390	6 613	1 837
BYTOVÁ VÝSTAVBA								
Dokončené byty	9 158	2 001	1 840	784	562	194	183	256
Zahájené byty	9 570	2 181	2 244	560	577	160	282	235
Rozestavěné byty ¹⁾	171 384	19 110	32 951	15 340	9 902	3 992	8 173	6 212
ZEMĚDĚLSTVÍ								
Výroba masa v jatečné hmotnosti (t) hovězí a telecí	19 894	zahrnuto do Středo-čes. kraje	2 266	2 985	1 931	76	712	510
vepřové	83 782		11 412	12 081	6 920	7	3 806	502
Prodej zemědělských výrobků (t) obiloviny	813 880	1 594	141 348	59 715	41 406	15 886	15 735	5 789
konzumní brambory	59 321	-	6 966	4 608	1 064	276	49	516
PRŮMYSL⁵⁾								
Tržby za prodej vlastních výrobků a služeb průmyslové povahy (mil. Kč)	727 217,4	87 298,5	130 033,4	28 445,3	44 841,0	10 759,2	80 668,6	31 773,3
STAVEBNICTVÍ⁶⁾								
Základní stavební výroba (mil. Kč)	45 152,4	14 798,0	3 049,5	1 875,9	1 965,4	591,0	2 815,6	1 189,1
Stavební práce provedené podle dodavatelských smluv (mil. Kč)	59 991,9	20 380,9	3 981,5	2 314,4	1 475,0	755,8	3 084,0	1 854,3
z toho: nová výstavba, rekonstrukce	52 678,2	18 844,3	3 500,5	2 065,7	1 182,8	637,1	2 305,6	1 766,6
opravy a údržba	4 984,9	1 130,9	431,7	226,1	281,4	92,1	601,3	73,0
CESTOVNÍ RUCH								
Počet příjezdů hostů z toho nerezidenti	2 571 402 1 316 808	890 274 770 114	106 207 29 690	121 782 42 127	87 518 27 760	151 554 108 034	60 488 22 982	188 490 62 874

¹⁾ stav k poslednímu dni sledovaného období

²⁾ podíl počtu zaměstnaných a nezaměstnaných (pracovní síly) na počtu všech 15-tiletých a starších

³⁾ ekonomické subjekty podnikatelské sféry s 20 a více zaměstnanci (v odvětví finanční zprostředkování bez ohledu na počet zaměstnanců) a všechny organizace nepodnikatelské sféry; vše se sídlem na území kraje

⁴⁾ údaj za ČR včetně povolení územně nerozdělených

⁵⁾ podnikatelské subjekty s počtem zaměstnanců 100 a více se sídlem na území kraje

⁶⁾ podnikatelské subjekty s počtem zaměstnanců 20 a více se sídlem na území kraje

MEZIKRAJSKÉ SROVNÁNÍ VYBRANÝCH UKAZATELŮ

Tab. B.1 Mezikrajské srovnání vybraných ukazatelů v 1. čtvrtletí 2008

dokončení

	v tom kraje						
	Králové- hradecký	Pardubický	Vysočina	Jiho- moravský	Olomoucký	Zlínský	Moravsko- slezský
ZÁKLADNÍ ÚDAJE (k 1. 1. 2008)							
Rozloha v km ²	4 758	4 519	6 796	7 196	5 267	3 964	5 427
Obce s rozšířenou působností	15	15	15	21	13	13	22
Obce	448	451	704	673	398	304	299
Části obcí	1 074	996	1 402	912	767	438	624
OBYVATELSTVO							
Živě narození	1 488	1 321	1 364	3 079	1 644	1 454	3 260
Zemřelí	1 386	1 314	1 288	2 619	1 657	1 596	3 233
Přistěhovalí	1 888	2 065	1 636	3 147	1 323	1 060	1 588
Vystěhovalí	1 352	1 092	1 243	2 128	1 292	870	1 668
Počet obyvatel ¹⁾	552 850	512 380	514 146	1 142 013	641 809	590 828	1 249 844
ZAMĚSTNANOST A MZDY							
Míra ekonomické aktivity ²⁾ (%)	57,8	57,5	58,8	57,0	56,9	58,3	56,7
Zaměstnaní v hlavním zaměstnání podle VŠPS (tis. osob)	264,6	240,8	247,8	533,6	293,6	284,0	556,3
z toho podnikatelé	42,1	35,5	31,3	82,5	34,3	45,8	69,0
Zaměstnaní v podnicích nad 20 zaměstnanců ³⁾ (přepočtené počty)	133 435	131 073	134 112	323 606	145 475	149 945	325 079
Průměrná měsíční mzda ³⁾ (Kč)	19 791	19 634	19 738	21 302	19 354	19 799	20 960
NEZAMĚSTNANOST (podle MPSV)¹⁾							
Neumístění uchazeči o zaměstnání	13 450	14 463	15 428	41 670	22 523	19 242	61 270
z toho ženy	7 085	7 705	8 297	22 480	12 089	10 588	32 196
Volná pracovní místa	6 060	9 598	5 481	15 549	5 438	7 138	12 614
Míra registrované nezaměstnanosti (%)	4,26	5,07	5,27	6,43	6,42	5,69	8,86
Uchazeči na 1 volné pracovní místo	2,2	1,5	2,8	2,7	4,1	2,7	4,9
ORGANIZAČNÍ STRUKTURA¹⁾							
Ekonomické subjekty celkem	128 341	107 634	99 706	271 846	132 967	132 499	237 576
z toho: fyzické osoby	104 844	87 664	81 418	210 218	110 939	109 745	196 036
obchodní společnosti	10 688	8 558	6 942	36 201	10 019	12 532	21 212
družstva	590	440	555	1 855	575	306	1 441
STAVEBNÍ POVOLENÍ⁴⁾							
Stavební ohlášení a povolení celkem	1 240	1 196	1 473	3 025	1 257	1 446	2 479
Orientační hodnota staveb (mil. Kč)	4 560	2 860	3 076	7 957	4 000	2 151	8 143
BYTOVÁ VÝSTAVBA							
Dokončené byty	340	371	407	979	421	269	551
Zahájené byty	389	275	328	835	414	380	703
Rozestavěné byty ¹⁾	7 285	8 061	8 024	19 614	10 674	8 814	13 225
ZEMĚDĚLSTVÍ							
Výroba masa v jatečné hmotnosti (t) hovězí a telecí	1 350	3 868	2 608	1 124	842	1 189	433
vepřové	5 224	4 507	10 899	11 713	6 996	2 873	6 842
Prodej zemědělských výrobků (t) obiloviny	89 698	57 398	103 378	108 601	96 381	42 258	34 693
konzumní brambory	4 095	5 131	31 637	362	3 354	-	1 263
PRŮMYSL⁵⁾							
Tržby za prodej vlastních výrobků a služeb průmyslové povahy (mil. Kč)	24 043,6	44 876,8	31 192,9	49 764,7	29 083,7	36 255,6	98 180,8
STAVEBNICTVÍ⁶⁾							
Základní stavební výroba (mil. Kč)	1 294,1	1 617,8	1 625,1	6 623,4	1 630,0	2 452,4	3 615,1
Stavební práce provedené podle dodavatelských smluv (mil. Kč)	1 700,0	1 615,8	2 408,3	10 096,2	2 288,1	3 242,0	4 795,7
z toho: nová výstavba, rekonstrukce	1 492,3	1 329,0	2 156,5	9 144,1	2 114,1	2 358,3	3 781,0
opravy a údržba	197,2	242,2	211,2	429,8	164,4	208,3	695,1
CESTOVNÍ RUCH							
Počet příjezdů hostů	266 749	70 198	73 564	193 155	97 888	105 621	157 914
z toho nerezidenti	89 300	12 403	9 971	76 078	18 959	17 404	29 112

¹⁾ stav k poslednímu dni sledovaného období

²⁾ podíl počtu zaměstnaných a nezaměstnaných (pracovní síly) na počtu všech 15-tiletých a starších

³⁾ ekonomické subjekty podnikatelské sféry s 20 a více zaměstnanci (v odvětví finanční zprostředkování bez ohledu na počet zaměstnanců) a všechny organizace nepodnikatelské sféry; vše se sídlem na území kraje

⁴⁾ údaj za ČR včetně povolení územně nerozdělených

⁵⁾ podnikatelské subjekty s počtem zaměstnanců 100 a více se sídlem na území kraje

⁶⁾ podnikatelské subjekty s počtem zaměstnanců 20 a více se sídlem na území kraje

MEZIOKRESNÍ SROVNÁNÍ VYBRANÝCH UKAZATELŮ

Tab. C.1 Meziokresní srovnání vybraných ukazatelů v Pardubickém kraji a jeho okresech v 1. čtvrtletí 2008

	Pardubický kraj	v tom okresy			
		Chrudim	Pardubice	Svitavy	Ústí nad Orlicí
ZÁKLADNÍ ÚDAJE (k 1. 1. 2008)					
Rozloha v km ²	4 519	993	880	1 379	1 267
Obce	451	108	112	116	115
Části obcí	996	335	220	198	243
OBYVATELSTVO					
Živě narození	1 321	258	443	256	364
Zemřelí	1 314	265	438	264	347
Přistěhovalí	2 065	502	1 224	294	569
Vystěhovalí	1 092	365	568	289	394
Počet obyvatel ¹⁾	512 380	103 990	164 587	104 753	139 050
NEZAMĚŠTNANOST (podle MPSV)¹⁾					
Neumístění uchazeči o zaměstnání	14 463	3 062	3 390	4 402	3 609
z toho ženy	7 705	1 670	1 829	2 261	1 945
Volná pracovní místa	9 598	1 582	5 229	1 050	1 737
Míra registrované nezaměstnanosti (%)	5,07	5,33	3,57	7,99	4,61
Uchazeči na 1 volné pracovní místo	1,5	1,9	0,6	4,2	2,1
ORGANIZAČNÍ STRUKTURA¹⁾					
Ekonomické subjekty celkem	107 634	21 361	38 671	19 435	28 167
z toho: fyzické osoby	87 664	17 430	30 896	16 124	23 214
obchodní společnosti	8 558	1 532	3 933	1 192	1 901
družstva	440	89	136	68	147
STAVEBNÍ POVOLENÍ					
Stavební ohlášení a povolení celkem	1 196	282	413	238	263
Orientační hodnota staveb (mil. Kč)	2 860	432	1 085	651	692
BYTOVÁ VÝSTAVBA					
Dokončené byty	371	82	182	33	74
Zahájené byty	275	40	129	52	54
Rozestavěné byty ¹⁾	8 061	1 974	2 892	1 268	1 927
STAVEBNICTVÍ²⁾					
Základní stavební výroba (mil. Kč)	1 617,8	361,8	739,6	231,9	284,5
Stavební práce provedené podle dodavatelských smluv (mil. Kč)	1 615,8	201,1	817,8	217,0	379,8
z toho: nová výstavba, rekonstrukce	1 329,0	172,2	628,0	198,6	330,2
opravy a údržba	242,2	28,9	149,3	16,5	47,5

¹⁾ stav k poslednímu dni sledovaného období

²⁾ podnikatelské subjekty s počtem zaměstnanců 20 a více se sídlem na území okresu

OBYVATELSTVO

Tab. D.1 Počet obyvatel v Pardubickém kraji a jeho okresech v 1. čtvrtletí 2008

(předběžné výsledky)

	Stav na počátku období 1. ledna 2008			Střední stav obyvatelstva			Stav na konci období 31. března 2008		
	celkem	muži	ženy	celkem	muži	ženy	celkem	muži	ženy
Pardubický kraj	511 400	251 418	259 982	511 885	251 780	260 105	512 380	252 157	260 223
v tom okresy:									
Chrudim	103 860	51 199	52 661	103 934	51 266	52 668	103 990	51 300	52 690
Pardubice	163 926	80 200	83 726	164 241	80 424	83 817	164 587	80 676	83 911
Svitavy	104 756	51 584	53 172	104 747	51 580	53 167	104 753	51 587	53 166
Ústí nad Orlicí	138 858	68 435	70 423	138 963	68 510	70 453	139 050	68 594	70 456

Tab. D.2 Pohyb obyvatelstva v Pardubickém kraji a jeho okresech v 1. čtvrtletí 2008

(předběžné výsledky)

	Sňatky	Rozvody	Živě narození	Potraty		Zemřelí	Přirozený přírůstek	Přistě-hovalí	Vystě-hovalí	Přírůstek stěhováním	Celkový přírůstek
				celkem	UPT ¹⁾						
Absolutní údaje											
Pardubický kraj	251	293	1 321	437	224	1 314	7	2 065	1 092	973	980
v tom okresy:											
Chrudim	56	84	258	84	42	265	-7	502	365	137	130
Pardubice	78	82	443	137	75	438	5	1 224	568	656	661
Svitavy	49	54	256	109	50	264	-8	294	289	5	-3
Ústí nad Orlicí	68	73	364	107	57	347	17	569	394	175	192
Relativní údaje (na 1 000 obyvatel středního stavu)											
Pardubický kraj	2,0	2,3	10,4	3,4	1,8	10,3	0,1	16,2	8,6	7,6	7,7
v tom okresy:											
Chrudim	2,2	3,3	10,0	3,3	1,6	10,3	-0,3	19,4	14,1	5,3	5,0
Pardubice	1,9	2,0	10,8	3,4	1,8	10,7	0,1	30,0	13,9	16,1	16,2
Svitavy	1,9	2,1	9,8	4,2	1,9	10,1	-0,3	11,3	11,1	0,2	-0,1
Ústí nad Orlicí	2,0	2,1	10,5	3,1	1,6	10,0	0,5	16,5	11,4	5,1	5,6

¹⁾ umělá přerušení těhotenství

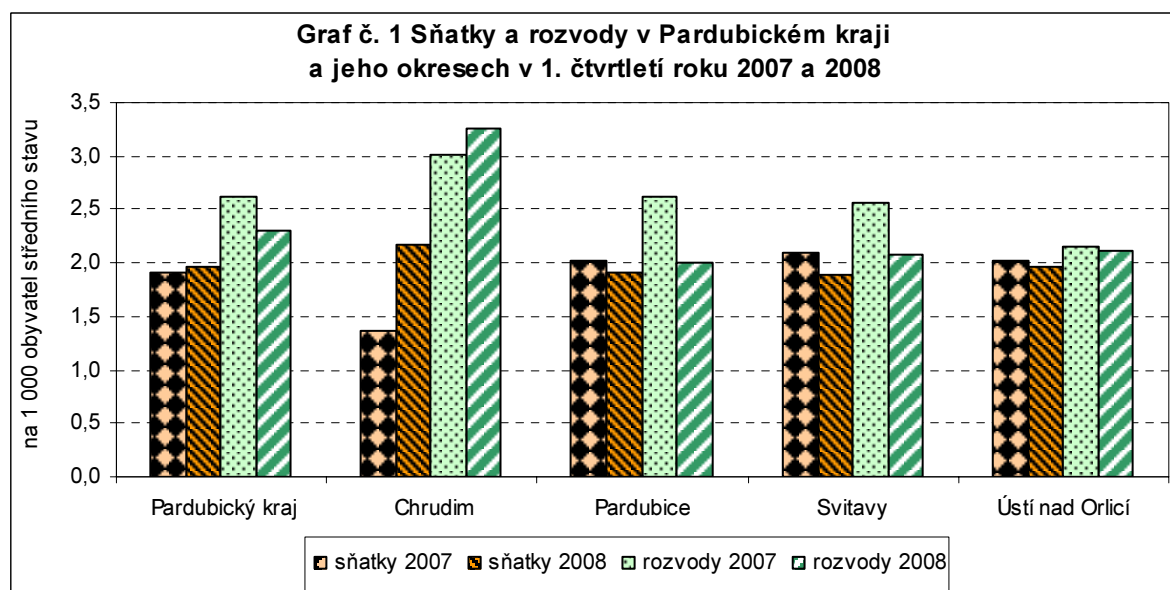

OBYVATELSTVO

Tab. D.3 Narozeni v Pardubickém kraji a jeho okresech v 1. čtvrtletí 2008

(předběžné výsledky)

	Narození celkem	v tom								
		živě narození							mrtvé narození	
		celkem	z toho chlapci	pořadí dítěte			v manželství	mimo manželství	celkem	z toho chlapci
				1.	2.	3. a další				
Pardubický kraj	1 327	1 321	697	615	483	223	894	427	6	4
v tom okresy:										
Chrudim	259	258	137	121	87	50	171	87	1	1
Pardubice	444	443	240	219	177	47	314	129	1	1
Svitavy	257	256	128	117	81	58	162	94	1	1
Ústí nad Orlicí	367	364	192	158	138	68	247	117	3	1

Tab. D.4 Zemřelí v Pardubickém kraji a jeho okresech v 1. čtvrtletí 2008

(předběžné výsledky)

	Celkem	Muži	Ženy	Zemřelí		Kojenecká úmrtnost ¹⁾	Novorozenecká úmrtnost ²⁾
				do 1 roku	z toho do 28 dnů		
Pardubický kraj	1 314	641	673	9	5	6,8	3,8
v tom okresy:							
Chrudim	265	132	133	2	2	7,8	7,8
Pardubice	438	210	228	-	-	-	-
Svitavy	264	135	129	5	2	19,5	7,8
Ústí nad Orlicí	347	164	183	2	1	5,5	2,7

¹⁾ zemřelí do 1 roku na 1 000 živě narozených

²⁾ zemřelí do 28 dnů na 1 000 živě narozených

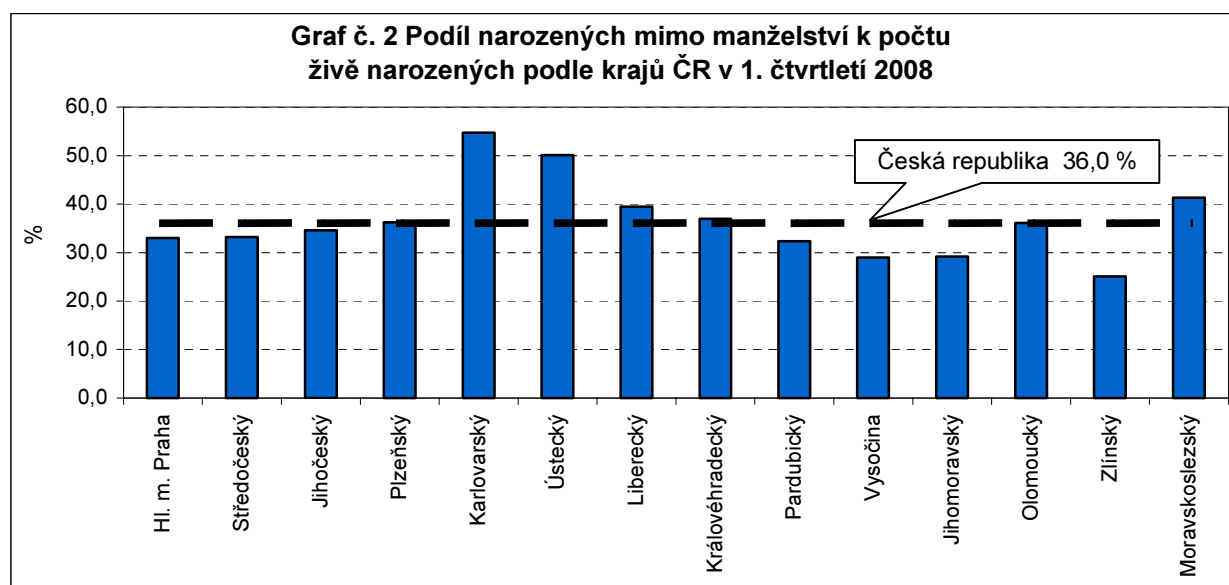

OBYVATELSTVO

Tab. D.5 Zemřelí podle příčin smrti v Pardubickém kraji v 1. čtvrtletí 2008

(předběžné výsledky)

Třídy příčin úmrtí (podle 10. revize Mezinárodní statistické klasifikace nemocí a přidružených zdravotních problémů)	Počet zemřelých					
	celkem		muži		ženy	
	absolutně	v % ¹⁾	absolutně	v % ¹⁾	absolutně	v % ¹⁾
Zemřelí celkem	1 314	100,0	641	100,0	673	100,0
v tom podle příčin úmrtí:						
I. Některé infekční a parazitární nemoci (A00 - B99)	9	0,7	3	0,5	6	0,9
II. Novotvary (C00 - D48)	302	23,0	167	26,1	135	20,1
z toho: zhoubné novotvary (C00 - C97)	300	22,8	165	25,7	135	20,1
z toho: zhoubné novotvary tlustého střeva (C18)	25	1,9	13	2,0	12	1,8
zhoubné novotvary konečníku (C20)	10	0,8	6	0,9	4	0,6
zhoubné novotvary hrtanu (C32)	2	0,2	2	0,3	-	-
zhoubné novotvary průdušky a plic (C34)	60	4,6	43	6,7	17	2,5
zhoubné novotvary prsu (C50)	15	1,1	-	-	15	2,2
zhoubné novotvary mízní, krvevorné a příbuzné tkáně (C81 - C96)	27	2,1	12	1,9	15	2,2
III. Nemoci krve, krvevorných orgánů a některé poruchy týkající se mechanismu imunity (D50 - D89)	3	0,2	-	-	3	0,4
IV. Nemoci endokrinní, výživy a přeměny látek (E00 - E90)	24	1,8	10	1,6	14	2,1
V. Poruchy duševní a poruchy chování (F00 - F99)	2	0,2	1	0,2	1	0,1
VI. Nemoci nervové soustavy (G00 - G99)	23	1,8	13	2,0	10	1,5
VII. Nemoci oka a očních adnex (H00 - H59)	-	-	-	-	-	-
VIII. Nemoci ucha a bradavkového výběžku (H60 - H95)	-	-	-	-	-	-
IX. Nemoci oběhové soustavy (I00 - I99)	690	52,5	301	47,0	389	57,8
z toho: infarkt myokardu (I21 - I23)	80	6,1	45	7,0	35	5,2
ostatní formy ischemické choroby srdeční (I20, I24 a I25)	241	18,3	98	15,3	143	21,2
cévní nemoci mozku (I60 - I69)	137	10,4	59	9,2	78	11,6
X. Nemoci dýchací soustavy (J00 - J99)	94	7,2	52	8,1	42	6,2
z toho: záněty plic (J12 - J18)	53	4,0	28	4,4	25	3,7
XI. Nemoci trávicí soustavy (K00 - K93)	53	4,0	30	4,7	23	3,4
XII. Nemoci kůže a podkožního vaziva (L00 - L99)	2	0,2	-	-	2	0,3
XIII. Nemoci svalové a kosterní soustavy a pojivové tkáně (M00 - M99)	-	-	-	-	-	-
XIV. Nemoci močové a pohlavní soustavy (N00 - N99)	17	1,3	9	1,4	8	1,2
XV. Těhotenství, porod a šestinedělí (O00 - O99)	-	-	-	-	-	-
XVI. Některé stavy vzniklé v perinatálním období (P00 - P96)	2	0,2	1	0,2	1	0,1
XVII. Vrozené vady, deformace a chromozomální abnormality (Q00 - Q99)	7	0,5	4	0,6	3	0,4
XVIII. Příznaky, znaky a abnormální klinické a laboratorní nálezy nezařazené jinde (R00 - R99)	4	0,3	-	-	4	0,6
XX. Vnější příčiny nemocnosti a úmrtnosti (V01 - Y98)	82	6,2	50	7,8	32	4,8
z toho: sebevraždy (X60 - X84)	14	1,1	11	1,7	3	0,4

¹⁾ podíl zemřelých podle jednotlivých příčin smrti k celkovému počtu zemřelých

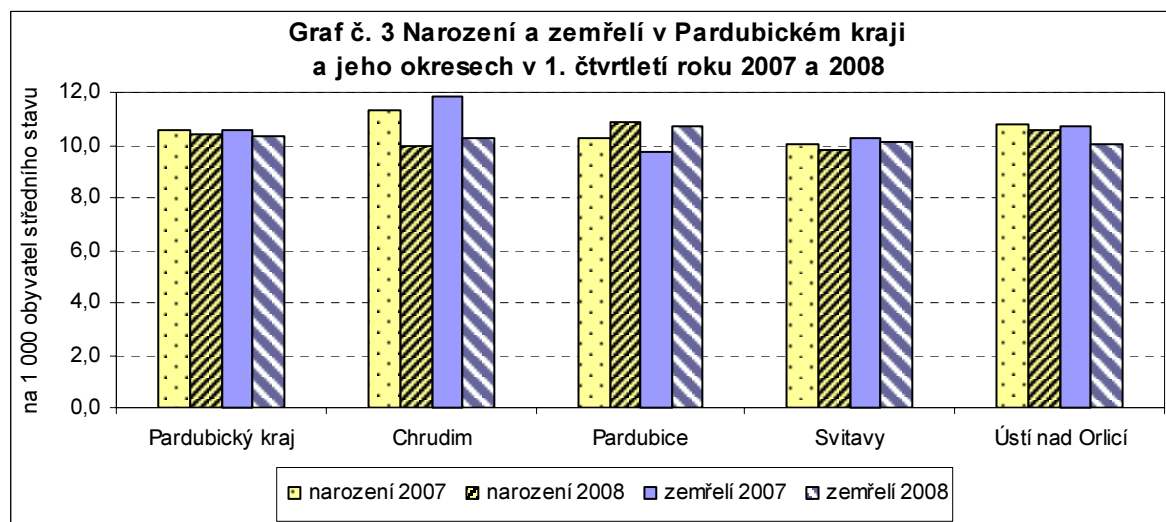

OBYVATELSTVO

Tab. D.6 Přistěhovalí a vystěhovalí podle krajů v 1. čtvrtletí 2008

(předběžné výsledky)

	Objem vnitřního stěhování		Přistěhovalí					
			z ČR		z ciziny		celkem	
	celkem	muži	celkem	muži	celkem	muži	celkem	muži
Česká republika	66 157	33 186	x	x	21 122	13 286	21 122	13 286
v tom kraje:								
Hl. m. Praha	x	x	6 401	3 431	6 827	4 001	13 228	7 432
Středočeský	5 950	2 945	7 309	3 720	2 766	1 726	10 075	5 446
Jihočeský	3 164	1 505	943	472	744	483	1 687	955
Plzeňský	2 637	1 315	1 356	751	1 165	744	2 521	1 495
Karlovarský	1 610	757	529	241	924	599	1 453	840
Ústecký	4 275	2 098	1 621	884	2 364	1 703	3 985	2 587
Liberecký	1 932	921	917	491	799	490	1 716	981
Královéhradecký	2 386	1 192	1 066	572	822	505	1 888	1 077
Pardubický	2 271	1 069	1 117	554	948	660	2 065	1 214
Vysočina	1 745	836	815	435	821	502	1 636	937
Jihomoravský	5 143	2 526	1 750	899	1 397	845	3 147	1 744
Olomoucký	2 726	1 309	887	490	436	296	1 323	786
Zlínský	1 991	957	683	342	377	245	1 060	587
Moravskoslezský	4 077	1 990	856	484	732	487	1 588	971

dokončení

	Vystěhovalí						Přírůstek (úbytek) stěhováním	
	do ČR		do ciziny		celkem			
	celkem	muži	celkem	muži	celkem	muži	celkem	muži
Česká republika	x	x	1 146	717	1 146	717	19 976	12 569
v tom kraje:								
Hl. m. Praha	7 026	3 631	71	41	7 097	3 672	6 131	3 760
Středočeský	4 135	2 220	86	58	4 221	2 278	5 854	3 168
Jihočeský	1 063	541	220	185	1 283	726	404	229
Plzeňský	822	435	42	24	864	459	1 657	1 036
Karlovarský	932	530	103	69	1 035	599	418	241
Ústecký	2 048	1 100	129	100	2 177	1 200	1 808	1 387
Liberecký	1 036	540	38	13	1 074	553	642	428
Královéhradecký	1 331	707	21	11	1 352	718	536	359
Pardubický	1 074	521	18	10	1 092	531	973	683
Vysočina	1 212	615	31	17	1 243	632	393	305
Jihomoravský	1 947	1 067	181	84	2 128	1 151	1 019	593
Olomoucký	1 238	636	54	28	1 292	664	31	122
Zlínský	827	421	43	21	870	442	190	145
Moravskoslezský	1 559	802	109	56	1 668	858	-80	113

Graf č. 4 Přistěhovalí podle krajů ČR v 1. čtvrtletí 2008

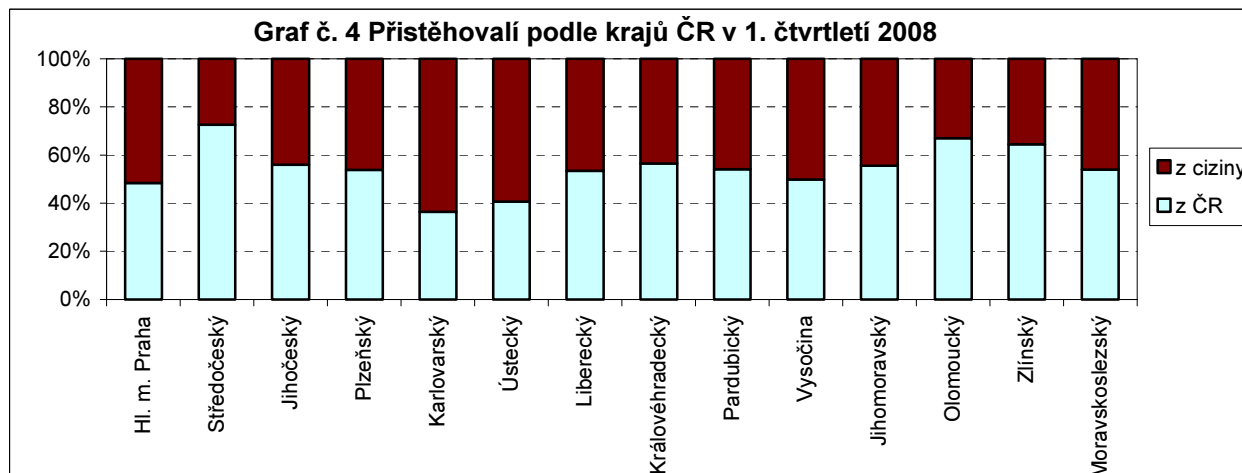

OBYVATELSTVO

Tab. D.7 Počet obyvatel podle krajů v 1. čtvrtletí 2008

(předběžné výsledky)

	Stav na počátku období 1. ledna 2008			Střední stav obyvatelstva			Stav na konci období 31. března 2008		
	celkem	muži	ženy	celkem	muži	ženy	celkem	muži	ženy
Česká republika	10 381 130	5 082 934	5 298 196	10 391 186	5 089 368	5 301 818	10 403 136	5 096 846	5 306 290
v tom kraje:									
Hl. m. Praha	1 212 097	585 728	626 369	1 215 165	587 652	627 513	1 218 644	589 807	628 837
Středočeský	1 201 827	591 863	609 964	1 205 114	593 655	611 459	1 208 145	595 302	612 843
Jihočeský	633 264	312 046	321 218	633 461	312 145	321 316	633 750	312 308	321 442
Plzeňský	561 074	276 348	284 726	561 859	276 836	285 023	562 783	277 428	285 355
Karlovarský	307 449	150 909	156 540	307 604	150 972	156 632	307 975	151 182	156 793
Ústecký	831 180	409 122	422 058	831 920	409 736	422 184	833 218	410 655	422 563
Liberecký	433 948	212 030	221 918	434 362	212 296	222 066	434 751	212 543	222 208
Královéhradecký	552 212	270 333	281 879	552 426	270 518	281 908	552 850	270 782	282 068
Pardubický	511 400	251 418	259 982	511 885	251 780	260 105	512 380	252 157	260 223
Vysočina	513 677	254 552	259 125	513 853	254 702	259 151	514 146	254 892	259 254
Jihomoravský	1 140 534	555 338	585 196	1 141 197	555 725	585 472	1 142 013	556 188	585 825
Olomoucký	641 791	313 286	328 505	641 772	313 358	328 414	641 809	313 456	328 353
Zlínský	590 780	288 136	302 644	590 795	288 182	302 613	590 828	288 241	302 587
Moravskoslezský	1 249 897	611 825	638 072	1 249 773	611 811	637 962	1 249 844	611 905	637 939

Graf č. 5 Pohyb obyvatelstva v Pardubickém kraji a jeho okresech v 1. čtvrtletí roku 2007 a 2008

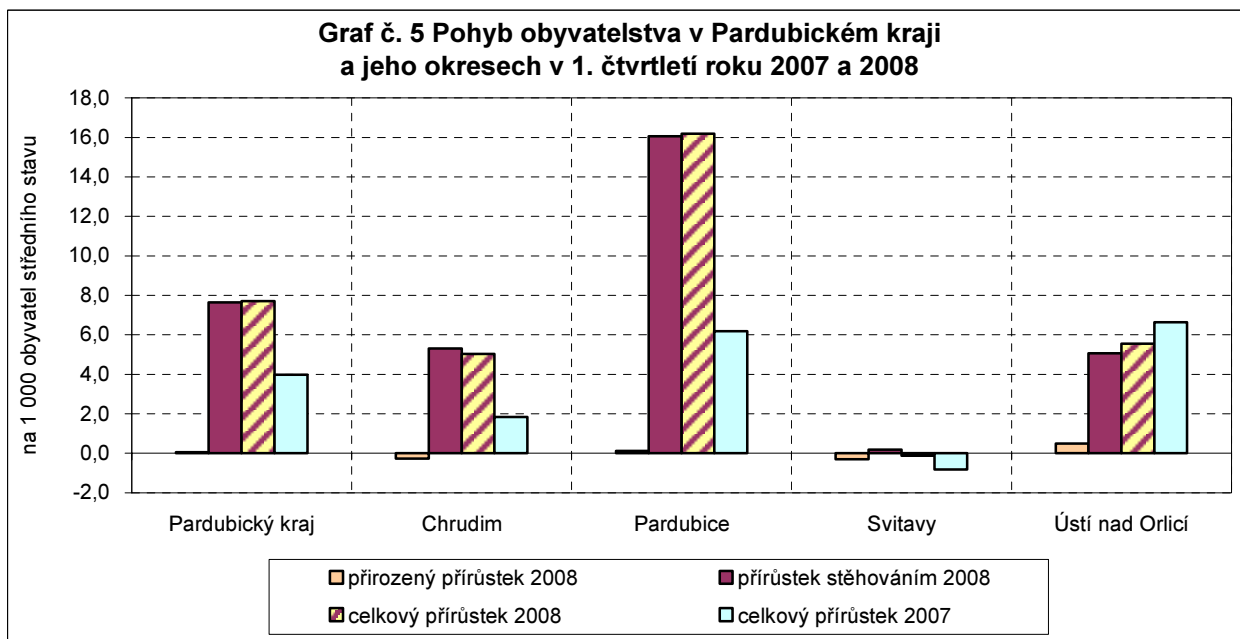

OBYVATELSTVO

Tab. D.8 Pohyb obyvatelstva podle krajů v 1. čtvrtletí 2008

(předběžné výsledky)

	Sňatky	Rozvody	Živě narození	Potraty		Zemřelí	Přirozený přírůstek	Přistěhovalí	Vystěhovalí	Přírůstek stěhováním	Celkový přírůstek
				celkem	UPT ¹⁾						
Absolutní údaje											
Česká republika	4 887	7 665	28 505	10 806	6 754	26 475	2 030	21 122	1 146	19 976	22 006
v tom kraje:											
Hl. m. Praha	542	936	3 400	1 174	864	2 984	416	13 228	7 097	6 131	6 547
Středočeský	559	912	3 609	1 341	882	3 145	464	10 075	4 221	5 854	6 318
Jihočeský	297	528	1 712	550	326	1 630	82	1 687	1 283	404	486
Plzeňský	272	400	1 572	705	399	1 520	52	2 521	864	1 657	1 709
Karlovarský	175	277	910	440	288	802	108	1 453	1 035	418	526
Ústecký	448	714	2 460	1 233	808	2 230	230	3 985	2 177	1 808	2 038
Liberecký	218	268	1 232	550	319	1 071	161	1 716	1 074	642	803
Královéhradecký	230	356	1 488	534	327	1 386	102	1 888	1 352	536	638
Pardubický	251	293	1 321	437	224	1 314	7	2 065	1 092	973	980
Vysočina	214	334	1 364	458	252	1 288	76	1 636	1 243	393	469
Jihomoravský	532	743	3 079	980	618	2 619	460	3 147	2 128	1 019	1 479
Olomoucký	312	464	1 644	586	345	1 657	-13	1 323	1 292	31	18
Zlínský	241	456	1 454	494	273	1 596	-142	1 060	870	190	48
Moravskoslezský	596	984	3 260	1 324	829	3 233	27	1 588	1 668	-80	-53
Relativní údaje (na 1 000 obyvatel středního stavu)											
Česká republika	1,9	3,0	11,0	4,2	2,6	10,2	0,8	8,2	0,4	7,7	8,5
v tom kraje:											
Hl. m. Praha	1,8	3,1	11,3	3,9	2,9	9,9	1,4	43,8	23,5	20,3	21,7
Středočeský	1,9	3,0	12,0	4,5	2,9	10,5	1,5	33,6	14,1	19,5	21,1
Jihočeský	1,9	3,4	10,9	3,5	2,1	10,3	0,5	10,7	8,1	2,6	3,1
Plzeňský	1,9	2,9	11,3	5,0	2,9	10,9	0,4	18,0	6,2	11,9	12,2
Karlovarský	2,3	3,6	11,9	5,8	3,8	10,5	1,4	19,0	13,5	5,5	6,9
Ústecký	2,2	3,5	11,9	6,0	3,9	10,8	1,1	19,3	10,5	8,7	9,9
Liberecký	2,0	2,5	11,4	5,1	3,0	9,9	1,5	15,9	9,9	5,9	7,4
Královéhradecký	1,7	2,6	10,8	3,9	2,4	10,1	0,7	13,7	9,8	3,9	4,6
Pardubický	2,0	2,3	10,4	3,4	1,8	10,3	0,1	16,2	8,6	7,6	7,7
Vysočina	1,7	2,6	10,7	3,6	2,0	10,1	0,6	12,8	9,7	3,1	3,7
Jihomoravský	1,9	2,6	10,9	3,5	2,2	9,2	1,6	11,1	7,5	3,6	5,2
Olomoucký	2,0	2,9	10,3	3,7	2,2	10,4	-0,1	8,3	8,1	0,2	0,1
Zlínský	1,6	3,1	9,9	3,4	1,9	10,9	-1,0	7,2	5,9	1,3	0,3
Moravskoslezský	1,9	3,2	10,5	4,3	2,7	10,4	0,1	5,1	5,4	-0,3	-0,2

¹⁾ umělá přerušení těhotenství

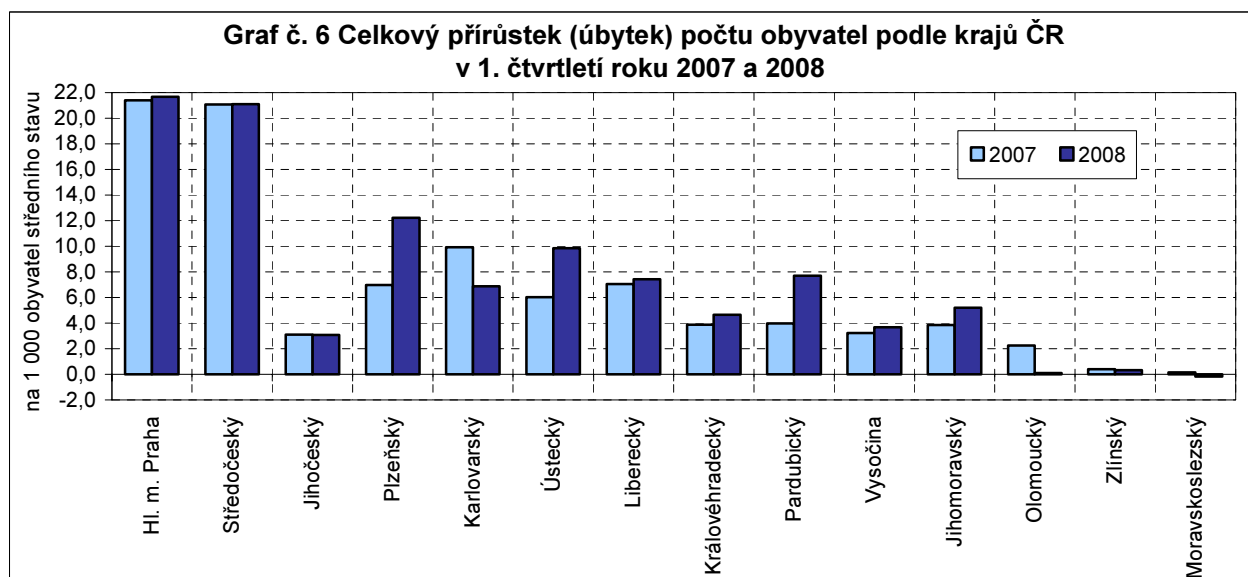

OBYVATELSTVO

Tab. D.9 Narozeni podle krajů v 1. čtvrtletí 2008

(předběžné výsledky)

	Narození celkem	v tom								
		živě narození							mrtvě narození	
		celkem	z toho chlapci	pořadí dítěte			v manželství	mimo manželství	celkem	z toho chlapci
				1.	2.	3. a další				
Česká republika	28 578	28 505	14 605	13 454	10 664	4 387	18 234	10 271	73	41
v tom kraje:										
Hl. m. Praha	3 409	3 400	1 742	1 937	1 149	314	2 279	1 121	9	4
Středočeský	3 620	3 609	1 806	1 751	1 361	497	2 412	1 197	11	8
Jihočeský	1 719	1 712	869	783	638	291	1 120	592	7	2
Plzeňský	1 574	1 572	804	701	626	245	1 003	569	2	2
Karlovarský	914	910	455	428	321	161	412	498	4	3
Ústecký	2 464	2 460	1 284	1 038	924	498	1 227	1 233	4	2
Liberecký	1 238	1 232	624	562	447	223	746	486	6	1
Královéhradecký	1 491	1 488	754	680	575	233	938	550	3	1
Pardubický	1 327	1 321	697	615	483	223	894	427	6	4
Vysočina	1 365	1 364	702	617	530	217	969	395	1	-
Jihomoravský	3 085	3 079	1 553	1 460	1 196	423	2 180	899	6	5
Olomoucký	1 646	1 644	865	759	608	277	1 051	593	2	2
Zlínský	1 458	1 454	772	637	562	255	1 089	365	4	2
Moravskoslezský	3 268	3 260	1 678	1 486	1 244	530	1 914	1 346	8	5

Tab. D.10 Zemřelí podle krajů v 1. čtvrtletí 2008

(předběžné výsledky)

	Celkem	Muži	Ženy	Zemřelí		Kojenecká úmrtnost ¹⁾	Novorozenecká úmrtnost ²⁾
				do 1 roku	z toho do 28 dnů		
				Česká republika	26 475		
v tom kraje:							
Hl. m. Praha	2 984	1 423	1 561	7	6	2,1	1,8
Středočeský	3 145	1 535	1 610	14	9	3,9	2,5
Jihočeský	1 630	836	794	4	3	2,3	1,8
Plzeňský	1 520	760	760	2	2	1,3	1,3
Karlovarský	802	423	379	3	2	3,3	2,2
Ústecký	2 230	1 138	1 092	11	11	4,5	4,5
Liberecký	1 071	539	532	6	4	4,9	3,2
Královéhradecký	1 386	664	722	2	1	1,3	0,7
Pardubický	1 314	641	673	9	5	6,8	3,8
Vysočina	1 288	667	621	3	1	2,2	0,7
Jihomoravský	2 619	1 296	1 323	3	1	1,0	0,3
Olomoucký	1 657	817	840	6	-	3,6	-
Zlínský	1 596	812	784	3	2	2,1	1,4
Moravskoslezský	3 233	1 711	1 522	12	8	3,7	2,5

¹⁾ zemřelí do 1 roku na 1 000 živě narozených

²⁾ zemřelí do 28 dnů na 1 000 živě narozených

ZAMĚŠTNANOST A MZDY

Tab. E.1 Zaměstnanci v krajích ČR v 1. čtvrtletí 2008

(subjekty se sídlem na daném území, bez podnikatelských subjektů do 20 zaměstnanců)
(předběžné výsledky)

	Počet vykazujících jednotek	Průměrný evidenční počet zaměstnanců			
		fyzické osoby		přepočtené osoby	
		absolutně	index 2008/2007	absolutně	index 2008/2007
Česká republika	49 331	3 334 024	100,9	3 232 955	101,0
v tom kraje:					
Hl. m. Praha	8 403	961 336	101,3	927 292	101,2
Středočeský	5 399	296 177	101,1	288 300	101,4
Jihočeský	3 027	163 249	103,1	157 923	103,0
Plzeňský	2 643	160 656	100,2	156 143	99,7
Karlovarský	1 298	70 772	100,6	68 711	100,6
Ústecký	3 070	186 887	101,2	182 481	101,3
Liberecký	1 891	112 514	97,4	109 382	97,5
Královéhradecký	2 654	137 978	99,1	133 435	99,1
Pardubický	2 605	135 114	100,5	131 073	100,6
Vysočina	2 637	137 259	100,3	134 112	100,4
Jihomoravský	5 767	335 149	100,0	323 606	100,1
Olomoucký	2 826	150 033	100,4	145 475	100,5
Zlínský	2 854	153 924	101,1	149 945	101,2
Moravskoslezský	4 255	332 975	102,7	325 079	102,7

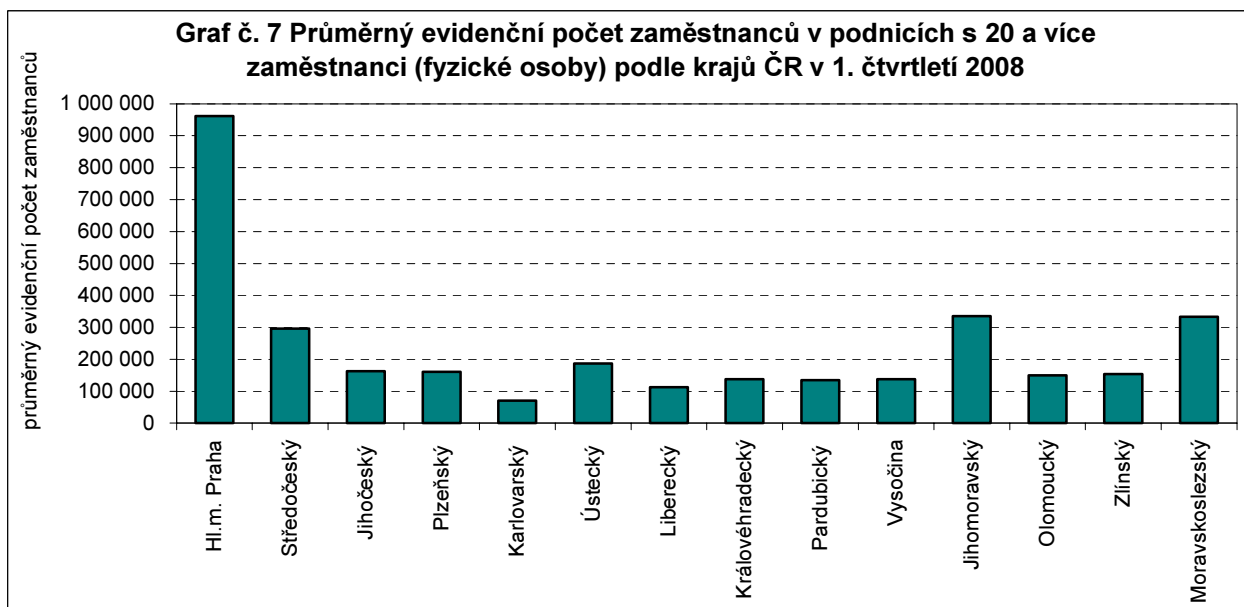

ZAMĚSTNANOST A MZDY

Tab. E.2 Mzdy v krajích ČR v 1. čtvrtletí 2008

(subjekty se sídlem na daném území, bez podnikatelských subjektů do 20 zaměstnanců)

(předběžné výsledky)

	Mzdové prostředky bez OON celkem		Průměrná měsíční mzda zaměstnance			
			fyzické osoby		přepočtené osoby	
	tis. Kč	index 2008/2007	Kč	index 2008/2007	Kč	index 2008/2007
Česká republika	225 352 566	111,4	22 531	110,4	23 235	110,4
v tom kraje:						
Hl. m. Praha	82 583 058	112,3	28 635	110,8	29 686	110,9
Středočeský	19 650 351	111,9	22 116	110,7	22 720	110,3
Jihočeský	9 400 644	112,0	19 195	108,6	19 842	108,7
Plzeňský	9 785 416	110,2	20 303	109,9	20 890	110,5
Karlovarský	3 898 336	109,6	18 361	109,0	18 912	108,9
Ústecký	11 175 950	110,4	19 934	109,0	20 415	108,9
Liberecký	6 801 103	106,4	20 149	109,1	20 726	109,1
Královéhradecký	7 922 432	108,9	19 139	109,9	19 791	109,9
Pardubický	7 720 494	111,6	19 047	111,1	19 634	110,9
Vysočina	7 941 280	110,5	19 285	110,1	19 738	110,0
Jihomoravský	20 680 183	111,4	20 568	111,3	21 302	111,3
Olomoucký	8 446 326	109,7	18 765	109,3	19 354	109,1
Zlínský	8 906 181	111,4	19 287	110,2	19 799	110,1
Moravskoslezský	20 440 811	112,8	20 463	109,9	20 960	109,8

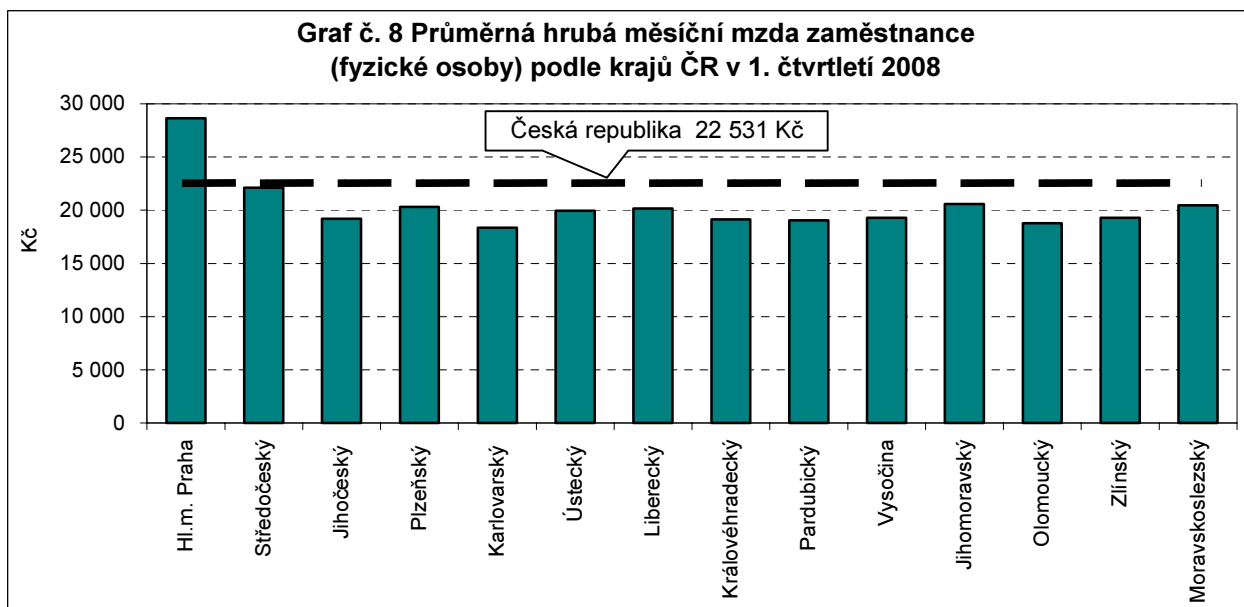

VÝBĚROVÉ ŠETŘENÍ PRACOVNÍCH SIL

Tab. F.1 Mezikrajské porovnání vybraných ukazatelů zaměstnanosti v 1. čtvrtletí 2008
(dle výběrového šetření pracovních sil - VŠPS)

tis. osob

	ČR celkem	v tom kraje						
		Hl. m. Praha	Středo-český	Jiho-český	Plzeňský	Karlovarský	Ústecký	Liberecký
Počet zaměstnaných v hlavním zaměstnání	4 958,4	641,0	592,7	310,6	277,8	147,3	369,2	199,2
v tom: muži	2 835,2	352,1	341,1	177,2	155,9	83,1	220,5	115,2
ženy	2 123,2	288,9	251,6	133,4	121,9	64,2	148,6	84,0
Míra ekonomické aktivity (v %) (patnáctiletí a starší)	58,4	61,1	59,4	59,2	59,9	60,9	57,4	56,7
v tom: muži	68,0	69,8	69,7	68,0	67,8	69,8	69,7	67,2
ženy	49,3	53,2	49,6	50,7	52,3	52,6	45,6	46,8
Počet podnikatelů celkem	769,5	132,6	109,9	48,1	37,6	24,2	44,4	32,3
podíl na počtu zaměstnaných (v %)	15,5	20,7	18,5	15,5	13,5	16,4	12,0	16,2
v tom: bez zaměstnanců se zaměstnanci	598,0	101,1	88,6	39,4	28,6	18,0	35,8	26,7
	171,6	31,5	21,3	8,7	9,0	6,3	8,6	5,7
Počet pracujících v dalším zaměstnání	84,1	11,1	7,2	6,1	7,2	2,8	2,5	2,3
v tom: muži	55,2	6,4	5,3	3,6	5,7	1,6	1,1	1,4
ženy	29,0	4,6	1,8	2,5	1,5	1,2	1,4	0,9
Počet pracujících na zkrácenou pracovní dobu	240,5	42,6	24,6	15,5	15,1	4,9	10,0	8,0
v tom: muži	61,8	13,7	5,8	3,2	3,9	1,0	2,5	2,9
ženy	178,8	28,8	18,8	12,3	11,2	3,9	7,4	5,0
Počet obvykle odpracovaných hodin týdně v hlavním zaměstnání	41,6	43,0	42,4	41,3	41,8	41,0	41,2	40,9
v tom: zaměstnanci	40,4	41,8	40,9	40,0	40,6	39,5	40,1	39,5
členové produkčních družstev	40,5	-	39,0	41,5	42,9	-	42,7	-
podnikatelé a pomocní rodinní příslušníci	48,2	47,6	48,5	48,3	49,3	48,5	48,0	47,5

dokončení
tis. osob

	v tom kraje						
	Královéhradecký	Pardubický	Vysočina	Jihomoravský	Olomoucký	Zlínský	Moravskoslezský
Počet zaměstnaných v hlavním zaměstnání	264,6	240,8	247,8	533,6	293,6	284,0	556,3
v tom: muži	147,1	139,5	144,4	309,0	168,4	161,0	320,7
ženy	117,6	101,3	103,4	224,6	125,2	122,9	235,6
Míra ekonomické aktivity (v %) (patnáctiletí a starší)	57,8	57,5	58,8	57,0	56,9	58,3	56,7
v tom: muži	65,2	67,4	68,9	67,5	66,5	68,2	65,8
ženy	50,7	48,1	49,0	47,2	47,8	49,1	48,1
Počet podnikatelů celkem	42,1	35,5	31,3	82,5	34,3	45,8	69,0
podíl na počtu zaměstnaných (v %)	15,9	14,7	12,6	15,5	11,7	16,1	12,4
v tom: bez zaměstnanců se zaměstnanci	31,8	24,6	24,1	66,7	26,6	35,3	50,7
	10,3	10,8	7,2	15,8	7,7	10,5	18,3
Počet pracujících v dalším zaměstnání	7,5	5,5	6,0	10,7	3,9	4,3	7,1
v tom: muži	5,1	3,7	4,1	6,6	2,8	2,6	4,9
ženy	2,3	1,7	1,9	4,1	1,1	1,6	2,3
Počet pracujících na zkrácenou pracovní dobu	14,2	10,0	13,9	29,1	11,5	14,8	26,4
v tom: muži	3,8	1,4	4,0	7,6	3,3	3,8	4,7
ženy	10,4	8,6	9,9	21,4	8,1	11,0	21,8
Počet obvykle odpracovaných hodin týdně v hlavním zaměstnání	42,4	41,7	40,0	41,8	42,0	41,4	40,2
v tom: zaměstnanci	40,8	40,3	39,0	40,7	41,0	40,2	39,1
členové produkčních družstev	42,0	41,1	39,2	40,0	43,5	44,8	40,0
podnikatelé a pomocní rodinní příslušníci	50,7	49,6	46,8	47,4	49,4	47,2	48,0

VÝBĚROVÉ ŠETŘENÍ PRACOVNÍCH SIL

Tab. F.2 Podíly odvětví na celkovém počtu zaměstnaných v hlavním zaměstnání v 1. čtvrtletí 2008
(dle výběrového šetření pracovních sil - VŠPS)

v %

	ČR celkem	v tom kraje						
		Hl. m. Praha	Středo- český	Jiho- český	Plzeňský	Karlo- varský	Ústecký	Libe- recký
Celkem	100,0	100,0	100,0	100,0	100,0	100,0	100,0	100,0
v tom:								
Zemědělství, myslivost, lesnictví a související činnosti	3,3	0,2	3,4	5,7	4,7	1,7	2,8	3,1
Rybolov, chov ryb a související činnosti	0,1	-	0,1	0,3	0,2	-	-	-
Průmysl celkem	31,3	10,1	31,0	32,5	36,8	31,4	33,8	41,7
v tom: těžba nerostných surovin	1,1	-	0,5	0,3	0,1	3,0	3,6	0,7
zpracovatelský průmysl	28,7	9,2	28,7	30,8	34,9	26,9	28,0	39,4
výroba a rozvod elekt., plynu a vody	1,5	0,9	1,7	1,4	1,7	1,5	2,2	1,6
Stavebnictví	9,2	8,4	9,6	9,8	8,1	10,1	10,0	8,0
Obchod, opravy motorových vozidel a spotřebního zboží	12,6	15,0	13,7	12,6	10,7	12,7	12,6	10,7
Ubytování a stravování	3,6	6,0	3,1	3,5	3,6	7,1	2,6	2,8
Doprava, skladování a spoje	7,5	9,6	10,2	6,5	6,3	6,0	8,9	6,2
Finanční zprostředkování	2,3	5,4	2,3	2,0	1,7	1,4	2,1	1,3
Nemovitosti, pronájem, podnikatelské činnosti	7,3	17,5	6,5	5,6	5,0	3,9	5,5	4,9
Veřejná správa, obrana, povinné sociální zabezpečení	6,5	7,6	6,6	7,3	6,5	7,3	6,9	5,8
Vzdělávání	5,7	6,2	4,8	5,6	6,6	5,7	4,1	5,4
Zdravotní a sociální péče, veterinární činnosti	6,6	7,4	5,0	5,6	6,4	8,6	6,2	6,0
Ostatní veřejné, sociální a osobní služby	3,8	6,6	3,6	3,0	3,4	4,1	4,2	4,1

dokončení

v %

	v tom kraje						
	Králové- hradecký	Pardu- bický	Vysočina	Jihomo- ravský	Olomoucký	Zlínský	Moravsko- slezský
Celkem	100,0	100,0	100,0	100,0	100,0	100,0	100,0
v tom:							
Zemědělství, myslivost, lesnictví a související činnosti	3,9	4,3	8,8	3,7	4,1	2,9	2,2
Rybolov, chov ryb a související činnosti	-	0,1	0,1	-	-	0,1	-
Průmysl celkem	37,6	37,0	37,9	31,4	34,9	37,3	34,1
v tom: těžba nerostných surovin	0,3	0,3	0,3	0,5	0,4	0,2	4,4
zpracovatelský průmysl	36,0	35,4	35,8	29,3	33,3	36,1	27,9
výroba a rozvod elekt., plynu a vody	1,2	1,3	1,8	1,7	1,2	1,1	1,8
Stavebnictví	7,1	9,1	8,2	10,0	9,7	10,7	9,0
Obchod, opravy motorových vozidel a spotřebního zboží	11,6	12,9	10,7	11,8	11,0	12,8	13,3
Ubytování a stravování	2,9	3,5	2,7	3,7	2,8	3,4	2,9
Doprava, skladování a spoje	6,7	7,2	6,3	6,2	6,1	5,4	7,6
Finanční zprostředkování	2,2	2,1	1,1	1,8	1,7	1,2	1,5
Nemovitosti, pronájem, podnikatelské činnosti	4,9	4,9	4,1	8,9	5,5	4,6	6,0
Veřejná správa, obrana, povinné sociální zabezpečení	7,1	5,1	6,1	6,3	7,2	5,5	5,6
Vzdělávání	5,7	4,7	5,1	7,0	5,9	6,2	6,3
Zdravotní a sociální péče, veterinární činnosti	6,8	6,4	6,1	5,8	7,6	7,2	8,1
Ostatní veřejné, sociální a osobní služby	3,4	2,6	2,8	3,4	3,4	2,5	3,3

VÝBĚROVÉ ŠETŘENÍ PRACOVNÍCH SIL

Tab. F.3 Mezikrajské porovnání vybraných ukazatelů nezaměstnanosti v 1. čtvrtletí 2008
(dle výběrového šetření pracovních sil - VŠPS)

tis. osob

	ČR celkem	v tom kraje						
		Hl. m. Praha	Středo-český	Jiho-český	Plzeňský	Karlovarský	Ústecký	Liberecký
Počet nezaměstnaných celkem	244,5	11,3	16,7	10,1	11,5	12,7	35,2	10,5
v tom: muži	109,4	4,8	8,3	3,2	4,3	6,0	19,3	5,3
ženy	135,1	6,5	8,4	6,9	7,2	6,7	15,9	5,2
Nezaměstnaní ve věku 15 - 29 let	69,3	3,3	5,6	3,7	2,3	3,8	12,1	2,9
v tom: muži	39,5	1,8	4,0	1,7	1,6	2,4	7,3	1,8
ženy	29,7	1,4	1,6	2,0	0,7	1,5	4,8	1,1
Obecná míra nezaměstnanosti (v %)	4,7	1,7	2,7	3,2	4,0	7,9	8,7	5,0
- ve stejném období min. roku	6,0	2,8	4,0	3,6	4,0	8,7	11,3	6,6
v tom: muži	3,7	1,3	2,4	1,8	2,7	6,7	8,0	4,4
- ve stejném období min. roku	4,8	2,3	3,4	2,6	3,0	8,1	8,2	4,8
ženy	6,0	2,2	3,2	4,9	5,6	9,4	9,7	5,8
- ve stejném období min. roku	7,6	3,3	4,9	4,8	5,4	9,4	15,4	9,0
Počet nezaměstnaných, pracujících v posledních 8 letech, podle důvodu ukončení posledního zaměstnání	182,7	9,5	14,4	8,0	9,8	9,2	22,2	7,7
- propuštění	79,5	4,8	5,5	3,8	3,6	4,9	11,9	3,2
- skončilo dočasné zaměstnání	35,4	1,7	3,0	1,6	0,9	0,8	3,8	1,6
- osobní nebo rodinné důvody	37,4	0,9	3,6	1,9	3,1	1,8	3,1	1,5
- zdravotní důvody	16,0	0,6	0,9	0,3	1,3	1,1	0,8	0,7
- ostatní důvody	14,5	1,5	1,4	0,3	0,8	0,6	2,5	0,7
Počet nezaměstnaných osob zdravotně znevýhodněných	32,4	1,2	1,9	0,5	2,0	1,7	1,4	2,0

dokončení
tis. osob

	v tom kraje						
	Královéhradecký	Pardubický	Vysočina	Jihomoravský	Olomoucký	Zlínský	Moravskoslezský
Počet nezaměstnaných celkem	8,7	10,1	9,9	26,3	19,5	12,2	49,9
v tom: muži	2,6	3,8	4,1	11,1	9,0	6,3	21,1
ženy	6,1	6,3	5,7	15,2	10,5	5,9	28,7
Nezaměstnaní ve věku 15 - 29 let	1,3	2,7	3,3	6,4	5,5	3,8	12,5
v tom: muži	0,8	0,9	2,3	3,8	3,2	1,8	6,3
ženy	0,5	1,8	1,0	2,6	2,4	2,0	6,2
Obecná míra nezaměstnanosti (v %)	3,2	4,0	3,8	4,7	6,2	4,1	8,2
- ve stejném období min. roku	4,5	5,0	5,1	6,3	6,8	6,1	10,0
v tom: muži	1,7	2,7	2,8	3,5	5,1	3,8	6,2
- ve stejném období min. roku	3,9	4,0	4,0	5,7	5,2	4,7	7,8
ženy	4,9	5,8	5,3	6,3	7,7	4,6	10,9
- ve stejném období min. roku	5,3	6,2	6,5	7,1	8,9	8,0	12,8
Počet nezaměstnaných, pracujících v posledních 8 letech, podle důvodu ukončení posledního zaměstnání	7,5	8,2	8,0	19,4	14,8	9,4	34,6
- propuštění	2,6	4,1	1,5	9,6	7,3	3,6	13,0
- skončilo dočasné zaměstnání	1,6	1,2	2,5	4,2	2,9	1,4	8,1
- osobní nebo rodinné důvody	1,7	1,2	2,4	2,4	3,8	2,8	7,2
- zdravotní důvody	0,8	1,0	0,9	1,0	0,6	1,3	4,7
- ostatní důvody	0,8	0,7	0,6	2,3	0,2	0,3	1,6
Počet nezaměstnaných osob zdravotně znevýhodněných	1,9	3,2	1,3	3,5	2,7	1,7	7,4

NEZAMĚSTNANOST

Tab. G.1 Uchazeči o zaměstnání v Pardubickém kraji a jeho okresech k 31. 3. 2008

Zdroj: MPSV

	Uchazeči o zaměstnání neumístění celkem		z toho dosažitelní		Uchazeči s nárokem na podporu v nezaměstnanosti	
	absolutně	index 2008/2007	absolutně	index 2008/2007	absolutně	index 2008/2007
Pardubický kraj	14 463	79,9	13 563	80,6	5 843	87,0
v tom okresy:						
Chrudim	3 062	81,6	2 845	82,8	1 349	87,0
Pardubice	3 390	80,6	3 196	81,0	1 478	88,5
Svitavy	4 402	81,5	4 221	82,5	1 544	91,0
Ústí nad Orlicí	3 609	76,3	3 301	76,3	1 472	81,9

dokončení

	z celkového počtu uchazečů o zaměstnání					
	ženy		osoby se zdravotním postižením		absolventi škol	
	absolutně	index 2008/2007	absolutně	index 2008/2007	absolutně	index 2008/2007
Pardubický kraj	7 705	82,9	3 567	93,8	725	74,7
v tom okresy:						
Chrudim	1 670	86,1	835	93,3	149	73,8
Pardubice	1 829	82,5	704	73,3	186	85,3
Svitavy	2 261	83,3	1 012	97,4	207	64,9
Ústí nad Orlicí	1 945	80,4	1 016	112,1	183	79,2

Graf č. 9 Počet uchazečů o zaměstnání a volných pracovních míst podle kvalifikace v Pardubickém kraji a jeho okresech k 31. 3. 2008

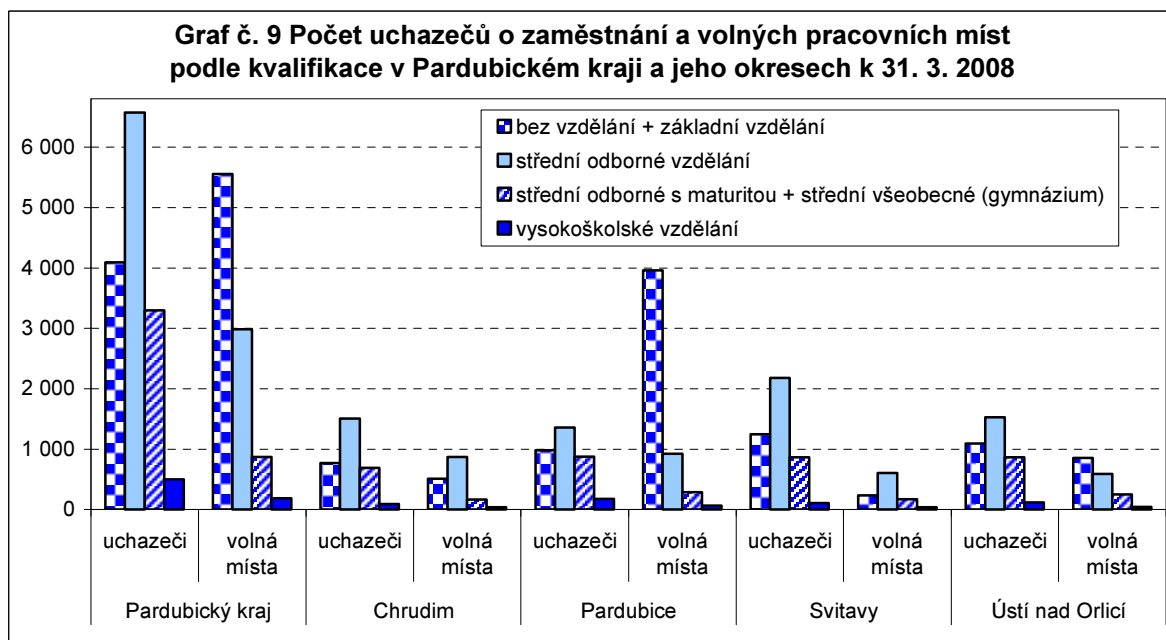

NEZAMĚŠTNANOST

Tab. G.2 Míra registrované nezaměstnanosti a volná pracovní místa v Pardubickém kraji a jeho okresech k 31. 3. 2008

Zdroj: MPSV

	Míra registrované nezaměstnanosti (v %)					
	celkem		muži		ženy	
	2008	2007	2008	2007	2008	2007
Pardubický kraj	5,07	6,35	4,18	5,48	6,28	7,49
v tom okresy:						
Chrudim	5,33	6,59	4,32	5,63	6,67	7,87
Pardubice	3,57	4,56	2,95	3,87	4,39	5,46
Svitavy	7,99	9,59	6,90	8,53	9,43	10,96
Ústí nad Orlicí	4,61	5,91	3,61	5,05	6,04	7,10

dokončení

	Volná pracovní místa celkem		z toho pro osoby se zdravotním postižením		Počet uchazečů na 1 volné místo	
	absolutně	index 2008/2007	absolutně	index 2008/2007	2008	2007
Pardubický kraj	9 598	128,8	234	92,9	1,5	2,4
v tom okresy:						
Chrudim	1 582	116,8	61	70,1	1,9	2,8
Pardubice	5 229	174,1	75	119,0	0,6	1,4
Svitavy	1 050	124,0	59	163,9	4,2	6,4
Ústí nad Orlicí	1 737	77,4	39	59,1	2,1	2,1

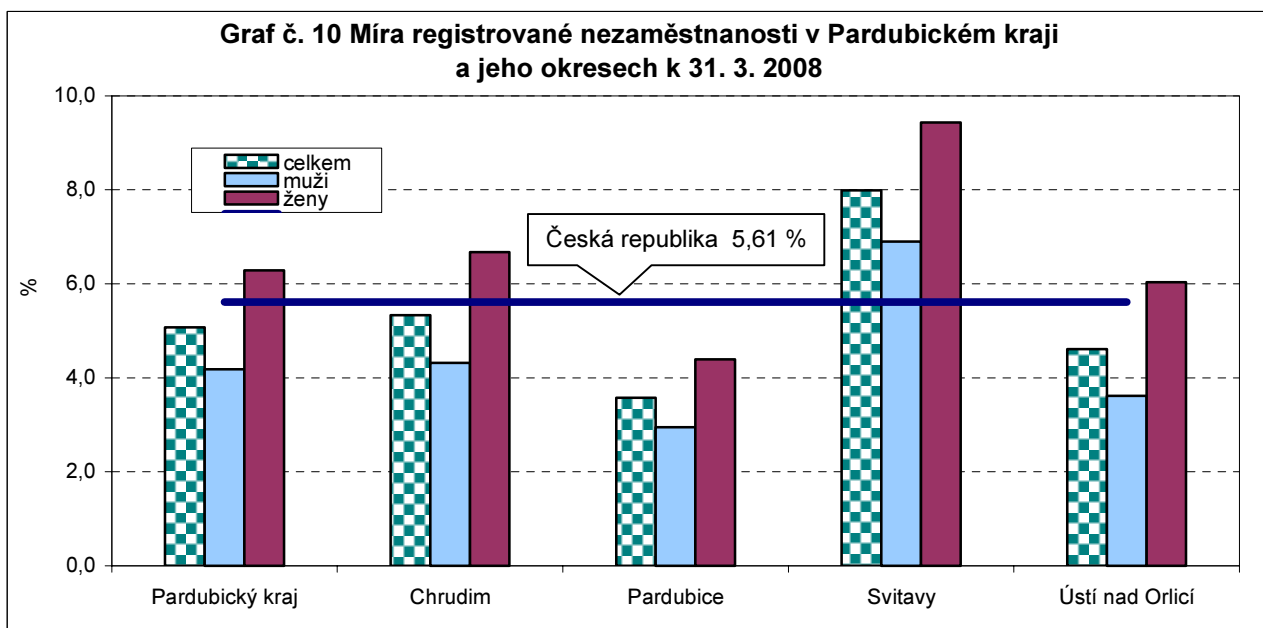

NEZAMĚŠTNANOST

Tab. G.3 Struktura uchazečů o zaměstnání podle délky nezaměstnanosti v Pardubickém kraji a jeho okresech k 31. 3. 2008

Zdroj: MPSV

	Pardubický kraj	v tom okresy			
		Chrudim	Pardubice	Svitavy	Ústí nad Orlicí
Uchazeči celkem	14 463	3 062	3 390	4 402	3 609
v tom s délkou nezaměstnanosti v měsících:					
- 3	4 759	1 074	1 326	1 164	1 195
3 - 6	2 795	649	690	833	623
6 - 9	1 386	305	336	360	385
9 - 12	808	159	178	233	238
12 - 24	1 604	350	298	514	442
24 a více	3 111	525	562	1 298	726

Tab. G.4 Věková struktura uchazečů o zaměstnání v Pardubickém kraji a jeho okresech k 31. 3. 2008

Zdroj: MPSV

	Pardubický kraj	v tom okresy			
		Chrudim	Pardubice	Svitavy	Ústí nad Orlicí
Uchazeči celkem	14 463	3 062	3 390	4 402	3 609
v tom ve věku:					
- 19	633	119	216	141	157
20 - 24	1 525	332	396	450	347
25 - 29	1 389	311	362	408	308
30 - 34	1 711	376	389	550	396
35 - 39	1 478	300	327	476	375
40 - 44	1 432	331	303	440	358
45 - 49	1 402	270	309	481	342
50 - 54	2 289	505	515	680	589
55 - 59	2 212	437	489	663	623
60 a více	392	81	84	113	114

Graf č. 11 Uchazeči o zaměstnání dle délky nezaměstnanosti v okresech Pardubického kraje k 31. 3. 2008

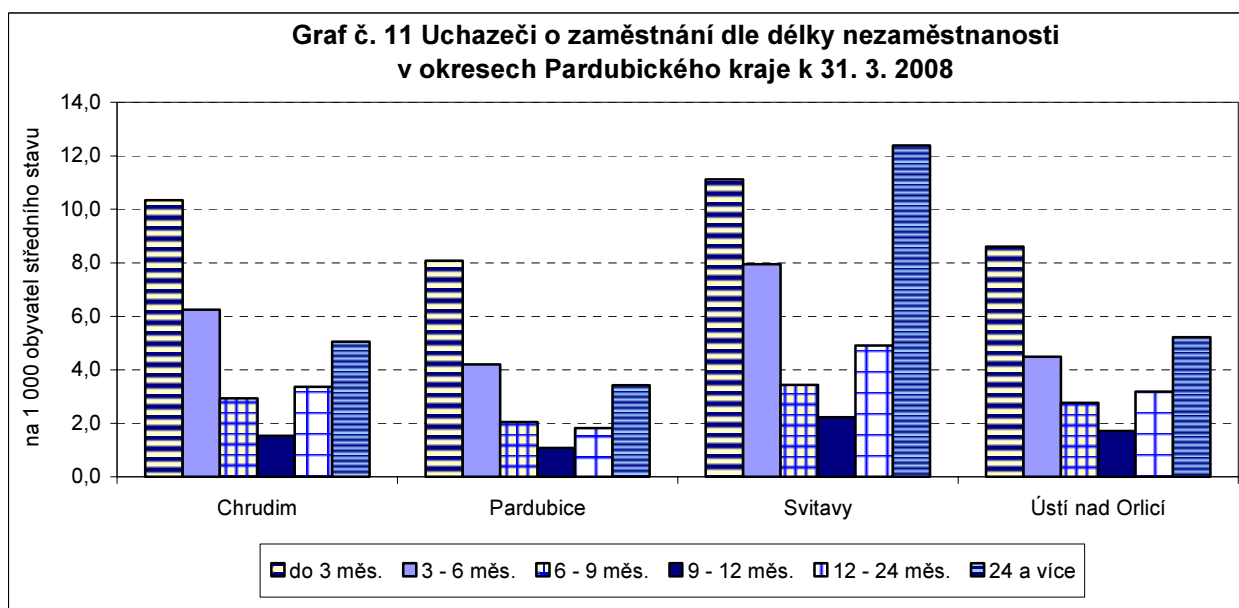

NEZAMĚŠTNANOST

Tab. G.5 Uchazeči o zaměstnání pobírající příspěvek podle výše měsíční dávky v nezaměstnanosti v Pardubickém kraji a jeho okresech k 31. 3. 2008

Zdroj: MPSV

	Pardubický kraj	v tom okresy			
		Chrudim	Pardubice	Svitavy	Ústí nad Orlicí
Uchazeči pobírající příspěvek celkem	5 843	1 349	1 478	1 544	1 472
v tom s měsíční dávkou v nezaměstnanosti (v Kč):					
- 1 500	49	12	15	8	14
1 501 - 2 500	775	210	180	192	193
2 501 - 3 500	1 060	298	238	273	251
3 501 - 4 500	1 147	237	262	361	287
4 501 - 5 500	973	223	230	281	239
5 501 - 6 500	668	134	190	163	181
6 501 - 7 500	416	91	115	105	105
7 501 a více	755	144	248	161	202

Tab. G.6 Struktura uchazečů o zaměstnání v Pardubickém kraji a jeho okresech podle hlavních tříd klasifikace zaměstnání (KZAM) k 31. 3. 2008

Zdroj: MPSV

	Kraj celkem	v tom okresy			
		Chrudim	Pardubice	Svitavy	Ústí nad Orlicí
Uchazeči o zaměstnání neumístění celkem	14 463	3 062	3 390	4 402	3 609
v tom třídy:					
1. zákonodárci, vedoucí a řídicí pracovníci	115	28	49	18	20
2. vědečtí a odborní duševní pracovníci	572	117	175	119	161
3. techničtí, zdravotničtí a pedagogičtí pracovníci a pracovníci v příbuzných oborech	1 278	274	385	298	321
4. nižší administrativní pracovníci (úředníci)	1 386	295	367	367	357
5. provozní pracovníci ve službách a obchodě	1 995	465	497	548	485
6. kvalifikovaní dělníci v zemědělství, lesnictví a v příbuzných oborech (kromě obsluhy strojů a zařízení)	312	52	68	115	77
7. řemeslníci a kvalifikovaní výrobci, zpracovatelé, opraváři (kromě obsluhy strojů a zařízení)	2 356	574	532	658	592
8. obsluha strojů a zařízení	1 338	198	255	533	352
9. pomocní a nekvalifikovaní pracovníci	4 624	1 052	823	1 585	1 164
0. příslušníci armády	7	1	2	3	1
neuveдено	480	6	237	158	79

NEZAMĚSTNANOST

Tab. G.7 Kvalifikační struktura uchazečů o zaměstnání v Pardubickém kraji a jeho okresech k 31. 3. 2008

Zdroj: MPSV

	Pardubický kraj	v tom okresy			
		Chrudim	Pardubice	Svitavy	Ústí nad Orlicí
Uchazeči o zaměstnání neumístění celkem	14 463	3 062	3 390	4 402	3 609
v tom:					
bez vzdělání	11	3	4	-	4
neúplné základní vzdělání	53	41	5	-	7
základní vzdělání + praktická škola	4 029	728	971	1 246	1 084
nižší střední vzdělání	16	4	6	2	4
nižší střední odborné vzdělání	309	81	53	85	90
střední odborné vzdělání (vyučen)	6 122	1 396	1 266	2 052	1 408
střední nebo střední odborné vzdělání bez maturity a bez vyučení	126	26	33	41	26
ÚSV vzdělání (gymnázium)	368	64	115	100	89
ÚSO vzdělání (vyučení s maturitou)	550	148	135	133	134
ÚSO vzdělání s maturitou (bez vyučení)	2 282	453	607	608	614
vyšší odborné vzdělání	97	25	17	26	29
bakalářské vzdělání	79	20	29	15	15
vysokoškolské vzdělání	399	68	137	90	104
doktorandské vzdělání (vědecká příprava)	22	5	12	4	1

Tab. G.8 Volná pracovní místa podle požadované kvalifikace uchazečů o zaměstnání v Pardubickém kraji a jeho okresech k 31. 3. 2008

Zdroj: MPSV

	Pardubický kraj	v tom okresy			
		Chrudim	Pardubice	Svitavy	Ústí nad Orlicí
Volná pracovní místa celkem	9 598	1 582	5 229	1 050	1 737
v tom:					
bez vzdělání	213	2	110	-	101
neúplné základní vzdělání	127	2	125	-	-
základní vzdělání + praktická škola	5 215	505	3 723	236	751
nižší střední vzdělání	21	-	21	-	-
nižší střední odborné vzdělání	67	5	54	-	8
střední odborné vzdělání (vyučen)	2 894	863	845	605	581
střední nebo střední odborné vzdělání bez maturity a bez vyučení	5	2	2	-	1
ÚSV vzdělání (gymnázium)	93	64	7	8	14
ÚSO vzdělání (vyučení s maturitou)	102	11	32	8	51
ÚSO vzdělání s maturitou (bez vyučení)	656	77	241	156	182
vyšší odborné vzdělání	19	11	6	-	2
bakalářské vzdělání	8	-	6	-	2
vysokoškolské vzdělání	175	40	54	37	44
doktorandské vzdělání (vědecká příprava)	3	-	3	-	-

NEZAMĚSTNANOST

Tab. G.9 Nezaměstnanost v krajích a okresech ČR k 31. 3. 2008

Zdroj: MPSV

	Pořadí podle míry nezam.	Uchazeči o zaměstn. k 31. 3. 2008	Míra nezam. (v %)		Pořadí podle míry nezam.	Uchazeči o zaměstn. k 31. 3. 2008	Míra nezam. (v %)
ČR celkem	x	336 297	5,61	Kolín	30	2 728	5,06
1. v tom kraje:				Uherské Hradiště	31	4 257	5,15
Hl. m. Praha	1	17 113	2,11	Mělník	32	2 934	5,16
Středočeský	2	27 729	3,97	Rakovník	33	1 476	5,20
Plzeňský	3	13 743	4,14	Jablonec nad Nisou	34	2 678	5,25
Jihočeský	4	15 645	4,20	Blansko	35	3 064	5,28
Královéhradecký	5	13 450	4,26	Jičín	36	2 353	5,30
Pardubický	6	14 463	5,07	Chrudim	37	3 062	5,33
Vysočina	7	15 428	5,27	Olomouc	38	6 900	5,37
Zlínský	8	19 242	5,69	Nový Jičín	39	4 704	5,41
Liberecký	9	14 243	5,88	Kladno	40	4 913	5,42
Olomoucký	10	22 523	6,42	Kutná Hora	41	2 332	5,44
Jihomoravský	11	41 670	6,43	Semily	42	2 241	5,46
Karlovarský	12	12 524	6,95	Příbram	43	3 368	5,47
Moravskoslezský	13	61 270	8,86	Brno-město	44	12 438	5,54
Ústecký	14	47 254	10,42	Cheb	45	3 177	5,58
2. v tom okresy:				Nymburk	46	2 794	5,59
Praha-východ	1	1 241	1,64	Klatovy	47	2 805	5,75
Praha-západ	2	1 105	1,83	Trutnov	48	3 989	5,81
Praha	3	17 113	2,11	Liberec	49	5 616	5,86
Mladá Boleslav	4	1 761	2,12	Žďár nad Sázavou	50	3 778	5,88
Rychnov n/K	5	1 163	2,61	Český Krumlov	51	2 351	6,07
Benešov	6	1 494	2,89	Tachov	52	2 052	6,52
Plzeň-jih	7	1 004	2,96	Břeclav	53	4 310	6,54
Pelhřimov	8	1 350	3,03	Frydek-Místek	54	7 842	6,72
České Budějovice	9	3 472	3,17	Vsetín	55	5 568	6,75
Plzeň-město	10	3 816	3,31	Kroměříž	56	4 207	6,78
Beroun	11	1 583	3,52	Česká Lípa	57	3 708	6,78
Rokycany	12	971	3,52	Karlovy Vary	58	4 928	7,05
Pardubice	13	3 390	3,57	Šumperk	59	4 992	7,57
Hradec Králové	14	3 464	3,71	Přerov	60	5 591	7,72
Plzeň-sever	15	1 667	3,74	Opava	61	7 250	7,78
Náchod	16	2 481	3,76	Třebíč	62	4 944	7,80
Jindřichův Hradec	17	2 162	4,00	Svitavy	63	4 402	7,99
Prachatice	18	1 274	4,09	Litoměřice	64	5 046	8,07
Prostějov	19	2 553	4,12	Louny	65	4 502	8,26
Havlíčkův Brod	20	2 171	4,15	Sokolov	66	4 419	8,32
Tábor	21	2 494	4,18	Ostrava-město	67	16 749	8,72
Brno-venkov	22	4 655	4,31	Chomutov	68	6 586	9,55
Domažlice	23	1 428	4,32	Hodonín	69	8 466	10,08
Vyškov	24	2 214	4,45	Bruntál	70	5 526	10,09
Ústí nad Orlicí	25	3 609	4,61	Děčín	71	8 355	10,55
Jihlava	26	3 185	4,62	Jeseník	72	2 487	10,59
Písek	27	1 875	4,62	Znojmo	73	6 523	10,70
Zlín	28	5 210	4,69	Ústí nad Labem	74	6 690	10,83
Strakonice	29	2 017	4,97	Teplice	75	7 106	11,37
				Karviná	76	19 199	12,74
				Most	77	8 969	14,02

NEZAMĚŠTNANOST

Tab. G.10 Uchazeči o zaměstnání v krajích ČR k 31. 3. 2008

Zdroj: MPSV

	Uchazeči o zaměstnání neumístění celkem		z toho dosažitelní		Uchazeči s nárokem na podporu v nezaměstnanosti	
	absolutně	index 2008/2007	absolutně	index 2008/2007	absolutně	index 2008/2007
Česká republika	336 297	78,1	312 009	78,1	109 783	84,7
v tom kraje:						
Hl. m. Praha	17 113	84,2	15 520	83,8	7 359	90,5
Středočeský	27 729	81,0	25 899	81,1	11 156	88,3
Jihočeský	15 645	80,2	14 236	79,9	6 646	85,4
Plzeňský	13 743	81,2	12 737	80,7	5 493	91,7
Karlovarský	12 524	80,2	11 759	79,4	3 529	86,5
Ústecký	47 254	77,3	44 399	77,4	11 008	83,5
Liberecký	14 243	85,1	13 225	85,9	5 252	92,8
Královéhradecký	13 450	75,1	12 437	75,3	5 653	81,6
Pardubický	14 463	79,9	13 563	80,6	5 843	87,0
Vysočina	15 428	80,2	14 340	79,6	5 880	85,0
Jihomoravský	41 670	78,3	38 784	78,4	13 618	83,4
Olomoucký	22 523	75,7	20 919	76,0	7 695	84,2
Zlínský	19 242	77,2	17 588	78,0	6 585	82,5
Moravskoslezský	61 270	73,9	56 603	73,4	14 066	77,6

dokončení

	z celkového počtu uchazečů o zaměstnání					
	ženy		osoby se zdravotním postižením		absolventi škol	
	absolutně	index 2008/2007	absolutně	index 2008/2007	absolutně	index 2008/2007
Česká republika	180 027	79,5	64 072	89,8	15 166	69,4
v tom kraje:						
Hl. m. Praha	8 791	82,7	2 134	90,6	656	64,9
Středočeský	15 348	81,5	5 049	91,9	1 224	71,9
Jihočeský	8 595	80,9	3 249	95,0	828	73,3
Plzeňský	7 510	81,5	2 839	92,9	546	67,3
Karlovarský	6 144	81,6	1 695	89,1	405	69,8
Ústecký	25 375	79,8	7 973	92,3	1 672	67,9
Liberecký	7 824	88,5	2 490	92,2	575	79,1
Královéhradecký	7 085	74,2	2 751	84,7	633	73,0
Pardubický	7 705	82,9	3 567	93,8	725	74,7
Vysočina	8 297	79,9	3 247	91,1	971	72,1
Jihomoravský	22 480	79,7	8 421	87,5	2 108	69,2
Olomoucký	12 089	77,1	4 307	86,5	1 042	71,0
Zlínský	10 588	79,2	4 588	90,7	1 060	67,7
Moravskoslezský	32 196	75,6	11 762	87,2	2 721	65,4

NEZAMĚSTNANOST

Tab. G.11 Míra registrované nezaměstnanosti a volná pracovní místa v krajích ČR k 31. 3. 2008

Zdroj: MPSV

	Míra registrované nezaměstnanosti (v %)					
	celkem		muži		ženy	
	2008	2007	2008	2007	2008	2007
Česká republika	5,61	7,26	4,64	6,16	6,88	8,69
v tom kraje:						
Hl. m. Praha	2,11	2,56	1,88	2,25	2,40	2,94
Středočeský	3,97	5,04	3,10	4,00	5,17	6,44
Jihočeský	4,20	5,37	3,38	4,38	5,28	6,66
Plzeňský	4,14	5,21	3,38	4,29	5,12	6,39
Karlovarský	6,95	8,84	6,30	8,13	7,81	9,77
Ústecký	10,42	13,15	8,45	11,17	13,10	15,84
Liberecký	5,88	6,83	4,72	5,78	7,43	8,24
Královéhradecký	4,26	5,69	3,63	4,86	5,08	6,72
Pardubický	5,07	6,35	4,18	5,48	6,28	7,49
Vysočina	5,27	6,78	4,31	5,51	6,58	8,47
Jihomoravský	6,43	8,37	5,30	7,02	7,90	10,12
Olomoucký	6,42	8,39	5,28	7,11	7,92	10,07
Zlínský	5,69	7,40	4,62	6,14	7,06	9,03
Moravskoslezský	8,86	12,10	7,43	10,52	10,78	14,14

dokončení

	Volná pracovní místa celkem		z toho pro osoby se zdravotním postižením		Počet uchazečů na 1 volné místo	
	absolutně	index 2008/2007	absolutně	index 2008/2007	2008	2007
Česká republika	151 311	140,5	4 457	116,2	2,2	4,0
v tom kraje:						
Hl. m. Praha	32 441	169,4	519	106,4	0,5	1,1
Středočeský	20 496	134,4	1 210	109,5	1,4	2,2
Jihočeský	7 592	120,1	416	159,4	2,1	3,1
Plzeňský	14 299	168,6	260	110,6	1,0	2,0
Karlovarský	3 732	130,6	98	128,9	3,4	5,5
Ústecký	6 259	115,8	77	53,8	7,5	11,3
Liberecký	4 614	121,9	174	113,0	3,1	4,4
Královéhradecký	6 060	123,3	169	149,6	2,2	3,6
Pardubický	9 598	128,8	234	92,9	1,5	2,4
Vysočina	5 481	117,3	216	152,1	2,8	4,1
Jihomoravský	15 549	156,0	276	83,4	2,7	5,3
Olomoucký	5 438	104,7	162	131,7	4,1	5,7
Zlínský	7 138	121,6	492	157,7	2,7	4,2
Moravskoslezský	12 614	150,4	154	155,6	4,9	9,9

ORGANIZAČNÍ STATISTIKA

Tab. H.1 Počet subjektů zapsaných v RES v Pardubickém kraji a jeho okresech k 31. 3. 2008
(členění podle vybrané právní formy)

Právní forma	Pardubický kraj	v tom okresy			
		Chrudim	Pardubice	Svitavy	Ústí nad Orlicí
Celkem	107 634	21 361	38 671	19 435	28 167
v tom:					
101 Fyz. osoba podnikající dle živnostenského zákona nezapsaná v obchodním rejstříku	75 523	15 119	27 156	13 669	19 579
102 Fyz. osoba podnikající dle živnostenského zákona zapsaná v obchodním rejstříku	731	150	267	125	189
103 Sam. hosp. rol. nezaps. v obchod. rejstř.	4 319	821	1 142	946	1 410
104 Sam. hosp. rol. zaps. v obchod. rejstř.	3	1	-	-	2
105 Fyz. osoba ost. nezaps. v obchod. rejstř.	5 424	1 032	1 959	1 002	1 431
106 Fyz. osoba ost. zaps. v obchod. rejstř.	-	-	-	-	-
107 Zem. podnik. - fyz. osoba nezaps. v obch. rejstř.	1 664	307	372	382	603
111 Veřejná obchodní společnost	516	72	295	47	102
112 Společnost s ručením omezeným	7 456	1 377	3 346	1 050	1 683
113 Společnost komanditní	17	-	8	3	6
117 Nadace	27	2	11	8	6
118 Nadační fond	45	10	16	6	13
121 Akciová společnost	569	83	284	92	110
141 Obecně prospěšná společnost	62	16	17	15	14
145 Společenství vlastníků jednotek	1 772	349	722	327	374
205 Družstvo	439	89	136	68	146
234 Jiné družstvo	1	-	-	-	1
301 Státní podnik	22	-	14	3	5
325 Organizační složka státu	15	2	8	2	3
331 Příspěvková organizace	729	130	182	184	233
421 Zahraniční osoba	2 339	492	917	262	668
501 Odštěpný závod zapsaný v obchod. rejstř.	5	1	1	2	1
601 Vysoká škola	1	-	1	-	-
631 Předškolní zařízení	1	-	-	-	1
641 Školská právnická osoba	1	1	-	-	-
701 Sdružení (svaz, spolek, společnost, klub aj.)	2 940	597	1 058	504	781
705 Podnik nebo hosp. zařiz. sdružení	2	-	2	-	-
711 Politická strana, politické hnutí	2	1	-	1	-
715 Podnik nebo hosp. zařiz. politické strany	1	-	-	-	1
721 Církevní organizace	239	50	46	70	73
731 Org. jednotka sdružení	1 934	467	510	428	529
732 Org. jedn. politické strany, polit. hnutí	6	2	-	2	2
741 Stavovská organizace - profesní komora	5	1	1	2	1
745 Komora (s výjimkou profesních komor)	7	1	2	2	2
751 Zájmové sdružení právnických osob	41	6	21	7	7
761 Honební společenstvo	265	59	55	87	64
771 Svazek obcí	57	15	8	23	11
801 Obec (obecní úřad)	451	108	112	116	115
804 Kraj	1	-	1	-	-
921 Mezinárodní organizace a sdružení	2	-	1	-	1

ORGANIZAČNÍ STATISTIKA

Tab. H.2 Počet subjektů zapsaných v RES v Pardubickém kraji a jeho okresech k 31. 3. 2008
(členění podle odvětví převažující činnosti)

Odvětвовá činnost	Pardubický kraj	v tom okresy			
		Chrudim	Pardubice	Svitavy	Ústí nad Orlicí
Celkem	107 634	21 361	38 671	19 435	28 167
v tom:					
A Zemědělství, myslivost, lesnictví	8 150	1 777	1 876	1 950	2 547
01 Zemědělství, myslivost a související činnosti	6 815	1 417	1 652	1 518	2 228
02 Lesnictví a související činnosti	1 335	360	224	432	319
B Rybolov a chov ryb	42	7	13	4	18
Průmysl celkem (C až E)	16 043	3 441	5 812	2 808	3 982
C Těžba nerostných surovin	24	7	5	5	7
10 Těžba uhlí, lignitu a rašeliny	-	-	-	-	-
11 Těžba ropy, zemního plynu a související činnosti kromě průzkumných vrtů	1	-	-	-	1
12 Těžba a úprava uranových a thoriových rud	-	-	-	-	-
13 Těžba a úprava ostatních rud	-	-	-	-	-
14 Těžba a úprava ostatních nerostných surovin	23	7	5	5	6
D Zpracovatelský průmysl	15 906	3 416	5 781	2 768	3 941
15 Výroba potravinářských výrobků a nápojů	611	144	162	126	179
16 Výroba tabákových výrobků	1	-	1	-	-
17 Výroba textilií a textilních výrobků	610	125	293	78	114
18 Výroba oděvů, zpracování a barvení kožešin	973	272	349	221	131
19 Činění a úprava usní, výroba brašnářských a sedlářských výrobků a obuvi	110	24	57	20	9
20 Zpracování dřeva, výroba dřevařských, korkových, proutěných a slaměných výrobků kromě nábytku	3 098	714	789	733	862
21 Výroba vlákniny, papíru a výrobků z papíru	45	8	11	7	19
22 Vydavatelství, tisk a rozmnožování nahaných nosičů	710	105	285	128	192
23 Výroba koksu, jaderných paliv, rafinérské zpracování ropy	2	1	1	-	-
24 Výroba chemických látek, přípravků, léčiv a chem. vláken	237	61	85	37	54
25 Výroba pryžových a plastových výrobků	209	15	88	47	59
26 Výroba ostatních nekovových minerálních výrobků	420	104	98	101	117
27 Výroba základních kovů a hutních výrobků	43	12	13	4	14
28 Výroba kovových konstrukcí a kovodělných výrobků (kromě výroby strojů a zařízení)	4 848	1 093	2 027	634	1 094
29 Výroba a opravy strojů a zařízení jinde neuvedené	673	126	229	95	223
30 Výroba kancelářských strojů a počítačů	19	-	7	8	4
31 Výroba elektrických strojů a zařízení jinde neuvedená	1 773	358	682	278	455
32 Výroba rádiových, televizních a spojových zařízení a přístrojů	332	53	162	43	74
33 Výroba zdravotnických, přesných, optických a časoměrných přístrojů	217	50	100	22	45
34 Výroba motorových vozidel (kromě motocyklů), výroba přívěsů a návěsů	33	7	8	4	14
35 Výroba ostatních dopravních prostředků a zařízení	80	11	37	6	26
36 Výroba nábytku; zpracovatelský průmysl jinde neuvedený	804	126	273	163	242
37 Recyklace druhotných surovin	58	7	24	13	14
E Výroba a rozvod elektřiny, plynu a vody	113	18	26	35	34
40 Výroba a rozvod elektřiny, plynu a tepelné energie	77	13	21	16	27
41 Shromažďování, úprava a rozvod vody	36	5	5	19	7

ORGANIZAČNÍ STATISTIKA

Tab. H.2 Počet subjektů zapsaných v RES v Pardubickém kraji a jeho okresech k 31. 3. 2008
(členění podle odvětví převažující činnosti)

dokončení

Odvětvová činnost	Pardubický kraj	v tom okrese			
		Chrudim	Pardubice	Svitavy	Ústí nad Orlicí
F Stavebnictví	13 480	3 183	4 530	2 525	3 242
G Obchod, opravy motorových vozidel a výrobků pro osobní spotřebu a převážně pro domácnost	28 407	5 220	10 118	5 188	7 881
50 Obchod, opravy a údržba motorových vozidel; maloobchodní prodej pohonných hmot	2 207	498	754	386	569
51 Velkoobchod a zprostředkování obchodu (kromě motorových vozidel)	9 819	1 885	3 687	1 876	2 371
52 Maloobchod (kromě motorových vozidel); opravy výrobků pro osobní potřebu a převážně pro domácnost	16 381	2 837	5 677	2 926	4 941
H Ubytování a stravování	4 993	974	1 761	941	1 317
I Doprava, skladování, spoje	3 092	699	1 178	510	705
60 Pozemní a potrubní doprava	2 442	580	895	414	553
61 Vodní doprava	5	1	4	-	-
62 Letecká a kosmická doprava	1	-	1	-	-
63 Vedlejší a pomocná činnost v dopravě; činnosti cestovních kancelářů a agentur	606	109	259	95	143
64 Spoje	38	9	19	1	9
J Finanční zprostředkování	3 475	626	1 304	635	910
65 Finanční zprostředkování kromě pojišťovnictví a penzijního financování	46	3	17	11	15
66 Pojišťovnictví a penzijní financování kromě povinného sociálního zabezpečení	3	-	2	-	1
67 Pomocné činnosti související s finančním zprostředkováním	3 426	623	1 285	624	894
K Činnosti v oblasti nemovitostí a pronájmu; podnikatelské činnosti	16 109	2 778	7 496	2 200	3 635
70 Činnosti v oblasti nemovitostí	3 433	635	1 564	511	723
71 Pronájem strojů a přístrojů bez obsluhy, pronájem výrobků pro osobní potřebu a převážně pro domácnost	213	44	93	27	49
72 Činnosti v oblasti výpočetní techniky	1 483	275	678	166	364
73 Výzkum a vývoj	42	7	17	5	13
74 Ostatní podnikatelské činnosti	10 938	1 817	5 144	1 491	2 486
L Veřejná správa a obrana, povinné sociální zabezpečení	1 123	302	269	267	285
M Vzdělávání	1 769	291	663	341	474
N Zdravotní a sociální péče; veterinární činnosti	1 597	309	498	342	448
O Ostatní veřejné, sociální a osobní služby	9 353	1 754	3 152	1 724	2 723
90 Odstraňování odpadních vod a odpadů, čištění města, sanační a podobné činnosti	400	89	159	63	89
91 Činnosti odborových, profesních a podobných organizací jinde neuvedených	2 939	577	913	597	852
92 Rekreační, kulturní a sportovní činnosti	2 510	468	1 018	376	648
93 Ostatní činnosti	3 504	620	1 062	688	1 134
P Činnosti domácností	-	-	-	-	-
95 Činnosti domácností jako zaměstnavatelů domácího personálu	-	-	-	-	-
96 Činnosti domácností produkujících blíže neurčené výrobky pro vlastní potřebu	-	-	-	-	-
97 Činnosti domácností poskytujících blíže neurčené služby pro vlastní potřebu	-	-	-	-	-
Q Exteritoriální organizace a instituce	1	-	1	-	-

ORGANIZAČNÍ STATISTIKA

Tab. H.3 Počet subjektů zapsaných v RES v Pardubickém kraji a jeho okresech k 31. 3. 2008
(členění podle kategorie počtu zaměstnanců)

Počet zaměstnanců	Pardubický kraj	v tom okresy			
		Chrudim	Pardubice	Svitavy	Ústí nad Orlicí
Celkem	107 634	21 361	38 671	19 435	28 167
v tom:					
neuvedeno	65 257	12 477	23 473	11 804	17 503
0	29 751	6 358	10 660	5 330	7 403
1 - 5	8 361	1 683	3 079	1 473	2 126
6 - 9	1 382	280	484	261	357
10 - 19	1 299	245	468	247	339
20 - 24	315	71	103	58	83
25 - 49	573	123	166	129	155
50 - 99	389	74	131	73	111
100 - 199	183	30	65	36	52
200 - 249	34	6	8	8	12
250 - 499	54	9	21	9	15
500 - 999	24	4	7	6	7
1 000 - 1 499	6	1	3	1	1
1 500 - 1 999	2	-	1	-	1
2 000 - 2 499	2	-	1	-	1
2 500 - 2 999	-	-	-	-	-
3 000 - 3 999	2	-	1	-	1
4 000 - 4 999	-	-	-	-	-
5 000 - 9 999	-	-	-	-	-
10 000 a více	-	-	-	-	-

Graf č. 12 Ekonomické subjekty podle odvětví převažující činnosti v Pardubickém kraji k 31. 3. 2008

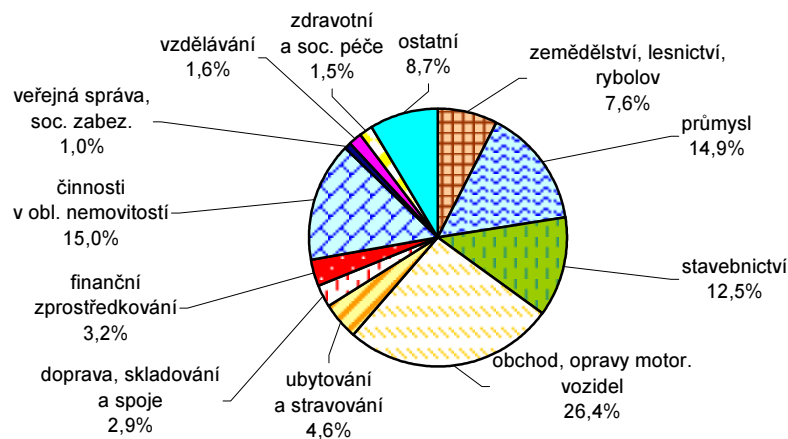

STAVEBNÍ OHLÁŠENÍ A POVOLENÍ

Tab. I.1 Vydaná stavební ohlášení a povolení v Pardubickém kraji a jeho okresech v 1. čtvrtletí 2008

	Počet stavebních ohlášení a povolení celkem		v tom na stavby						
			budovy	v tom				na ochranu životního prostředí	ostatní
	bytové			nebytové					
	skutečnost	index 2008 /2007		nová výstavba	změna dokončených staveb	nová výstavba	změna dokončených staveb		
Pardubický kraj	1 196	121,7	756	229	262	82	183	159	281
v tom okresy:									
Chrudim	282	107,2	115	36	37	10	32	46	121
Pardubice	413	129,9	299	113	109	26	51	50	64
Svitavy	238	151,6	146	35	49	21	41	34	58
Ústí nad Orlicí	263	107,3	196	45	67	25	59	29	38

Tab. I.2 Vydaná stavební ohlášení a povolení v krajích ČR v 1. čtvrtletí 2008

	Počet stavebních ohlášení a povolení celkem		v tom na stavby						
			budovy	v tom				na ochranu životního prostředí	ostatní
	bytové			nebytové					
	skutečnost	index 2008 /2007		nová výstavba	změna dokončených staveb	nová výstavba	změna dokončených staveb		
Česká republika	26 329	101,2	15 111	4 159	6 015	1 721	3 216	3 819	7 399
v tom kraje:									
Hl. m. Praha	2 298	93,8	1 854	92	1 345	40	377	115	329
Středočeský	4 839	101,9	2 681	1 226	823	317	315	693	1 465
Jihočeský	2 051	110,5	1 098	311	355	158	274	215	738
Plzeňský	1 724	113,3	946	316	224	167	239	276	502
Karlovarský	683	95,3	314	75	90	49	100	115	254
Ústecký	1 454	96,8	885	191	388	110	196	178	391
Liberecký	951	107,2	382	152	93	60	77	211	358
Královéhradecký	1 240	97,4	660	195	212	101	152	258	322
Pardubický	1 196	121,7	756	229	262	82	183	159	281
Vysočina	1 473	117,0	744	166	241	138	199	186	543
Jihomoravský	3 025	86,2	1 750	422	798	185	345	700	575
Olomoucký	1 257	86,8	774	239	265	96	174	131	352
Zlínský	1 446	108,1	695	154	244	70	227	313	438
Moravskoslezský	2 479	107,4	1 534	391	675	146	322	257	688
ostatní (územně nerozděleno)	213	96,8	38	-	-	2	36	12	163

STAVEBNÍ OHLÁŠENÍ A POVOLENÍ

Tab. I.3 Orientační hodnota staveb, na které byla vydána stavební ohlášení a povolení v Pardubickém kraji a jeho okresech v 1. čtvrtletí 2008

	Orientační hodnota staveb celkem		v tom (v mil. Kč)							Průměrná hodnota na jedno stavební ohlášení a povolení (v tis. Kč)
			budovy	v tom				na ochranu životního prostředí	ostatní	
	bytové			nebytové						
	skutečnost (v mil. Kč)	index 2008/2007		nová výstavba	změna dokončených staveb	nová výstavba	změna dokončených staveb			
Pardubický kraj	2 860	138,0	2 049	562	228	462	797	264	547	2 391,3
v tom okresy:										
Chrudim	432	81,4	319	84	17	47	171	6	107	1 531,9
Pardubice	1 085	111,9	794	265	127	131	271	120	171	2 627,1
Svitavy	651	301,4	428	93	40	175	120	109	114	2 735,3
Ústí nad Orlicí	692	194,4	508	120	44	109	235	29	155	2 631,2

Tab. I.4 Orientační hodnota staveb, na které byla vydána stavební ohlášení a povolení v krajích ČR v 1. čtvrtletí 2008

	Orientační hodnota staveb celkem		v tom (v mil. Kč)							Průměrná hodnota na jedno stavební ohlášení a povolení (v tis. Kč)
			budovy	v tom				na ochranu životního prostředí	ostatní	
	bytové			nebytové						
	skutečnost (v mil. Kč)	index 2008 /2007		nová výstavba	změna dokončených staveb	nová výstavba	změna dokončených staveb			
Česká republika	90 886	112,0	58 024	18 917	5 951	20 850	12 306	4 824	28 038	3 451,9
v tom kraje:										
Hl. m. Praha	12 338	140,2	11 097	3 804	1 057	4 254	1 982	173	1 068	5 369,0
Středočeský	9 949	126,5	8 330	4 869	593	2 025	843	395	1 224	2 056,0
Jihočeský	4 224	107,9	3 175	1 161	372	756	886	227	822	2 059,5
Plzeňský	5 817	153,3	4 176	1 275	189	2 147	565	487	1 154	3 374,1
Karlovarský	2 390	160,5	1 793	315	86	440	952	135	462	3 499,3
Ústecký	6 613	152,8	2 962	559	423	1 393	587	141	3 510	4 548,1
Liberecký	1 837	146,8	1 279	451	87	426	315	82	476	1 931,7
Královéhradecký	4 560	164,0	3 554	632	319	1 623	980	467	539	3 677,4
Pardubický	2 860	138,0	2 049	562	228	462	797	264	547	2 391,3
Vysočina	3 076	74,0	2 062	620	275	395	772	251	763	2 088,3
Jihomoravský	7 957	94,8	6 441	1 632	796	2 981	1 032	466	1 050	2 630,4
Olomoucký	4 000	106,5	2 935	830	280	1 191	634	192	873	3 182,2
Zlínský	2 151	90,6	1 565	633	285	i.d.	365	99	487	1 487,6
Moravskoslezský	8 143	51,0	6 170	1 574	961	2 222	1 413	488	1 485	3 284,8
ostatní (územně nerozděleno)	14 971	146,9	436	-	-	i.d.	183	957	13 578	70 286,4

BYTOVÁ VÝSTAVBA

Tab. J.1 Počet bytů podle stadia rozestavěnosti v Pardubickém kraji a jeho okresech v 1. čtvrtletí 2008

	Zahájené byty		Dokončené byty		Rozestavěné byty k 31. 3. 2008	
	2008	index 2008/2007	2008	index 2008/2007	2008	index 2008/2007
Pardubický kraj	275	64,3	371	106,0	8 061	106,0
v tom okresy:						
Chrudim	40	88,9	82	273,3	1 974	101,6
Pardubice	129	50,0	182	116,7	2 892	120,1
Svitavy	52	88,1	33	122,2	1 268	94,1
Ústí nad Orlicí	54	81,8	74	54,0	1 927	101,1

Tab. J.2 Počet bytů podle druhu stavby a stadia rozestavěnosti v Pardubickém kraji a jeho okresech v 1. čtvrtletí 2008

	Byty celkem	v tom							Moderni- zace bytového fondu	
		stavby pro bydlení					domy s pečovat. službou, penziony	nebytové stavby (budovy)		stavebně upravené nebytové prostory
		rodinné domy	bytové domy	nástavby, přístavby a vestavby k						
rodinným domům	bytovým domům									
Zahájené byty										
Pardubický kraj	275	232	-	24	5	-	9	5	130	
v tom okresy:										
Chrudim	40	36	-	4	-	-	-	-	17	
Pardubice	129	116	-	9	1	-	2	1	44	
Svitavy	52	35	-	3	4	-	7	3	37	
Ústí nad Orlicí	54	45	-	8	-	-	-	1	32	
Dokončené byty										
Pardubický kraj	371	259	22	20	49	16	2	3	97	
v tom okresy:										
Chrudim	82	30	-	3	33	16	-	-	13	
Pardubice	182	142	22	7	10	-	1	-	40	
Svitavy	33	28	-	2	-	-	1	2	19	
Ústí nad Orlicí	74	59	-	8	6	-	-	1	25	

Graf č. 13 Bytová výstavba v Pardubickém kraji a jeho okresech v 1. čtvrtletí roku 2007 a 2008

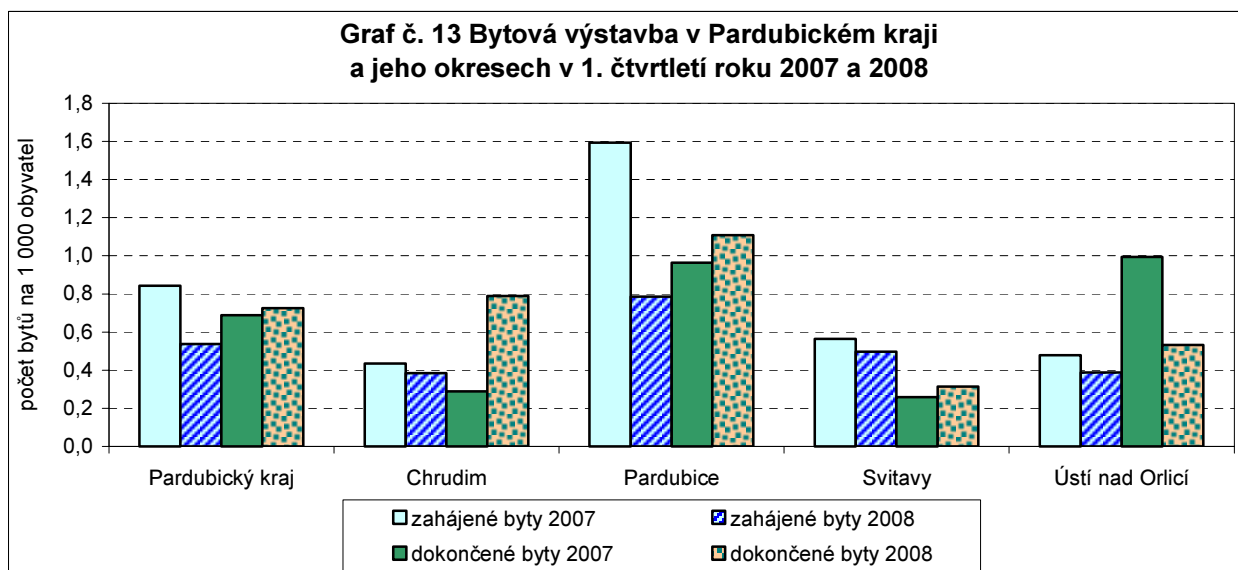

BYTOVÁ VÝSTAVBA

Tab. J.3 Počet bytů podle druhu stavby a stadia rozestavěnosti podle krajů v 1. čtvrtletí 2008

(předběžné údaje)

	Byty celkem		v tom							Moderni- zace bytového fondu
	skutečnost	index 2008/2007	stavby pro bydlení				domy s pečovat. službou, penziony	nebytové stavby (budovy)	stavebně upravené nebytové prostory	
			rodinné domy	bytové domy	nástavby, přístavby a vestavby k					
					rodinným domům	bytovým domům				
Zahájené byty										
Česká republika	¹⁾ 9 570	104,4	4 661	3 379	453	369	186	¹⁾ 405	117	7 183
v tom kraje:										
Hl. město Praha	2 181	191,8	84	1 991	4	91	-	10	1	1 538
Středočeský	2 244	129,5	1 574	426	113	43	-	70	18	386
Jihočeský	560	104,1	311	91	48	15	77	12	6	246
Plzeňský	577	112,7	387	79	19	26	-	56	10	66
Karlovarský	160	172,0	106	3	3	18	-	29	1	181
Ústecký	282	33,3	200	-	11	29	12	6	24	182
Liberecký	235	77,0	165	38	12	11	-	5	4	77
Královéhradecký	389	95,3	196	16	25	12	38	86	16	376
Pardubický	275	64,3	232	-	24	5	-	9	5	130
Vysočina	328	103,1	164	117	23	9	-	15	-	137
Jihomoravský	835	66,0	443	147	74	74	52	23	22	1 313
Olomoucký	414	83,3	244	86	27	18	-	37	2	474
Zlínský	380	74,8	156	174	16	11	1	18	4	715
Moravskoslezský	703	122,3	399	211	54	7	6	22	4	1 362
Dokončené byty										
Česká republika	9 158	109,8	4 500	3 247	427	465	69	189	261	¹⁾ 5 165
v tom kraje:										
Hl. město Praha	2 001	127,5	234	1 583	13	169	-	2	-	960
Středočeský	1 840	80,1	1 394	183	72	88	9	19	75	330
Jihočeský	784	272,2	382	339	21	27	-	10	5	471
Plzeňský	562	122,7	269	137	31	28	-	9	88	92
Karlovarský	194	225,6	86	42	2	5	12	44	3	100
Ústecký	183	76,3	153	6	8	4	-	2	10	83
Liberecký	256	89,5	139	86	10	6	-	12	3	23
Královéhradecký	340	96,3	214	83	25	3	-	4	11	82
Pardubický	371	106,0	259	22	20	49	16	2	3	97
Vysočina	407	142,8	188	148	26	29	-	12	4	140
Jihomoravský	979	92,4	461	371	58	45	-	32	12	999
Olomoucký	421	123,8	194	150	37	7	-	6	27	1 108
Zlínský	269	81,3	179	38	39	2	3	4	4	183
Moravskoslezský	551	139,8	348	59	65	3	29	31	16	486
Rozestavěné byty k 31. 3. 2008										
Česká republika	¹⁾ 171 384	101,0	86 050	32 288	31 920	8 022	.	.	.	75 085
v tom kraje:										
Hl. město Praha	19 110	95,4	3 413	11 214	1 227	2 308	.	.	.	16 322
Středočeský	32 951	101,8	21 750	3 613	5 159	213	.	.	.	4 238
Jihočeský	15 340	100,0	8 503	1 485	3 874	501	.	.	.	2 158
Plzeňský	9 902	101,8	5 899	1 148	1 973	234	.	.	.	2 180
Karlovarský	3 992	100,1	1 465	651	430	633	.	.	.	1 607
Ústecký	8 173	103,2	3 500	1 141	1 477	739	.	.	.	3 039
Liberecký	6 212	100,1	3 473	879	1 136	335	.	.	.	435
Královéhradecký	7 285	104,4	3 669	1 352	1 043	345	.	.	.	4 318
Pardubický	8 061	106,0	4 170	1 756	1 471	187	.	.	.	1 914
Vysočina	8 024	98,5	4 341	651	2 386	280	.	.	.	964
Jihomoravský	19 614	96,2	9 780	3 988	3 770	754	.	.	.	16 001
Olomoucký	10 674	102,3	5 506	1 298	2 131	782	.	.	.	7 467
Zlínský	8 814	103,3	3 902	1 628	2 234	348	.	.	.	3 311
Moravskoslezský	13 225	110,4	6 679	1 484	3 609	363	.	.	.	11 131

¹⁾ včetně územně nerozdělených

ZEMĚDĚLSTVÍ

Tab. K.1 Výroba masa v jatečné hmotnosti v krajích ČR v 1. čtvrtletí 2008

(subjekty se sídlem na území kraje)

	Maso celkem (bez drůbežího)	v tom					
		hovězí a telecí	z toho telecí	vepřové	skopové	z toho jehněčí	koňské
Výroba masa v tunách							
Česká republika	103 751	19 894	142	83 782	63	49	13
v tom kraje:							
Hl. m. Praha a Středočeský	13 691	2 266	23	11 412	11	6	2
Jihočeský	15 079	2 985	10	12 081	13	11	0
Plzeňský	8 856	1 931	11	6 920	3	3	2
Karlovarský	84	76	1	7	1	0	-
Ústecký	4 531	712	3	3 806	12	8	-
Liberecký	1 014	510	3	502	1	0	1
Královéhradecký	6 579	1 350	9	5 224	3	2	2
Pardubický	8 389	3 868	54	4 507	12	12	2
Vysočina	13 510	2 608	10	10 899	1	1	1
Jihomoravský	12 840	1 124	4	11 713	4	3	-
Olomoucký	7 839	842	4	6 996	0	0	1
Zlínský	4 064	1 189	8	2 873	1	1	1
Moravskoslezský	7 277	433	3	6 842	1	1	0
index 2008/2007 v %							
Česká republika	99,4	99,2	140,1	99,4	145,6	141,8	107,0
v tom kraje:							
Hl. m. Praha a Středočeský	93,6	90,4	115,7	94,2	267,7	459,4	124,1
Jihočeský	108,7	105,2	91,5	109,6	107,8	107,0	67,5
Plzeňský	97,9	80,0	189,2	104,4	147,6	318,9	636,5
Karlovarský	8,8	38,8	54,4	0,9	234,5	64,5	x
Ústecký	114,5	116,4	160,1	114,0	137,1	101,2	x
Liberecký	99,1	129,6	336,0	80,0	82,1	56,5	89,1
Královéhradecký	95,9	101,7	104,3	94,5	156,2	169,3	243,5
Pardubický	111,4	136,5	257,5	96,1	196,9	201,3	87,9
Vysočina	109,4	103,2	98,7	111,0	x	x	38,4
Jihomoravský	91,5	78,7	81,7	92,9	79,5	73,4	x
Olomoucký	103,1	93,4	95,9	104,5	13,2	13,2	156,8
Zlínský	90,4	88,0	115,7	91,4	217,1	x	59,3
Moravskoslezský	90,5	60,3	62,7	93,5	2 902,3	2 526,5	161,0

ZEMĚDĚLSTVÍ

Tab. K.2 Celkový prodej rostlinných výrobků v krajích ČR v 1. čtvrtletí 2008

(podniky nad 10 ha zemědělské půdy se sídlem na území kraje)

v tunách

	Obiloviny celkem	z toho				Luštěniny celkem
		pšenice	ječmen	žito	kukuřice na zrno	
Česká republika	813 880	442 290	216 726	27 188	103 171	13 490
v tom kraje:						
Hl. m. Praha	1 594	1 346	238	-	-	-
Středočeský	141 348	83 770	35 411	4 839	14 612	987
Jihočeský	59 715	34 343	14 647	5 003	2 157	817
Plzeňský	41 406	29 304	7 227	1 544	1 260	647
Karlovarský	15 886	10 904	3 621	1 189	-	467
Ústecký	15 735	8 359	4 997	1 174	1 114	843
Liberecký	5 789	3 872	649	782	-	38
Královéhradecký	89 698	63 029	14 276	1 839	9 182	1 694
Pardubický	57 398	22 196	15 816	1 037	17 302	2 440
Vysočina	103 378	48 804	36 673	6 636	1 344	2 058
Jihomoravský	108 601	58 334	21 640	1 518	26 331	2 969
Olomoucký	96 381	41 664	38 074	980	14 704	266
Zlínský	42 258	19 308	12 182	375	10 022	216
Moravskoslezský	34 693	17 057	11 275	272	5 143	48

dokončení

v tunách

	Brambory konzumní	Brambory sadbové	Cukrovka technická	Řepka	Zelenina	Ovoce
Česká republika	59 321	20 934	65 756	35 775	7 818	10 198
v tom kraje:						
Hl. m. Praha	-	-	-	-	-	-
Středočeský	6 966	3 590	-	4 699	3 104	3 283
Jihočeský	4 608	778	-	1 059	-	537
Plzeňský	1 064	2 820	-	3 907	-	235
Karlovarský	276	-	-	996	-	-
Ústecký	49	-	-	1 350	248	284
Liberecký	516	-	-	286	-	269
Královéhradecký	4 095	44	2 644	8 851	1 004	1 646
Pardubický	5 131	926	-	3 080	111	40
Vysočina	31 637	12 446	-	6 165	-	-
Jihomoravský	362	40	9 741	3 377	343	623
Olomoucký	3 354	-	3 763	943	1 404	3 281
Zlínský	-	-	-	469	-	-
Moravskoslezský	1 263	290	49 608	593	1 604	-

ZEMĚDĚLSTVÍ

Tab. K.3 Počet hospodářských zvířat v Pardubickém kraji k 1. dubnu

	2004	2005	2006	2007	2008	Index 2008/2004
Skot celkem	120 434	121 379	119 451	120 382	122 134	101,4
krávy	49 053	49 365	48 502	47 806	47 719	97,3
jalovice nad 2 roky	6 267	6 005	5 648	5 479	5 653	90,2
jalovice od 1 do 2 let	18 668	19 058	18 623	19 540	19 287	103,3
Prasata celkem	200 131	193 783	176 126	171 531	148 309	74,1
selata	58 950	55 062	49 576	53 233	34 415	58,4
prasníčky	6 791	6 343	5 596	5 950	4 795	70,6
prasnice	15 287	15 152	13 854	13 199	10 487	68,6
Koně a hříbata celkem	1 731	1 750	1 786	1 931	2 167	125,2
Ovce a berani celkem	6 578	8 678	9 292	10 451	11 894	180,8
Kozy a kozli celkem	549	313	548	1 069	1 187	216,2
Drůbež celkem	1 773 568	1 559 590	2 123 544	2 203 717	2 150 713	121,3
hrabavá drůbež	1 710 207	1 496 034	2 079 806	2 162 680	2 116 897	123,8

Tab. K.4 Počet hospodářských zvířat k 1. dubnu 2008 podle krajů ČR

	Skot celkem	z toho krávy	Prasata celkem	z toho prasnice	Koně celkem	Ovce celkem	Drůbež celkem	z toho slepice
Česká republika	1 401 607	568 695	2 432 984	179 297	27 274	183 618	27 316 866	6 308 618
v tom kraje:								
Praha + Středočeský	151 671	57 856	386 226	29 072	4 433	17 966	7 084 359	1 756 952
Jihočeský	214 743	87 462	303 331	22 690	3 849	25 489	3 930 306	755 178
Plzeňský	160 705	65 475	187 070	13 941	1 828	19 367	2 201 904	201 660
Karlovarský	39 049	17 070	16 891	927	1 409	11 538	236 717	150 870
Ústecký	41 303	16 164	100 918	7 257	1 561	11 366	1 277 324	432 011
Liberecký	43 292	19 454	35 914	2 349	1 803	12 594	102 472	28 144
Královéhradecký	107 678	43 214	169 423	12 632	2 136	12 368	1 548 609	518 704
Pardubický	122 134	47 719	148 309	10 487	2 167	11 894	2 150 713	1 089 018
Vysočina	213 770	83 518	367 876	27 678	1 252	10 735	1 101 564	106 922
Jihomoravský	72 250	28 219	344 014	25 697	1 623	7 006	4 170 086	406 819
Olomoucký	96 873	40 662	188 042	13 348	1 329	7 606	437 660	191 231
Zlínský	58 397	26 119	106 220	7 512	1 659	20 261	1 445 143	218 966
Moravskoslezský	79 742	35 763	78 750	5 707	2 225	15 428	1 630 009	452 143

PRŮMYSL

Tab. L.1 Průměrný evidenční počet zaměstnanců a průměrná měsíční mzda v průmyslových podnicích se 100 a více zaměstnanci v členění podle OKEČ v 1. čtvrtletí 2008¹⁾
(podniky se sídlem v Pardubickém kraji)

	Počet podnik. subjektů	Prům. evid. počet zaměstnanců			Průměrná měsíční mzda		
		skutečnost (přepočtené osoby)		index 2008 /2007	skutečnost v Kč		index 2008 /2007
		ve sledovaném období	ve stej. období předch. roku		ve sledovaném období	ve stej. období předch. roku	
Pardubický kraj	152	51 844	48 930	106,0	20 327	18 012	112,9
z toho:							
D Zpracovatelský průmysl	145	50 478	47 673	105,9	20 185	17 867	113,0
DA Výroba potravin, výrobků a nápojů, tabákových výrobků	14	3 091	3 465	89,2	18 878	15 997	118,0
DB Výroba textilií, text. a oděv. výrobků	16	3 966	3 828	103,6	14 922	13 781	108,3
DC Výroba usní a výrobků z usní	1	i. d.	i. d.	i. d.	i. d.	i. d.	i. d.
DD Zprac. dřeva, výroba dřev. výrobků	3	i. d.	i. d.	i. d.	i. d.	i. d.	i. d.
DE Výroba vlákniny, papíru a vyr. z papíru	5	1 236	868	142,4	17 986	17 232	104,4
DF Výroba koksu, jaderných paliv, rafinérské zpracování ropy	1	i. d.	i. d.	i. d.	i. d.	i. d.	i. d.
DG Výroba chemických látek, přípravků, léčiv a chemických vláken	5	3 191	3 275	97,4	19 935	18 498	107,8
DH Výroba pryže. a plast. výrobků	13	2 176	1 799	121,0	18 510	16 906	109,5
DI Výroba ost. nekov. minerál. výrobků	3	i. d.	i. d.	i. d.	i. d.	i. d.	i. d.
DJ Výroba základ. kovů, hut. a kovod. vyr.	18	4 018	3 942	101,9	28 642	20 934	136,8
DK Výroba a opravy strojů a zařízení j. n.	28	9 012	9 153	98,5	19 606	17 182	114,1
DL Výroba elekt. a optic. přístrojů a zařízení	20	13 243	11 596	114,2	18 253	16 705	109,3
DM Výroba dopr. prostředků a zařízení	13	6 194	5 293	117,0	21 244	19 233	110,5
DN Zprac. průmysl jinde neuvedený	5	1 062	1 113	95,4	16 379	14 898	109,9
E Výroba a rozvod elekt., plynu a vody	6	1 284	1 180	108,8	25 966	23 560	110,2

¹⁾ předběžné údaje

Tab. L.2 Tržby za prodej vlastních výrobků a služeb v průmyslových podnicích se 100 a více zaměstnanci v členění podle OKEČ v 1. čtvrtletí 2008¹⁾
(podniky se sídlem v Pardubickém kraji)

	Počet podnik. subjektů	Tržby za prodej vlastních výrobků a služeb					
		celkem			z toho: za prodej vlastních výrobků a služeb průmyslové povahy		
		skutečnost v tis. Kč		index 2008 /2007	skutečnost v tis. Kč		index 2008 /2007
		ve sledovaném období	ve stej. období předch. roku		ve sledovaném období	ve stej. období předch. roku	
Pardubický kraj	152	45 386 919	46 039 459	98,6	44 876 767	45 549 652	98,5
z toho:							
D Zpracovatelský průmysl	145	43 661 063	44 617 803	97,9	43 277 314	44 189 557	97,9
DA Výroba potravin, výrobků a nápojů, tabákových výrobků	14	2 465 623	2 228 002	110,7	2 454 377	2 219 686	110,6
DB Výroba textilií, text. a oděv. výrobků	16	1 286 162	1 208 407	106,4	1 276 431	1 196 652	106,7
DC Výroba usní a výrobků z usní	1	i. d.	i. d.	i. d.	i. d.	i. d.	i. d.
DD Zprac. dřeva, výroba dřev. výrobků	3	i. d.	i. d.	i. d.	i. d.	i. d.	i. d.
DE Výroba vlákniny, papíru a vyr. z papíru	5	768 531	423 356	181,5	762 497	413 862	184,2
DF Výroba koksu, jaderných paliv, rafinérské zpracování ropy	1	i. d.	i. d.	i. d.	i. d.	i. d.	i. d.
DG Výroba chemických látek, přípravků, léčiv a chemických vláken	5	1 187 311	1 291 129	92,0	1 098 381	1 187 350	92,5
DH Výroba pryže. a plast. výrobků	13	809 679	690 274	117,3	792 725	679 291	116,7
DI Výroba ost. nekov. minerál. výrobků	3	i. d.	i. d.	i. d.	i. d.	i. d.	i. d.
DJ Výroba základ. kovů, hut. a kovod. vyr.	18	2 038 414	1 947 577	104,7	2 011 662	1 943 722	103,5
DK Výroba a opravy strojů a zařízení j. n.	28	4 265 172	4 044 092	105,5	4 233 990	3 887 656	108,9
DL Výroba elekt. a optic. přístrojů a zařízení	20	22 296 303	25 588 287	87,1	22 194 257	25 538 825	86,9
DM Výroba dopr. prostředků a zařízení	13	4 930 141	3 454 049	142,7	4 910 252	3 440 532	142,7
DN Zprac. průmysl jinde neuvedený	5	356 975	389 254	91,7	355 945	387 381	91,9
E Výroba a rozvod elekt., plynu a vody	6	1 709 809	1 405 506	121,7	1 583 406	1 343 945	117,8

¹⁾ předběžné údaje

PRŮMYSL

Tab. L.3 Průměrný evidenční počet zaměstnanců a průměrná měsíční mzda v průmyslových podnicích se 100 a více zaměstnanci 1. čtvrtletí 2008^{*)}

(členění podle kraje sídla podniku)

	Počet podnik. subjektů	Průměrný evidenční počet zaměstnanců			Průměrná měsíční mzda		
		skutečnost (přepočtené osoby)		index 2008 /2007	skutečnost v Kč		index 2008 /2007
		ve sledovaném období	ve stej. období předch. roku		ve sledovaném období	ve stej. období předch. roku	
Česká republika	2 594	925 738	902 080	102,6	22 882	20 435	112,0
v tom kraje:							
Hl. město Praha	250	83 025	80 113	103,6	31 684	27 257	116,2
Středočeský	238	103 735	101 225	102,5	25 226	22 675	111,3
Jihočeský	171	53 630	52 096	102,9	21 043	19 154	109,9
Plzeňský	174	60 887	57 605	105,7	22 097	19 789	111,7
Karlovarský	93	26 303	26 144	100,6	19 722	17 649	111,7
Ústecký	185	67 653	64 982	104,1	22 603	20 682	109,3
Liberecký	124	52 598	53 714	97,9	21 713	20 012	108,5
Královéhradecký	164	48 792	48 823	99,9	20 269	18 148	111,7
Pardubický	152	51 844	48 930	106,0	20 327	18 012	112,9
Vysočina	151	56 280	54 608	103,1	21 101	19 127	110,3
Jihomoravský	287	83 050	85 093	97,6	21 156	18 551	114,0
Olomoucký	169	55 126	54 345	101,4	19 936	17 975	110,9
Zlínský	200	55 179	52 551	105,0	20 904	18 645	112,1
Moravskoslezský	236	127 634	121 852	104,7	23 756	21 251	111,8

^{*)} předběžné údaje

Tab. L.4 Tržby za prodej vlastních výrobků a služeb v průmyslových podnicích se 100 a více zaměstnanci v 1. čtvrtletí 2008^{*)}

(členění podle kraje sídla podniku)

	Počet podnik. subjektů	Tržby za prodej vlastních výrobků a služeb					
		celkem			z toho: za prodej vlastních výrobků a služeb průmyslové povahy		
		skutečnost v tis. Kč		index 2008 /2007	skutečnost v tis. Kč		index 2008 /2007
		ve sledovaném období	ve stej. období předch. roku		ve sledovaném období	ve stej. období předch. roku	
Česká republika	2 594	809 097 134	699 885 824	115,6	727 217 435	684 998 506	106,2
v tom kraje:							
Hl. město Praha	250	126 727 489	78 341 415	161,8	87 298 480	76 480 837	114,1
Středočeský	238	130 708 672	128 421 959	101,8	130 033 437	127 873 832	101,7
Jihočeský	171	32 352 991	30 758 766	105,2	28 445 305	26 939 252	105,6
Plzeňský	174	47 773 126	41 634 582	114,7	44 840 969	40 190 921	111,6
Karlovarský	93	11 141 464	10 196 026	109,3	10 759 235	9 843 241	109,3
Ústecký	185	96 900 352	71 021 009	136,4	80 668 632	69 787 295	115,6
Liberecký	124	31 947 424	31 500 070	101,4	31 773 328	31 314 011	101,5
Královéhradecký	164	27 204 382	24 725 606	110,0	24 043 649	24 497 670	98,1
Pardubický	152	45 386 919	46 039 459	98,6	44 876 767	45 549 652	98,5
Vysočina	151	31 347 685	30 680 438	102,2	31 192 897	30 553 260	102,1
Jihomoravský	287	56 416 335	49 645 917	113,6	49 764 729	48 608 010	102,4
Olomoucký	169	29 587 642	28 038 055	105,5	29 083 689	27 686 145	105,0
Zlínský	200	36 679 100	36 363 813	100,9	36 255 559	36 026 270	100,6
Moravskoslezský	236	104 923 553	92 518 709	113,4	98 180 759	89 648 110	109,5

^{*)} předběžné údaje

STAVEBNICTVÍ

Tab. M.1 Základní stavební výroba, zaměstnanci a mzdy ve stavebních podnicích s 20 a více zaměstnanci a se sídlem v Pardubickém kraji a jeho okresech v 1. čtvrtletí 2008

	Průměrný počet podniků	Základní stavební výroba (ZSV)		Průměrný evidenční počet zaměstnanců		Průměrná měsíční mzda zaměstnance		Produktivita práce ze ZSV celkem	
		skutečnost (v tis. Kč b.c.)	index 2008/2007	skutečnost (fyz. osoby)	index 2008/2007	skutečnost (v Kč)	index 2008/2007	skutečnost (v Kč b.c.)	index 2008/2007
Pardubický kraj	127	1 617 790	108,6	7 691	97,9	19 081	115,1	210 339	110,9
v tom okresy:									
Chrudim	24	361 758	126,4	1 277	100,1	17 502	112,8	283 287	126,2
Pardubice	44	739 645	102,9	3 479	98,7	21 909	114,2	212 582	104,2
Svitavy	24	231 853	97,4	1 375	95,2	15 601	113,0	168 620	102,3
Ústí nad Orlicí	35	284 534	115,6	1 560	96,9	17 135	120,6	182 394	119,3

Tab. M.2 Stavební práce podle dodavatelských smluv ve stavebních podnicích s 20 a více zaměstnanci a se sídlem v Pardubickém kraji a jeho okresech v 1. čtvrtletí 2008

	Stavební práce podle dodavatelských smluv ("S")				Produktivita práce z "S" celkem (Kč b. c.)
	celkem		z toho v tuzemsku		
	skutečnost (v tis. Kč b.c.)	index 2008/2007	skutečnost (v tis. Kč b.c.)	index 2008/2007	
Pardubický kraj	1 615 783	101,0	1 575 036	104,9	210 078
v tom okresy:					
Chrudim	201 080	125,4	201 059	125,4	157 463
Pardubice	817 827	91,0	777 638	92,7	235 053
Svitavy	217 042	81,8	216 640	95,4	157 849
Ústí nad Orlicí	379 834	137,8	379 699	137,8	243 483

Tab. M.3 Stavební práce podle dodavatelských smluv v tuzemsku ve stavebních podnicích s 20 a více zaměstnanci a se sídlem v Pardubickém kraji a jeho okresech v 1. čtvrtletí 2008

	Stavební práce podle dodavatelských smluv v tuzemsku podle druhů prací v běžných cenách						Nová výstavba, rekonstrukce a modernizace			
	nová výstavba, rekonstrukce a modernizace		opravy a údržba		ostatní práce		pozemní stavitelství		inženýrské stavitelství	
	skutečnost (v tis. Kč)	index 2008 /2007	skutečnost (v tis. Kč)	index 2008 /2007	skutečnost (v tis. Kč)	index 2008 /2007	skutečnost (v tis. Kč)	index 2008 /2007	skutečnost (v tis. Kč)	index 2008 /2007
Pardubický kraj	1 329 044	104,9	242 201	104,8	3 791	95,7	1 012 156	128,4	316 888	66,2
v tom okresy:										
Chrudim	172 164	129,8	28 852	114,1	43	1,8	142 319	125,3	29 845	156,4
Pardubice	628 030	89,1	149 289	112,3	319	27,5	437 303	136,1	190 727	49,7
Svitavy	198 635	94,0	16 511	105,6	1 494	4 150,0	132 915	78,0	65 720	160,6
Ústí nad Orlicí	330 215	151,6	47 549	83,0	1 935	453,2	299 619	163,8	30 596	87,7

STAVEBNICTVÍ

Tab. M.4 Základní stavební výroba, zaměstnanci a mzdy ve stavebních podnicích s 20 a více zaměstnanci a se sídlem na území kraje v 1. čtvrtletí 2008

	Průměrný počet podniků	Základní stavební výroba (ZSV)		Průměrný evidenční počet zaměstnanců		Průměrná měsíční mzda zaměstnance		Produktivita práce ze ZSV celkem	
		skutečnost (v tis. Kč b. c.)	index 2008 /2007	skutečnost (fyz. osoby)	index 2008 /2007	skutečnost (v Kč)	index 2008 /2007	skutečnost (v Kč b. c.)	index 2008 /2007
Česká republika	2 358	45 142 369	110,5	154 487	100,6	22 915	113,8	292 208	109,9
v tom kraje:									
Hl. m. Praha	365	14 797 959	123,9	38 616	106,1	29 204	111,2	383 205	116,7
Středočeský	219	3 049 485	108,1	11 539	99,1	20 742	111,9	264 276	109,1
Jihočeský	158	1 875 878	91,7	8 749	98,2	19 528	112,4	214 419	93,4
Plzeňský	125	1 965 396	99,5	6 143	91,7	20 221	113,6	319 941	108,4
Karlovarský	51	591 054	111,5	2 240	96,8	17 988	112,3	263 824	115,2
Ústecký	195	2 815 586	92,2	11 226	99,3	20 662	117,3	250 817	92,9
Liberecký	60	1 189 096	116,2	3 172	96,5	22 976	110,8	374 833	120,4
Královéhradecký	117	1 294 099	91,0	6 099	104,4	19 194	113,5	212 194	87,2
Pardubický	127	1 617 790	108,6	7 691	97,9	19 081	115,1	210 339	110,9
Vysočina	108	1 625 130	104,4	6 703	97,0	18 927	110,8	242 436	107,7
Jihomoravský	280	6 623 433	110,9	21 632	98,2	25 711	115,0	306 187	112,8
Olomoucký	135	1 630 048	112,7	6 414	104,7	19 281	120,9	254 126	107,6
Zlínský	149	2 452 353	128,2	8 366	98,3	19 185	118,5	293 133	130,4
Moravskoslezský	269	3 615 062	99,3	15 896	100,5	18 984	111,5	227 415	98,8

Tab. M.5 Stavební práce podle dodavatelských smluv ve stavebních podnicích s 20 a více zaměstnanci a se sídlem na území kraje v 1. čtvrtletí 2008

	Stavební práce podle dodavatelských smluv ("S")		Stavební práce podle dodavatelských smluv ("S")				Produktivita práce z "S" celkem (v Kč b. c.)
			v tuzemsku		v zahraničí		
	skutečnost (v tis. Kč b. c.)	index 2008/2007	skutečnost (v tis. Kč b. c.)	index 2008/2007	skutečnost (v tis. Kč b. c.)	index 2008/2007	
Česká republika	59 991 889	108,4	57 984 876	107,9	2 007 013	122,6	388 329
v tom kraje:							
Hl. město Praha	20 380 870	107,5	20 001 538	107,2	379 332	123,4	527 778
Středočeský	3 981 518	106,5	3 938 175	107,2	43 343	64,7	345 049
Jihočeský	2 314 415	91,0	2 296 841	90,7	17 574	145,4	264 545
Plzeňský	1 474 987	110,1	1 469 123	110,1	5 864	104,6	240 109
Karlovarský	755 784	114,5	734 705	115,1	21 079	96,9	337 353
Ústecký	3 083 989	85,6	3 049 524	84,7	34 465	¹⁾ 21,7x	274 727
Liberecký	1 854 262	139,8	1 840 567	141,9	13 695	47,2	584 510
Královéhradecký	1 700 042	112,6	1 691 353	114,1	8 689	31,5	278 756
Pardubický	1 615 783	101,0	1 575 036	104,9	40 747	41,5	210 078
Vysočina	2 408 326	116,7	2 394 231	117,6	14 095	48,9	359 273
Jihomoravský	10 096 176	109,8	9 596 743	114,8	499 433	59,6	466 724
Olomoucký	2 288 085	111,0	2 285 008	110,9	3 077	199,8	356 714
Zlínský	3 241 968	145,7	2 571 708	116,9	670 260	¹⁾ 25,3x	387 517
Moravskoslezský	4 795 684	106,0	4 540 324	104,3	255 360	148,7	301 685

¹⁾ hodnota ukazatele ve sledovaném období je uvedeným násobkem hodnoty minulého období

STAVEBNICTVÍ

Tab. M.6 Stavební práce podle dodavatelských smluv v tuzemsku ve stavebních podnicích s 20 a více zaměstnanci a se sídlem na území kraje v 1. čtvrtletí 2008

	Stavební práce podle dodavatelských smluv v tuzemsku podle druhů prací v běžných cenách						Nová výstavba, rekonstrukce a modernizace			
	nová výstavba a rekonstrukce a modernizace		opravy a údržba		ostatní práce		pozemní stavitelství		inženýrské stavitelství	
	skutečnost (v tis. Kč)	index 2008 /2007	skutečnost (v tis. Kč)	index 2008 /2007	skutečnost (v tis. Kč)	index 2008 /2007	skutečnost (v tis. Kč)	index 2008 /2007	skutečnost (v tis. Kč)	index 2008 /2007
Česká republika	52 678 187	108,2	4 984 875	106,0	321 814	96,8	36 659 399	103,5	16 018 788	120,8
v tom kraje:										
Hl. m. Praha	18 844 327	107,5	1 130 925	104,0	26 286	67,7	11 804 845	98,9	7 039 482	125,8
Středočeský	3 500 548	107,9	431 663	102,2	5 964	82,7	2 657 743	110,6	842 805	100,3
Jihočeský	2 065 716	91,3	226 121	91,1	5 004	24,3	1 634 125	86,1	431 591	118,6
Plzeňský	1 182 831	104,7	281 406	143,1	4 886	59,0	834 282	92,3	348 549	154,4
Karlovarský	637 086	120,0	92 056	86,1	5 563	¹⁾ 9,0x	588 477	123,9	48 609	86,8
Ústecký	2 305 639	81,6	601 326	90,4	142 559	128,5	1 439 775	73,5	865 864	99,9
Liberecký	1 766 635	147,0	73 042	77,4	890	138,2	1 641 790	147,1	124 845	145,4
Královéhradecký	1 492 329	110,3	197 210	179,7	1 814	9,4	1 378 439	112,8	113 890	87,2
Pardubický	1 329 044	104,9	242 201	104,8	3 791	95,7	1 012 156	128,4	316 888	66,2
Vysočina	2 156 543	119,6	211 243	91,3	26 445	¹⁾ 27,9x	1 899 780	126,2	256 763	86,4
Jihomoravský	9 144 082	114,6	429 779	123,1	22 882	74,2	5 543 926	103,8	3 600 156	136,5
Olomoucký	2 114 104	108,5	164 426	153,8	6 478	123,9	1 910 221	107,8	203 883	115,5
Zlínský	2 358 331	118,7	208 333	98,3	5 044	¹⁾ 6,6x	1 687 308	103,9	671 023	184,8
Moravskoslezský	3 780 972	104,2	695 144	108,2	64 208	76,4	2 626 532	105,8	1 154 440	100,8

¹⁾ hodnota ukazatele ve sledovaném období je uvedeným násobkem hodnoty minulého období

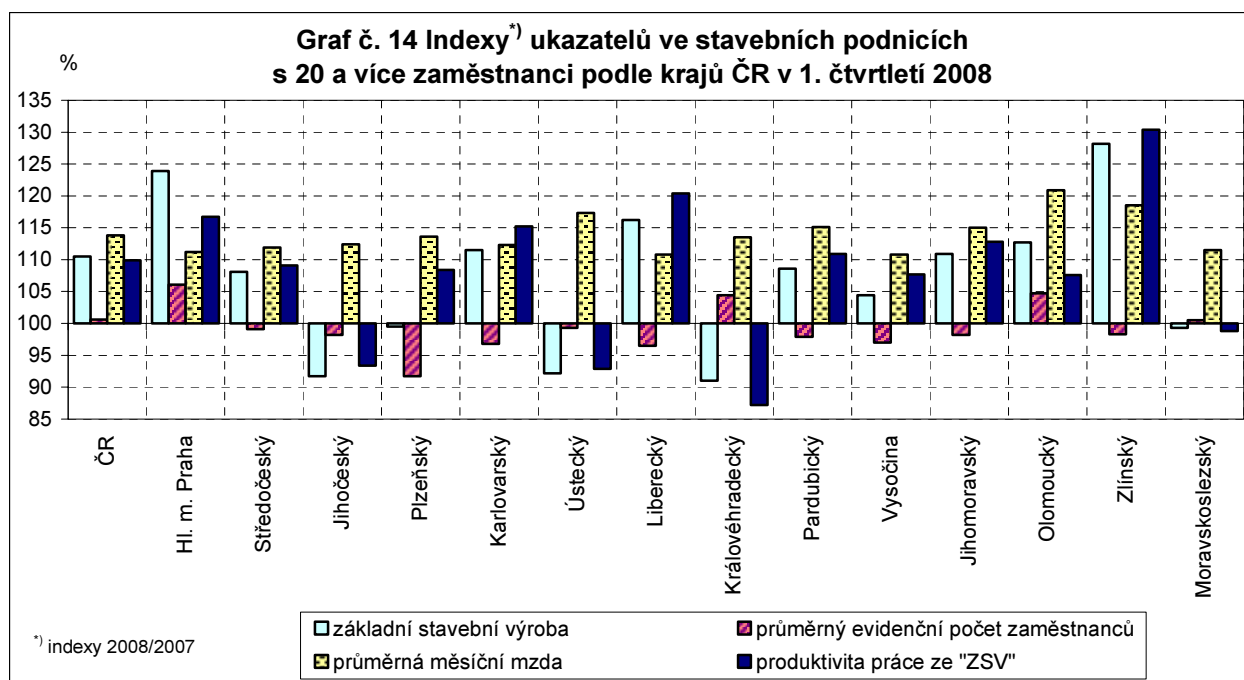

CENY V KRAJÍCH ČR

Tab. N.1 Průměrné ceny vybraných výrobků zemědělských výrobců v krajích ČR v březnu 2008

v Kč

Název reprezentanta	Měřicí jednotka	Česká republika	Hl. m. Praha	Středo-český	Jihočeský	Plzeňský	Karlovar-ský	Ústecký	Liberecký
Pšenice potravinářská	1 tuna	6 098	.	6 151	6 042	6 227	.	6 072	.
Pšenice krmná	1 tuna	5 568	.	5 786	5 789	5 967	.	.	.
Ječmen sladovnický	1 tuna	6 464	.	6 315
Brambory konzumní	1 tuna	3 652	.	3 470	4 341
Býci jateční tř. j. EU v živém	1 tuna	38 890	.	39 131	38 286	39 020	.	38 576	.
Jalovice jatečné tř. j. EU v živém	1 tuna	30 026	.	29 257	28 750	.	.	30 357	.
Krávy jatečné tř. j. EU v živém	1 tuna	26 721	.	27 243	27 362	26 165	.	25 609	26 107
Prasata jatečná tř. j. EU v živém	1 tuna	26 115	.	26 002	25 422	25 977	.	25 475	.
Mléko kravské Q tř. j.	tis. litrů	10 021	.	10 021	10 612	10 345	10 338	10 216	9 797
Vejce slepičí konzumní tříděná	tis. ks	1 956	.	1 957	1 959

dokončení
v Kč

Název reprezentanta	Měřicí jednotka	Králové- hradecký	Pardu- bický	Vysočina	Jihomo- ravský	Olomouc- ký	Zlínský	Moravsko- slezský
Pšenice potravinářská	1 tuna	6 042	6 170	6 138	5 891	6 075	6 152	6 148
Pšenice krmná	1 tuna	.	5 383	5 618	.	5 289	.	5 440
Ječmen sladovnický	1 tuna	6 613	.	6 030	.	6 670	6 881	6 325
Brambory konzumní	1 tuna	4 049	3 720	3 324
Býci jateční tř. j. EU v živém	1 tuna	39 547	.	38 316	39 219	37 946	.	.
Jalovice jatečné tř. j. EU v živém	1 tuna	30 612	29 795	29 548	31 250	30 587	30 875	.
Krávy jatečné tř. j. EU v živém	1 tuna	27 316	25 961	25 372	27 050	26 921	27 500	.
Prasata jatečná tř. j. EU v živém	1 tuna	26 944	28 062	25 711	25 956	26 303	25 700	26 202
Mléko kravské Q tř. j.	tis. litrů	10 073	9 994	9 901	9 751	9 605	9 698	9 692
Vejce slepičí konzumní tříděná	tis. ks	1 910

Graf č. 15 Průměrné ceny vybraných pohonných hmot v ČR v letech 2002 - 2008 (podle jednotlivých měsíců)

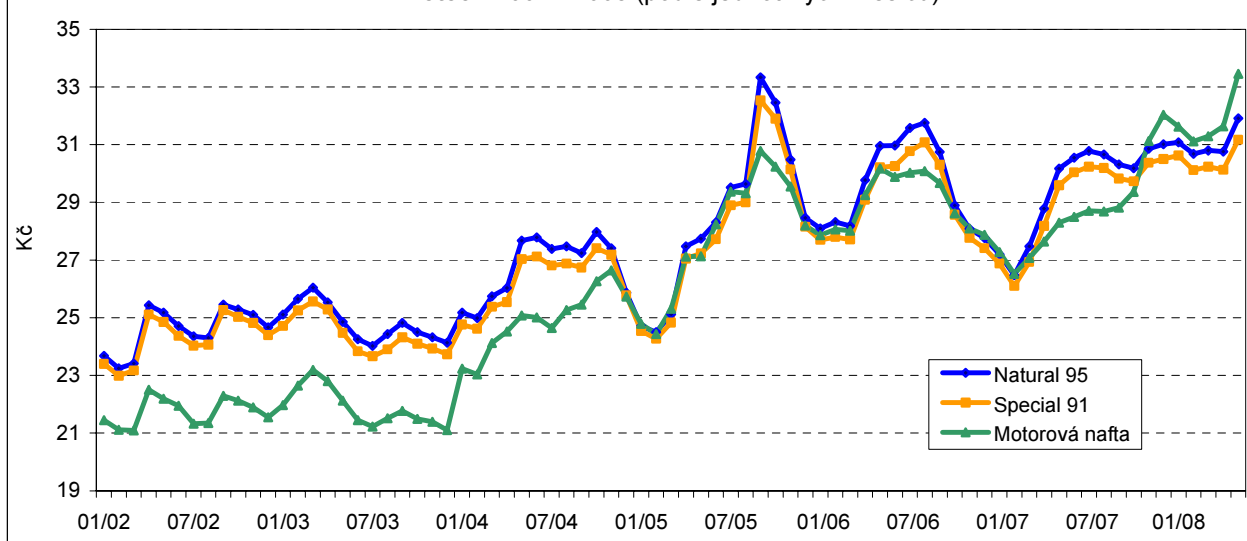

CENY V KRAJÍCH ČR

Tab. N.2 Průměrné spotřebitelské ceny vybraných druhů zboží a služeb v krajích ČR v březnu 2008

v Kč

Název reprezentanta	Měřicí jednotka	Česká republika	Hl. m. Praha	Středočeský	Jihočeský	Plzeňský	Karlovarský	Ústecký	Liberecký
Chléb konzumní kminový	1 kg	23,63	23,24	22,98	23,54	23,33	23,13	23,27	24,46
Pečivo pšeničné bílé	1 kg	55,72	55,41	55,38	57,83	55,56	57,75	58,14	51,36
Pšeničná mouka hladká	1 kg	11,47	11,32	11,42	12,24	11,02	12,04	11,11	10,21
Těstoviny vaječné	1 kg	30,12	29,08	33,57	30,35	29,91	29,54	30,39	28,41
Rýže loupaná dlouhozrná	1 kg	28,08	27,84	28,82	28,38	25,71	26,81	26,57	25,67
Vepřová pečeně s kostí	1 kg	103,00	102,68	98,93	106,05	100,73	109,21	100,04	104,53
Vepřová kýta bez kosti	1 kg	106,97	106,57	109,50	102,67	96,57	113,00	106,97	121,40
Vepřový bůček	1 kg	62,12	60,87	66,98	58,67	56,90	73,50	61,27	67,30
Hovězí maso přední bez kosti	1 kg	133,50	131,01	138,50	111,33	129,60	143,00	133,97	135,65
Hovězí maso přední s kostí	1 kg	81,31	79,93	85,23	78,67	76,57	93,00	80,60	84,60
Hovězí svíčková pravá	1 kg	574,65	559,19	644,67	594,00	549,30	618,45	532,50	599,50
Šunkový salám	1 kg	116,43	117,49	121,08	116,97	114,21	134,22	102,88	107,67
Poličan	1 kg	167,83	175,63	170,75	197,67	155,67	196,00	163,63	159,45
Kuřata kuchaňá celá	1 kg	61,17	61,72	60,78	61,07	65,30	67,20	58,72	57,64
Filé mražené	1 kg	116,47	122,28	122,88	133,06	100,08	100,70	113,88	125,63
Uzená makrela	1 kg	104,66	108,23	105,75	102,63	99,30	84,90	104,63	99,00
Vejce slepičí čerstvá	10 ks	29,67	28,90	30,03	29,90	29,06	30,69	30,38	30,03
Mléko polotučné trvanlivé	1 l	17,73	18,03	16,05	18,23	18,23	16,90	16,10	19,00
Sušené plnotučné mléko (Sunar)	400 g	122,11	119,67	118,33	126,80	118,83	128,80	129,67	124,75
Eidamská cihla	1 kg	146,22	148,00	150,77	146,78	143,69	178,78	146,04	138,33
Lučina	1 kg	169,56	165,96	171,38	169,27	158,17	168,00	173,80	177,50
Jogurt bílý netučný	150 g	6,22	5,79	5,67	5,96	6,29	6,42	6,09	5,63
Tvaroh měkký konzumní	1 kg	62,72	69,38	52,40	67,07	59,60	66,80	62,53	64,40
Máslo čerstvé	1 kg	118,31	123,16	116,38	130,05	110,67	106,67	125,08	116,44
Olej slunečnicový	1 l	45,48	43,79	47,81	52,22	40,25	47,90	43,23	62,49
Pomeranče	1 kg	27,80	27,95	28,98	30,49	29,11	27,42	26,05	28,71
Banány žluté	1 kg	35,58	34,23	36,18	37,47	35,66	34,14	34,57	36,41
Jablka konzumní	1 kg	31,67	32,29	33,20	33,89	34,01	31,25	32,46	33,67
Konzumní brambory	1 kg	10,21	10,55	10,43	10,27	10,43	10,58	10,34	10,01
Rajská jablka červená kulatá	1 kg	38,68	38,11	39,74	39,98	39,26	39,54	37,78	37,62
Papriky	1 kg	75,96	73,12	78,68	76,02	75,71	69,26	73,99	77,71
Mrkev pravá	1 kg	14,87	15,00	16,54	17,83	15,60	15,32	14,97	16,26
Cibule suchá	1 kg	12,49	12,72	13,60	13,51	13,24	12,25	12,13	12,57
Cukr krystalový	1 kg	21,06	20,80	21,52	22,38	20,86	21,68	19,60	20,12
Káva zrnková pražená	100 g	8,31	7,82	7,46	8,86	8,43	7,68	9,33	8,49
Přírodní minerální voda uhlíčitá	1 l	8,39	8,40	8,53	8,75	8,39	8,68	8,24	8,21
Karlovarská Becherovka	1 l	291,27	284,06	289,00	339,80	285,00	356,00	269,00	269,00
Pivo výčepní, světlé, lahvé	0,5 l	8,81	9,41	9,14	7,55	9,71	9,28	7,96	9,56
Čištění zimního pláště	1 ks	140,54	148,81	126,50	143,00	114,00	140,00	162,67	150,00
Hnědé uhlí	100 kg	296,12	283,00	274,00	336,00	300,00	246,00	280,70	295,00
Acylpyrin	10 ks	13,47	13,38	13,40	13,00	15,40	13,40	13,50	13,50
Paralen 500	10 ks	9,41	9,51	9,00	9,50	9,50	9,50	9,50	9,50
Celaskon 250	30 ks	43,54	43,40	43,70	43,50	43,70	43,70	43,50	43,70
Lékařská prohl. na žádost pacienta	1 výkon	337,55	371,46	343,75	275,00	366,67	287,50	365,00	312,50
Seřízení sbíhavosti předních kol	1 oprava	704,47	796,44	670,73	660,60	684,57	815,25	783,75	518,68
Parkovné za osobní automobil	1 hod.	18,00	29,78	12,50	19,75	18,89	18,33	13,14	34,33
Poplatek za technickou kontrolu	poplatek	521,60	657,13	506,25	486,67	523,33	575,00	603,33	525,00
Gerbera velkokvětá	1 ks	38,69	45,75	38,25	35,00	42,33	40,00	46,33	32,50
Pronájem kurtu na squash	1 hod.	257,26	317,83	263,75	253,33	230,00	256,67	228,00	233,33
Vstupenka do kina	průměr	83,80	126,14	72,35	78,57	89,67	80,75	76,90	73,20
Poplatek za školní družinu	měsíčně	100,97	186,25	62,50	98,89	91,25	128,33	88,75	93,33
Hovězí guláš	100 g	50,66	53,89	49,00	42,67	49,00	42,84	51,50	53,00
Řízek vepřový smažený	100 g	55,95	51,70	57,75	48,09	54,56	45,00	49,33	63,00
Smažený sýr	100 g	51,87	50,57	47,50	52,00	49,67	44,00	62,50	50,50
Coca Cola (Pepsi Cola) v restauraci	0,2 l	17,61	17,20	13,43	15,89	15,99	17,10	18,01	19,48
Pivo světlé, sudové, výčepní	0,5 l	19,74	21,47	18,63	17,00	22,00	19,50	19,50	22,75
Oběd ve škol. jídel. (stráv. 11 - 14 let)	1 menu	20,78	23,03	20,00	20,67	23,17	19,00	20,00	20,50

CENY V KRAJÍCH ČR

Tab. N.2 Průměrné spotřebitelské ceny vybraných druhů zboží a služeb v krajích ČR v březnu 2008

dokončení
v Kč

Název reprezentanta	Měřicí jednotka	Králové- hradec- ký	Pardu- bický	Vysočina	Jihomo- ravský	Olomouc- ký	Zlínský	Morav- sko- slezský
Chléb konzumní kminový	1 kg	22,56	23,42	23,35	24,07	23,14	24,44	24,96
Pečivo pšeničné bílé	1 kg	56,26	57,75	56,98	54,99	53,80	56,85	54,26
Pšeničná mouka hladká	1 kg	12,30	11,07	12,63	11,52	11,34	12,46	10,91
Těstoviny vaječné	1 kg	30,53	28,52	29,30	30,77	27,41	30,67	29,77
Rýže loupaná dlouhozrná	1 kg	28,88	28,72	29,01	30,66	28,14	26,01	28,30
Vepřová pečeně s kostí	1 kg	105,57	103,06	106,25	110,69	98,62	99,70	100,77
Vepřová kýta bez kosti	1 kg	109,00	101,95	110,50	114,98	98,67	99,93	105,38
Vepřový bůček	1 kg	62,00	55,95	64,00	65,78	59,00	58,60	60,56
Hovězí maso přední bez kosti	1 kg	134,00	129,45	132,00	135,18	138,67	151,27	130,18
Hovězí maso přední s kostí	1 kg	80,50	77,45	72,00	81,98	83,33	91,60	78,16
Hovězí svíčková pravá	1 kg	584,50	564,50	539,50	617,40	497,67	599,33	538,00
Šunkový salám	1 kg	129,10	117,11	112,22	112,34	112,70	131,16	113,95
Poličan	1 kg	180,00	154,00	161,00	168,58	165,67	161,67	153,37
Kuřata kuchaňá celá	1 kg	64,81	59,73	61,74	61,25	59,62	60,50	60,42
Filé mražené	1 kg	105,67	124,75	117,13	113,16	103,13	132,02	110,03
Uzená makrela	1 kg	129,00	102,00	112,45	100,78	99,77	115,00	98,78
Vejce slepičí čerstvá	10 ks	29,22	32,73	30,96	29,79	29,17	29,85	27,84
Mléko polotučné trvanlivé	1 l	18,40	18,90	17,90	17,56	17,90	17,90	18,50
Sušené plnotučné mléko (Sunar)	400 g	112,75	124,50	123,73	118,92	111,15	120,43	131,23
Eidamská cihla	1 kg	154,09	139,00	147,78	140,75	147,44	142,93	140,83
Lučina	1 kg	163,50	159,00	171,20	177,16	173,80	172,60	167,10
Jogurt bílý netučný	150 g	6,33	6,77	7,10	6,64	6,09	6,36	6,50
Tvaroh měkký konzumní	1 kg	63,60	74,00	66,80	58,84	56,93	64,40	62,72
Máslo čerstvé	1 kg	122,57	116,60	125,04	113,84	123,69	117,96	109,60
Olej slunečnicový	1 l	41,90	41,40	43,40	45,02	42,57	44,90	45,14
Pomeranče	1 kg	30,69	26,62	27,56	27,64	26,27	27,81	25,84
Banány žluté	1 kg	36,73	34,48	34,97	36,92	35,73	37,38	34,11
Jablka konzumní	1 kg	29,62	29,41	30,49	32,16	30,89	30,83	29,10
Konzumní brambory	1 kg	9,67	9,30	10,33	11,14	10,44	9,42	9,41
Rajská jablka červená kulatá	1 kg	40,20	36,47	38,85	39,72	38,64	39,76	36,77
Papriky	1 kg	77,10	79,60	80,77	76,63	79,01	80,58	70,29
Mrkev pravá	1 kg	15,33	12,79	14,75	14,32	13,79	13,32	13,20
Cibule suchá	1 kg	13,43	11,07	11,47	12,99	11,57	11,47	11,77
Cukr krystalový	1 kg	22,30	21,13	21,01	20,90	20,30	21,54	21,23
Káva zrnková pražená	100 g	9,13	8,07	7,00	7,39	9,50	8,00	9,31
Přírodní minerální voda uhlíčitá	1 l	8,21	8,12	8,48	8,44	8,56	8,26	8,27
Karlovarská Becherovka	1 l	299,00	299,00	295,80	277,80	269,00	294,00	299,00
Pivo výčepní, světlé, lahvové	0,5 l	7,64	9,22	8,88	8,90	8,39	8,56	8,92
Čištění zimního pláště	1 ks	147,50	129,00	121,60	139,00	132,67	127,00	159,60
Hnědé uhlí	100 kg	280,00	284,90	273,70	322,00	306,50	315,00	313,00
Acylpyrin	10 ks	13,40	13,40	13,00	13,40	13,40	13,40	13,40
Paralen 500	10 ks	9,50	9,50	8,70	9,50	9,50	9,50	9,50
Celaskon 250	30 ks	43,50	43,70	42,00	43,70	43,70	43,70	43,70
Lékařská prohl. na žádost pacienta	1 výkon	312,50	375,00	300,00	325,00	240,00	398,00	365,00
Seřízení sbíhavosti předních kol	1 oprava	405,80	560,60	747,52	653,07	781,00	579,80	901,70
Parkovné za osobní automobil	1 hod.	7,50	13,33	15,00	18,33	13,13	17,33	18,45
Poplatek za technickou kontrolu	poplatek	440,00	475,00	500,00	503,20	476,67	466,67	486,00
Gerbera velkokvětá	1 ks	36,50	41,50	35,00	36,80	38,00	33,33	35,40
Pronájem kurtu na squash	1 hod.	231,25	230,00	179,67	283,89	287,50	230,00	263,33
Vstupenka do kina	průměr	68,06	79,77	72,94	92,21	86,60	70,98	73,43
Poplatek za školní družinu	měsíčně	73,33	86,00	85,00	94,67	82,86	71,11	119,17
Hovězí guláš	100 g	49,34	62,50	47,00	48,20	51,67	58,67	49,63
Řízek vepřový smažený	100 g	70,00	56,67	53,34	59,20	56,89	59,33	57,07
Smažený sýr	100 g	51,50	59,17	43,75	54,86	54,17	45,82	52,87
Coca Cola (Pepsi Cola) v restauraci	0,2 l	15,58	21,45	16,83	21,54	19,23	18,14	17,66
Pivo světlé, sudové, výčepní	0,5 l	17,50	22,00	20,00	21,80	18,83	18,67	17,75
Oběd ve škol. jídel. (stráv. 11 - 14 let)	1 menu	20,50	20,00	18,00	21,00	21,00	19,67	21,20

CESTOVNÍ RUCH

Tab. O.1 Počet hostů v hromadných ubytovacích zařízeních v krajích ČR v 1. čtvrtletí 2008

	Celkem	z toho nerezidenti	v tom podle kategorie ubytovacího zařízení					
			hotely		penziony		ostatní hromadná ubytovací zařízení	
			celkem	z toho nerezidenti	celkem	z toho nerezidenti	celkem	z toho nerezidenti
Hosté								
Česká republika	2 571 402	1 316 808	1 837 981	1 166 196	317 979	83 771	415 442	66 841
v tom kraje:								
Hl. město Praha	890 274	770 114	825 888	735 345	24 416	15 309	39 970	19 460
Středočeský	106 207	29 690	82 340	27 056	13 812	2 221	10 055	413
Jihočeský	121 782	42 127	76 167	32 144	22 968	4 073	22 647	5 910
Plzeňský	87 518	27 760	54 440	23 120	18 725	3 511	14 353	1 129
Karlovarský	151 554	108 034	109 401	88 708	14 474	4 761	27 679	14 565
Ústecký	60 488	22 982	35 281	16 498	12 624	3 365	12 583	3 119
Liberecký	188 490	62 874	89 975	45 900	45 790	12 037	52 725	4 937
Královéhradecký	266 749	89 300	121 788	62 682	66 102	19 576	78 859	7 042
Pardubický	70 198	12 403	36 225	8 499	14 344	2 786	19 629	1 118
Vysočina	73 564	9 971	44 469	7 594	11 311	1 498	17 784	879
Jihomoravský	193 155	76 078	150 789	68 748	20 580	4 855	21 786	2 475
Olomoucký	97 888	18 959	48 120	13 531	17 890	3 312	31 878	2 116
Zlínský	105 621	17 404	69 776	13 029	14 742	2 929	21 103	1 446
Moravskoslezský	157 914	29 112	93 322	23 342	20 201	3 538	44 391	2 232
Přenocování								
Česká republika	8 194 624	4 263 567	5 154 209	3 601 090	1 027 726	277 113	2 012 689	385 364
v tom kraje:								
Hl. město Praha	2 407 571	2 160 983	2 234 210	2 058 465	65 460	46 257	107 901	56 261
Středočeský	286 631	81 662	203 804	74 900	49 234	5 483	33 593	1 279
Jihočeský	400 222	117 161	196 857	65 320	78 038	10 223	125 327	41 618
Plzeňský	263 388	73 685	147 102	59 674	55 975	9 231	60 311	4 780
Karlovarský	926 108	738 194	631 788	566 514	29 296	12 345	265 024	159 335
Ústecký	181 128	70 948	74 454	39 470	25 542	7 139	81 132	24 339
Liberecký	765 003	277 513	314 218	194 206	216 159	56 974	234 626	26 333
Královéhradecký	1 141 570	386 118	430 439	266 176	292 053	86 760	419 078	33 182
Pardubický	199 530	34 334	84 888	23 191	32 413	7 075	82 229	4 068
Vysočina	159 894	25 442	83 655	17 968	25 758	4 283	50 481	3 191
Jihomoravský	330 357	124 158	228 412	109 685	34 647	8 900	67 298	5 573
Olomoucký	339 090	48 892	108 562	31 904	45 887	8 845	184 641	8 143
Zlínský	318 468	52 138	203 004	39 586	31 055	5 848	84 409	6 704
Moravskoslezský	475 664	72 339	212 816	54 031	46 209	7 750	216 639	10 558

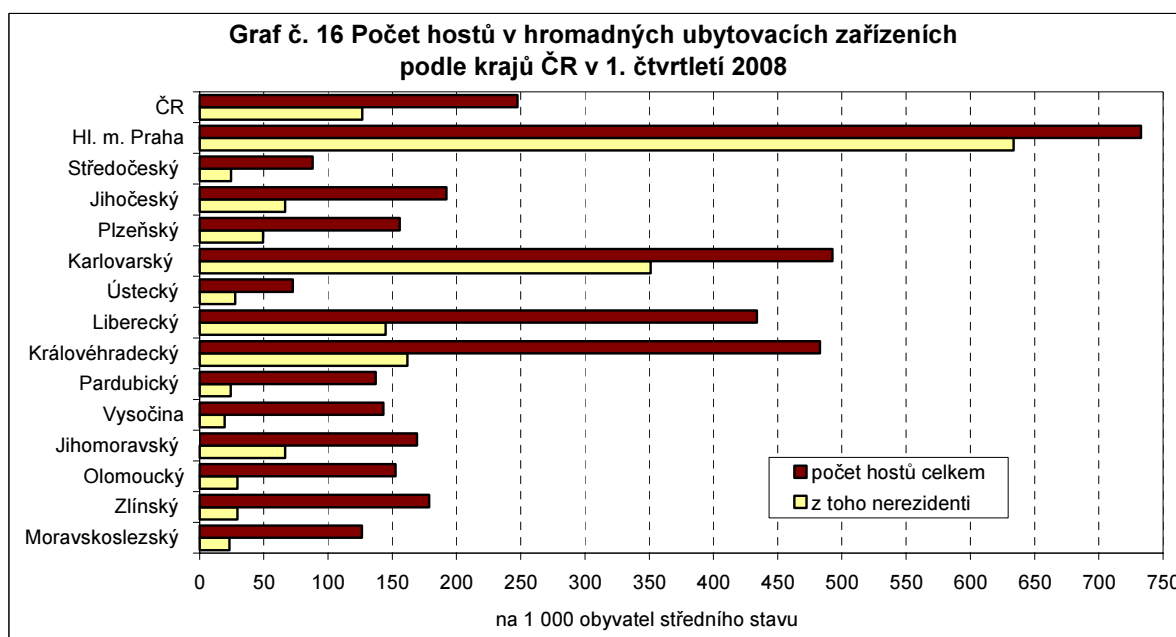

CESTOVNÍ RUCH

**Tab. O.2 Hosté v hromadných ubytovacích zařízeních podle zemí v Pardubickém kraji
v 1. čtvrtletí 2008**

	Hosté	Přenocování	Průměrný počet přenocování	Průměrná doba pobytu (dny)
Celkem	70 198	199 530	2,8	3,8
v tom:				
rezidenti	57 795	165 196	2,9	3,9
nerezidenti	12 403	34 334	2,8	3,8
v tom:				
Belgie	104	176	1,7	2,7
Bulharsko	105	207	2,0	3,0
Dánsko	105	244	2,3	3,3
Estonsko	27	31	1,1	2,1
Finsko	140	516	3,7	4,7
Francie	616	1 284	2,1	3,1
Chorvatsko	112	225	2,0	3,0
Irsko	73	149	2,0	3,0
Island	6	6	1,0	2,0
Itálie	509	1 086	2,1	3,1
Srbsko a Černá Hora	22	34	1,5	2,5
Kypr	3	9	3,0	4,0
Litva	55	106	1,9	2,9
Lotyšsko	4	6	1,5	2,5
Lucembursko	-	-	-	-
Lichtenštejnsko	-	-	-	-
Maďarsko	220	519	2,4	3,4
Malta	35	55	1,6	2,6
Německo	2 883	6 888	2,4	3,4
Nizozemsko	384	772	2,0	3,0
Norsko	74	141	1,9	2,9
Polsko	1 117	3 044	2,7	3,7
Portugalsko	12	22	1,8	2,8
Rakousko	382	674	1,8	2,8
Rumunsko	116	324	2,8	3,8
Rusko	212	695	3,3	4,3
Řecko	73	337	4,6	5,6
Slovensko	1 965	6 664	3,4	4,4
Slovinsko	74	192	2,6	3,6
Spojené království	390	952	2,4	3,4
Španělsko	103	176	1,7	2,7
Švédsko	162	507	3,1	4,1
Švýcarsko	149	338	2,3	3,3
Turecko	32	53	1,7	2,7
Ukrajina	205	869	4,2	5,2
Ostatní evropské země	175	358	2,0	3,0
Kanada	343	1 663	4,8	5,8
Spojené státy americké	254	837	3,3	4,3
Brazílie	4	5	1,3	2,3
Mexiko	17	78	4,6	5,6
Ostatní americké země	39	148	3,8	4,8
Čína	56	430	7,7	8,7
Izrael	40	67	1,7	2,7
Japonsko	345	1 147	3,3	4,3
Jižní Korea	10	29	2,9	3,9
Ostatní asijské země	588	2 069	3,5	4,5
Jihoafrická republika	10	70	7,0	8,0
Ostatní africké země	29	80	2,8	3,8
Austrálie	15	38	2,5	3,5
Nový Zéland	8	11	1,4	2,4
Oceánie	1	3	3,0	4,0

CESTOVNÍ RUCH

Tab. O.3 Využití lůžek v hotelech a podobných ubytovacích zařízeních v krajích ČR v lednu až březnu 2008

v %

	Využití lůžek v hotelech a penzionech celkem		v tom			
	hrubé	čisté	v hotelech		v penzionech	
			hrubé	čisté	hrubé	čisté
leden						
Česká republika	26,2	28,1	28,5	30,0	19,0	21,7
v tom kraje:						
Hl. město Praha	33,0	34,3	33,5	34,8	21,9	23,9
Středočeský	17,5	19,1	17,7	18,9	16,7	19,6
Jihočeský	17,4	19,1	19,7	21,0	13,5	15,5
Plzeňský	19,6	21,1	21,7	22,5	15,4	17,9
Karlovarský	33,8	36,8	37,3	40,1	10,4	12,6
Ústecký	12,1	13,7	13,4	14,9	9,7	11,4
Liberecký	30,6	33,6	32,3	33,6	28,6	33,5
Královéhradecký	34,6	37,1	37,6	39,3	30,8	34,1
Pardubický	18,9	21,7	23,4	27,1	12,1	13,7
Vysočina	16,1	17,0	17,7	18,1	12,4	14,0
Jihomoravský	16,8	17,8	19,0	19,8	9,0	10,1
Olomoucký	20,9	22,2	24,1	25,0	15,6	17,3
Zlínský	21,1	23,6	23,7	26,0	12,6	15,1
Moravskoslezský	21,4	23,1	25,4	27,0	12,5	14,0
únor						
Česká republika	31,4	33,5	33,4	34,8	25,6	29,0
v tom kraje:						
Hl. město Praha	35,6	36,9	36,1	37,4	24,1	26,1
Středočeský	22,1	23,8	23,0	24,1	18,9	22,6
Jihočeský	22,5	24,6	25,3	26,8	17,9	20,6
Plzeňský	24,9	26,7	26,2	27,1	22,4	25,9
Karlovarský	41,4	43,5	44,6	46,0	19,4	23,0
Ústecký	14,2	15,9	16,3	17,8	10,4	12,2
Liberecký	38,3	41,6	39,6	41,2	36,6	42,2
Královéhradecký	46,1	49,1	48,1	50,1	43,6	47,8
Pardubický	22,1	25,1	25,8	29,6	16,8	18,7
Vysočina	20,0	21,0	21,4	22,0	16,7	18,7
Jihomoravský	19,5	20,7	21,3	22,3	13,1	14,7
Olomoucký	26,3	28,0	28,6	29,9	22,7	24,9
Zlínský	28,7	30,8	32,6	33,9	16,6	19,6
Moravskoslezský	27,7	29,6	31,8	33,5	18,2	20,3
březen						
Česká republika	31,6	33,7	36,3	37,9	16,8	19,1
v tom kraje:						
Hl. město Praha	50,3	51,6	51,4	52,6	27,8	29,7
Středočeský	24,9	26,9	25,1	26,7	24,1	27,9
Jihočeský	18,5	20,3	21,5	22,9	13,3	15,4
Plzeňský	16,3	17,8	18,0	19,1	12,8	14,9
Karlovarský	45,2	47,2	50,0	51,4	12,4	14,6
Ústecký	17,8	19,4	20,7	22,4	12,1	13,4
Liberecký	23,1	25,6	26,2	27,8	19,0	22,4
Královéhradecký	27,3	29,7	30,3	32,1	23,5	26,5
Pardubický	18,8	21,1	22,8	25,6	12,5	14,0
Vysočina	15,5	16,5	17,0	17,6	12,0	13,4
Jihomoravský	21,2	22,1	23,7	24,4	12,4	13,7
Olomoucký	18,3	19,6	22,1	23,1	12,4	13,7
Zlínský	25,7	28,7	29,7	32,6	12,8	15,3
Moravskoslezský	21,7	23,1	26,3	27,5	10,9	12,2

VYBRANÉ UKAZATELE VÝVOJE HOSPODÁŘSTVÍ V ČR

Tab. P.1 Vybrané ukazatele vývoje hospodářství ČR v 1. čtvrtletí 2008

	Měřicí jednotka	1. čtvrtletí		Od počátku roku	
		absolutně	index 2008/2007	absolutně	index 2008/2007
HRUBÝ DOMÁCÍ PRODUKT					
v běžných cenách	mld. Kč	893,2	108,7	893,2	108,7
ve stálých cenách roku 2000	mld. Kč	737,0	105,2	737,0	105,2
OBYVATELSTVO					
Živě narození	tis. osob	28,5	105,9	28,5	105,9
Zemřelí	tis. osob	26,5	99,6	26,5	99,6
Stav obyvatel ke konci období	tis. osob	x	x	10 403,1	101,0
CENY A ŽIVOTNÍ NÁKLADY		1)	2)	3)	4)
(v posledním měsíci čtvrtletí)					
Úhrnný index spotřebitelských cen (životních nákladů)	%	107,1	111,3	110,3	107,4
v tom: potraviny a nealkoholické nápoje	%	110,8	114,5	114,7	111,4
alkoholické nápoje, tabák	%	111,1	118,3	118,9	113,5
odívání a obuv	%	98,4	91,8	93,8	98,3
bydlení, voda, energie, paliva	%	109,7	119,1	116,8	109,2
byt. vybavení, zařiz. domácn., opravy	%	100,5	98,9	99,8	100,4
zdraví	%	132,4	141,3	139,7	133,1
doprava	%	106,1	105,7	104,7	106,7
pošty a telekomunikace	%	97,3	105,0	98,3	97,3
rekreace a kultura	%	100,9	102,3	102,2	100,8
vzdělávání	%	102,2	107,7	104,7	102,2
stravování a ubytování	%	107,0	111,8	111,2	106,7
ostatní zboží a služby	%	104,4	108,6	107,7	104,7
Index životních nákladů domácností					
zaměstnanců	%	106,7	110,7	109,5	107,0
důchodců	%	108,9	115,3	113,7	109,4
Index cen průmyslových výrobců	%	105,3	109,8	110,3	105,6
Index cen stavebních prací	%	104,9	110,9	.	104,7
Index cen zemědělských výrobců	%	126,1	141,0	x	126,7
Index cen tržních služeb ⁵⁾	%	103,7	109,0	.	103,3
ZAMĚSTNANOST A MZDY					
Počet pracovníků v NH	tis. osob	4 905,6	101,5	4 905,6	101,5
z toho počet zaměstnanců ve fyz. osobách ⁶⁾	tis. osob	3 334,0	100,9	3 334,0	100,9
v tom: podnikatelská sféra	tis. osob	2 611,5	101,5	2 611,5	101,5
nepodnikatelská sféra	tis. osob	722,5	98,9	722,5	98,9
Průměrná měsíční mzda zaměstnanců na fyzické osoby ⁶⁾	Kč	22 531	110,4	22 531	110,4
v tom: podnikatelská sféra	Kč	23 174	112,2	23 174	112,2
nepodnikatelská sféra	Kč	20 204	103,5	20 204	103,5
NEZAMĚSTNANOST		7)	8)		
Počet evidovaných uchazečů o zaměstnání	osoby	336 297	430 474	x	x
Počet volných pracovních míst	počet	151 311	107 709	x	x
Míra registrované nezaměstnanosti	%	5,6	7,3	x	x

1) stejný měsíc předch. roku = 100

2) průměr roku 2005 = 100

3) prosinec 2005 = 100

4) průměr od počátku roku ke stejnému období předchozího roku

5) index tržních služeb agreguje indexy cen nákladní dopravy, spojových výkonů, peněžnictví bez úrokových sazeb, pojišťovnictví, ostatních podnikatelských služeb a index cen stočného

6) ekonomické subjekty podnikatelské sféry s 20 a více zaměstnanci (v odvětví finanční zprostředkování bez ohledu na počet zaměstnanců) a všechny organizace nepodnikatelské sféry; vše se sídlem na území kraje

7) stav k poslednímu dni sledovaného období

8) stav k 31. 3. 2007

VYBRANÉ UKAZATELE VÝVOJE HOSPODÁŘSTVÍ V ČR

Tab. P.1 Vybrané ukazatele vývoje hospodářství ČR v 1. čtvrtletí 2008

dokončení

	Měřicí jednotka	1. čtvrtletí		Od počátku roku	
		absolutně	index 2008/2007	absolutně	index 2008/2007
PRŮMYSL⁹⁾					
Index průmyslové produkce celkem		.	105,7	.	105,7
Tržby za prodej vl. výrobků a služeb	mld. Kč	1 039,6	.	1 039,6	.
STAVEBNICTVÍ⁹⁾					
Stavební práce provedené podle dod. smluv	mld. Kč	98,2	104,2	98,2	104,2
Tržby za prodej vl. výrobků a služeb	mld. Kč	148,8	102,7	148,8	102,7
STAVEBNÍ POVOLENÍ					
Počet vydaných stavebních ohlášení a povolení	tis.	26,3	101,2	26,3	101,2
Orientační hodnota staveb (běžné ceny)	mld. Kč	90,9	112,0	90,9	112,0
ZEMĚDĚLSTVÍ					
Výroba masa v jatečné hmotnosti					
hovězí	tis. t	19,8	99,0	19,8	99,0
telecí	tis. t	0,1	139,2	0,1	139,2
vepřové	tis. t	83,8	99,4	83,8	99,4
Tržby za prodej vl. výrobků a služeb ⁹⁾	mld. Kč	26,8	98,0	26,8	98,0
MALOOBCHOD VČ. MOTORIST. SEGMENTU⁹⁾					
Tržby celkem v běžných cenách (bez DPH)	mld. Kč	312,6	101,3	312,6	101,3
UBYTOVÁNÍ A STRAVOVÁNÍ⁹⁾					
Tržby celkem v běžných cenách (bez DPH)	mld. Kč	26,3	99,4	26,3	99,4
CESTOVNÍ RUCH					
Počet hostů v hromadných ubytovacích zařízeních	tis. osob	2 571,4	109,4	2 571,4	109,4
Počet přenocování	tis. osob	8 194,6	.	8 194,6	.
DOPRAVA					
Železniční přeprava	mil. t	23,9	100,4	23,9	100,4
Osoby přepravené železnicí	mil. osob	44,6	95,1	44,6	95,1
Silniční přeprava (doprava veřejná a neveřejná)	mil. t	81,1	110,0	81,1	110,0
Silniční osobní doprava (veřejná, bez MHD)	mil. osob	98,2	98,3	98,2	98,3
Tržby celkem ⁹⁾	mld. Kč	122,2	100,1	122,2	100,1
TVORBA HRUBÉHO FIXNÍHO KAPITÁLU⁹⁾					
celkem	mld. Kč	199,1	102,0	199,1	102,0
z toho: ostatní stroje a zařízení	mld. Kč	57,1	104,1	57,1	104,1
dopravní prostředky	mld. Kč	26,7	103,3	26,7	103,3
obydlí	mld. Kč	25,5	104,5	25,5	104,5
ostatní budovy a stavby	mld. Kč	81,0	98,8	81,0	98,8
BYTOVÁ VÝSTAVBA					
Počet zahájených bytů	byt	9 570	104,4	9 570	104,4
Počet dokončených bytů	byt	9 158	109,8	9 158	109,8
STÁTNÍ ROZPOČET					
Příjmy celkem	mld. Kč	270,1	111,6	270,1	111,6
Výdaje celkem	mld. Kč	283,5	122,9	283,5	122,9
Přebytek (schodek -)	mld. Kč	-13,4	x	-13,4	x
ZAHRANIČNÍ OBCHOD¹⁰⁾					
Vývoz fco hranice dodávajícího státu	mld. Kč	636,4	105,7	636,4	105,7
Dovoz fco hranice dodávajícího státu	mld. Kč	603,4	107,2	603,4	107,2
Saldo obchodní bilance	mld. Kč	33,0	x	33,0	x
REGISTR EKONOMICKÝCH SUBJEKTŮ					
Počty jednotek celkem		2 502 490	2 446 194	x	x
z toho: soukromí podnikatelé vč. rolníků a osob podn.					
podle zvláštních předpisů		1 936 346	1 918 859	x	x
obchodní společnosti		297 504	276 077	x	x
družstva		14 999	14 534	x	x
státní podniky		580	649	x	x

⁷⁾ stav k poslednímu dni sledovaného období

⁸⁾ stav k 31. 3. 2007

⁹⁾ indexy ve stálých cenách

¹⁰⁾ podle uzávěrky k 30. 5. 2008

VYBRANÉ UKAZATELE VÝVOJE HOSPODÁŘSTVÍ V ČR

Tab. P.2 Indexy cen výrobců v České republice v roce 2007 a 2008

		2007										2008				
		3.	4.	5.	6.	7.	8.	9.	10.	11.	12.	prům. ¹⁾	1.	2.	3.	prům. ¹⁾
Index cen zemědělských výrobců	a	102,0	99,3	100,3	101,7	100,0	103,0	104,3	105,9	103,3	101,7	102,0	102,3	100,7	101,2	101,4
	b	115,0	112,5	112,1	109,1	111,3	115,6	118,1	124,4	126,9	126,6	116,5	126,9	127,1	126,1	126,7
	c	111,8	111,0	111,3	113,2	113,2	116,6	121,6	128,8	133,0	135,2	118,1	138,3	139,3	141,0	139,5
	d	105,7	106,9	107,9	108,3	109,1	110,2	111,4	113,1	114,9	116,5	x	117,8	119,0	119,9	x
z toho:																
rostlinné výrobky	a	104,2	99,0	99,8	102,3	98,6	103,0	105,9	109,2	102,8	101,3	102,7	103,6	102,0	102,7	102,8
	b	136,2	130,6	127,2	119,4	123,7	129,1	132,2	142,9	142,2	137,6	132,2	136,9	135,9	134,0	135,5
	c	134,6	133,2	133,0	136,0	134,1	138,1	146,2	159,6	164,1	166,2	142,1	172,2	175,6	180,3	176,0
	d	117,1	119,6	121,5	122,1	123,3	124,8	126,3	128,8	131,0	132,2	x	132,7	133,0	132,8	x
živočišné výrobky	a	99,5	99,6	100,8	101,2	101,6	102,9	102,6	101,8	103,9	102,2	101,2	100,6	99,0	99,2	99,6
	b	96,7	96,2	97,9	98,6	99,5	102,6	104,5	106,3	111,4	114,9	101,6	115,8	116,6	116,3	116,3
	c	92,6	92,2	92,9	94,0	95,5	98,3	100,9	102,7	106,7	109,0	97,7	109,7	108,6	107,7	108,7
	d	96,1	96,2	96,3	96,5	96,8	97,4	98,0	98,8	100,0	101,6	x	103,3	105,0	106,7	x
Index cen průmyslo- vých výrobců	a	100,5	100,6	100,6	100,7	100,2	99,9	100,1	100,4	100,7	99,9	100,4	101,9	100,1	100,3	100,7
	b	103,6	103,7	104,1	104,6	104,1	103,7	104,0	104,4	105,4	105,3	104,1	106,0	105,6	105,3	105,6
	c	104,2	104,8	105,4	106,1	106,3	106,2	106,3	106,7	107,5	107,4	105,7	109,4	109,5	109,8	109,6
	c*	104,7	105,3	105,9	106,6	106,8	106,7	106,8	107,2	108,0	107,9	106,2	109,9	110,0	110,3	110,1
d	102,3	102,5	102,8	103,0	103,1	103,2	103,4	103,6	103,8	104,1	x	104,3	104,5	104,7	x	
Index cen stavebních prací (odhady) ²⁾	a	100,2	100,4	100,4	100,3	100,5	100,5	100,4	100,4	100,3	100,2	100,4	100,7	100,4	100,5	100,5
	b	103,7	103,8	103,8	103,7	103,8	104,0	104,1	104,3	104,4	104,4	103,9	104,6	104,5	104,9	104,7
	c	105,7	106,1	106,5	106,8	107,3	107,8	108,2	108,6	108,9	109,1	107,1	109,9	110,3	110,9	110,4
	d	103,2	103,3	103,4	103,4	103,5	103,6	103,7	103,7	103,8	103,9	x	104,0	104,1	104,2	x

a - předchozí měsíc = 100

b - stejné období předch. roku = 100

c - průměr roku 2005 = 100

c* - prosinec 2005 = 100

d - podíl dvou klouzavých průměrů indexu typu "c" (průměru indexů za posled. 12 měsíců k průměru za předchozích 12 měsíců)

prům.¹⁾: a - průměrné měsíční tempo v roce

b - průměr od počátku roku

c - průměr od počátku roku

c* - průměr od počátku roku

²⁾ předběžné údaje; definitivní údaje jsou zveřejňovány zpětně po uplynutí čtvrtletí (45. kalendářní den)

VYBRANÉ UKAZATELE VÝVOJE HOSPODÁŘSTVÍ V ČR

Tab. P.2 Indexy cen výrobců v České republice v roce 2007 a 2008

dokončení

		2007											2008			
		3.	4.	5.	6.	7.	8.	9.	10.	11.	12.	prům. ¹⁾	1.	2.	3.	prům. ¹⁾
Index cen tržních služeb ³⁾	a	101,1	100,2	100,4	99,6	99,1	100,2	100,9	100,5	99,9	99,7	100,1	100,8	101,1	101,4	101,1
	b	101,8	101,5	102,0	101,5	100,8	101,0	101,6	102,0	101,9	101,6	101,6	102,9	103,4	103,7	103,3
	c	105,1	105,3	105,7	105,3	104,3	104,5	105,4	105,9	105,8	105,5	105,0	106,3	107,5	109,0	107,6
	d	103,0	102,8	102,6	102,5	102,2	102,0	101,9	101,8	101,7	101,6	x	101,7	101,8	102,0	x
z toho:																
index cen nákladní dopravy a skladování	a	100,3	100,0	100,0	99,9	100,1	100,0	100,1	100,4	100,1	100,2	100,3	100,8	100,5	100,4	100,6
	b	102,5	102,4	102,8	102,8	103,0	103,0	103,3	103,9	103,5	103,2	102,8	102,3	102,3	102,4	102,3
	c	104,2	104,2	104,2	104,1	104,2	104,2	104,3	104,7	104,8	105,0	104,3	105,8	106,3	106,7	106,3
	d	101,4	101,5	101,6	101,7	101,9	102,0	102,2	102,4	102,6	102,8	x	102,8	102,9	102,9	x
index cen pošt a telekomunikací	a	100,0	100,3	100,0	99,6	100,0	100,0	100,0	100,0	99,0	100,0	99,9	102,5	100,0	101,0	101,2
	b	99,9	100,1	100,2	99,8	99,7	99,7	99,7	99,7	98,7	98,7	99,7	101,4	101,3	102,4	101,7
	c	101,3	101,6	101,6	101,2	101,2	101,2	101,2	101,2	100,2	100,2	101,1	102,7	102,7	103,7	103,0
	d	101,0	100,6	100,1	100,2	100,2	100,2	100,1	100,0	99,9	99,7	x	99,9	99,9	100,1	x
index cen peněžnictví	a	99,9	100,0	100,2	99,9	100,1	99,9	99,9	100,4	99,7	99,7	100,0	101,5	100,5	100,2	100,7
	b	100,3	100,6	100,7	100,7	100,5	100,5	100,4	100,8	100,3	100,2	100,4	102,0	101,8	102,1	102,0
	c	103,2	103,3	103,5	103,4	103,6	103,5	103,4	103,8	103,5	103,2	103,4	104,7	105,2	105,4	105,1
	d	102,2	102,1	101,9	101,7	101,5	101,3	101,1	100,9	100,6	100,4	x	100,6	100,7	100,9	x
index cen pojišťovnictví	a	100,0	100,0	100,0	100,0	100,0	100,0	100,0	100,0	100,0	100,0	99,9	98,3	100,0	100,0	99,4
	b	97,9	97,4	97,4	97,4	97,4	97,4	97,3	99,2	99,2	99,2	98,0	97,5	98,3	98,3	98,0
	c	98,6	98,6	98,6	98,6	98,6	98,6	98,6	98,6	98,6	98,6	98,7	96,9	96,9	96,9	96,9
	d	99,9	99,5	99,2	98,9	98,6	98,3	98,0	98,0	98,0	98,0	x	97,9	97,9	98,0	x
index cen podnikatelských služeb ⁴⁾	a	101,8	100,3	100,6	99,4	98,4	100,3	101,6	100,6	100,1	99,5	100,2	100,4	101,8	101,9	101,4
	b	102,8	102,4	103,0	102,3	101,1	101,3	102,5	102,7	102,8	102,6	102,4	104,0	104,9	105,0	104,7
	c	107,1	107,4	108,0	107,4	105,7	106,0	107,7	108,4	108,5	108,0	107,0	108,4	110,4	112,5	110,4
	d	104,2	104,0	103,9	103,7	103,3	103,0	102,8	102,7	102,6	102,4	x	102,5	102,7	102,9	x

a - předchozí měsíc = 100

b - stejné období předch. roku = 100

c - průměr roku 2005 = 100

c* - prosinec 2005 = 100

d - podíl dvou klouzavých průměrů indexu typu "c" (průměru indexů za posled. 12 měsíců k průměru za předchozích 12 měsíců)

prům.¹⁾: a - průměrné měsíční tempo v roce

b - průměr od počátku roku

c - průměr od počátku roku

²⁾ předběžné údaje; definitivní údaje jsou zveřejňovány zpětně po uplynutí čtvrtletí (45. kalendářní den)

³⁾ index cen agreguje indexy cen nákladní dopravy, spojových výkonů, peněžnictví, pojišťovnictví, podnikatelských služeb a index cen stočného

⁴⁾ "podnikatelské služby a služby v oblasti nemovitostí a pronájmu" - zahrnují oddíly SKP: 70-sloužby v oblasti nemovitostí, 71-pronájem strojů bez obsluhy, 72-zpracování dat a 74-ostatní podnikatelské služby

VYBRANÉ UKAZATELE VÝVOJE HOSPODÁŘSTVÍ V ČR

Tab. P.3 Indexy spotřebitelských cen - domácnosti celkem v České republice v roce 2007 a 2008

		2007										2008			
		4.	5.	6.	7.	8.	9.	10.	11.	12.	prům. ⁷⁾	1.	2.	3.	prům. ⁷⁾
Úhrn	a	100,7	100,4	100,3	100,4	100,3	99,7	100,6	100,9	100,5	100,4	103,0	100,3	99,9	101,0
	b	102,5	102,4	102,5	102,3	102,4	102,8	104,0	105,0	105,4	102,8	107,5	107,5	107,1	107,4
	c	104,6	105,0	105,3	105,8	106,1	105,8	106,4	107,4	107,9	105,4	111,1	111,4	111,3	111,3
	d	103,7	104,1	104,4	104,8	105,1	104,8	105,4	106,4	106,9	104,5	110,1	110,4	110,3	110,3
	e	102,2	102,1	102,1	102,1	102,0	102,0	102,2	102,5	102,8	x	103,4	103,9	104,3	x
v tom:															
potraviny a nealkoholické nápoje	a	101,6	99,8	100,2	99,5	99,6	100,1	102,3	104,0	101,8	100,9	102,3	99,5	99,7	100,5
	b	104,8	103,9	102,6	102,4	102,9	103,2	106,3	110,4	111,2	104,7	112,0	111,3	110,8	111,4
	c	105,0	104,8	105,0	104,5	104,1	104,2	106,6	110,9	112,9	105,6	115,5	114,9	114,5	115,0
	d	105,2	105,0	105,2	104,7	104,3	104,4	106,8	111,1	113,1	105,8	115,7	115,1	114,7	115,2
alkoholické nápoje, tabák	a	101,1	101,8	101,2	101,2	103,2	100,3	100,3	100,8	100,1	101,3	101,1	100,2	99,4	100,2
	b	106,7	108,3	109,7	110,9	114,5	114,8	115,0	115,7	116,6	110,2	115,8	113,8	111,1	113,5
	c	107,7	109,7	110,9	112,2	115,8	116,2	116,5	117,4	117,5	111,5	118,8	119,0	118,3	118,7
	d	108,2	110,2	111,5	112,8	116,4	116,8	117,1	118,0	118,1	112,0	119,4	119,6	118,9	119,3
odívání, obuv	a	101,2	100,2	99,9	97,8	99,3	100,9	101,2	100,3	100,3	100,0	96,9	99,7	101,0	99,2
	b	99,2	99,6	100,0	100,0	99,7	100,1	100,4	100,2	100,0	99,2	98,4	98,1	98,4	98,3
	c	94,3	94,5	94,4	92,4	91,7	92,5	93,5	93,8	94,1	93,3	91,2	90,9	91,8	91,3
	d	96,4	96,6	96,5	94,4	93,7	94,5	95,6	95,9	96,2	95,4	93,2	92,9	93,8	93,3
bydlení, voda, energie, paliva	a	100,4	100,3	100,2	100,4	100,3	100,4	100,6	100,2	100,2	100,4	105,2	101,0	100,3	102,1
	b	102,5	102,7	102,8	103,1	103,3	103,7	105,0	105,2	105,4	103,4	108,7	109,4	109,7	109,2
	c	109,0	109,3	109,5	109,9	110,2	110,6	111,3	111,5	111,7	109,9	117,5	118,7	119,1	118,4
	d	106,9	107,2	107,4	107,8	108,1	108,5	109,2	109,4	109,6	107,8	115,3	116,4	116,8	116,2
bytové vybavení, zařízení domácností, opravy	a	100,2	100,1	99,9	100,0	99,9	100,0	100,0	100,1	100,1	100,0	100,1	99,9	100,2	100,1
	b	99,7	99,9	100,0	100,2	100,1	100,1	100,1	100,0	100,1	99,9	100,3	100,3	100,5	100,4
	c	98,6	98,7	98,6	98,6	98,5	98,5	98,5	98,6	98,7	98,6	98,8	98,7	98,9	98,8
	d	99,5	99,6	99,5	99,5	99,4	99,4	99,4	99,5	99,6	99,5	99,7	99,6	99,8	99,7
zdraví	a	102,8	100,4	99,8	99,4	99,9	99,8	99,7	100,0	100,2	100,2	130,7	99,9	99,4	109,1
	b	106,4	105,6	104,8	104,2	101,9	101,4	101,7	102,3	102,5	103,6	133,6	133,3	132,4	133,1
	c	109,7	110,1	109,9	109,3	109,2	109,0	108,7	108,7	108,9	108,6	142,4	142,2	141,3	142,0
	d	108,5	108,9	108,7	108,1	108,0	107,8	107,5	107,5	107,7	107,4	140,8	140,6	139,7	140,4

a - předchozí měsíc = 100

b - stejné období předchozího roku = 100

c - průměr roku 2005 = 100

d - prosinec 2005 = 100

e - podíl dvou klouzavých průměrů indexů typu d (průměru indexů za posledních 12 měsíců k průměru za předchozích 12 měsíců)

prům.⁷⁾: a - průměrné měsíční tempo

b - průměr od počátku roku

c - průměr od počátku roku

d - průměr od počátku roku

VYBRANÉ UKAZATELE VÝVOJE HOSPODÁŘSTVÍ V ČR

Tab. P.3 Indexy spotřebitelských cen - domácnosti celkem v České republice v roce 2007 a 2008

dokončení

		2007										2008			
		4.	5.	6.	7.	8.	9.	10.	11.	12.	prům.*)	1.	2.	3.	prům.*)
doprava	a	101,3	101,4	100,6	100,3	100,0	99,5	100,1	101,1	100,6	100,4	101,4	99,6	100,1	100,4
	b	99,2	99,4	100,1	99,6	99,4	99,9	101,8	103,9	104,8	100,4	106,8	107,3	106,1	106,7
	c	100,9	102,3	102,9	103,2	103,2	102,7	102,8	103,9	104,5	102,0	106,0	105,5	105,7	105,7
	d	100,0	101,4	102,0	102,3	102,3	101,8	101,9	103,0	103,6	101,1	105,0	104,6	104,7	104,8
pošty a telekomunikace	a	99,8	99,9	99,9	100,0	98,9	99,2	99,9	99,8	99,8	99,7	100,3	99,8	100,0	100,0
	b	105,9	100,3	100,2	99,4	97,8	97,1	97,0	96,9	96,7	100,0	97,3	97,2	97,3	97,3
	c	107,7	107,6	107,5	107,5	106,3	105,4	105,3	105,1	104,9	106,8	105,2	105,0	105,0	105,1
	d	100,8	100,7	100,6	100,6	99,5	98,7	98,6	98,4	98,2	100,0	98,5	98,3	98,3	98,4
rekreace a kultura	a	99,5	99,9	100,3	103,1	101,0	95,7	99,7	99,1	100,3	100,0	102,4	101,0	99,1	100,8
	b	100,8	100,4	100,8	98,8	97,3	99,7	100,2	100,0	100,1	100,0	100,7	100,9	100,9	100,8
	c	100,9	100,8	101,1	104,2	105,2	100,7	100,4	99,5	99,8	101,5	102,2	103,2	102,3	102,6
	d	100,8	100,7	101,0	104,1	105,1	100,6	100,3	99,4	99,7	101,4	102,1	103,1	102,2	102,5
vzdělávání	a	100,0	100,0	100,0	100,0	100,0	101,8	100,1	100,0	100,0	100,2	100,2	100,2	100,0	100,1
	b	102,7	102,7	102,7	102,7	102,7	101,9	102,0	102,0	102,0	102,4	102,2	102,2	102,2	102,2
	c	105,3	105,3	105,3	105,3	105,3	107,2	107,3	107,3	107,3	106,0	107,5	107,7	107,7	107,6
	d	102,4	102,4	102,4	102,4	102,4	104,2	104,3	104,3	104,3	103,0	104,5	104,7	104,7	104,6
stravování a ubytování	a	100,3	100,3	100,3	100,3	100,1	100,4	100,2	100,7	100,8	100,3	102,4	100,9	100,3	101,2
	b	102,5	102,6	102,7	102,8	102,7	102,9	103,0	103,6	104,2	102,8	106,2	106,9	107,0	106,7
	c	104,7	105,0	105,3	105,6	105,7	106,1	106,3	107,0	107,8	105,5	110,5	111,5	111,8	111,3
	d	104,2	104,5	104,8	105,1	105,2	105,6	105,8	106,5	107,3	105,0	109,9	110,9	111,2	110,7
ostatní zboží a služby	a	100,1	100,0	99,9	100,1	99,9	100,0	100,1	100,2	99,9	100,2	103,9	100,2	100,1	101,4
	b	102,3	102,3	102,2	102,0	101,9	101,9	101,9	102,1	102,0	102,1	105,2	104,7	104,4	104,7
	c	104,1	104,1	104,0	104,1	104,0	104,0	104,1	104,3	104,2	104,0	108,3	108,5	108,6	108,5
	d	103,3	103,3	103,2	103,3	103,2	103,2	103,3	103,5	103,4	103,2	107,4	107,6	107,7	107,6

a - předchozí měsíc = 100

b - stejné období předchozího roku = 100

c - průměr roku 2005 = 100

d - prosinec 2005 = 100

e - podíl dvou klouzavých průměrů indexů typu d (průměru indexů za posledních 12 měsíců k průměru za předchozích 12 měsíců)

prům. *) a - průměrné měsíční tempo

b - průměr od počátku roku

c - průměr od počátku roku

d - průměr od počátku roku

VYBRANÉ UKAZATELE VÝVOJE HOSPODÁŘSTVÍ V ČR

Tab. P.4 Průměrné ceny vybraných výrobků průmyslových výrobců v ČR v roce 2008

v Kč

Název reprezentanta	Měřicí jednotka	Leden	Únor	Březen	Duben	Květen	Červen
Hovězí maso zadní bez kosti	1 kg	138,52	137,69	137,21			
Hovězí maso přední bez kosti	1 kg	113,82	113,75	113,35			
Vepřová kýta bez kosti	1 kg	83,62	81,46	81,03			
Vepřová pečeně s kostí	1 kg	79,23	78,59	78,14			
Kuře kuchaňe I. tř.	1 kg	43,92	43,75	43,21			
Špekáčky	1 kg	50,44	50,40	50,16			
Dušená šunka	1 kg	104,81	104,12	101,62			
Šunkový salám	1 kg	85,55	84,04	85,21			
Salám Vysočina	1 kg	95,04	94,44	94,97			
Olej řepkový surový	1 tuna	21 534,49	23 065,84	23 129,43			
Mléko polotučné	1 litr	14,66	14,62	14,65			
Trvanlivé mléko polotučné	1 litr	14,48	14,26	14,00			
Máslo čerstvé	1 kg	102,36	94,32	93,22			
Eidamská cihla	1 kg	120,98	119,81	112,97			
Pšeničná mouka hladká 00 extra	1 tuna	9 105,68	9 582,00	9 828,32			
Pšeničná mouka chlebová	1 tuna	8 196,95	8 315,67	8 369,73			
Pšeničná mouka hladká pekařská	1 tuna	8 676,43	8 984,60	8 996,43			
Žitná mouka chlebová	1 tuna	8 571,98	8 550,88	8 542,97			
Krmná směs pro prasata nad 65 kg	1 tuna	6 281,93	6 344,56	6 423,46			
Krmná směs pro výkrm brojlerů	1 tuna	8 390,49	8 800,96	8 893,54			
Krmná směs pro předvýkrm prasat	1 tuna	6 744,58	7 076,85	7 104,16			
Krmná směs pro nosnice	1 tuna	7 236,84	7 392,49	7 427,67			
Konzumní chléb kmínový	1 kg	16,91	16,96	17,00			
Rohlík	1 kg	34,31	34,44	34,34			
Cukr krystal	1 tuna	17 473,74	17 524,81	17 346,24			
Tuzemák	1 litr	47,46	51,13	51,13			
Víno přírodní hroznové	1 hl	4 477,50	4 462,86	4 415,33			
Pivo sudové ležák	1 hl	2 323,00	2 318,74	2 313,68			
Pivo sudové výčepní	1 hl	1 732,80	1 732,43	1 727,94			
Minerální voda slazená	1 litr	7,12	7,13	7,17			

DOPLŇUJÍCÍ INFORMACE

Tab. Q.1 Pracovní neschopnost pro nemoc a úraz v Pardubickém kraji a jeho okresech - absolutní údaje, počet případů na 100 pojištěnců v roce 2007

Úhrn organizací (bez rozlišení druhu vlastnictví)

	Počet závodů	Průměrný počet nemocensky pojištěných	Počet nově hlášených případů pracovní neschopnosti pro			
			nemoc	pracovní úrazy	ostatní úrazy	celkem
Pardubický kraj	1 309	207 954	117 472	4 002	6 287	127 761
v tom okresy:						
Chrudim	260	32 875	19 054	717	1 198	20 969
Pardubice	423	81 336	44 829	1 152	2 143	48 124
Svitavy	257	35 741	18 237	689	1 064	19 990
Ústí nad Orlicí	369	58 002	35 352	1 444	1 882	38 678

dokončení

	Počet kalendářních dnů pracovní neschopnosti pro				Počet nově hlášených případů pracovní neschopnosti na 100 pojištěnců pro			
	nemoc	pracovní úrazy	ostatní úrazy	celkem	nemoc	pracovní úrazy	ostatní úrazy	celkem
Pardubický kraj	3 952 834	181 621	286 836	4 421 291	56,49	1,92	3,02	61,44
v tom okresy:								
Chrudim	687 286	31 944	51 081	770 311	57,96	2,18	3,64	63,78
Pardubice	1 383 861	52 663	99 352	1 535 876	55,12	1,42	2,63	59,17
Svitavy	672 932	33 847	50 247	757 026	51,03	1,93	2,98	55,93
Ústí nad Orlicí	1 208 755	63 167	86 156	1 358 078	60,95	2,49	3,24	66,68

Tab. Q.2 Pracovní neschopnost pro nemoc a úraz v Pardubickém kraji a jeho okresech - relativní údaje v roce 2007

Úhrn organizací (bez rozlišení druhu vlastnictví)

	Průměrné procento pracovní neschopnosti pro				Počet kalendářních dnů pracovní neschopnosti na 1 nově hlášený případ pro	
	nemoc	pracovní úrazy	ostatní úrazy	celkem	nemoc	pracovní úrazy
Pardubický kraj	5,208	0,239	0,378	5,825	33,65	45,38
v tom okresy:						
Chrudim	5,728	0,266	0,426	6,420	36,07	44,55
Pardubice	4,661	0,177	0,335	5,173	30,87	45,71
Svitavy	5,158	0,259	0,385	5,803	36,90	49,12
Ústí nad Orlicí	5,710	0,298	0,407	6,415	34,19	43,74

dokončení

	Počet kalendářních dnů pracovní neschopnosti na 1 nově hlášený případ pro		Průměrný denní stav práce neschopných pro			
	ostatní úrazy	celkem	nemoc	pracovní úrazy	ostatní úrazy	celkem
Pardubický kraj	45,62	34,61	10 830	498	786	12 113
v tom okresy:						
Chrudim	42,64	36,74	1 883	88	140	2 110
Pardubice	46,36	31,91	3 791	144	272	4 208
Svitavy	47,22	37,87	1 844	93	138	2 074
Ústí nad Orlicí	45,78	35,11	3 312	173	236	3 721

DOPLŇUJÍCÍ INFORMACE

Tab. Q.3 Pracovní neschopnost pro nemoc a úraz v krajích ČR - absolutní údaje, počet případů na 100 pojištěnců v roce 2007

Úhrn organizací (bez rozlišení druhu vlastnictví)

	Počet závodů	Průměrný počet nemocensky pojištěných celkem	Počet nově hlášených případů pracovní neschopnosti pro			
			nemoc	pracovní úrazy	ostatní úrazy	celkem
Česká republika	27 701	4 597 021	2 518 875	77 233	130 526	2 726 634
v tom kraje:						
Hl. m. Praha	4 966	1 001 574	486 335	10 074	15 433	511 842
Středočeský	2 702	447 753	243 735	7 917	12 473	264 125
Jihočeský	1 795	252 554	145 670	5 834	7 781	159 285
Plzeňský	1 547	237 422	139 687	5 871	7 745	153 303
Karlovarský	757	106 834	62 193	2 017	3 175	67 385
Ústecký	1 813	295 329	159 808	5 304	7 762	172 874
Liberecký	1 072	169 047	102 084	3 170	4 596	109 850
Královéhradecký	1 464	219 933	126 872	4 702	6 564	138 138
Pardubický	1 309	207 954	117 472	4 002	6 287	127 761
Vysočina	1 370	197 420	114 646	4 740	7 097	126 483
Jihomoravský	3 051	524 286	292 400	7 991	12 995	313 386
Olomoucký	1 571	224 150	121 417	4 031	7 668	133 116
Zlínský	1 597	238 253	132 362	4 094	9 530	145 986
Moravskoslezský	2 687	474 512	274 194	7 486	21 420	303 100

dokončení

	Počet kalendářních dnů pracovní neschopnosti pro				Počet nově hlášených případů pracovní neschopnosti na 100 pojištěnců pro			
	nemoc	pracovní úrazy	ostatní úrazy	celkem	nemoc	pracovní úrazy	ostatní úrazy	celkem
Česká republika	84 741 229	3 600 581	5 932 198	94 274 008	54,79	1,68	2,84	59,31
v tom kraje:								
Hl. m. Praha	14 641 806	475 579	674 016	15 791 401	48,56	1,01	1,54	51,10
Středočeský	7 922 122	351 953	549 718	8 823 793	54,44	1,77	2,79	58,99
Jihočeský	4 930 380	262 714	352 115	5 545 209	57,68	2,31	3,08	63,07
Plzeňský	4 490 762	255 613	333 515	5 079 890	58,83	2,47	3,26	64,57
Karlovarský	1 952 539	78 835	130 396	2 161 770	58,21	1,89	2,97	63,07
Ústecký	5 408 140	240 648	331 409	5 980 197	54,11	1,80	2,63	58,54
Liberecký	3 511 869	139 514	217 937	3 869 320	60,39	1,88	2,72	64,98
Královéhradecký	4 170 359	214 883	309 939	4 695 181	57,69	2,14	2,98	62,81
Pardubický	3 952 834	181 621	286 836	4 421 291	56,49	1,92	3,02	61,44
Vysočina	3 713 936	199 361	309 704	4 223 001	58,07	2,40	3,59	64,07
Jihomoravský	10 271 068	384 124	600 011	11 255 203	55,77	1,52	2,48	59,77
Olomoucký	4 553 056	193 732	364 912	5 111 700	54,17	1,80	3,42	59,39
Zlínský	4 937 879	186 958	453 876	5 578 713	55,56	1,72	4,00	61,27
Moravskoslezský	10 284 479	435 046	1 017 814	11 737 339	57,78	1,58	4,51	63,88

DOPLŇUJÍCÍ INFORMACE

Tab. Q.4 Pracovní neschopnost pro nemoc a úraz v krajích ČR - relativní údaje v roce 2007

Úhrn organizací (bez rozlišení druhu vlastnictví)

	Průměrné procento pracovní neschopnosti pro				Počet kalendářních dnů pracovní neschopnosti na 1 nově hlášený případ pro	
	nemoc	pracovní úrazy	ostatní úrazy	celkem	nemoc	pracovní úrazy
Česká republika	5,050	0,215	0,354	5,619	33,64	46,62
v tom kraje:						
Hl. m. Praha	4,005	0,130	0,184	4,320	30,11	47,21
Středočeský	4,847	0,215	0,336	5,399	32,50	44,46
Jihočeský	5,349	0,285	0,382	6,015	33,85	45,03
Plzeňský	5,182	0,295	0,385	5,862	32,15	43,54
Karlovarský	5,007	0,202	0,334	5,544	31,39	39,09
Ústecký	5,017	0,223	0,307	5,548	33,84	45,37
Liberecký	5,692	0,226	0,353	6,271	34,40	44,01
Královéhradecký	5,195	0,268	0,386	5,849	32,87	45,70
Pardubický	5,208	0,239	0,378	5,825	33,65	45,38
Vysočina	5,154	0,277	0,430	5,861	32,39	42,06
Jihomoravský	5,367	0,201	0,314	5,882	35,13	48,07
Olomoucký	5,565	0,237	0,446	6,248	37,50	48,06
Zlínský	5,678	0,215	0,522	6,415	37,31	45,67
Moravskoslezský	5,938	0,251	0,588	6,777	37,51	58,11

dokončení

	Počet kalendářních dnů pracovní neschopnosti na 1 nově hlášený případ pro		Průměrný denní stav práce neschopných pro			
	ostatní úrazy	celkem	nemoc	pracovní úrazy	ostatní úrazy	celkem
Česká republika	45,45	34,58	232 168	9 865	16 253	258 285
v tom kraje:						
Hl. m. Praha	43,67	30,85	40 115	1 303	1 847	43 264
Středočeský	44,07	33,41	21 704	964	1 506	24 175
Jihočeský	45,25	34,81	13 508	720	965	15 192
Plzeňský	43,06	33,14	12 303	700	914	13 918
Karlovarský	41,07	32,08	5 349	216	357	5 923
Ústecký	42,70	34,59	14 817	659	908	16 384
Liberecký	47,42	35,22	9 622	382	597	10 601
Královéhradecký	47,22	33,99	11 426	589	849	12 864
Pardubický	45,62	34,61	10 830	498	786	12 113
Vysočina	43,64	33,39	10 175	546	849	11 570
Jihomoravský	46,17	35,91	28 140	1 052	1 644	30 836
Olomoucký	47,59	38,40	12 474	531	1 000	14 005
Zlínský	47,63	38,21	13 528	512	1 243	15 284
Moravskoslezský	47,52	38,72	28 177	1 192	2 789	32 157

DOPLŇUJÍCÍ INFORMACE

Tab. R.1 Vybrané údaje o správních obvodech obcí s rozšířenou působností v Pardubickém kraji k 31. 12. 2007

	Počet					Rozloha v ha	Podíl v %		
	obcí	částí obcí	katastrů	obyva- tel	jednotek v RES		zemědělské půdy	lesních pozemků	zastavě- ných ploch
Pardubický kraj	451	996	790	511 400	106 972	451 865	60,4	29,5	1,6
v tom ORP:									
Česká Třebová	5	10	10	18 815	3 323	7 969	41,4	45,6	2,1
Hlinsko	22	74	46	21 530	4 321	24 658	54,1	35,5	1,3
Holice	14	32	23	16 750	3 554	21 364	53,1	39,8	1,5
Chrudim	86	261	186	82 330	16 877	74 604	63,4	26,4	1,9
Králíky	5	27	23	9 192	1 884	15 869	49,0	43,6	1,0
Lanškroun	22	36	33	22 623	4 320	27 518	60,8	31,7	1,1
Litomyšl	35	62	51	26 284	5 279	33 711	69,1	23,3	1,2
Moravská Třebová	33	62	58	27 300	4 475	41 730	55,0	37,5	1,1
Pardubice	56	119	97	123 308	29 835	40 924	67,1	13,3	3,3
Polička	20	34	29	19 445	3 687	27 264	59,6	32,0	1,1
Přelouč	42	69	63	23 868	5 093	25 721	54,7	32,1	1,8
Svitavy	28	40	44	31 727	5 875	35 159	60,6	30,7	1,2
Ústí nad Orlicí	16	34	31	26 614	5 568	19 050	58,5	32,7	1,5
Vysoké Mýto	40	87	63	32 467	6 792	28 186	70,5	19,5	1,8
Žamberk	27	49	33	29 147	6 089	28 137	60,1	30,9	1,3

Tab. R.2 Počet obyvatel ve správních obvodech obcí s rozšířenou působností v Pardubickém kraji v roce 2007

(předběžné výsledky)

	Stav na počátku období 1. 1. 2007			Střední stav 1. 7. 2007			Stav ke konci období 31. 12. 2007		
	celkem	muži	ženy	celkem	muži	ženy	celkem	muži	ženy
Pardubický kraj	507 751	249 217	258 534	508 921	249 969	258 952	511 400	251 418	259 982
v tom ORP:									
Česká Třebová	18 884	9 263	9 621	18 877	9 275	9 602	18 815	9 239	9 576
Hlinsko	21 488	10 626	10 862	21 514	10 636	10 878	21 530	10 644	10 886
Holice	16 497	8 090	8 407	16 610	8 146	8 464	16 750	8 212	8 538
Chrudim	81 988	40 316	41 672	82 072	40 424	41 648	82 330	40 555	41 775
Králíky	9 216	4 534	4 682	9 217	4 537	4 680	9 192	4 523	4 669
Lanškroun	22 050	10 825	11 225	22 326	10 943	11 383	22 623	11 071	11 552
Litomyšl	26 207	12 876	13 331	26 194	12 869	13 325	26 284	12 912	13 372
Moravská Třebová	27 293	13 484	13 809	27 242	13 467	13 775	27 300	13 509	13 791
Pardubice	121 586	59 028	62 558	122 091	59 388	62 703	123 308	60 171	63 137
Polička	19 419	9 634	9 785	19 419	9 617	9 802	19 445	9 618	9 827
Přelouč	23 766	11 776	11 990	23 777	11 776	12 001	23 868	11 817	12 051
Svitavy	31 667	15 536	16 131	31 698	15 540	16 158	31 727	15 545	16 182
Ústí nad Orlicí	26 648	13 155	13 493	26 638	13 152	13 486	26 614	13 166	13 448
Vysoké Mýto	32 234	15 760	16 474	32 318	15 839	16 479	32 467	15 979	16 488
Žamberk	28 808	14 314	14 494	28 928	14 360	14 568	29 147	14 457	14 690

DOPLŇUJÍCÍ INFORMACE

Tab. R.3 Pohyb obyvatelstva ve správních obvodech obcí s rozšířenou působností v Pardubickém kraji v roce 2007

(předběžné výsledky)

	Sňatky	Rozvody	Živě narození	Potraty		Zemřelí	Přirozený přírůstek	Přistěhovalí	Vystěhovalí	Přírůstek stěhováním	Celkový přírůstek
				celkem	UPT ¹⁾						
Absolutní údaje											
Pardubický kraj	2 765	1 400	5 709	1 666	847	5 134	575	7 688	4 614	3 074	3 649
v tom ORP:											
Česká Třebová	103	62	182	76	43	195	-13	246	302	-56	-69
Hlinsko	95	54	208	73	33	223	-15	308	251	57	42
Holice	95	38	199	47	29	164	35	485	267	218	253
Chrudim	428	227	918	265	135	916	2	1 643	1 303	340	342
Králíky	52	25	97	33	17	112	-15	189	198	-9	-24
Lanškroun	136	67	290	95	41	219	71	799	297	502	573
Litomyšl	134	49	298	69	41	240	58	474	455	19	77
Moravská Třebová	146	84	296	97	56	278	18	359	370	-11	7
Pardubice	702	386	1 386	326	155	1 149	237	3 645	2 160	1 485	1 722
Polička	86	44	220	59	26	202	18	266	258	8	26
Přelouč	160	76	251	68	32	264	-13	627	512	115	102
Svitavy	175	101	379	141	71	319	60	461	461	-	60
Ústí nad Orlicí	132	61	278	106	53	289	-11	425	448	-23	-34
Vysoké Mýto	173	58	365	118	68	326	39	685	491	194	233
Žamberk	148	68	342	93	47	238	104	671	436	235	339
Relativní údaje (na 1 000 obyvatel středního stavu)											
Pardubický kraj	5,4	2,8	11,2	3,3	1,7	10,1	1,1	15,1	9,1	6,0	7,2
v tom ORP:											
Česká Třebová	5,5	3,3	9,6	4,0	2,3	10,3	-0,7	13,0	16,0	-3,0	-3,7
Hlinsko	4,4	2,5	9,7	3,4	1,5	10,4	-0,7	14,3	11,7	2,6	2,0
Holice	5,7	2,3	12,0	2,8	1,7	9,9	2,1	29,2	16,1	13,1	15,2
Chrudim	5,2	2,8	11,2	3,2	1,6	11,2	0,0	20,0	15,9	4,1	4,2
Králíky	5,6	2,7	10,5	3,6	1,8	12,2	-1,6	20,5	21,5	-1,0	-2,6
Lanškroun	6,1	3,0	13,0	4,3	1,8	9,8	3,2	35,8	13,3	22,5	25,7
Litomyšl	5,1	1,9	11,4	2,6	1,6	9,2	2,2	18,1	17,4	0,7	2,9
Moravská Třebová	5,4	3,1	10,9	3,6	2,1	10,2	0,7	13,2	13,6	-0,4	0,3
Pardubice	5,7	3,2	11,4	2,7	1,3	9,4	1,9	29,9	17,7	12,2	14,1
Polička	4,4	2,3	11,3	3,0	1,3	10,4	0,9	13,7	13,3	0,4	1,3
Přelouč	6,7	3,2	10,6	2,9	1,3	11,1	-0,5	26,4	21,5	4,8	4,3
Svitavy	5,5	3,2	12,0	4,4	2,2	10,1	1,9	14,5	14,5	-	1,9
Ústí nad Orlicí	5,0	2,3	10,4	4,0	2,0	10,8	-0,4	16,0	16,8	-0,9	-1,3
Vysoké Mýto	5,4	1,8	11,3	3,7	2,1	10,1	1,2	21,2	15,2	6,0	7,2
Žamberk	5,1	2,4	11,8	3,2	1,6	8,2	3,6	23,2	15,1	8,1	11,7

¹⁾ umělá přerušení těhotenství

DOPLŇUJÍCÍ INFORMACE

Tab. R.4 Narozeni ve správních obvodech obcí s rozšířenou působností v Pardubickém kraji v roce 2007

(předběžné výsledky)

	Narození celkem	Živě narození								Mrtvě narození	
		celkem	z toho chlapci	pořadí dítěte			v manželství	mimo manželství		celkem	z toho chlapci
				1.	2.	3. a další		celkem	v %		
Pardubický kraj	5 723	5 709	2 903	2 558	2 211	940	3 996	1 713	30	14	6
v tom ORP:											
Česká Třebová	183	182	90	81	64	37	118	64	35	1	-
Hlinsko	209	208	115	82	83	43	157	51	25	1	-
Holice	199	199	102	99	69	31	147	52	26	-	-
Chrudim	921	918	481	390	365	163	636	282	31	3	2
Králiky	97	97	45	48	26	23	54	43	44	-	-
Lanškroun	291	290	141	130	108	52	199	91	31	1	1
Litomyšl	298	298	163	126	116	56	242	56	19	-	-
Moravská Třebová	296	296	146	114	115	67	177	119	40	-	-
Pardubice	1 389	1 386	703	657	568	161	989	397	29	3	1
Polička	220	220	104	97	75	48	172	48	22	-	-
Přelouč	251	251	120	122	92	37	171	80	32	-	-
Svitavy	382	379	182	165	151	63	248	131	35	3	1
Ústí nad Orlicí	278	278	141	135	108	35	176	102	37	-	-
Vysoké Mýto	365	365	189	158	140	67	261	104	28	-	-
Žamberk	344	342	181	154	131	57	249	93	27	2	1

Tab. R.5 Zemřelí ve správních obvodech obcí s rozšířenou působností v Pardubickém kraji v roce 2007

(předběžné výsledky)

	Celkem	Muži	Ženy	Struktura zemřelých celkem podle věku								
				do 1 roku	z toho do 28 dnů	1 - 14	15 - 39	40 - 59	60 - 69	70 - 79	80 - 89	90 a více
Pardubický kraj	5 134	2 566	2 568	15	12	13	148	593	816	1 454	1 707	388
v tom ORP:												
Česká Třebová	195	96	99	-	-	-	6	21	35	57	64	12
Hlinsko	223	123	100	-	-	-	11	25	33	66	72	16
Holice	164	87	77	-	-	-	3	16	40	35	61	9
Chrudim	916	442	474	4	4	4	22	98	164	254	299	71
Králiky	112	60	52	-	-	-	6	16	13	35	32	10
Lanškroun	219	112	107	2	1	1	8	33	30	57	77	11
Litomyšl	240	124	116	-	-	1	10	36	38	60	76	19
Moravská Třebová	278	139	139	1	1	-	6	35	42	91	91	12
Pardubice	1 149	567	582	1	1	2	33	127	160	345	383	98
Polička	202	105	97	-	-	1	4	19	30	58	73	17
Přelouč	264	139	125	2	2	1	10	34	38	80	76	23
Svitavy	319	161	158	-	-	2	8	52	61	89	95	12
Ústí nad Orlicí	289	124	165	1	-	-	3	27	47	81	105	25
Vysoké Mýto	326	152	174	3	2	-	11	36	34	76	126	40
Žamberk	238	135	103	1	1	1	7	18	51	70	77	13

DOPLŇUJÍCÍ INFORMACE

Tab. R.6 Počet obyvatel podle pětiletých věkových skupin ve správních obvodech obcí s rozšířenou působností v Pardubickém kraji k 31. 12. 2007

(předběžné výsledky)

	Kraj celkem	v tom správní obvody obcí s rozšířenou působností						
		Česká Třebová	Hlinsko	Holice	Chrudim	Králíky	Lanškroun	Litomyšl
Celkem	511 400	18 815	21 530	16 750	82 330	9 192	22 623	26 284
v tom ve věku:								
0	5 706	184	206	200	913	93	292	297
1 - 4	19 721	710	822	718	3 137	375	914	1 007
5 - 9	23 445	878	1 042	855	3 809	448	1 139	1 319
10 - 14	26 482	969	1 161	808	4 289	523	1 188	1 564
15 - 19	33 013	1 270	1 487	1 040	5 500	691	1 517	1 757
20 - 24	34 703	1 306	1 574	1 086	5 628	736	1 544	1 755
25 - 29	39 114	1 312	1 573	1 272	6 289	671	1 897	2 024
30 - 34	45 350	1 578	1 731	1 632	7 004	745	2 148	2 340
35 - 39	35 794	1 316	1 402	1 259	5 482	634	1 697	1 884
40 - 44	33 473	1 251	1 379	1 054	5 425	618	1 452	1 688
45 - 49	31 149	1 161	1 339	996	5 198	503	1 303	1 590
50 - 54	37 402	1 342	1 578	1 151	6 207	640	1 523	1 841
55 - 59	37 416	1 411	1 503	1 272	5 947	684	1 686	1 857
60 - 64	32 802	1 332	1 347	1 029	5 249	609	1 446	1 570
65 - 69	22 858	914	1 013	716	3 589	450	913	1 145
70 - 74	18 893	638	879	562	2 984	295	689	918
75 - 79	17 025	672	757	520	2 768	235	575	875
80 - 84	11 148	369	470	361	1 918	137	450	551
85 - 89	4 530	154	217	163	778	78	188	224
90 - 94	1 058	41	37	38	169	22	46	57
95 a více	318	7	13	18	47	5	16	21
0 - 14	75 354	2 741	3 231	2 581	12 148	1 439	3 533	4 187
15 - 64	360 216	13 279	14 913	11 791	57 929	6 531	16 213	18 306
65 a více	75 830	2 795	3 386	2 378	12 253	1 222	2 877	3 791
ve věkové skupině (v %):								
0 - 14	14,7	14,6	15,0	15,4	14,8	15,7	15,6	15,9
15 - 64	70,4	70,6	69,3	70,4	70,4	71,1	71,7	69,6
65 a více	14,8	14,9	15,7	14,2	14,9	13,3	12,7	14,4
Index stáří (65+ / 0-14)	100,6	102,0	104,8	92,1	100,9	84,9	81,4	90,5
Průměrný věk obyvatel	40,2	40,4	40,3	39,7	40,2	38,9	38,9	39,5
Muži								
v tom ve věku:								
0 - 14	38 894	1 448	1 692	1 367	6 287	709	1 753	2 110
15 - 64	182 271	6 675	7 630	5 928	29 372	3 329	8 165	9 315
65 a více	30 253	1 116	1 322	917	4 896	485	1 153	1 487
Ženy								
v tom ve věku:								
0 - 14	36 460	1 293	1 539	1 214	5 861	730	1 780	2 077
15 - 64	177 945	6 604	7 283	5 863	28 557	3 202	8 048	8 991
65 a více	45 577	1 679	2 064	1 461	7 357	737	1 724	2 304

DOPLŇUJÍCÍ INFORMACE

Tab. R.6 Počet obyvatel podle pětiletých věkových skupin ve správních obvodech obcí s rozšířenou působností v Pardubickém kraji k 31. 12. 2007

(předběžné výsledky)

dokončení

	v tom správní obvody obcí s rozšířenou působností							
	Moravská Třebová	Pardubice	Polička	Přelouč	Svitavy	Ústí nad Orlicí	Vysoké Mýto	Žamberk
Celkem	27 300	123 308	19 445	23 868	31 727	26 614	32 467	29 147
v tom ve věku:								
0	294	1 392	219	248	385	276	360	347
1 - 4	1 019	4 533	768	826	1 263	1 068	1 344	1 217
5 - 9	1 275	5 022	940	1 006	1 478	1 269	1 604	1 361
10 - 14	1 553	5 646	1 120	1 152	1 689	1 393	1 773	1 654
15 - 19	1 861	7 207	1 335	1 457	1 967	1 810	2 021	2 093
20 - 24	1 939	8 130	1 306	1 622	2 095	1 650	2 096	2 236
25 - 29	2 079	9 533	1 495	1 752	2 403	1 983	2 493	2 338
30 - 34	2 305	11 185	1 724	2 062	2 945	2 363	3 086	2 502
35 - 39	1 821	8 899	1 317	1 621	2 286	1 896	2 264	2 016
40 - 44	1 812	8 241	1 261	1 479	1 990	1 782	2 028	2 013
45 - 49	1 699	7 606	1 193	1 572	1 803	1 502	1 859	1 825
50 - 54	2 019	9 182	1 342	1 956	2 390	1 852	2 386	1 993
55 - 59	2 024	8 761	1 421	1 845	2 525	2 055	2 445	1 980
60 - 64	1 761	8 120	1 160	1 548	2 210	1 784	1 929	1 708
65 - 69	1 234	5 794	790	1 134	1 416	1 226	1 352	1 172
70 - 74	961	5 099	736	863	1 049	983	1 224	1 013
75 - 79	815	4 606	646	813	944	887	1 108	804
80 - 84	553	2 869	457	581	586	535	732	579
85 - 89	201	1 107	171	267	247	225	282	228
90 - 94	64	282	34	50	43	64	61	50
95 a více	11	94	10	14	13	11	20	18
0 - 14	4 141	16 593	3 047	3 232	4 815	4 006	5 081	4 579
15 - 64	19 320	86 864	13 554	16 914	22 614	18 677	22 607	20 704
65 a více	3 839	19 851	2 844	3 722	4 298	3 931	4 779	3 864
ve věkové skupině (v %):								
0 - 14	15,2	13,5	15,7	13,5	15,2	15,1	15,6	15,7
15 - 64	70,8	70,4	69,7	70,9	71,3	70,2	69,6	71,0
65 a více	14,1	16,1	14,6	15,6	13,5	14,8	14,7	13,3
Index stáří (65+ / 0-14)	92,7	119,6	93,3	115,2	89,3	98,1	94,1	84,4
Průměrný věk obyvatel	39,7	41,2	39,6	41,3	39,8	40,1	39,8	38,7
Muži								
v tom ve věku:								
0 - 14	2 150	8 579	1 616	1 645	2 481	2 073	2 592	2 392
15 - 64	9 878	43 622	6 847	8 681	11 380	9 460	11 519	10 470
65 a více	1 481	7 970	1 155	1 491	1 684	1 633	1 868	1 595
Ženy								
v tom ve věku:								
0 - 14	1 991	8 014	1 431	1 587	2 334	1 933	2 489	2 187
15 - 64	9 442	43 242	6 707	8 233	11 234	9 217	11 088	10 234
65 a více	2 358	11 881	1 689	2 231	2 614	2 298	2 911	2 269

DOPLŇUJÍCÍ INFORMACE

Tab. R.7 Nezaměstnanost ve správních obvodech obcí s rozšířenou působností v Pardubickém kraji k 31. 12. 2007

Zdroj: Ministerstvo práce a sociálních věcí ČR

	Uchazeči o zaměstnání	z toho podíl v %				Míra nezaměstnanosti v % ¹⁾	
		dosažitelných	žen	absolventů škol	občanů se zdravotním postižením	k 31. 12. 2006	k 31. 12. 2007
Pardubický kraj	15 417	93,7	53,6	5,7	23,2	7,19	5,65
v tom SO ORP:							
Česká Třebová	740	92,0	49,1	4,5	19,6	8,49	6,90
Hlinsko	629	93,3	52,5	6,0	24,5	6,23	5,63
Holice	281	89,7	50,5	3,2	27,0	5,11	3,25
Chrudim	2 670	92,6	55,5	5,6	25,4	7,94	6,13
Králíky	370	94,6	61,4	4,6	29,7	10,99	7,62
Lanškroun	557	94,8	52,8	5,6	27,1	5,68	4,70
Litomyšl	842	95,6	56,2	4,5	21,6	7,81	6,27
Moravská Třebová	1 680	97,2	49,9	4,5	21,5	14,11	11,81
Pardubice	2 563	92,0	54,0	7,3	21,4	5,15	3,75
Polička	529	94,7	55,0	6,8	18,0	6,85	5,30
Přelouč	759	95,4	51,4	6,1	14,9	6,78	5,85
Svitavy	1 604	95,0	52,2	5,0	23,5	11,67	9,41
Ústí nad Orlicí	715	90,3	53,3	6,6	24,8	6,27	4,76
Vysoké Mýto	790	94,3	55,6	5,4	26,7	6,04	4,62
Žamberk	688	92,0	56,1	6,3	29,1	5,19	4,45

¹⁾ míra nezaměstnanosti je vypočtena jako podíl dosažitelných uchazečů o zaměstnání a obyvatel ekonomicky aktivních (podle sčítání lidu, domů a bytů k 1. 3. 2001)

dokončení

	Podíl z celkového počtu uchazečů v %				Počet volných pracovních míst	Počet uchazečů na 1 volné místo		
	osob ve věku		osob s délkou evidence			k 31. 12. 2006 celkem	k 31. 12. 2007	
	do 24 let včetně	50 a více let	6 - 12 měsíců	nad 12 měsíců			celkem	dosažitelných
Pardubický kraj	15,8	32,2	15,0	32,2	9 541	2,7	1,6	1,5
v tom SO ORP:								
Česká Třebová	16,9	33,8	17,0	39,3	111	3,5	6,7	6,1
Hlinsko	17,2	28,5	14,5	22,7	250	3,3	2,5	2,3
Holice	12,8	37,0	16,7	22,8	192	3,6	1,5	1,3
Chrudim	15,1	31,8	15,0	28,0	1 052	4,1	2,5	2,3
Králíky	12,2	37,3	17,8	35,7	25	6,8	14,8	14,0
Lanškroun	12,9	36,8	15,4	29,3	346	1,4	1,6	1,5
Litomyšl	12,4	31,1	16,4	37,8	281	6,6	3,0	2,9
Moravská Třebová	12,7	33,2	13,6	44,8	245	9,2	6,9	6,7
Pardubice	19,2	29,7	14,4	25,9	4 808	1,2	0,5	0,5
Polička	19,3	29,3	15,7	23,1	214	5,0	2,5	2,3
Přelouč	18,7	34,8	15,0	24,9	469	3,5	1,6	1,5
Svitavy	14,7	33,3	12,7	45,0	353	5,8	4,5	4,3
Ústí nad Orlicí	16,4	34,1	18,2	30,6	322	2,9	2,2	2,0
Vysoké Mýto	15,8	30,8	15,3	30,6	486	1,5	1,6	1,5
Žamberk	16,7	32,3	15,6	29,2	387	1,9	1,8	1,6

DOPLŇUJÍCÍ INFORMACE

Tab. R.8 Ekonomické subjekty podle vybraných právních forem ve správních obvodech obcí s rozšířenou působností v Pardubickém kraji k 31. 12. 2007

	Pardubický kraj	v tom správní obvody obcí s rozšířenou působností						
		Česká Třebová	Hlinsko	Holice	Chrudim	Králíky	Lanškroun	Litomyšl
Celkem	106 972	3 323	4 321	3 554	16 877	1 884	4 320	5 279
v tom:								
101 Fyz. osoba podnikající dle živnostenského zákona nezapsaná v obchodním rejstříku	75 061	2 304	3 213	2 525	11 790	1 321	3 030	3 732
102 Fyz. osoba podnikající dle živnostenského zákona zapsaná v obchodním rejstříku	734	38	11	18	139	9	38	36
103 Sam. hosp. rol. nezaps. v obchod. rejstř.	4 334	63	174	263	656	123	212	193
104 Sam. hosp. rol. zaps. v obchod. rejstř.	4	-	-	-	2	-	1	-
105 Fyz. osoba ost. nezaps. v obchod. rejstř.	5 404	199	186	159	839	80	182	247
107 Zem. podnik - fyz. os. nezaps. v obchod. rejstř.	1 646	36	71	94	229	79	98	133
111 Veřejná obchodní společnost	519	13	13	22	61	2	12	13
112 Společnost s ručením omezeným	7 384	218	226	139	1 129	84	300	304
113 Společnost komanditní	17	-	-	1	-	-	3	-
117 Nadace	27	-	1	1	1	-	1	2
118 Nadační fond	44	-	2	1	8	1	-	3
121 Akciová společnost	562	8	14	14	67	3	14	26
141 Obecně prospěšná společnost	61	-	1	3	15	3	1	12
145 Společenství vlastníků jednotek	1 732	18	55	25	292	31	43	75
205 Družstvo	431	68	14	12	74	1	8	18
234 Jiné družstvo	1	-	-	-	-	-	-	-
301 Státní podnik	23	2	-	-	-	-	-	-
325 Organizační složka státu	15	-	-	-	2	-	-	-
331 Příspěvková organizace	730	20	25	26	106	20	49	48
421 Zahraniční osoba	2 307	170	34	76	439	47	97	117
501 Odštěpný závod zapsaný v obchod. rejstř.	5	-	-	-	1	-	-	1
601 Vysoká škola	1	-	-	-	-	-	-	-
641 Školská právnická osoba	1	-	-	-	1	-	-	-
701 Sdružení (svaz, spolek, společnost, klub aj.)	2 900	87	141	89	452	37	115	130
705 Podnik nebo hosp. zařiz. sdružení	2	-	-	-	-	-	-	-
711 Politická strana, politické hnutí	2	-	-	-	1	-	-	-
715 Podnik nebo hospod. zařízení politické strany	1	-	-	-	-	-	1	-
721 Církevní organizace	254	5	12	9	41	5	17	18
731 Organizační jednotka sdružení	1 936	67	90	50	378	28	59	101
732 Org. jedn. politické strany, polit. hnutí	6	-	-	-	2	-	-	-
741 Stavovská organizace - profesní komora	5	-	-	-	1	-	-	-
745 Komora (s výjimkou profesních komor)	7	-	-	-	1	-	-	-
751 Zájmové sdružení právnických osob	40	-	-	-	6	-	-	3
761 Honební společenstvo	265	2	12	11	47	4	14	22
771 Svazek obcí	57	-	4	2	11	-	3	10
801 Obec (obecní úřad)	451	5	22	14	86	5	22	35
804 Kraj	1	-	-	-	-	-	-	-
921 Mezinárodní organizace a sdružení	2	-	-	-	-	1	-	-

DOPLŇUJÍCÍ INFORMACE

Tab. R.8 Ekonomické subjekty podle vybraných právních forem ve správních obvodech obcí s rozšířenou působností v Pardubickém kraji k 31. 12. 2007

dokončení

	v tom správní obvody obcí s rozšířenou působností							
	Moravská Třebová	Pardubice	Políčka	Přelouč	Svitavy	Ústí nad Orlicí	Vysoké Mýto	Žamberk
Celkem	4 475	29 835	3 687	5 093	5 875	5 568	6 792	6 089
v tom:								
101 Fyz. osoba podnikající dle živnostenského zákona nezapsaná v obchodním rejstříku	3 204	20 867	2 511	3 661	4 126	3 775	4 760	4 242
102 Fyz. osoba podnikající dle živnostenského zákona zapsaná v obchodním rejstříku	20	215	27	34	45	45	27	32
103 Sam. hosp. rol. nezaps. v obchod. rejstř.	226	603	304	279	226	231	320	461
104 Sam. hosp. rol. zaps. v obchod. rejstř.	-	-	-	-	-	-	1	-
105 Fyz. osoba ost. nezaps. v obchod. rejstř.	203	1 583	164	206	389	328	359	280
107 Zem. podnik - fyz. os. nezaps. v obchod. rejstř.	69	199	106	75	69	94	119	175
111 Veřejná obchodní společnost	15	251	1	22	18	23	28	25
112 Společnost s ručením omezeným	225	2 903	161	275	357	378	394	291
113 Společnost komanditní	2	7	-	-	1	-	1	2
117 Nadace	3	9	1	1	2	2	1	2
118 Nadační fond	2	13	-	1	1	2	2	8
121 Akciová společnost	19	255	17	10	28	27	35	25
141 Obecně prospěšná společnost	1	13	2	-	-	1	5	4
145 Společenství vlastníků jednotek	77	580	68	96	96	95	141	40
205 Družstvo	7	104	15	12	28	14	31	25
234 Jiné družstvo	-	-	-	-	-	-	1	-
301 Státní podnik	2	12	1	2	-	3	1	-
325 Organizační složka státu	-	8	-	-	2	2	1	-
331 Příspěvková organizace	37	121	45	35	52	46	48	52
421 Zahraniční osoba	39	737	33	104	66	158	117	73
501 Odštěpný závod zapsaný v obchod. rejstř.	-	1	-	-	1	-	1	-
601 Vysoká škola	-	1	-	-	-	-	-	-
641 Školská právnická osoba	-	-	-	-	-	-	-	-
701 Sdružení (svaz, spolek, společnost, klub aj.)	127	845	98	113	143	178	190	155
705 Podnik nebo hosp. zařiz. sdružení	-	2	-	-	-	-	-	-
711 Politická strana, politické hnutí	-	-	-	-	1	-	-	-
715 Podnik nebo hospod. zařízení politické strany	-	-	-	-	-	-	-	-
721 Církevní organizace	20	24	15	16	22	13	19	18
731 Organizační jednotka sdružení	114	372	77	88	137	113	129	133
732 Org. jedn. politické strany, polit. hnutí	-	-	-	-	2	2	-	-
741 Stavovská organizace - profesní komora	-	1	-	-	2	1	-	-
745 Komora (s výjimkou profesních komor)	-	2	-	-	2	2	-	-
751 Zájmové sdružení právnických osob	2	17	-	3	2	6	-	1
761 Honební společenstvo	25	28	16	16	24	12	18	14
771 Svazek obcí	3	4	5	2	5	1	3	4
801 Obec (obecní úřad)	33	56	20	42	28	16	40	27
804 Kraj	-	1	-	-	-	-	-	-
921 Mezinárodní organizace a sdružení	-	1	-	-	-	-	-	-

DOPLŇUJÍCÍ INFORMACE

Tab. R.9 Ekonomické subjekty podle převažující činnosti OKEČ ve správních obvodech obcí s rozšířenou působností v Pardubickém kraji k 31. 12. 2007

Převažující činnost	Pardubický kraj	v tom správní obvody obcí s rozšířenou působností						
		Česká Třebová	Hlinsko	Holice	Chrudim	Králíky	Lanškroun	Litomyšl
Celkem	106 972	3 323	4 321	3 554	16 877	1 884	4 320	5 279
v tom:								
A Zemědělství, myslivost, lesnictví	8 104	126	434	425	1 344	280	409	458
01 Zemědělství, myslivost a související činnosti	6 780	104	301	318	1 118	210	365	390
02 Lesnictví a související činnosti	1 324	22	133	107	226	70	44	68
B Rybolov a chov ryb	43	2	1	1	7	2	1	2
Průmysl celkem (C až E)	15 984	434	837	675	2 603	202	704	827
C Těžba nerostných surovin	24	-	2	-	6	-	-	3
10 Těžba uhlí, lignitu a rašeliny	-	-	-	-	-	-	-	-
11 Těžba ropy, zemního plynu a související činnosti kromě průzkumných vrtů	-	-	-	-	-	-	-	-
12 Těžba a úprava uranových a thoriových rud	-	-	-	-	-	-	-	-
13 Těžba a úprava ostatních rud	-	-	-	-	-	-	-	-
14 Těžba a úprava ostatních nerostných surovin	24	-	2	-	6	-	-	3
D Zpracovatelský průmysl	15 845	431	832	672	2 583	200	698	815
15 Výroba potravinářských výrobků a nápojů	610	22	41	17	106	10	18	26
16 Výroba tabákových výrobků	1	-	-	-	-	-	-	-
17 Výroba textilií a textilních výrobků	608	19	30	55	93	5	17	13
18 Výroba oděvů, zpracování a barvení kožešin	977	16	106	41	167	11	13	49
19 Činění a úprava usní, výroba brašnářských a sedlářských výrobků a obuvi	111	-	3	19	21	1	1	9
20 Zpracování dřeva, výroba dřevařských, korkových, proutěných a slaměných výrobků kromě nábytku	3 061	69	202	100	500	63	126	226
21 Výroba vlákniny, papíru a výrobků z papíru	46	2	3	2	5	-	7	-
22 Vydavatelství, tisk a rozmnožování nahraných nosičů	689	25	16	14	82	9	33	34
23 Výroba koksu, jaderných paliv, rafinérské zpracování ropy	3	-	-	-	1	1	-	-
24 Výroba chemických látek, přípravků, léčiv a chem. vláken	253	11	3	5	65	4	14	14
25 Výroba pryžových a plastových výrobků	207	6	3	5	13	-	11	15
26 Výroba ostatních nekovových minerálních výrobků	424	15	26	13	81	8	16	45
27 Výroba základních kovů a hutních výrobků	42	1	1	1	12	-	4	-
28 Výroba kovových konstrukcí a kovodělných výrobků (kromě výroby strojů a zařízení)	4 821	118	239	236	851	41	231	206
29 Výroba a opravy strojů a zařízení jinde neuvedené	675	15	20	24	108	17	41	25
30 Výroba kancelářských strojů a počítačů	16	-	-	-	-	-	1	2
31 Výroba elektrických strojů a zařízení jinde neuvedená	1 769	60	76	71	280	17	91	97
32 Výroba rádiových, televizních a spojových zařízení a přístrojů	329	10	9	22	45	1	22	6
33 Výroba zdravotnických, přesných, optických a časoměrných přístrojů	215	8	13	7	36	-	7	6
34 Výroba motorových vozidel (kromě motocyklů), výroba přívěsů a návěsů	36	-	1	1	6	1	1	2
35 Výroba ostatních dopravních prostředků a zařízení	81	3	1	3	11	3	3	1
36 Výroba nábytku; zpracovatelský průmysl jinde neuvedený	811	29	38	34	92	7	37	36
37 Recyklace druhotných surovin	60	2	1	2	8	1	4	3

DOPLŇUJÍCÍ INFORMACE

Tab. R.9 Ekonomické subjekty podle převažující činnosti OKEČ ve správních obvodech obcí s rozšířenou působností v Pardubickém kraji k 31. 12. 2007

1. pokračování

Převažující činnost	Pardubický kraj	v tom správní obvody obcí s rozšířenou působností						
		Česká Třebová	Hlinsko	Holice	Chrudim	Králíky	Lanskroun	Litomyšl
E Výroba a rozvod elektřiny, plynu a vody	115	3	3	3	14	2	6	9
40 Výroba a rozvod elektřiny, plynu a tepelné energie	78	1	2	2	10	2	6	2
41 Shromažďování, úprava a rozvod vody	37	2	1	1	4	-	-	7
F Stavebnictví	13 417	387	578	438	2 575	275	514	650
G Obchod, opravy motorových vozidel a výrobků pro osobní spotřebu a převážně pro domácnost	28 268	1 084	1 007	831	4 163	488	1 182	1 419
50 Obchod, opravy a údržba motorových vozidel; maloobchodní prodej pohonných hmot	2 185	48	105	84	383	34	105	117
51 Velkoobchod a zprostředkování obchodu (kromě motorových vozidel)	9 637	354	443	232	1 419	118	322	505
52 Maloobchod (kromě motorových vozidel); opravy výrobků pro osobní potřebu a převážně pro domácnost	16 446	682	459	515	2 361	336	755	797
H Ubytování a stravování	4 973	163	205	167	760	148	196	211
I Doprava, skladování, spoje	3 097	77	185	93	513	48	96	145
60 Pozemní a potrubní doprava	2 415	56	161	80	410	36	83	105
61 Vodní doprava	4	-	-	-	1	-	-	-
62 Letecká a kosmická doprava	1	-	-	1	-	-	-	-
63 Vedlejší a pomocná činnost v dopravě; činnosti cestovních kanceláří a agentur	626	19	20	9	93	12	12	39
64 Spoje	51	2	4	3	9	-	1	1
J Finanční zprostředkování	3 459	138	106	101	518	49	111	162
65 Finanční zprostředkování kromě pojišťovnictví a penzijního financování	47	4	-	-	3	-	2	4
66 Pojišťovnictví a penzijní financování kromě povinného sociálního zabezpečení	3	-	-	-	-	1	-	-
67 Pomocné činnosti související s finančním zprostředkováním	3 409	134	106	101	515	48	109	158
K Činnosti v oblasti nemovitostí a pronájmu; podnikatelské činnosti	15 906	469	442	420	2 291	155	545	631
70 Činnosti v oblasti nemovitostí	3 326	102	107	64	513	45	96	115
71 Pronájem strojů a přístrojů bez obsluhy, pronájem výrobků pro osobní potřebu a převážně pro domácnost	218	3	8	5	35	3	5	11
72 Činnosti v oblasti výpočetní techniky	1 483	31	51	29	231	11	71	45
73 Výzkum a vývoj	40	1	-	-	7	-	3	3
74 Ostatní podnikatelské činnosti	10 839	332	276	322	1 505	96	370	457
L Veřejná správa a obrana, povinné sociální zabezpečení	1 118	14	62	34	239	18	46	79
M Vzdělávání	1 750	54	61	59	231	28	68	99
N Zdravotní a sociální péče; veterinární činnosti	1 594	52	64	56	243	32	60	80
O Ostatní veřejné, sociální a osobní služby	9 259	323	339	254	1 390	159	388	516
90 Odstraňování odpadních vod a odpadů, čištění města, sanační a podobné činnosti	385	12	25	14	62	5	17	15
91 Činnosti odborových, profesních a podobných organizací jinde neuvedených	2 985	112	99	78	472	42	108	147
92 Rekreační, kulturní a sportovní činnosti	2 433	72	107	74	361	31	93	120
93 Ostatní činnosti	3 455	127	108	88	495	81	170	234

DOPLŇUJÍCÍ INFORMACE

Tab. R.9 Ekonomické subjekty podle převažující činnosti OKEČ ve správních obvodech obcí s rozšířenou působností v Pardubickém kraji k 31. 12. 2007

2. pokračování

Převažující činnost	v tom správní obvody obcí s rozšířenou působností							
	Moravská Třebová	Pardubice	Polička	Přelouč	Svitavy	Ústí nad Orlicí	Vysoké Mýto	Žamberk
Celkem	4 475	29 835	3 687	5 093	5 875	5 568	6 792	6 089
v tom:								
A Zemědělství, myslivost, lesnictví	461	1 012	545	422	472	409	578	729
01 Zemědělství, myslivost a související činnosti	333	957	447	359	341	359	532	646
02 Lesnictví a související činnosti	128	55	98	63	131	50	46	83
B Rybolov a chov ryb	-	8	-	4	2	2	4	7
Průmysl celkem (C až E)	629	4 013	612	1 100	717	731	1 014	886
C Těžba nerostných surovin	1	6	-	-	-	1	2	3
10 Těžba uhlí, lignitu a rašeliny	-	-	-	-	-	-	-	-
11 Těžba ropy, zemního plynu a související činnosti kromě průzkumných vrtů	-	-	-	-	-	-	-	-
12 Těžba a úprava uranových a thoriových rud	-	-	-	-	-	-	-	-
13 Těžba a úprava ostatních rud	-	-	-	-	-	-	-	-
14 Těžba a úprava ostatních nerostných surovin	1	6	-	-	-	1	2	3
D Zpracovatelský průmysl	620	3 986	604	1 095	706	723	1 007	873
15 Výroba potravinářských výrobků a nápojů	35	128	35	17	28	38	50	39
16 Výroba tabákových výrobků	-	1	-	-	-	-	-	-
17 Výroba textilií a textilních výrobků	19	218	17	21	28	22	26	25
18 Výroba oděvů, zpracování a barvení kožešin	64	207	49	98	63	30	39	24
19 Činění a úprava usní, výroba brašnářských a sedlářských výrobků a obuvi	1	29	7	9	4	1	1	5
20 Zpracování dřeva, výroba dřevařských, korkových, proutěných a slaměných výrobků kromě nábytku	150	534	140	142	207	169	199	234
21 Výroba vlákniny, papíru a výrobků z papíru	-	7	5	1	2	4	6	2
22 Vydavatelství, tisk a rozmnožování nahaných nosičů	19	238	20	21	53	42	38	45
23 Výroba koksu, jaderných paliv, rafinérské zpracování ropy	-	1	-	-	-	-	-	-
24 Výroba chemických látek, přípravků, léčiv a chem. vláken	7	76	6	9	8	18	10	3
25 Výroba pryžových a plastových výrobků	8	66	14	13	12	14	18	9
26 Výroba ostatních nekovových minerálních výrobků	16	78	24	11	14	17	34	26
27 Výroba základních kovů a hutních výrobků	1	9	-	2	3	3	5	-
28 Výroba kovových konstrukcí a kovodělných výrobků (kromě výroby strojů a zařízení)	150	1 262	149	529	125	151	311	222
29 Výroba a opravy strojů a zařízení jinde neuvedené	18	156	18	46	36	55	47	49
30 Výroba kancelářských strojů a počítačů	-	7	3	-	2	1	-	-
31 Výroba elektrických strojů a zařízení jinde neuvedená	46	531	68	80	61	91	115	85
32 Výroba rádiových, televizních a spojových zařízení a přístrojů	3	114	12	25	20	12	13	15
33 Výroba zdravotnických, přesných, optických a časoměrných přístrojů	2	82	5	9	9	7	18	6
34 Výroba motorových vozidel (kromě motocyklů), výroba přívěsů a návěsů	1	5	1	2	-	2	11	2
35 Výroba ostatních dopravních prostředků a zařízení	2	17	2	15	2	4	8	6
36 Výroba nábytku; zpracovatelský průmysl jinde neuvedený	75	201	27	42	24	40	53	76
37 Recyklace druhotných surovin	3	19	2	3	5	2	5	-

DOPLŇUJÍCÍ INFORMACE

Tab. R.9 Ekonomické subjekty podle převažující činnosti OKEČ ve správních obvodech obcí s rozšířenou působností v Pardubickém kraji k 31. 12. 2007

dokončení

Převažující činnost	v tom správní obvody obcí s rozšířenou působností							
	Moravská Třebová	Pardubice	Polička	Přelouč	Svitavy	Ústí nad Orlicí	Vysoké Mýto	Žamberk
E Výroba a rozvod elektřiny, plynu a vody	8	21	8	5	11	7	5	10
40 Výroba a rozvod elektřiny, plynu a tepelné energie	3	17	4	5	7	7	4	6
41 Shromažďování, úprava a rozvod vody	5	4	4	-	4	-	1	4
F Stavebnictví	613	3 447	465	640	795	645	722	673
G Obchod, opravy motorových vozidel a výrobků pro osobní spotřebu a převážně pro domácnost	1 207	8 104	879	1 183	1 662	1 589	1 891	1 579
50 Obchod, opravy a údržba motorových vozidel; maloobchodní prodej pohonných hmot	64	531	70	137	133	79	174	121
51 Velkoobchod a zprostředkování obchodu (kromě motorových vozidel)	423	3 056	289	334	631	503	585	423
52 Maloobchod (kromě motorových vozidel); opravy výrobků pro osobní potřebu a převážně pro domácnost	720	4 517	520	712	898	1 007	1 132	1 035
H Ubytování a stravování	255	1 376	164	236	295	225	261	311
I Doprava, skladování, spoje	111	914	80	170	175	134	181	175
60 Pozemní a potrubní doprava	94	663	62	142	148	113	148	114
61 Vodní doprava	-	2	-	1	-	-	-	-
62 Letecká a kosmická doprava	-	-	-	-	-	-	-	-
63 Vedlejší a pomocná činnost v dopravě; činnosti cestovních kancelářů a agentur	16	226	18	27	27	20	32	56
64 Spoje	1	23	-	-	-	1	1	5
J Finanční zprostředkování	122	1 046	85	150	267	200	216	188
65 Finanční zprostředkování kromě pojišťovnictví a penzijního financování	2	16	2	1	4	4	3	2
66 Pojišťovnictví a penzijní financování kromě povinného sociálního zabezpečení	-	2	-	-	-	-	-	-
67 Pomocné činnosti související s finančním zprostředkováním	120	1 028	83	149	263	196	213	186
K Činnosti v oblasti nemovitostí a pronájmu; podnikatelské činnosti	476	6 363	358	614	705	810	976	651
70 Činnosti v oblasti nemovitostí	110	1 293	92	148	174	172	215	80
71 Pronájem strojů a přístrojů bez obsluhy, pronájem výrobků pro osobní potřebu a převážně pro domácnost	9	86	2	7	6	11	13	14
72 Činnosti v oblasti výpočetní techniky	43	588	36	61	41	80	87	78
73 Výzkum a vývoj	1	15	-	1	-	5	2	2
74 Ostatní podnikatelské činnosti	313	4 381	228	397	484	542	659	477
L Veřejná správa a obrana, povinné sociální zabezpečení	77	146	48	86	63	42	105	59
M Vzdělávání	72	535	72	60	93	106	120	92
N Zdravotní a sociální péče; veterinární činnosti	74	397	77	41	110	99	117	92
O Ostatní veřejné, sociální a osobní služby	378	2 474	302	387	519	576	607	647
90 Odstraňování odpadních vod a odpadů, čištění města, sanační a podobné činnosti	14	117	11	14	22	25	14	18
91 Činnosti odborových, profesních a podobných organizací jinde neuvedených	161	735	118	95	217	210	188	203
92 Rekreační, kulturní a sportovní činnosti	68	796	50	142	95	136	140	148
93 Ostatní činnosti	135	825	123	136	185	205	265	278

DOPLŇUJÍCÍ INFORMACE

Tab. R.10 Ekonomické subjekty podle kategorie počtu zaměstnanců ve správních obvodech obcí s rozšířenou působností v Pardubickém kraji k 31. 12. 2007

Velikostní kategorie (podle počtu zaměstnanců)	Pardubický kraj	v tom správní obvody obcí s rozšířenou působností						
		Česká Třebová	Hlinsko	Holice	Chrudim	Králiky	Lanskroun	Litomyšl
Celkem	106 972	3 323	4 321	3 554	16 877	1 884	4 320	5 279
v tom:								
neuvedeno	64 637	2 146	2 596	2 110	9 746	1 191	2 613	3 120
0	29 921	806	1 224	1 112	5 152	509	1 162	1 521
1 - 5	8 041	253	329	227	1 293	122	317	385
6 - 9	1 415	36	61	43	213	25	72	93
10 - 19	1 337	37	47	29	201	11	69	73
20 - 24	330	8	18	8	64	4	18	12
25 - 49	596	13	23	12	109	12	33	37
50 - 99	384	12	17	9	57	6	17	16
100 - 199	183	8	1	3	28	4	9	13
200 - 249	32	2	2	1	3	-	2	4
250 - 499	56	-	2	-	7	-	6	2
500 - 999	27	2	-	-	4	-	1	2
1 000 - 1 499	6	-	1	-	-	-	-	1
1 500 - 1 999	3	-	-	-	-	-	-	-
2 000 - 2 499	2	-	-	-	-	-	-	-
2 500 - 2 999	1	-	-	-	-	-	-	-
3 000 - 3 999	1	-	-	-	-	-	1	-
4 000 - 4 999	-	-	-	-	-	-	-	-
5 000 - 9 999	-	-	-	-	-	-	-	-
10 000 a více	-	-	-	-	-	-	-	-

dokončení

Velikostní kategorie (podle počtu zaměstnanců)	v tom správní obvody obcí s rozšířenou působností							
	Moravská Třebová	Pardubice	Polička	Přelouč	Svitavy	Ústí nad Orlicí	Vysoké Mýto	Žamberk
Celkem	4 475	29 835	3 687	5 093	5 875	5 568	6 792	6 089
v tom:								
neuvedeno	2 795	18 056	2 137	3 126	3 634	3 398	4 357	3 612
0	1 187	8 143	1 130	1 482	1 529	1 487	1 692	1 785
1 - 5	294	2 401	265	323	465	423	482	462
6 - 9	62	400	45	58	64	98	82	63
10 - 19	60	414	44	43	89	79	74	67
20 - 24	14	78	15	16	20	15	17	23
25 - 49	28	143	23	20	37	29	40	37
50 - 99	21	109	15	13	22	19	29	22
100 - 199	10	48	7	11	8	12	10	11
200 - 249	2	9	1	-	1	1	2	2
250 - 499	-	19	4	1	3	3	6	3
500 - 999	2	8	1	-	3	3	-	1
1 000 - 1 499	-	3	-	-	-	-	-	1
1 500 - 1 999	-	2	-	-	-	1	-	-
2 000 - 2 499	-	1	-	-	-	-	1	-
2 500 - 2 999	-	1	-	-	-	-	-	-
3 000 - 3 999	-	-	-	-	-	-	-	-
4 000 - 4 999	-	-	-	-	-	-	-	-
5 000 - 9 999	-	-	-	-	-	-	-	-
10 000 a více	-	-	-	-	-	-	-	-

DOPLŇUJÍCÍ INFORMACE

Tab. R.11 Ekonomické subjekty podle institucionálních sektorů ve správních obvodech obcí s rozšířenou působností v Pardubickém kraji k 31. 12. 2007

Institucionální sektor	Pardubický kraj	v tom správní obvody obcí s rozšířenou působností						
		Česká Třebová	Hlinsko	Holice	Chrudim	Králiky	Lanškroun	Litomyšl
Celkem	106 972	3 323	4 321	3 554	16 877	1 884	4 320	5 279
v tom:								
10000 Národní hospodářství - rezidenti	106 970	3 323	4 321	3 554	16 877	1 883	4 320	5 279
11000 Nefinanční podniky	12 028	515	313	284	1 923	147	479	520
11001 Nefinanční podniky veřejné	137	5	1	3	13	3	12	5
11002 Nefinanční podniky soukromé národní	8 662	320	257	186	1 311	87	341	352
11003 Nefinanční podniky soukr. pod zahr. kontrolou	3 229	190	55	95	599	57	126	163
12000 Finanční instituce	52	2	-	-	3	-	2	-
12100 Centrální banka	-	-	-	-	-	-	-	-
12200 Ostatní měnové finanční instituce	4	-	-	-	1	-	-	-
12201 Ostatní měnové finanční instituce veřejné	-	-	-	-	-	-	-	-
12202 Ost. měnové finanční instituce soukr. národní	4	-	-	-	1	-	-	-
12203 Ost. měnové fin. inst. soukr. pod zahr. kontrolou	-	-	-	-	-	-	-	-
12300 Ostatní finanční zprostředkovatelé	24	2	-	-	1	-	1	-
12301 Ostatní finanční zprostředkovatelé veřejní	-	-	-	-	-	-	-	-
12302 Ost. finanční zprostředkovatelé soukr. národní	23	2	-	-	1	-	-	-
12303 Ost. fin. zprostředk. soukr. pod zahr. kontrolou	1	-	-	-	-	-	1	-
12400 Pomocné finanční instituce	22	-	-	-	1	-	1	-
12401 Pomocné finanční instituce veřejné	-	-	-	-	-	-	-	-
12402 Pomocné finanční instituce soukromé národní	21	-	-	-	1	-	1	-
12403 Pom. fin. instituce soukr. pod zahr. kontrolou	1	-	-	-	-	-	-	-
12500 Pojišťovací společnosti a penzijní fondy	2	-	-	-	-	-	-	-
12501 Pojišťovací společnosti a penzijní fondy veřejné	-	-	-	-	-	-	-	-
12502 Pojišť. společ. a penz. fondy soukr. národní	1	-	-	-	-	-	-	-
12503 Poj. společ. a penz. fondy soukr. pod zahr. kontr.	1	-	-	-	-	-	-	-
13000 Vládní instituce	1 213	25	50	41	200	24	67	92
13110 Ústřední vládní instituce	20	-	-	-	4	1	-	-
13120 Národní vládní instituce	-	-	-	-	-	-	-	-
13130 Místní vládní instituce	1 193	25	50	41	196	23	67	92
13140 Fondy sociálního zabezpečení	-	-	-	-	-	-	-	-
14000 Domácnosti	86 445	2 602	3 644	3 041	13 514	1 603	3 522	4 305
14100 Zaměstnavatelé	5 763	185	282	196	913	105	243	305
14200 Ostatní osoby samostatně výdělečně činné	80 682	2 417	3 362	2 845	12 601	1 498	3 279	4 000
14300 Zaměstnanci	-	-	-	-	-	-	-	-
14410 Příjemci důchodu z vlastnictví	-	-	-	-	-	-	-	-
14420 Příjemci dávek důchodového zabezpečení	-	-	-	-	-	-	-	-
14430 Příjemci ostatních transferových důchodů	-	-	-	-	-	-	-	-
14500 Ostatní domácnosti	-	-	-	-	-	-	-	-
15000 Neziskové instituce sloužící domácnostem	7 232	179	314	188	1 237	109	250	362
20000 Nerezidenti	2	-	-	-	-	1	-	-
21000 Evropská Unie	-	-	-	-	-	-	-	-
21100 Členské země Evropské Unie	-	-	-	-	-	-	-	-
22000 Ostatní země a mezinárodní instituce	-	-	-	-	-	-	-	-
21200 Instituce Evropské Unie	2	-	-	-	-	1	-	-

DOPLŇUJÍCÍ INFORMACE

Tab. R.11 Ekonomické subjekty podle institucionálních sektorů ve správních obvodech obcí s rozšířenou působností v Pardubickém kraji k 31. 12. 2007

dokončení

Institucionální sektor	v tom správní obvody obcí s rozšířenou působností							
	Moravská Třebová	Pardubice	Polička	Přelouč	Svitavy	Ústí nad Orlicí	Vysoké Mýto	Žamberk
Celkem	4 475	29 835	3 687	5 093	5 875	5 568	6 792	6 089
v tom:								
10000 Národní hospodářství - rezidenti	4 475	29 834	3 687	5 093	5 875	5 568	6 792	6 089
11000 Nefinanční podniky	331	4 483	256	461	550	650	640	476
11001 Nefinanční podniky veřejné	5	31	5	6	9	9	16	14
11002 Nefinanční podniky soukromé národní	259	3 347	195	313	432	440	465	357
11003 Nefinanční podniky soukr. pod zahr. kontrolou	67	1 105	56	142	109	201	159	105
12000 Finanční instituce	-	28	2	1	3	6	2	3
12100 Centrální banka	-	-	-	-	-	-	-	-
12200 Ostatní měnové finanční instituce	-	1	-	1	-	1	-	-
12201 Ostatní měnové finanční instituce veřejné	-	-	-	-	-	-	-	-
12202 Ost. měnové finanční instituce soukr. národní	-	1	-	1	-	1	-	-
12203 Ost. měnové fin. inst. soukr. pod zahr. kontrolou	-	-	-	-	-	-	-	-
12300 Ostatní finanční zprostředkovatelé	-	10	2	-	2	2	2	2
12301 Ostatní finanční zprostředkovatelé veřejní	-	-	-	-	-	-	-	-
12302 Ost. finanční zprostředkovatelé soukr. národní	-	10	2	-	2	2	2	2
12303 Ost. fin. zprostředk. soukr. pod zahr. kontrolou	-	-	-	-	-	-	-	-
12400 Pomocné finanční instituce	-	15	-	-	1	3	-	1
12401 Pomocné finanční instituce veřejné	-	-	-	-	-	-	-	-
12402 Pomocné finanční instituce soukromé národní	-	14	-	-	1	3	-	1
12403 Pom. fin. instituce soukr. pod zahr. kontrolou	-	1	-	-	-	-	-	-
12500 Pojišťovací společnosti a penzijní fondy	-	2	-	-	-	-	-	-
12501 Pojišťovací společnosti a penzijní fondy veřejné	-	-	-	-	-	-	-	-
12502 Pojišť. společ. a penz. fondy soukr. národní	-	1	-	-	-	-	-	-
12503 Poj.společ. a penz.fondy soukr. pod zahr. kontr.	-	1	-	-	-	-	-	-
13000 Vládní instituce	71	186	69	77	84	60	87	80
13110 Ústřední vládní instituce	-	10	-	-	2	2	1	-
13120 Národní vládní instituce	-	-	-	-	-	-	-	-
13130 Místní vládní instituce	71	176	69	77	82	58	86	80
13140 Fondy sociálního zabezpečení	-	-	-	-	-	-	-	-
14000 Domácnosti	3 702	23 252	3 085	4 221	4 810	4 428	5 558	5 158
14100 Zaměstnavatelé	256	1 427	212	215	366	317	356	385
14200 Ostatní osoby samostatně výdělečně činné	3 446	21 825	2 873	4 006	4 444	4 111	5 202	4 773
14300 Zaměstnanci	-	-	-	-	-	-	-	-
14410 Příjemci důchodu z vlastnictví	-	-	-	-	-	-	-	-
14420 Příjemci dávek důchodového zabezpečení	-	-	-	-	-	-	-	-
14430 Příjemci ostatních transferových důchodů	-	-	-	-	-	-	-	-
14500 Ostatní domácnosti	-	-	-	-	-	-	-	-
15000 Neziskové instituce sloužící domácnostem	371	1 885	275	333	428	424	505	372
20000 Nerezidenti	-	1	-	-	-	-	-	-
21000 Evropská Unie	-	-	-	-	-	-	-	-
21100 Členské země Evropské Unie	-	-	-	-	-	-	-	-
22000 Ostatní země a mezinárodní instituce	-	-	-	-	-	-	-	-
21200 Instituce Evropské Unie	-	1	-	-	-	-	-	-

DOPLŇUJÍCÍ INFORMACE

Tab. R.12 Počet dokončených bytů ve správních obvodech obcí s rozšířenou působností v Pardubickém kraji v roce 2007

	Byty celkem		v tom						
	skutečnost	index 2007/2006	stavby pro bydlení				domy s pečovat. službou, penziony	nebytové stavby (budovy)	stavebně upravené nebytové prostory
			rodinné domy	bytové domy	nástavby, přístavby a vestavby k				
					rodinným domům	bytovým domům			
Pardubický kraj	1 866	123,2	932	632	124	28	64	34	52
v tom ORP:									
Česká Třebová	37	176,2	26	-	4	6	-	1	-
Hlinsko	14	93,3	10	-	-	-	4	-	-
Holice	86	132,3	77	-	9	-	-	-	-
Chrudim	161	95,8	120	13	21	-	-	-	7
Králíky	23	328,6	18	-	1	-	-	-	4
Lanškroun	222	122,0	42	97	12	6	60	3	2
Litomyšl	98	239,0	36	59	1	-	-	1	1
Moravská Třebová	46	131,4	43	-	3	-	-	-	-
Pardubice	761	143,6	359	333	34	11	-	22	2
Políčka	96	282,4	41	44	10	-	-	1	-
Přelouč	80	57,1	45	-	1	-	-	-	34
Svitavy	63	61,8	18	43	2	-	-	-	-
Ústí nad Orlicí	63	146,5	26	20	9	5	-	2	1
Vysoké Mýto	43	81,1	34	-	8	-	-	-	1
Žamberk	73	92,4	37	23	9	-	-	4	-

Tab. R.13 Zrušené budovy a byty ve správních obvodech obcí s rozšířenou působností v Pardubickém kraji v roce 2007

	Počet zrušených budov			Počet zrušených bytů				
	celkem	v tom		celkem	index 2007/2006	z toho v bytových budovách z důvodů		
		nebytové budovy	bytové budovy			odstranění stavby (budovy) nebo její části (celého bytu)	stavební úpravou, jejímž účelem je sloučení bytů	převodu bytové stavby nebo její části (celého bytu) na nebytovou nebo jiným způsobem
Pardubický kraj	55	9	46	54	94,7	40	-	14
v tom ORP:								
Česká Třebová	3	-	3	3	300,0	1	-	2
Hlinsko	-	-	-	-	0,0	-	-	-
Holice	5	2	3	3	60,0	3	-	-
Chrudim	13	-	13	14	100,0	12	-	2
Králíky	3	2	1	1	x	1	-	-
Lanškroun	5	-	5	5	55,6	5	-	-
Litomyšl	-	-	-	-	0,0	-	-	-
Moravská Třebová	-	-	-	-	x	-	-	-
Pardubice	14	5	9	15	125,0	7	-	8
Políčka	2	-	2	2	x	2	-	-
Přelouč	1	-	1	1	100,0	1	-	-
Svitavy	-	-	-	-	0,0	-	-	-
Ústí nad Orlicí	5	-	5	6	300,0	4	-	2
Vysoké Mýto	1	-	1	1	20,0	1	-	-
Žamberk	3	-	3	3	75,0	3	-	-

DOPLŇUJÍCÍ INFORMACE

Tab. R.14 Bilance obyvatel v obcích Pardubického kraje v roce 2007

	Stav k 1. 1. 2007	Živě narození	Zemřelí	Přirozený přírůstek	Přírůstek stěho- váním	Celkový přírůstek	Stav k 31. 12. 2007	Průměrný věk
Pardubický kraj	507 751	5 709	5 134	575	3 074	3 649	511 400	40,2
v tom ORP:								
Česká Třebová	18 884	182	195	-13	-56	-69	18 815	40,4
v tom obce:								
Česká Třebová	16 426	156	170	-14	-84	-98	16 328	40,7
Přivrat	337	5	6	-1	3	2	339	37,0
Rybník	776	8	9	-1	12	11	787	39,6
Semanín	572	4	4	-	17	17	589	37,3
Třebovice	773	9	6	3	-4	-1	772	38,7
Hlinsko	21 488	208	223	-15	57	42	21 530	40,3
v tom obce:								
Dědová	163	-	3	-3	-	-3	160	40,4
Hamry	254	3	5	-2	-2	-4	250	41,9
Hlinsko	10 253	101	97	4	25	29	10 282	40,5
Holetín	753	8	5	3	4	7	760	39,8
Jeníkov	499	7	4	3	-5	-2	497	35,8
Kameničky	804	10	1	9	-12	-3	801	38,1
Kladno	243	1	-	1	-1	-	243	39,6
Krouna	1 372	13	14	-1	-5	-6	1 366	39,9
Miřetice	1 198	8	15	-7	14	7	1 205	39,7
Otradov	285	2	6	-4	3	-1	284	42,4
Pokřikov	271	3	3	-	-1	-1	270	38,1
Raná	359	3	3	-	6	6	365	41,0
Studnice	471	6	7	-1	-2	-3	468	40,7
Svratouch	893	7	9	-2	5	3	896	39,9
Tisovec	312	2	5	-3	2	-1	311	41,5
Trhová Kamenice	871	5	7	-2	9	7	878	40,6
Včelákov	543	5	13	-8	16	8	551	42,0
Vítanov	443	5	6	-1	-9	-10	433	41,4
Vojtěchov	414	7	6	1	-1	-	414	40,0
Vortová	257	4	3	1	1	2	259	42,2
Všeradov	151	2	2	-	5	5	156	44,1
Vysočina	679	6	9	-3	5	2	681	40,1
Holice	16 497	199	164	35	218	253	16 750	39,7
v tom obce:								
Býšť	1 342	22	10	12	30	42	1 384	36,1
Dolní Roveň	1 977	22	14	8	-1	7	1 984	39,0
Dolní Ředice	811	9	4	5	7	12	823	38,6
Holice	6 316	70	58	12	52	64	6 380	40,8
Horní Jelení	1 886	19	30	-11	39	28	1 914	39,1
Horní Ředice	875	11	12	-1	62	61	936	39,1
Chvojenec	675	8	5	3	13	16	691	38,4
Jaroslav	233	2	2	-	7	7	240	36,8
Ostřetín	938	14	11	3	7	10	948	40,5
Poběžovice u Holic	210	3	3	-	2	2	212	38,2
Trusnov	230	2	4	-2	3	1	231	43,1
Uhersko	279	6	3	3	1	4	283	40,1
Veliny	371	8	6	2	3	5	376	41,5
Vysoké Chvojno	354	3	2	1	-7	-6	348	44,0

DOPLŇUJÍCÍ INFORMACE

Tab. R.14 Bilance obyvatel v obcích Pardubického kraje v roce 2007

1. pokračování

	Stav k 1. 1. 2007	Živě narození	Zemřelí	Přirozený přírůstek	Přírůstek stěho- váním	Celkový přírůstek	Stav k 31. 12. 2007	Průměrný věk
Chrudim	81 988	918	916	2	340	342	82 330	40,2
v tom obce:								
Běstvina	493	4	6	-2	7	5	498	42,7
Biskupice	47	-	2	-2	-6	-8	39	40,8
Bitovany	412	2	2	-	-1	-1	411	41,3
Bojanov	650	3	6	-3	5	2	652	43,9
Bor u Skutče	177	-	2	-2	3	1	178	40,2
Bořice	167	2	4	-2	-4	-6	161	42,9
Bousov	209	2	4	-2	4	2	211	40,8
Bylany	343	7	6	1	27	28	371	35,9
Ctětín	270	3	5	-2	-5	-7	263	44,9
Čankovice	323	1	6	-5	2	-3	320	40,1
České Lhotice	102	1	1	-	1	1	103	44,1
Dolní Bezděkov	197	1	3	-2	-	-2	195	39,7
Dřenice	327	2	7	-5	2	-3	324	40,2
Dvakačovice	178	2	1	1	6	7	185	40,1
Heřmanův Městec	4 970	44	97	-53	55	2	4 972	41,5
Hluboká	224	2	5	-3	-	-3	221	42,8
Hodonín	88	1	-	1	1	2	90	37,2
Honbice	199	3	2	1	-	1	200	38,7
Horka	404	3	6	-3	6	3	407	41,1
Horní Bradlo	452	7	7	-	6	6	458	44,2
Hošťalovice	133	3	3	-	3	3	136	45,0
Hrochův Týnec	1 892	24	18	6	6	12	1 904	39,1
Hroubovice	338	3	7	-4	-2	-6	332	42,2
Chrast	3 202	41	40	1	-2	-1	3 201	40,4
Chroustovice	1 224	20	13	7	14	21	1 245	39,4
Chrudim	23 362	282	207	75	-58	17	23 379	40,0
Jenišovice	437	3	8	-5	-2	-7	430	40,4
Klešice	339	6	3	3	22	25	364	36,4
Kněžice	147	4	1	3	1	4	151	43,4
Kočí	559	4	5	-1	20	19	578	39,2
Kostelec u H. Městce	304	3	4	-1	2	1	305	37,8
Krásné	151	-	1	-1	1	-	151	42,3
Křižanovice	113	1	1	-	-1	-1	112	41,7
Lány	250	2	6	-4	-11	-15	235	38,1
Leštinka	128	1	1	-	4	4	132	43,3
Libkov	92	-	1	-1	-6	-7	85	45,2
Liboměřice	139	3	2	1	3	4	143	41,2
Licibořice	237	3	2	1	-3	-2	235	38,7
Lipovec	213	1	1	-	8	8	221	44,7
Lozice	159	3	2	1	-4	-3	156	37,5
Lukavice	880	13	6	7	9	16	896	38,9
Luže	2 594	29	24	5	-7	-2	2 592	40,2
Míčov-Sušice	270	3	5	-2	11	9	279	44,1
Mladoňovice	327	3	4	-1	-1	-2	325	40,6
Morašice	533	4	9	-5	75	70	603	40,8
Mrákotín	363	6	4	2	1	3	366	37,5
Nabočany	116	2	2	-	1	1	117	36,8
Načešice	526	4	6	-2	9	7	533	39,8
Nasavrky	1 622	10	16	-6	-2	-8	1 614	39,6
Orel	674	3	8	-5	5	-	674	41,5

DOPLŇUJÍCÍ INFORMACE

Tab. R.14 Bilance obyvatel v obcích Pardubického kraje v roce 2007

2. pokračování

	Stav k 1. 1. 2007	Živě narození	Zemřelí	Přirozený přírůstek	Přírůstek stěho- váním	Celkový přírůstek	Stav k 31. 12. 2007	Průměrný věk
Ostrov	171	5	2	3	4	7	178	36,3
Perálec	237	4	2	2	1	3	240	39,9
Podhořany u Ronova	289	1	8	-7	-13	-20	269	46,0
Prachovice	1 487	16	17	-1	1	-	1 487	37,8
Proseč	2 103	24	21	3	30	33	2 136	39,2
Prosetín	809	7	9	-2	-	-2	807	39,4
Předhradí	468	4	13	-9	-5	-14	454	43,1
Přestavky	209	4	3	1	2	3	212	37,0
Rabštejská Lhota	666	8	5	3	9	12	678	36,9
Ronov nad Doubravou	1 710	27	19	8	9	17	1 727	40,5
Rosice	1 345	21	11	10	-1	9	1 354	38,6
Rozhovice	250	1	1	-	7	7	257	40,3
Řestoky	458	6	4	2	4	6	464	40,3
Seč	1 647	10	16	-6	-1	-7	1 640	42,0
Skuteč	5 319	60	69	-9	8	-1	5 318	39,8
Slatiňany	4 031	47	41	6	12	18	4 049	40,9
Smrček	110	-	2	-2	2	-	110	43,7
Sobětuchy	622	9	1	8	45	53	675	36,6
Stolany	361	3	5	-2	-2	-4	357	39,2
Střemošice	195	1	1	-	-3	-3	192	46,1
Svínice	402	4	5	-1	12	11	413	40,5
Trojovice	182	1	2	-1	1	-	182	41,8
Třemošnice	3 286	40	24	16	-62	-46	3 240	39,5
Třebřichy	283	3	6	-3	1	-2	281	41,3
Tuněchody	565	10	9	1	15	16	581	39,7
Úherčice	115	-	1	-1	3	2	117	46,7
Úhřetice	470	2	2	-	5	5	475	41,7
Vápenný Podol	207	4	3	1	4	5	212	41,4
Vejvanovice	285	4	2	2	-	2	287	39,3
Vrbatův Kostelec	323	3	8	-5	5	-	323	43,0
Vyžice	161	3	-	3	8	11	172	45,3
Zaječice	958	7	10	-3	18	15	973	41,4
Zájezdec	115	1	3	-2	6	4	119	38,6
Zderaz	291	2	6	-4	-4	-8	283	38,6
Žlebské Chvalovice	76	-	1	-1	5	4	80	54,0
Žumberk	226	2	2	-	9	9	235	42,2
Králíky	9 216	97	112	-15	-9	-24	9 192	38,9
v tom obce:								
Červená Voda	3 164	36	57	-21	33	12	3 176	38,8
Dolní Morava	303	3	2	1	3	4	307	36,3
Králíky	4 660	47	41	6	-43	-37	4 623	39,5
Lichkov	545	5	8	-3	7	4	549	36,3
Mladkov	544	6	4	2	-9	-7	537	39,0
Lanškroun	22 050	290	219	71	502	573	22 623	38,9
v tom obce:								
Albrechtice	479	11	8	3	-2	1	480	40,0
Anenská Studánka	196	1	5	-4	-1	-5	191	41,4
Cotkytle	439	6	9	-3	-7	-10	429	40,2
Čenkovice	189	1	4	-3	-6	-9	180	37,8
Damníkovo	680	7	3	4	3	7	687	37,2

DOPLŇUJÍCÍ INFORMACE

Tab. R.14 Bilance obyvatel v obcích Pardubického kraje v roce 2007

3. pokračování

	Stav k 1. 1. 2007	Živě narození	Zemřelí	Přirozený přrůstek	Přrůstek stěho- váním	Celkový přrůstek	Stav k 31. 12. 2007	Průměrný věk
Dolní Čermná	1 327	17	9	8	-22	-14	1 313	38,7
Horní Čermná	1 016	10	17	-7	-7	-14	1 002	39,8
Horní Heřmanice	503	8	3	5	6	11	514	42,0
Horní Třešňovec	609	7	4	3	-10	-7	602	37,3
Krasíkov	304	4	3	1	16	17	321	38,7
Lanškroun	9 791	128	94	34	341	375	10 166	40,1
Lubník	307	7	2	5	6	11	318	36,8
Luková	694	9	9	-	-6	-6	688	38,4
Ostrov	598	12	4	8	-9	-1	597	34,6
Petrovice	241	2	1	1	7	8	249	37,9
Rudoltice	1 284	22	11	11	186	197	1 481	34,5
Sázava	556	8	7	1	-1	-	556	37,2
Strážná	109	-	1	-1	5	4	113	40,3
Tatenice	856	9	6	3	2	5	861	36,7
Trpík	70	2	1	1	-2	-1	69	45,0
Výprachtice	946	11	9	2	-2	-	946	37,8
Žichlínek	856	8	9	-1	5	4	860	37,9
Litomyšl	26 207	298	240	58	19	77	26 284	39,5
v tom obce:								
Benátky	332	6	2	4	5	9	341	36,3
Bohuňovice	115	-	1	-1	-	-1	114	39,9
Budislav	430	2	3	-1	2	1	431	41,2
Cerekvice nad Loučnou	822	11	6	5	10	15	837	38,0
Čistá	896	14	7	7	3	10	906	36,1
Desná	319	7	2	5	-4	1	320	40,4
Dolní Újezd	1 935	19	19	-	12	12	1 947	38,8
Horky	113	2	1	1	-7	-6	107	40,7
Horní Újezd	441	4	4	-	-	-	441	39,1
Chmelík	192	1	1	-	-4	-4	188	41,4
Chotěnov	130	-	-	-	-5	-5	125	40,3
Chotovice	132	-	-	-	1	1	133	35,5
Janov	835	18	9	9	53	62	897	37,1
Jarošov	188	1	3	-2	6	4	192	38,3
Litomyšl	10 052	116	90	26	-6	20	10 072	40,8
Lubná	1 024	7	11	-4	-8	-12	1 012	38,1
Makov	337	1	4	-3	6	3	340	37,6
Morašice	711	6	1	5	-6	-1	710	38,5
Němčice	922	10	8	2	-8	-6	916	37,9
Nová Sídla	234	1	-	1	-	1	235	40,7
Nová Ves u Jarošova	59	-	2	-2	-	-2	57	41,2
Osík	1 024	12	10	2	-46	-44	980	39,1
Poříčí u Litomyšle	431	6	3	3	6	9	440	38,1
Příluka	160	2	5	-3	3	-	160	38,8
Řídký	74	1	1	-	1	1	75	41,9
Sebranice	878	13	3	10	-5	5	883	37,0
Sedliště	240	5	1	4	2	6	246	35,1
Sloupnice	1 724	17	27	-10	-8	-18	1 706	41,0
Strakov	215	2	2	-	1	1	216	40,7
Suchá Lhota	92	2	5	-3	3	-	92	37,8
Trstěnice	502	6	6	-	15	15	517	39,4
Tržek	168	1	-	1	-	1	169	41,7

DOPLŇUJÍCÍ INFORMACE

Tab. R.14 Bilance obyvatel v obcích Pardubického kraje v roce 2007

4. pokračování

	Stav k 1. 1. 2007	Živě narození	Zemřeli	Přirozený přírůstek	Přírůstek stěho- váním	Celkový přírůstek	Stav k 31. 12. 2007	Průměrný věk
Újezdec	95	1	1	-	-3	-3	92	36,8
Vidlatá Seč	284	3	2	1	4	5	289	38,5
Vlčkov	101	1	-	1	-4	-3	98	41,4
Moravská Třebová	27 293	296	278	18	-11	7	27 300	39,7
v tom obce:								
Bělá u Jevíčka	352	5	6	-1	4	3	355	45,2
Bezděčí u Trnávky	220	1	1	-	1	1	221	41,4
Biskupice	455	3	6	-3	-3	-6	449	39,0
Borušov	160	2	-	2	5	7	167	39,9
Březina	360	2	3	-1	6	5	365	43,3
Březinky	150	2	2	-	-	-	150	41,7
Dětřichov u Mor. Třebové	213	-	1	-1	-1	-2	211	40,3
Dlouhá Loučka	539	5	3	2	10	12	551	37,3
Gruna	156	3	2	1	-2	-1	155	42,5
Hartinkov	54	-	-	-	-4	-4	50	51,9
Chornice	843	16	6	10	38	48	891	37,9
Janůvky	35	-	2	-2	-1	-3	32	55,4
Jaroměřice	1 237	11	9	2	-15	-13	1 224	41,0
Jevíčko	2 871	31	22	9	-2	7	2 878	38,0
Koruna	135	2	1	1	-	1	136	41,6
Křenov	437	7	6	1	-18	-17	420	38,0
Kunčina	1 247	12	11	1	28	29	1 276	37,9
Linhartice	592	9	3	6	8	14	606	39,5
Malíkov	110	4	1	3	1	4	114	35,9
Městečko Trnávka	1 472	17	10	7	-4	3	1 475	40,6
Mladějov na Moravě	487	9	4	5	-10	-5	482	38,4
Moravská Třebová	11 201	121	132	-11	-61	-72	11 129	40,4
Radkov	116	1	2	-1	4	3	119	40,8
Rozstání	245	3	2	1	6	7	252	39,2
Rychnov na Moravě	561	5	6	-1	-3	-4	557	42,2
Slatina	128	3	1	2	1	3	131	38,3
Staré Město	999	8	7	1	-2	-1	998	37,7
Třebařov	960	6	11	-5	-8	-13	947	38,9
Útěchov	238	3	5	-2	7	5	243	35,2
Víska u Jevíčka	158	1	2	-1	-	-1	157	39,6
Vranová Lhota	466	2	10	-8	-5	-13	453	37,8
Vrážné	73	2	1	1	-	1	74	40,4
Vysoká	23	-	-	-	9	9	32	38,8
Pardubice	121 586	1 386	1 149	237	1 485	1 722	123 308	41,2
v tom obce:								
Barchov	161	2	1	1	9	10	171	39,1
Bezděkov	266	3	3	-	-3	-3	263	39,5
Borek	238	2	2	-	2	2	240	38,3
Bukovina nad Labem	203	3	4	-1	4	3	206	38,0
Bukovka	398	5	-	5	-2	3	401	41,0
Časy	226	5	3	2	-8	-6	220	36,8
Čeperka	1 001	10	9	1	20	21	1 022	39,8
Čepí	391	6	2	4	9	13	404	38,1
Černá u Bohdanče	270	2	2	-	5	5	275	40,6
Dašice	2 252	36	15	21	200	221	2 473	37,9

DOPLŇUJÍCÍ INFORMACE

Tab. R.14 Bilance obyvatel v obcích Pardubického kraje v roce 2007

5. pokračování

	Stav k 1. 1. 2007	Živě narození	Zemřelí	Přirozený přírůstek	Přírůstek stěho- váním	Celkový přírůstek	Stav k 31. 12. 2007	Průměrný věk
Dolany	348	4	2	2	10	12	360	39,5
Dříteč	322	6	6	-	20	20	342	36,9
Dubany	218	2	2	-	-1	-1	217	39,6
Hrobice	188	3	2	1	-3	-2	186	42,9
Choteč	292	6	4	2	6	8	300	38,1
Chýšť	197	1	1	-	5	5	202	39,6
Jezbořice	329	5	3	2	7	9	338	39,4
Kasalice	194	5	2	3	5	8	202	40,1
Kostěnice	487	3	7	-4	13	9	496	40,5
Kříčeň	238	5	-	5	-2	3	241	42,2
Kunětice	262	4	3	1	1	2	264	39,8
Lány u Dašic	143	-	-	-	-3	-3	140	39,2
Lázně Bohdaneč	3 277	30	30	-	25	25	3 302	38,3
Libišany	416	4	-	4	13	17	433	39,1
Malé Výkleky	128	1	4	-3	-	-3	125	44,1
Mikulovice	881	4	5	-1	35	34	915	39,6
Moravany	1 768	25	30	-5	26	21	1 789	43,0
Němčice	180	5	2	3	9	12	192	35,8
Neratov	98	2	3	-1	12	11	109	42,0
Opatovice nad Labem	2 277	30	20	10	165	175	2 452	37,7
Ostřešany	936	6	3	3	14	17	953	40,0
Pardubice	88 559	978	847	131	555	686	89 245	42,0
Plich	87	-	-	-	-	-	87	40,9
Podůlšany	141	2	1	1	-1	-	141	42,6
Pravy	88	1	1	-	-7	-7	81	39,4
Ráby	589	5	11	-6	15	9	598	41,6
Rohovládova Bělá	474	7	3	4	-	4	478	40,0
Rohoznice	250	1	4	-3	4	1	251	45,6
Rokytno	777	8	7	1	11	12	789	38,1
Rybitví	1 396	21	14	7	10	17	1 413	40,8
Sezemice	3 328	39	36	3	100	103	3 431	38,6
Slepotice	441	5	5	-	4	4	445	39,7
Spojil	356	3	1	2	42	44	400	37,8
Srch	1 124	16	5	11	30	41	1 165	37,7
Srnjedy	617	11	1	10	11	21	638	33,3
Staré Hradiště	1 301	17	9	8	29	37	1 338	39,4
Staré Jesenčany	243	5	2	3	7	10	253	41,3
Staré Ždánice	621	4	7	-3	11	8	629	40,3
Starý Mateřov	427	10	4	6	41	47	474	36,3
Stéblová	191	1	4	-3	10	7	198	39,5
Třebosice	165	-	2	-2	9	7	172	37,3
Úhřetická Lhota	235	2	-	2	2	4	239	38,5
Újezd u Sezemic	119	2	-	2	6	8	127	42,5
Vlčí Habřina	301	6	4	2	-10	-8	293	43,2
Voleč	319	4	4	-	5	5	324	42,6
Živanice	852	13	7	6	8	14	866	40,5
Polička	19 419	220	202	18	8	26	19 445	39,6
v tom obce:								
Borová	937	8	9	-1	28	27	964	37,8
Březiny	148	4	1	3	5	8	156	37,2
Bystré	1 680	23	21	2	8	10	1 690	37,7

DOPLŇUJÍCÍ INFORMACE

Tab. R.14 Bilance obyvatel v obcích Pardubického kraje v roce 2007

6. pokračování

	Stav k 1. 1. 2007	Živě narození	Zemřelí	Přirozený přírůstek	Přírůstek stěho- váním	Celkový přírůstek	Stav k 31. 12. 2007	Průměrný věk
Hartmanice	254	1	1	-	7	7	261	39,1
Jedlová	996	9	8	1	21	22	1 018	40,1
Kamenec u Poličky	544	5	5	-	6	6	550	37,8
Korouhev	765	5	4	1	-	1	766	40,7
Květná	336	5	3	2	25	27	363	35,0
Nedvězí	219	1	3	-2	-5	-7	212	42,0
Oldřiš	680	8	4	4	-11	-7	673	38,6
Polička	8 995	107	108	-1	-70	-71	8 924	40,3
Pomezí	1 064	10	6	4	-2	2	1 066	38,7
Pustá Kamenice	329	5	1	4	2	6	335	39,0
Pustá Rybná	167	2	3	-1	-1	-2	165	45,3
Sádek	477	7	7	-	-2	-2	475	39,7
Stašov	247	2	2	-	2	2	249	38,3
Svojanov	365	3	3	-	-3	-3	362	44,1
Široký Důl	372	12	3	9	2	11	383	36,9
Telecí	406	2	5	-3	-6	-9	397	42,0
Trpín	438	1	5	-4	2	-2	436	39,8
Přelouč	23 766	251	264	-13	115	102	23 868	41,3
v tom obce:								
Brloh	236	-	4	-4	-2	-6	230	44,2
Břehy	963	9	9	-	-5	-5	958	41,3
Bukovina u Přelouče	73	1	-	1	8	9	82	38,9
Hlavečnick	261	1	3	-2	2	-	261	41,1
Holotín	32	1	1	-	-	-	32	47,5
Choltice	966	6	8	-2	37	35	1 001	40,8
Chrtníky	92	2	1	1	-1	-	92	40,0
Chvaletice	3 303	38	34	4	2	6	3 309	39,1
Jankovice	284	2	2	-	3	3	287	44,8
Jedousov	148	1	5	-4	-3	-7	141	40,8
Jeníkovice	229	8	3	5	-4	1	230	39,5
Kladruby nad Labem	620	9	9	-	12	12	632	42,1
Kojice	429	3	4	-1	-6	-7	422	42,8
Labské Chrčice	148	4	-	4	8	12	160	34,3
Lipoltice	388	2	4	-2	-7	-9	379	42,0
Litošice	113	1	-	1	5	6	119	39,0
Mokošín	162	1	-	1	-5	-4	158	41,5
Morašice	102	-	5	-5	-5	-10	92	47,9
Poběžovice u Přelouče	93	1	-	1	-3	-2	91	39,4
Přelouč	8 501	81	100	-19	43	24	8 525	41,5
Přelovice	195	1	1	-	-3	-3	192	42,6
Přepychy	74	1	1	-	1	1	75	45,1
Řečany nad Labem	1 332	12	16	-4	17	13	1 345	42,5
Selmice	241	-	1	-1	9	8	249	42,9
Semín	547	6	10	-4	-12	-16	531	42,4
Sopřeč	284	3	4	-1	2	1	285	41,1
Sovolusky	130	2	-	2	-	2	132	38,6
Stojice	223	2	3	-1	-2	-3	220	43,8
Strašov	302	5	3	2	4	6	308	39,1
Svinčany	370	6	5	1	6	7	377	38,8
Svojšice	206	2	1	1	21	22	228	38,5
Tetov	159	3	4	-1	-	-1	158	46,5

DOPLŇUJÍCÍ INFORMACE

Tab. R.14 Bilance obyvatel v obcích Pardubického kraje v roce 2007

7. pokračování

	Stav k 1. 1. 2007	Živě narození	Zemřelí	Přirozený přírůstek	Přírůstek stěho- váním	Celkový přírůstek	Stav k 31. 12. 2007	Průměrný věk
Trnávka	207	4	1	3	-1	2	209	42,9
Turkovice	261	4	3	1	-4	-3	258	43,8
Újezd u Přelouče	189	4	5	-1	4	3	192	42,7
Urbanice	71	1	1	-	-2	-2	69	47,2
Valy	402	5	5	-	3	3	405	42,1
Vápno	134	1	2	-1	7	6	140	39,6
Veselí	327	5	2	3	2	5	332	42,6
Vyšehněvice	204	-	-	-	-4	-4	200	43,3
Zdechovice	627	12	4	8	-11	-3	624	39,1
Žáravice	138	1	-	1	-1	-	138	43,0
Svitavy	31 667	379	319	60	-	60	31 727	39,8
v tom obce:								
Banín	307	1	4	-3	-1	-4	303	40,1
Bělá nad Svitavou	463	9	4	5	3	8	471	41,6
Bohuňov	173	1	2	-1	6	5	178	46,3
Brněnec	1 375	7	16	-9	32	23	1 398	42,4
Březová nad Svitavou	1 710	33	21	12	13	25	1 735	35,7
Dětřichov	318	5	2	3	-6	-3	315	35,8
Hradec nad Svitavou	1 633	21	13	8	1	9	1 642	39,3
Chrastavec	255	2	-	2	-11	-9	246	45,9
Javorník	374	5	2	3	-5	-2	372	38,9
Kamenná Horka	286	5	1	4	-	4	290	40,4
Karle	377	8	4	4	14	18	395	38,5
Koclířov	699	6	6	-	-6	-6	693	38,9
Kukle	60	-	-	-	-1	-1	59	42,6
Lavičné	131	-	2	-2	-3	-5	126	45,7
Mikuleč	209	5	4	1	7	8	217	39,6
Opatov	1 154	8	12	-4	4	-	1 154	38,3
Opatovec	619	8	5	3	14	17	636	38,8
Pohledy	346	4	5	-1	-1	-2	344	39,0
Radiměř	1 089	8	16	-8	-12	-20	1 069	39,8
Rohozná	673	3	11	-8	3	-5	668	44,9
Rozhraní	334	4	6	-2	-11	-13	321	42,4
Rudná	185	1	1	-	-6	-6	179	39,2
Sklené	225	2	3	-1	4	3	228	38,9
Svitavy	17 226	209	164	45	-70	-25	17 201	39,9
Študlov	147	2	1	1	-1	-	147	42,5
Vendolí	882	16	9	7	30	37	919	38,0
Vítějeves	371	6	4	2	4	6	377	43,6
Želivsko	46	-	1	-1	-1	-2	44	45,0
Ústí nad Orlicí	26 648	278	289	-11	-23	-34	26 614	40,1
v tom obce:								
Brandýs nad Orlicí	1 434	15	12	3	-23	-20	1 414	41,9
České Libchavy	518	9	10	-1	54	53	571	35,7
Dlouhá Třebová	1 217	7	17	-10	8	-2	1 215	38,6
Dolní Dobrouč	2 530	25	18	7	2	9	2 539	38,6
Hnátnice	834	5	9	-4	26	22	856	39,2
Hrádek	99	-	-	-	5	5	104	40,0
Jehnědí	316	3	4	-1	-3	-4	312	38,9
Libchavy	1 636	27	12	15	8	23	1 659	37,9

DOPLŇUJÍCÍ INFORMACE

Tab. R.14 Bilance obyvatel v obcích Pardubického kraje v roce 2007

8. pokračování

	Stav k 1. 1. 2007	Živě narození	Zemřelí	Přirozený přírůstek	Přírůstek stěho- váním	Celkový přírůstek	Stav k 31. 12. 2007	Průměrný věk
Orlické Podhůří	615	10	4	6	12	18	633	37,1
Řetová	669	7	6	1	3	4	673	39,7
Řetůvka	253	2	2	-	-1	-1	252	42,7
Sopotnice	958	9	5	4	7	11	969	39,8
Sudislav nad Orlicí	110	1	1	-	1	1	111	39,7
Ústí nad Orlicí	14 864	155	183	-28	-129	-157	14 707	41,0
Velká Skrovnice	274	3	3	-	4	4	278	40,7
Voděrády	321	-	3	-3	3	-	321	40,5
Vysoké Mýto	32 234	365	326	39	194	233	32 467	39,8
v tom obce:								
Běstovice	417	4	4	-	2	2	419	38,0
Bošín	85	-	1	-1	1	-	85	35,7
Bučina	205	-	1	-1	-2	-3	202	41,4
České Heřmanice	524	7	4	3	5	8	532	38,6
Dobříkov	453	7	5	2	4	6	459	39,0
Džbánov	320	6	8	-2	-5	-7	313	41,1
Hrušová	337	3	5	-2	-	-2	335	40,4
Choceň	8 965	98	97	1	114	115	9 080	40,9
Javorník	259	5	5	-	-5	-5	254	40,0
Koldín	309	6	3	3	3	6	315	41,0
Kosořín	137	-	3	-3	-	-3	134	38,5
Leština	312	2	1	1	-9	-8	304	41,0
Libecina	158	-	1	-1	5	4	162	44,2
Mostek	244	1	1	-	4	4	248	37,2
Nasavrky	133	1	2	-1	2	1	134	42,4
Nové Hrady	289	3	5	-2	-2	-4	285	41,3
Oucmanice	220	3	1	2	-7	-5	215	39,0
Přichovice	81	-	-	-	-	-	81	42,9
Podlesí	250	2	-	2	17	19	269	38,1
Pustina	66	-	-	-	10	10	76	42,3
Radhošť	168	2	3	-1	12	11	179	44,5
Řepníky	423	4	4	-	-11	-11	412	39,6
Seč	145	1	1	-	2	2	147	39,8
Skořenice	422	4	6	-2	10	8	430	38,4
Slatina	396	3	3	-	-3	-3	393	38,1
Sruby	547	6	-	6	-1	5	552	42,2
Stradouň	182	1	1	-	3	3	185	40,4
Sudslava	186	-	3	-3	1	-2	184	37,5
Svatý Jiří	309	3	6	-3	-5	-8	301	39,7
Tisová	515	6	4	2	18	20	535	40,1
Týništětko	158	1	4	-3	-1	-4	154	38,3
Újezd u Chocně	285	4	3	1	13	14	299	40,5
Vínary	102	1	4	-3	4	1	103	44,7
Vraclav	749	9	13	-4	3	-1	748	38,8
Vračovice-Orlov	179	4	3	1	8	9	188	37,7
Vysoké Mýto	12 480	154	111	43	-2	41	12 521	39,1
Zádolí	91	-	1	-1	-	-1	90	43,5
Zálší	235	4	1	3	2	5	240	39,3
Zámorsk	724	8	6	2	-1	1	725	39,8
Zářečká Lhota	174	2	2	-	5	5	179	39,3

DOPLŇUJÍCÍ INFORMACE

Tab. R.14 Bilance obyvatel v obcích Pardubického kraje v roce 2007

dokončení

	Stav k 1. 1. 2007	Živě narození	Zemřelí	Přirozený přírůstek	Přírůstek stěho- váním	Celkový přírůstek	Stav k 31. 12. 2007	Průměrný věk
Žamberk	28 808	342	238	104	235	339	29 147	38,7
v tom obce:								
Bystřec	1 094	13	5	8	7	15	1 109	37,9
Česká Rybná	377	8	6	2	5	7	384	40,0
České Petrovice	150	1	-	1	3	4	154	40,5
Dlouhoňovice	777	11	5	6	-12	-6	771	36,4
Hejnice	209	3	1	2	-1	1	210	39,6
Helvíkovice	435	5	3	2	-1	1	436	39,3
Jablonné nad Orlicí	3 099	45	23	22	160	182	3 281	38,5
Jamné nad Orlicí	716	6	5	1	-8	-7	709	38,3
Kameničná	350	5	3	2	6	8	358	37,6
Kláštevec nad Orlicí	909	16	12	4	6	10	919	37,4
Kunvald	1 009	13	6	7	1	8	1 017	39,4
Letohrad	6 190	58	48	10	60	70	6 260	39,1
Líšnice	761	8	7	1	-21	-20	741	38,5
Lukavice	1 128	17	10	7	-14	-7	1 121	37,0
Mistrovice	579	8	4	4	31	35	614	37,9
Nekoř	861	9	7	2	-1	1	862	39,0
Orličky	284	4	-	4	6	10	294	38,4
Pastviny	342	4	1	3	-	3	345	40,6
Písečná	482	8	5	3	3	6	488	36,1
Sobkovice	230	3	7	-4	3	-1	229	38,1
Studené	157	4	4	-	4	4	161	38,5
Šedivec	218	4	2	2	-7	-5	213	38,1
Těchonín	612	4	4	-	5	5	617	41,4
Verměřovice	711	12	5	7	-7	-	711	37,0
Záchlumí	812	10	8	2	-5	-3	809	39,6
Žamberk	6 021	60	51	9	15	24	6 045	39,4
Žampach	295	3	6	-3	-3	-6	289	38,5

DOPLŇUJÍCÍ INFORMACE

Tab. S.1 Kriminalita podle druhu trestných činů v Pardubickém kraji a jeho okresech v 1. čtvrtletí 2008

Zdroj: Policie ČR

	celková kriminalita									
	obecná kriminalita celkem									
	násilná kriminalita		mravnostní kriminalita		majetková kriminalita celkem					
					krádeže vloupáním		krádeže prosté		ostatní majetková kriminalita	
počet případů	objasněnost (v %)	počet případů	objasněnost (v %)	počet případů	objasněnost (v %)	počet případů	objasněnost (v %)	počet případů	objasněnost (v %)	
Pardubický kraj	149	43,0	22	40,9	473	14,0	883	14,2	151	14,6
v tom okresy:										
Chrudim	22	31,8	4	50,0	109	8,3	159	8,2	22	13,6
Pardubice	61	50,8	7	28,6	186	14,0	399	12,3	53	11,3
Svitavy	39	56,4	6	50,0	71	21,1	131	24,4	29	17,2
Ústí nad Orlicí	27	14,8	5	40,0	107	15,0	194	16,0	47	17,0

dokončení

	celková kriminalita							
	obecná kriminalita celkem		zbývající kriminalita		hospodářská kriminalita		vojenské trestné činy	
	ostatní kriminalita							
	počet případů	objasněnost (v %)	počet případů	objasněnost (v %)	počet případů	objasněnost (v %)	počet případů	objasněnost (v %)
Pardubický kraj	132	53,8	554	81,0	327	30,0	2	50,0
v tom okresy:								
Chrudim	18	61,1	103	74,8	38	36,6	2	50,0
Pardubice	55	52,7	224	85,3	154	27,9	-	0,0
Svitavy	35	62,9	96	84,4	61	27,9	-	0,0
Ústí nad Orlicí	24	37,5	131	76,3	74	32,4	-	0,0

Graf č. 17 Kriminalita podle druhu trestných činů v Pardubickém kraji a jeho okresech v 1. čtvrtletí 2008

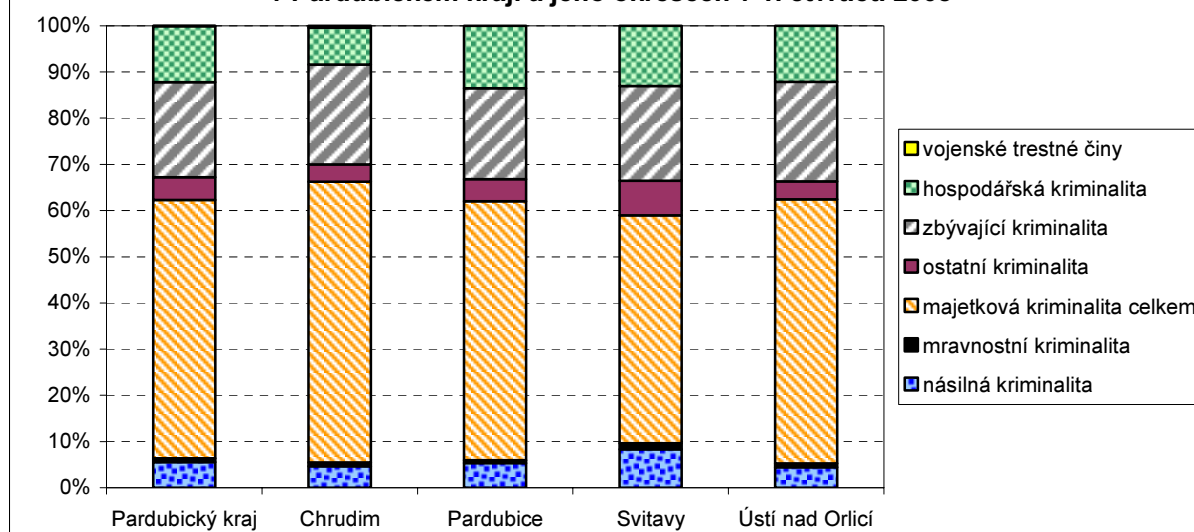

DOPLŇUJÍCÍ INFORMACE

Tab. S.2 Dopravní nehody v Pardubickém kraji a jeho okresech v 1. čtvrtletí 2008

Zdroj: Policie ČR

	Pardubický kraj	v tom okresy			
		Chrudim	Pardubice	Svitavy	Ústí nad Orlicí
Počet nehod celkem	1 578	289	713	229	347
Dopravní nehody podle následků:					
usmrceno osob	11	4	1	1	5
těžce zraněno osob	46	7	15	5	19
lehce zraněno osob	272	54	128	30	60
Dopravní nehody podle hlavních příčin:					
nepřiměřená rychlost	333	70	130	46	87
nesprávné předjíždění	39	7	16	7	9
nedání přednosti v jízdě	216	33	126	24	33
nesprávný způsob jízdy	869	158	380	138	193
Řidič pod vlivem alkoholu	88	22	28	8	30
Dopravní nehody podle místa:					
v obci	1 050	171	516	132	231
mimo obec	528	118	197	97	116
Dopravní nehody podle druhu silnice:					
dálnice	5	-	5	-	-
silnice I. třídy	479	81	210	94	94
silnice II. třídy	327	62	127	48	90
silnice III. třídy	243	60	102	30	51

**Graf č. 18 Dopravní nehody podle hlavních příčin
v Pardubickém kraji a jeho okresech v 1. čtvrtletí 2008**

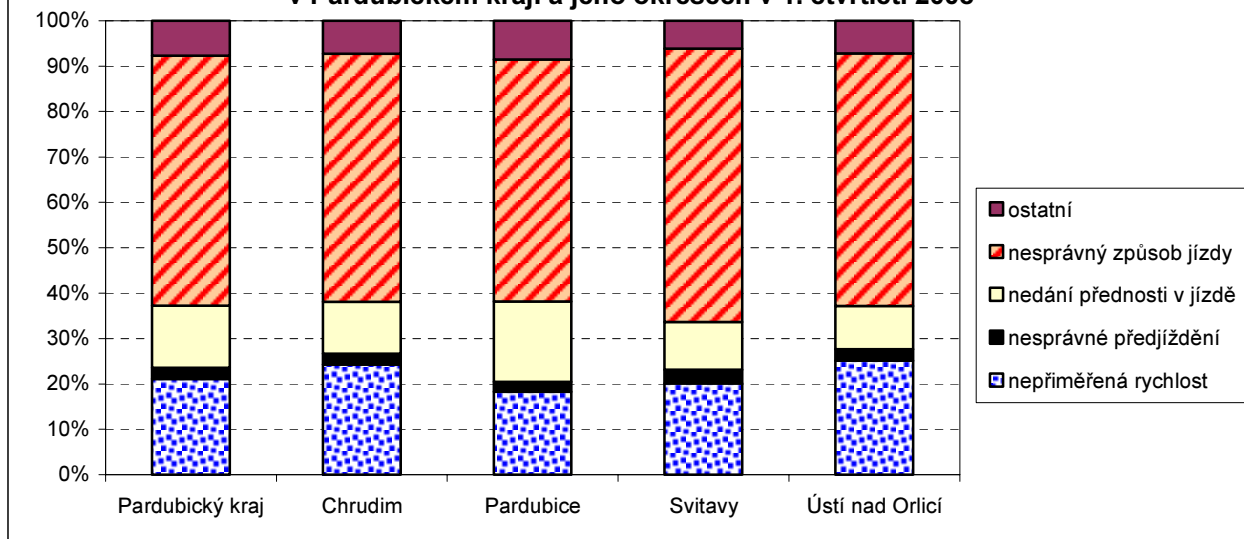

ANALYTICKÉ INFORMACE

VĚKOVÉ SLOŽENÍ OBYVATELSTVA PARDUBICKÉHO KRAJE V ROCE 2007

K 31. 12. 2007 žilo na území Pardubického kraje **511 400 obyvatel**, tj. o 3 649 osob více než v roce 2006. K růstu počtu obyvatel dochází v kraji nepřetržitě již třetím rokem. Počtem obyvatel se Pardubický kraj řadí na dvanácté místo mezi kraji České republiky, méně obyvatel žije pouze v Libereckém a Karlovarském kraji.

Současné **věkové složení obyvatel** Pardubického kraje (i celé České republiky) ovlivnil zejména prudký pokles porodnosti v první polovině 90. let 20. století, následná stagnace ročních počtů narozených dětí a mírný vzestup jejich počtu v posledních letech. Tento vývoj od počátku 90. let minulého století vytvořil další výrazný „zářez“ v základně věkové pyramidy (tzv. strom života – grafické znázornění věkového složení populace).

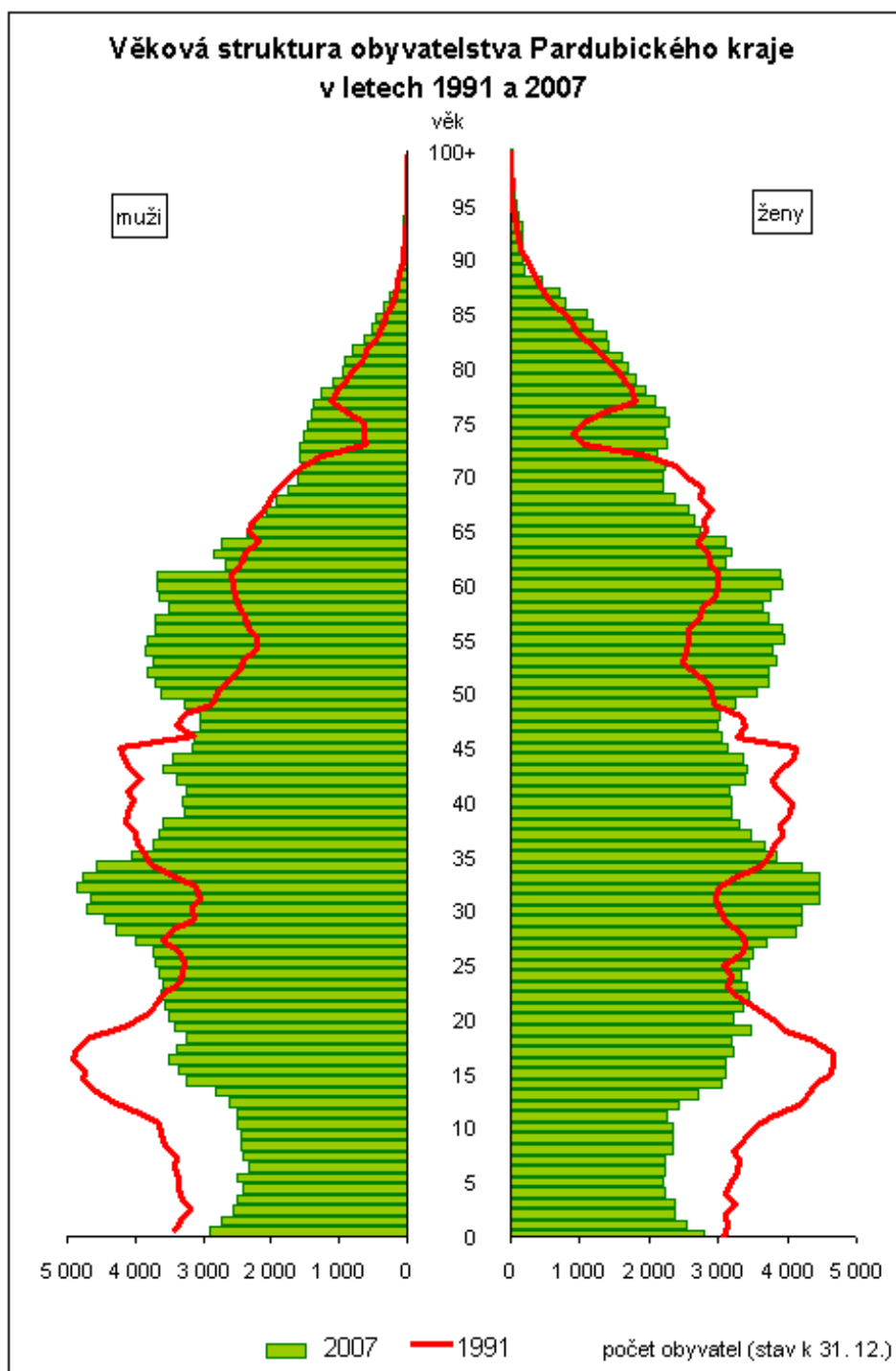

Přestože se počty narozených dětí od roku 2003 zvyšují, zůstává počet a podíl dětí ve věku do 15 let velmi nízký. V roce 2007 byly děti ve věku **0 – 14 let** zastoupeny v populaci Pardubického kraje 14,7 % (pátý nejvyšší podíl mezi kraji ČR), ve srovnání s rokem 1991 to je o 6,4 procentního bodu méně. V absolutním vyjádření poklesl počet dětí do patnácti let od roku 1991 o více než 32 tisíc.

Obyvatelstvo v tzv. produktivním věku, tj. ve věku **15 – 64 let**, se na celkovém počtu obyvatel v kraji v roce 2007 podílelo 70,4 % (spolu s kraji Královéhradeckým a Vysočinou nejnižší podíl mezi všemi kraji republiky). Tato věková kategorie obyvatelstva byla koncem 80. a v první polovině 90. let posílena silnými ročníky narozenými v sedmdesátých letech, které vstupovaly do věku ekonomické aktivity.

Obyvatelé **starší 65 let** tvořili v roce 2007 14,8 % populace kraje. Podíl osob v této nejstarší věkové kategorii se zvyšoval jen pozvolna (mezi roky 1991 a 2007 o 2,2 procentního bodu), protože přes tuto věkovou hranici přecházely početně slabé ročníky.

V nejbližších letech však bude tato kategorie posílena osobami narozenými v natalitní vlně po druhé světové válce. Obyvatelstvo tak začne intenzivně stárnout i tzv. seshora věkové pyramidy, nikoli jen zesepa (díky snížení podílu dětí v populaci), jak tomu bylo doposud.

ANALYTICKÉ INFORMACE

Podíl osob ve věku 0 – 14 let a obyvatel starších 65 let se v uplynulých letech postupně vyrovnával a v roce 2007 v kraji poprvé převážila (absolutně i procentuálně) nejstarší věková skupina nad skupinou dětí do 15 let. To se promítlo rovněž do hodnoty **indexu stáří** (počet osob pětadesátiletých a starších připadajících na 100 dětí ve věku 0 – 14 let), který v loňském roce poprvé překročil hodnotu 100 (100,6). Index stáří v České republice v roce 2007 dosáhl hodnoty 102,4, tj. o 40 bodů více ve srovnání s rokem 1991.

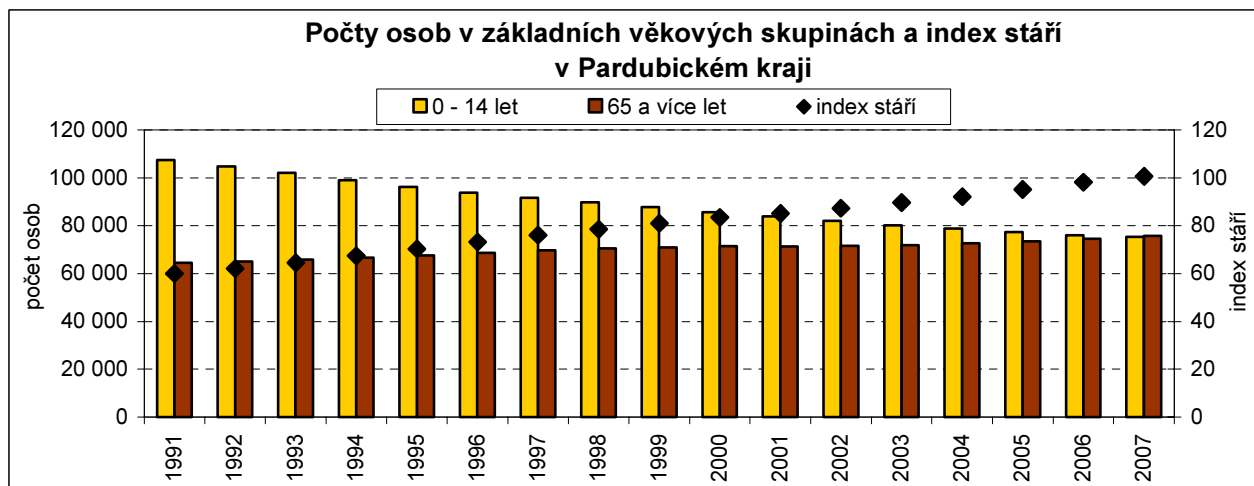

Díky poklesu počtu dětí v populaci a naopak mírně rostoucímu počtu osob ve věku ekonomické aktivity se snižuje ekonomická zatíženost obyvatelstva. Tzv. **index ekonomického zatížení** (počet dětí do 15 let a osob pětadesátiletých a starších na 100 osob ve věku 15 – 64 let) poklesl v kraji o devět bodů – z 51,0 v roce 1991 na 42,0 v roce 2007. Celorepubliková hodnota tohoto ukazatele v roce 2007 činila 40,4.

Charakteristiky věkového složení obyvatelstva Pardubického kraje (stav k 31. 12.)

	1991	1995	2000	2001	2002	2003	2004	2005	2006	2007	Rozdíl 2007 - 1991
Obyvatelstvo celkem	509 283	510 072	508 566	507 176	506 534	505 486	505 285	506 024	507 751	511 400	³⁾ 100,4
v tom ve věku (v %):											
0 - 14	21,1	18,9	16,8	16,5	16,2	15,9	15,6	15,3	15,0	14,7	-6,4
15 - 64	66,2	67,9	69,1	69,4	69,6	69,9	70,0	70,2	70,3	70,4	4,2
65 a více	12,7	13,3	14,1	14,1	14,2	14,2	14,4	14,5	14,7	14,8	2,2
Index stáří ¹⁾	60,0	70,3	83,5	85,1	87,3	89,7	92,2	95,1	98,1	100,6	40,6
Index ekonom. zatížení ²⁾	51,0	47,3	44,7	44,2	43,6	43,1	42,8	42,4	42,2	42,0	-9,0
Průměrný věk											
celkem	36,2	37,0	38,4	38,7	39,0	39,3	39,6	39,8	40,0	40,2	4,0
muži	34,5	35,4	36,9	37,1	37,4	37,7	38,0	38,2	38,5	38,6	4,1
ženy	37,8	38,5	40,0	40,2	40,5	40,8	41,0	41,3	41,5	41,7	3,9

¹⁾ počet osob ve věku 65 a více let na 100 dětí ve věku 0 - 14 let

²⁾ počet dětí ve věku 0 - 14 let a počet osob ve věku 65 a více let na 100 osob ve věku 15 - 64 let

³⁾ index 2007/1991

V souvislosti s uvedenými změnami ve věkové struktuře roste také **průměrný věk** obyvatel kraje – mezi lety 1991 a 2007 se zvýšil o 4,0 roku (ze 36,2 na 40,2 let). Průměrný věk mužů v roce 2007 byl 38,6 roku, průměrný věk žen dosáhl 41,7 let. Obyvatelstvo Pardubického kraje je v průměru mladší než populace České republiky jako celku, průměrný věk obyvatel republiky v roce 2007 byl 40,3 let.

Procentuálně nejvyšší zastoupení dětské složky populace (0 – 14 let) bylo v roce 2007 v rámci kraje charakteristické pro **okres Svitavy** (15,5 %), jde o devátý nejvyšší podíl mezi 76 okresy České republiky (bez Prahy); na jedenáctém místě v meziokresním srovnání se umístil okres Ústí nad Orlicí (15,4 %). Na opačném pólu se nachází okres Pardubice s 13,7 % dětí do 15 let a je tak ve srovnání se všemi okresy ČR okresem se třetím nejnižším zastoupením dětské složky v populaci. Pardubický okres se zároveň zařadil mezi deset okresů v republice s nejvyšším podílem obyvatel ve věku 65 a více let (15,8 % v roce 2007).

Poměrně výrazné stárnutí populace okresu Pardubice se odráží rovněž v hodnotách průměrného věku a indexu stáří. V roce 2007 dosáhl průměrný věk obyvatel okresu 41,1 let (šestý nejvyšší průměrný věk mezi okresy ČR). S hodnotou indexu stáří 115,8 pak pardubický okres obsadil v meziokresním srovnání dokonce pátou příčku. Na opačné straně z hlediska průměrného věku obyvatel v kraji stojí okres Ústí nad Orlicí. Průměrný věk obyvatel v roce 2007 zde byl 39,5 roku, index stáří dosáhl v loňském roce hodnoty 91,1 %.

ANALYTICKÉ INFORMACE

Charakteristiky věkového složení obyvatelstva okresů Pardubického kraje v letech 1991 a 2007 (stav k 31. 12.)

Pozn.: data roku 1991 přepočtena na územní strukturu okresů platnou od 1. 1. 2007

	Chrudim		Pardubice		Svitavy		Ústí nad Orlicí	
	1991	2007	1991	2007	1991	2007	1991	2007
Obyvatelstvo celkem	104 580	103 860	162 981	163 926	105 244	104 756	136 478	138 858
v tom ve věku (v %):								
0 - 14	21,5	14,8	19,9	13,7	21,5	15,5	22,0	15,4
15 - 64	65,1	70,1	67,5	70,5	66,1	70,4	65,6	70,6
65 a více	13,4	15,1	12,6	15,8	12,4	14,1	12,4	14,0
Index stáří ¹⁾	62,2	101,7	63,4	115,8	58,0	91,2	56,4	91,1
Index ekonom. zatížení ²⁾	53,5	42,6	48,1	41,8	51,3	42,0	52,4	41,7
Průměrný věk								
celkem	36,4	40,2	36,9	41,1	35,8	39,7	35,6	39,5
muži	34,7	38,7	35,2	39,4	34,1	38,2	34,0	38,1
ženy	38,0	41,8	38,4	42,6	37,5	41,1	37,1	40,9

¹⁾ počet osob ve věku 65 a více let na 100 dětí ve věku 0 - 14 let

²⁾ počet dětí ve věku 0 - 14 let a počet osob ve věku 65 a více let na 100 osob ve věku 15 - 64 let

Mezi patnácti **správními obvody obcí s rozšířenou působností** Pardubického kraje byla v roce 2007 zaznamenána nejvyšší hodnota indexu stáří na Pardubicku a Přeloučsku, tedy v regionech územně spadajících do okresu Pardubice. Na 100 dětí do patnácti let zde připadá již 119, resp. 115 osob pětadesátiletých a starších. Pardubicko a Přeloučsko se rovněž vyznačují nejvyšším průměrným věkem obyvatel. Příznivá věková struktura obyvatelstva je naopak charakteristická pro správní obvody Králíky, Lanškroun a Žamberk. Nalezneme zde vysoké zastoupení dětské složky populace na straně jedné a naopak nízké podíly nejstarší věkové kategorie na straně druhé, s čímž souvisí nejnižší zjištěné hodnoty indexu stáří v kraji.

Charakteristiky věkového složení obyvatelstva správních obvodů obcí s rozšířenou působností Pardubického kraje k 31. 12. 2007

	CTr	Hli	Hol	Chr	Kra	Lan	Lto	MTr	Par	Pol	Prl	Svi	UnO	VyM	Zam
Obyvatelstvo celkem	18 815	21 530	16 750	82 330	9 192	22 623	26 284	27 300	123 308	19 445	23 868	31 727	26 614	32 467	29 147
v tom ve věku (v %):															
0 - 14	14,6	15,0	15,4	14,8	15,7	15,6	15,9	15,2	13,5	15,7	13,5	15,2	15,1	15,6	15,7
15 - 64	70,6	69,3	70,4	70,4	71,1	71,7	69,6	70,8	70,4	69,7	70,9	71,3	70,2	69,6	71,0
65 a více	14,9	15,7	14,2	14,9	13,3	12,7	14,4	14,1	16,1	14,6	15,6	13,5	14,8	14,7	13,3
Index stáří ¹⁾	102,0	104,8	92,1	100,9	84,9	81,4	90,5	92,7	119,6	93,3	115,2	89,3	98,1	94,1	84,4
Index ekonom. zatížení ²⁾	41,7	44,4	42,1	42,1	40,7	39,5	43,6	41,3	42,0	43,5	41,1	40,3	42,5	43,6	40,8
Průměrný věk															
celkem	40,4	40,3	39,7	40,2	38,9	38,9	39,5	39,7	41,2	39,6	41,3	39,8	40,1	39,8	38,7
muži	38,7	38,4	37,9	38,7	37,6	37,5	38,1	38,1	39,5	38,1	39,8	38,3	38,8	38,3	37,4
ženy	42,0	42,0	41,4	41,7	40,2	40,1	40,7	41,3	42,8	41,2	42,7	41,3	41,5	41,3	40,0

¹⁾ počet osob ve věku 65 a více let na 100 dětí ve věku 0 - 14 let

²⁾ počet dětí ve věku 0 - 14 let a počet osob ve věku 65 a více let na 100 osob ve věku 15 - 64 let

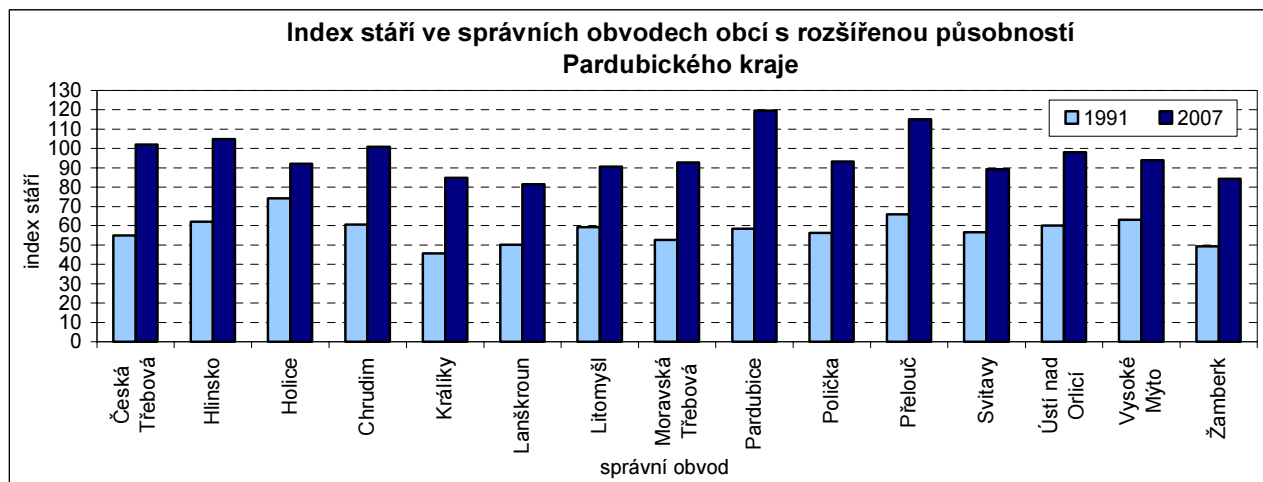

ANALYTICKÉ INFORMACE

PRACOVNÍ NESCHOPNOST V PARDUBICKÉM KRAJI A JEHO OKRESECH V ROCE 2007

Během roku 2007 bylo v Pardubickém kraji v průměru nemocensky pojištěno 207 954 osob, oproti roku 2006 je to dvouprocentní přírůstek. Zatímco v pardubickém okrese byl zaznamenán přírůstek počtu pojištěných pracovníků 6,1 % a v okrese Ústí nad Orlicí přírůstek 0,8 %, ve svitavském a chrudimském okrese pojištěnců ubylo. Celkový počet nově hlášených případů pracovní neschopnosti byl v kraji nižší než před rokem o 0,6 %. Přispělo k tomu snížení počtu případů pracovní neschopnosti pro pracovní úrazy o 10,2 % a pro ostatní úrazy o 9,4 %, zatímco počet onemocnění se mírně zvýšil (především v okrese Ústí nad Orlicí). Počet prostonaných kalendářních dnů za stejné období v kraji poklesl o 3,3 %. Snížení počtu prostonaných dnů pro ostatní úrazy bylo v kraji o 1 procentní bod rychlejší než pro pracovní úrazy (důsledek zvýšeného počtu dnů neschopnosti pro pracovní úrazy v okrese Svitavy).

Pracovní neschopnost pro nemoc a úraz v Pardubickém kraji a jeho okresech v roce 2007

	Průměrný počet nemocensky pojištěných	Počet nově hlášených případů pracovní neschopnosti pro				Počet kalendářních dnů pracovní neschopnosti pro			
		nemoc	pracovní úrazy	ostatní úrazy	celkem	nemoc	pracovní úrazy	ostatní úrazy	celkem
Pardubický kraj	207 954	117 472	4 002	6 287	127 761	3 952 834	181 621	286 836	4 421 291
v tom okresy:									
Chrudim	32 875	19 054	717	1 198	20 969	687 286	31 944	51 081	770 311
Pardubice	81 336	44 829	1 152	2 143	48 124	1 383 861	52 663	99 352	1 535 876
Svitavy	35 741	18 237	689	1 064	19 990	672 932	33 847	50 247	757 026
Ústí nad Orlicí	58 002	35 352	1 444	1 882	38 678	1 208 755	63 167	86 156	1 358 078

V přepočtu **na 100 pojištěných pracovníků** připadalo v roce 2007 v kraji **61,4 případů pracovní neschopnosti**, což je o 1,6 méně než v roce 2006. Zatímco četnost úrazů poklesla o více než 10 %, četnost onemocnění se snížila o 1,7 %. Na 100 pojištěnců připadalo v roce 2007 v kraji 1,9 pracovních a 3,0 ostatních úrazů. Výrazné územní rozdíly byly zjištěny především u pracovních úrazů. V okrese Ústí nad Orlicí byla jejich relativní četnost o 75 % vyšší než v okrese Pardubice. Tuto skutečnost ovlivňuje především příslušnost pojištěných pracovníků do národohospodářských odvětví; okres Ústí nad Orlicí charakterizuje vysoká zaměstnanost v průmyslu, kde je úrazovost podstatně vyšší, zatímco v okrese Pardubice je vysoká zaměstnanost v terciárním sektoru s tradičně nižším počtem pracovních úrazů.

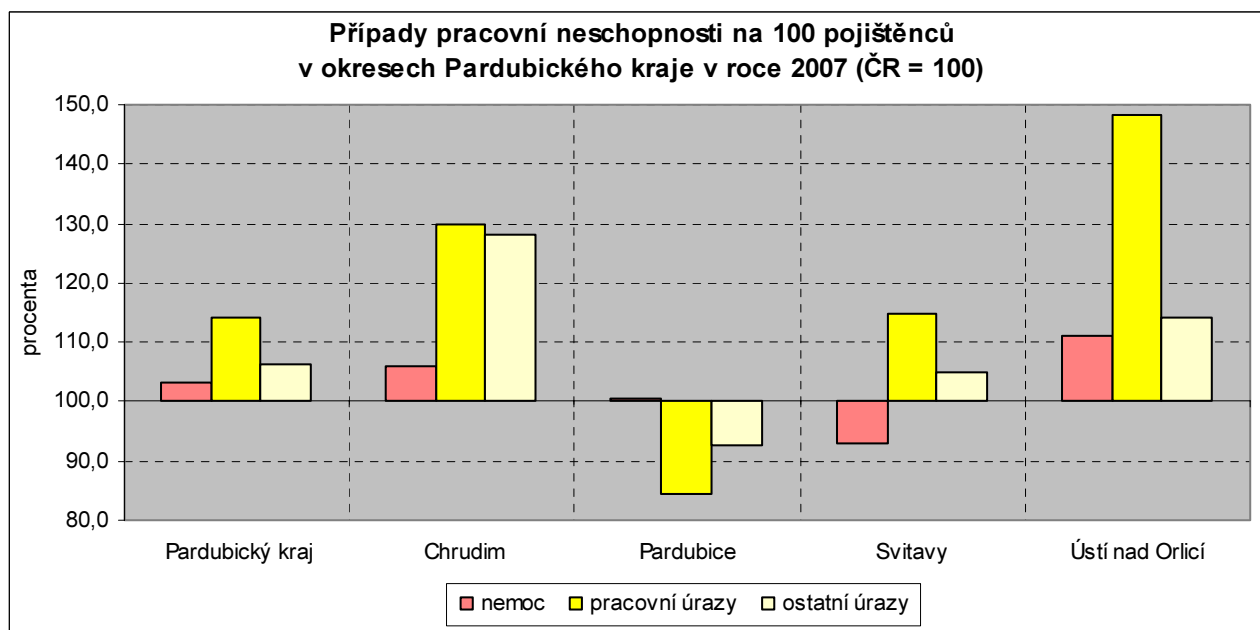

ANALYTICKÉ INFORMACE

Případy pracovní neschopnosti na 100 pojištěnců v okresech Pardubického kraje v roce 2006 a 2007

případy PN/100 pojištěnců

	Pracovní neschopnost celkem			v tom								
				pro nemoc			pro pracovní úrazy			pro ostatní úrazy		
	2006	2007	rozdíl	2006	2007	rozdíl	2006	2007	rozdíl	2006	2007	rozdíl
Pardubický kraj	63,07	61,44	-1,63	57,48	56,49	-0,99	2,19	1,92	-0,27	3,41	3,02	-0,39
v tom okresy:												
Chrudim	67,86	63,78	-4,08	61,23	57,96	-3,27	2,44	2,18	-0,26	4,18	3,64	-0,54
Pardubice	60,92	59,17	-1,75	56,12	55,12	-1,00	1,84	1,42	-0,42	2,96	2,63	-0,33
Svitavy	58,63	55,93	-2,70	53,33	51,03	-2,30	2,07	1,93	-0,14	3,23	2,98	-0,25
Ústí nad Orlicí	65,92	66,68	0,76	59,70	60,95	1,25	2,57	2,49	-0,08	3,65	3,24	-0,41

Celkově byla v kraji nejnižší četnost případů pracovní neschopnosti v roce 2007 v okrese Svítavy, a to v důsledku nižší četnosti onemocnění. Nejvíce případů pracovní neschopnosti na 100 pojištěnců bylo naopak v okrese Ústí nad Orlicí vlivem vysokého počtu onemocnění a pracovních úrazů. Relativně nejvíce ostatních úrazů bylo v okrese Chrudim, avšak meziokresní rozdíly se v roce 2007 zmenšovaly.

Průměrná doba trvání pracovní neschopnosti se v kraji oproti roku 2006 zkrátila o 1 den na 34,6 dne. Přispělo k tomu především zkrácení doby pracovní neschopnosti v okrese Ústí nad Orlicí. Naproti tomu se prodloužila délka pracovní neschopnosti v okresech Chrudim a Svítavy. V okrese Svítavy trvá pracovní neschopnost pro nemoc i pro úrazy v průměru nejdéle, přičemž tuto skutečnost lze dát do souvislosti s vysokou mírou nezaměstnanosti.

Počet kalendářních dnů pracovní neschopnosti na 1 nově hlášený případ v okresech Pardubického kraje v roce 2006 a 2007

dny

	Pracovní neschopnost celkem			v tom								
				pro nemoc			pro pracovní úrazy			pro ostatní úrazy		
	2006	2007	rozdíl	2006	2007	rozdíl	2006	2007	rozdíl	2006	2007	rozdíl
Pardubický kraj	35,56	34,61	-0,95	34,63	33,65	-0,98	44,35	45,38	1,03	45,47	45,62	0,15
v tom okresy:												
Chrudim	36,42	36,74	0,32	35,63	36,07	0,44	43,94	44,55	0,61	43,58	42,64	-0,94
Pardubice	32,58	31,91	-0,67	31,46	30,87	-0,59	43,50	45,71	2,21	47,06	46,36	-0,70
Svitavy	37,65	37,87	0,22	37,00	36,90	-0,10	44,79	49,12	4,33	43,78	47,22	3,44
Ústí nad Orlicí	37,53	35,11	-2,42	36,69	34,19	-2,50	45,16	43,74	-1,42	45,95	45,78	-0,17

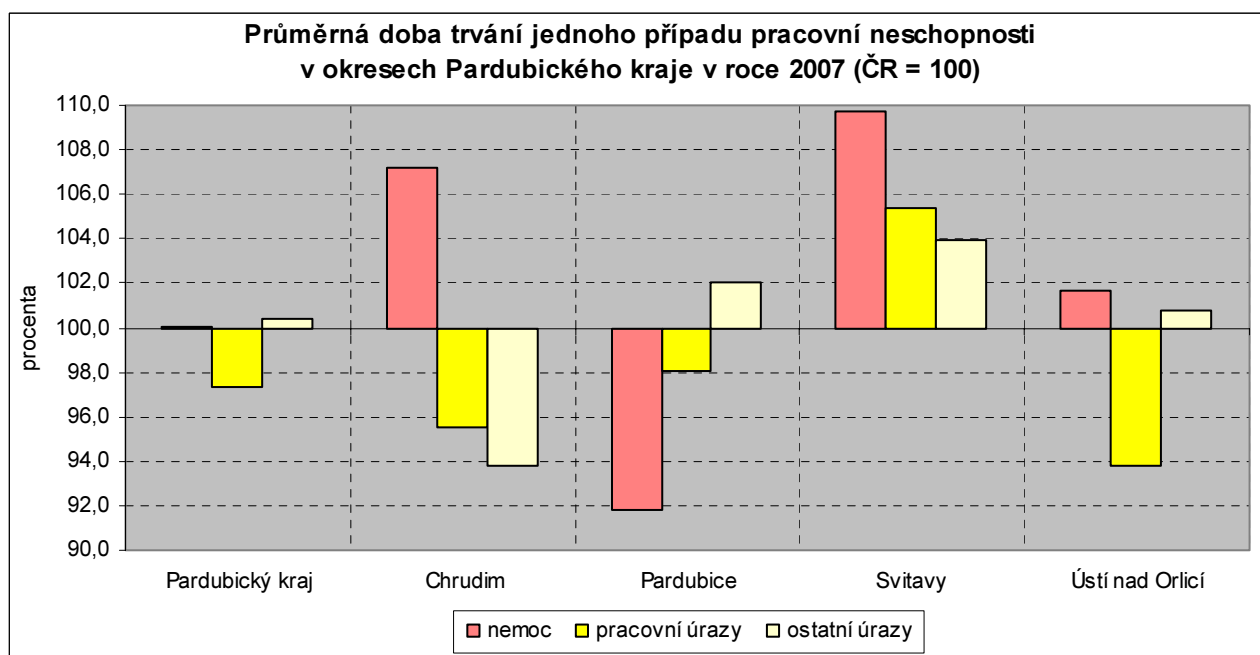

ANALYTICKÉ INFORMACE

Výsledné **procento pracovní neschopnosti** je ovlivněno četností případů pracovní neschopnosti a její průměrnou délkou. Výrazně nadprůměrné procento pracovní neschopnosti pro nemoc v okresech Chrudim a Ústí nad Orlicí bylo způsobeno kombinací nadprůměrné četnosti onemocnění i nadprůměrné délky jednoho případu. Nejnižší procento pracovní neschopnosti bylo v roce 2007 zaznamenáno v okrese Pardubice a bylo umožněno podprůměrnou dobou léčení při mírně nadprůměrné četnosti onemocnění. Nejméně se procento pracovní neschopnosti pro nemoc odchyloje od republikového průměru v okrese Svitavy; nadprůměrná délka onemocnění je kompenzována nižší četností.

Průměrné procento pracovní neschopnosti v okresech Pardubického kraje v roce 2006 a 2007

procenta

	Pracovní neschopnost celkem			v tom								
				pro nemoc			pro pracovní úrazy			pro ostatní úrazy		
	2006	2007	rozdíl	2006	2007	rozdíl	2006	2007	rozdíl	2006	2007	rozdíl
Pardubický kraj	6,144	5,825	-0,319	5,454	5,208	-0,246	0,266	0,239	-0,027	0,424	0,378	-0,046
v tom okresy:												
Chrudim	6,771	6,420	-0,351	5,978	5,728	-0,250	0,294	0,266	-0,028	0,500	0,426	-0,074
Pardubice	5,438	5,173	-0,265	4,836	4,661	-0,175	0,219	0,177	-0,042	0,382	0,335	-0,047
Svitavy	6,047	5,803	-0,244	5,406	5,158	-0,248	0,254	0,259	0,005	0,387	0,385	-0,002
Ústí nad Orlicí	6,778	6,415	-0,363	6,000	5,710	-0,290	0,318	0,298	-0,020	0,460	0,407	-0,053

Procento pracovní neschopnosti pro úrazy bylo v roce 2007 nadprůměrné v okresech Chrudim a Ústí nad Orlicí. Vyšší četnost úrazů nebyla zcela kompenzována kratší průměrnou dobou jejich léčení. Především u ostatních úrazů se v roce 2007 snižovaly meziokresní rozdíly v procentu pracovní neschopnosti.

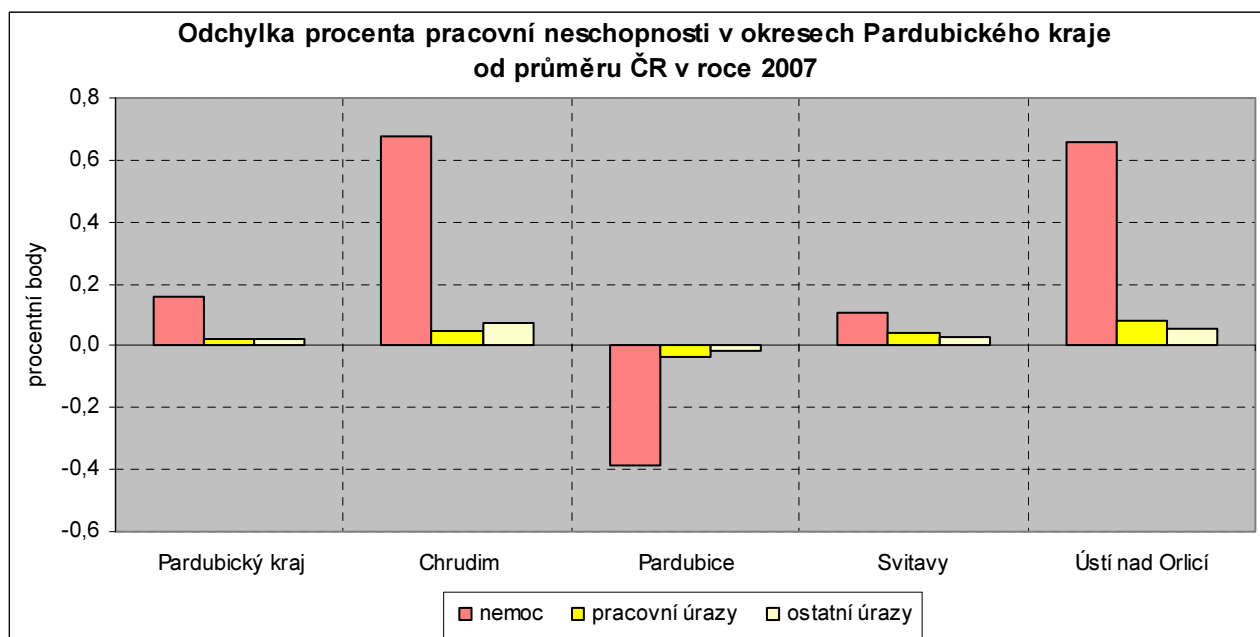

Výrazné rozdíly v intenzitě nemocnosti a úrazovosti lze sledovat v závislosti na **pohlaví nemocensky pojištěných pracovníků**. V porovnání s rokem 2006 se v roce 2007 tento rozdíl ještě prohloubil. Procento pracovní neschopnosti pro nemoc bylo v kraji u mužů v roce 2007 o 1,8 procentního bodu nižší než u žen (tj. téměř o třetinu). V okrese Ústí nad Orlicí byl tento rozdíl dokonce 2,1 procentního bodu. Opačná situace je u pracovních i ostatních úrazů. Procento pracovní neschopnosti v důsledku úrazu je u mužů v porovnání s ženami dvojnásobné. V roce 2006 bylo v okrese Svitavy procento pracovní neschopnosti pro pracovní úrazy žen dokonce třetinové v porovnání s muži, avšak prodloužením průměrné doby léčení pracovních úrazů žen v roce 2007 se úroveň pracovní úrazovosti v tomto okrese vyrovnala s ostatními oblastmi kraje. Zatímco pracovní úrazovost byla v roce 2007 v rámci kraje u obou pohlaví nejvyšší v okrese Ústí nad Orlicí a ostatní úrazovost v okrese Chrudim, nemocnost byla nejvyšší u mužů v okrese Chrudim a žen v okrese Ústí nad Orlicí. Na nižším procentu pracovní neschopnosti pro nemoc se u mužů shodně podílí nižší četnost případů pracovní neschopnosti i kratší průměrná doba neschopnosti. Oproti tomu nižší procento pracovní neschopnosti pro pracovní i ostatní úrazy je u žen umožněno jejich nižší četností, protože doba léčení úrazů u žen je v průměru v kraji o 4 dny delší než u mužů.

ANALYTICKÉ INFORMACE

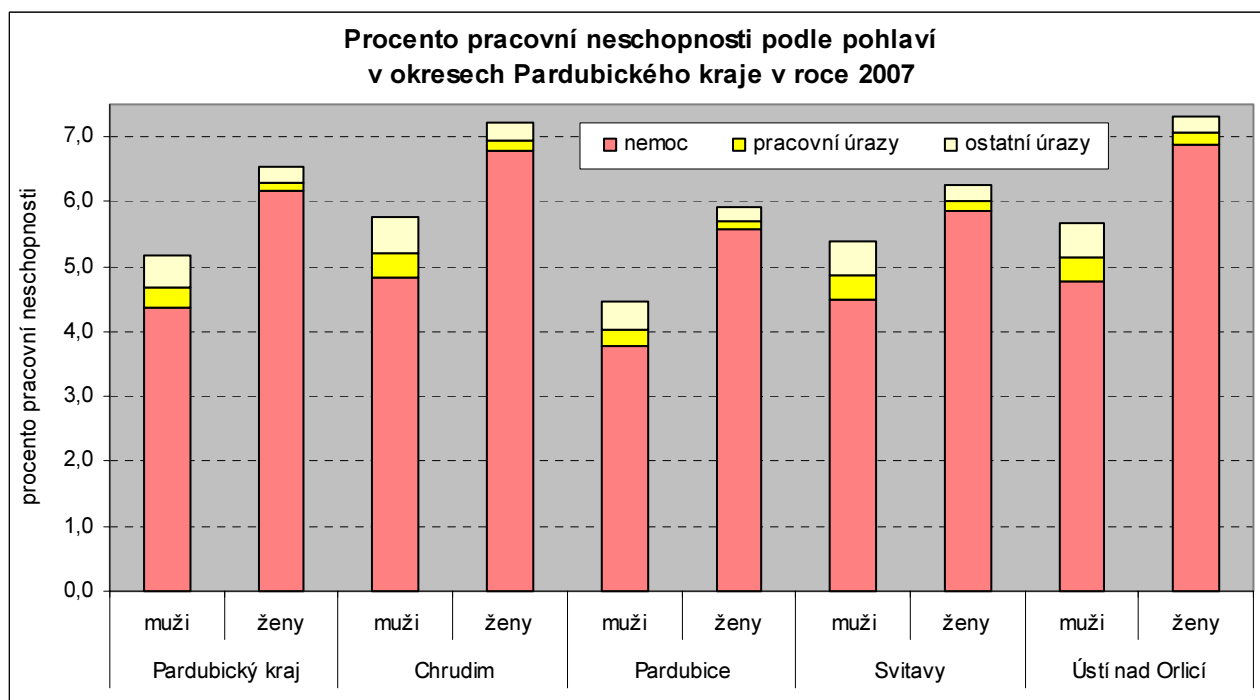

Denně chybělo v kraji v roce 2007 v důsledku nemoci či úrazu na pracovišti v průměru 12 113 pracovníků, to je o 410 méně než v roce 2006. Pro nemoc nebylo přítomno 10 830 pracovníků, dalších 498 pro pracovní a 786 pro ostatní úrazy.

Průměrný denní stav práce neschopných v okresech Pardubického kraje v roce 2006 a 2007

osoby

	Pracovní neschopnost celkem			v tom								
				pro nemoc			pro pracovní úrazy			pro ostatní úrazy		
	2006	2007	rozdíl	2006	2007	rozdíl	2006	2007	rozdíl	2006	2007	rozdíl
Pardubický kraj	12 523	12 113	-410	11 116	10 830	-286	542	498	-44	865	786	-79
v tom okresy:												
Chrudim	2 277	2 110	-167	2 010	1 883	-127	99	88	-11	168	140	-28
Pardubice	4 167	4 208	41	3 706	3 791	85	168	144	-24	293	272	-21
Svitavy	2 179	2 074	-105	1 948	1 844	-104	92	93	1	139	138	-1
Ústí nad Orlicí	3 900	3 721	-179	3 452	3 312	-140	183	173	-10	265	236	-29

Významným faktorem, působícím na velikost pracovní neschopnosti, je **národohospodářské odvětví**, ve kterém pojištění pracovníci působí. Určitým zkrácením následující tabulky je položka Ostatní a nezjištěno na posledním řádku, do které jsou zahrnuty souhrny pojištěnců malých firem včetně živnostníků, za které poskytují data Okresní správy sociálního zabezpečení bez rozčlenění podle odvětví.

Nejvyšší procento pracovní neschopnosti bylo v roce 2007 v kraji zaznamenáno ve zpracovatelském průmyslu, následovalo zemědělství včetně lesnictví a ubytování včetně stravování. V porovnání s rokem 2006 došlo ke zlepšení v zemědělství a stavebnictví. Nemocnost vzrostla v odvětví ubytování a stravování, vzdělávání a v odvětví výroba a rozvod elektřiny, plynu a vody. Nejnižší procento pracovní neschopnosti bylo po oba roky v oblasti vzdělávání. Nejdelší průměrná doba trvání 1 případu pracovní neschopnosti byla zjištěna v zemědělství a lesnictví, nejkratší dobu trvalo v průměru léčení u pracovníků veřejné správy. Nejvíce nových případů pracovní neschopnosti připadalo na 100 pojištěných pracovníků ve zpracovatelském průmyslu, nejméně ve skupině „ostatní“, kterou tvoří především osoby samostatně výdělečně činné a pracovníci malých podniků (do 25 zaměstnanců). Pro porovnání lze uvést, že procento pracovní neschopnosti osob samostatně výdělečně činných bylo v roce 2007 celkem 3,662 %, přitom na 100 nemocensky pojištěných připadalo v daném roce pouze 25,6 případů pracovní neschopnosti. O tom, že samostatně výdělečně činné osoby využívaly nemocenské pojištění jen při závažnějších případech onemocnění či úrazu, svědčí nadprůměrně dlouhá průměrná doba trvání pracovní neschopnosti – 52,3 dne.

ANALYTICKÉ INFORMACE

Charakteristiky pracovní neschopnosti podle odvětví v Pardubickém kraji v letech 2006 a 2007

	Průměrný počet nemocensky pojištěných		Průměrné procento pracovní neschopnosti		Průměrná doba trvání 1 nově hlášeného případu prac. neschopnosti (kalendářní dny)		Nově hlášené případy pracovní neschopnosti na 100 nemocensky pojištěných		Průměrný denní stav práce neschopných	
	2006	2007	2006	2007	2006	2007	2006	2007	2006	2007
Pardubický kraj	203 825	207 954	6,144	5,825	35,56	34,61	63,07	61,44	12 523	12 113
v tom odvětví:										
zemědělství, lesnictví, rybolov	8 291	7 804	7,747	7,269	43,45	41,38	65,08	64,11	642	567
zprac. průmysl, těžba ner. surovin	60 871	62 913	7,684	7,511	34,52	33,38	81,24	82,14	4 677	4 726
výroba a rozvod elek., plynu a vody	1 748	1 913	3,589	4,693	28,16	36,41	46,51	47,05	63	90
stavebnictví	7 459	6 976	7,673	6,846	36,28	35,17	77,20	71,06	572	478
obchod, opr. motor. vozidel a vyr.	8 100	8 659	5,565	5,558	34,24	33,23	59,32	61,05	451	481
ubytování a stravování	1 004	1 086	6,074	7,431	31,44	41,08	70,52	66,02	61	81
doprava, skladování a spoje	14 823	14 174	6,950	6,142	43,06	40,29	58,91	55,64	1 030	871
finan. zprostř., čin. v obl. nemov.	7 423	11 056	5,296	4,874	30,84	31,05	62,68	57,29	393	539
veřej. správa a obrana, soc. zab.	6 891	6 802	4,563	3,934	29,01	26,06	57,41	55,10	314	268
vzdělávání	10 887	10 803	3,483	3,746	25,48	26,29	49,90	51,99	379	405
zdravotní a soc. péče, veter. čin.	9 966	10 746	5,542	5,173	36,15	34,84	55,96	54,19	552	556
ostatní veřej., soc. a ost. služ.	2 907	2 875	5,825	4,991	33,79	30,66	62,92	59,41	169	143
ostatní a nezjištěno	63 455	62 147	5,071	4,682	37,35	37,79	49,55	45,22	3 218	2 910

Procento pracovní neschopnosti se mezi jednotlivými odvětvími liší v Pardubickém kraji i při meziokresním srovnání. Ze 13 odvětví bylo v osmi zjištěno nejnižší procento pracovní neschopnosti v okrese Pardubice. Výjimku tvořilo ubytování včetně stravování a veřejná správa – v těchto odvětví bylo v rámci kraje procento pracovní neschopnosti na Pardubicku nejvyšší. V šesti odvětvích (především zpracovatelském průmyslu a stavebnictví) bylo nejvyšší procento pracovní neschopnosti v okrese Chrudim, ve čtyřech v okrese Ústí nad Orlicí (především v zemědělství včetně lesnictví, dopravě a zdravotnictví).

Pracovních úrazů s následnou pracovní neschopností bylo v Pardubickém kraji zjištěno v roce 2007 celkem 4 002, z nich 3 932 si vyžádalo pracovní neschopnost delší než 3 dny. U dalších 1 324 pracovních úrazů nenásledovala pracovní neschopnost. Devět pracovních úrazů bylo zařazeno do kategorie **smrtelné úrazy**. Přepočteno na 1 000 pojištěných pracovníků ukazuje na to, že krajská hodnota byla v roce 2007 na úrovni celostátního průměru.

Pracovní úrazy a nemoci z povolání v krajích ČR v letech 2006 a 2007

	Smrtelné pracovní úrazy				Pracovní úrazy				Nově zjištěné případy nemocí z povolání	
	celkem		na 1 000 nemocensky pojištěných		s pracovní neschopností nad 3 dny		bez následné pracovní neschopnosti			
	2006	2007	2006	2007	2006	2007	2006	2007	2006	2007
Česká republika	136	170	0,03	0,04	79 787	74 942	29 243	28 806	734	743
v tom kraje:										
Hl. m. Praha	22	18	0,02	0,02	10 372	9 801	2 699	2 205	48	38
Středočeský	12	16	0,03	0,04	8 213	7 664	3 956	3 505	98	81
Jihočeský	3	15	0,01	0,06	6 134	5 683	1 481	1 685	65	55
Plzeňský	8	8	0,03	0,03	5 841	5 627	2 684	2 494	47	65
Karlovarský	5	4	0,05	0,04	2 095	1 986	1 125	1 014	4	23
Ústecký	8	12	0,03	0,04	5 466	5 111	2 411	2 431	47	41
Liberecký	4	9	0,02	0,05	3 359	3 015	1 899	2 038	16	30
Královéhradecký	2	10	0,01	0,05	4 868	4 562	1 860	1 301	41	41
Pardubický	10	9	0,05	0,04	4 313	3 932	1 141	1 324	40	29
Vysočina	6	8	0,03	0,04	5 119	4 609	1 779	1 981	35	25
Jihomoravský	20	19	0,04	0,04	8 223	7 773	2 240	2 322	36	46
Olomoucký	10	5	0,05	0,02	4 012	3 956	1 371	1 388	56	57
Zlínský	6	12	0,03	0,05	4 237	4 015	1 087	1 056	26	25
Moravskoslezský	20	25	0,04	0,05	7 535	7 208	3 510	4 062	175	187

Nemoci z povolání bez organizací do 25 zaměstnanců.

ANALYTICKÉ INFORMACE

Postavení Pardubického kraje v rámci České republiky je v oblasti pracovní neschopnosti patrné nejen z výše uvedených grafů, ale i z tabulek uvedených v příspěvku **Pracovní neschopnost v Pardubickém kraji a jeho okresech v letech 2004 – 2007**, který je umístěn na internetových stránkách ČSÚ Pardubice:

http://www.pardubice.czso.cz/xe/redakce.nsf/i/pracovni_neschopnost_v_pardubickem_kraji_a_jeho_okresech_v letech_2004_2007

NABÍDKA PUBLIKACÍ

Regionální údaje v publikacích ČSÚ vydaných od ledna 2008 do května 2008

Publikace s měsíční periodicitou:

e-7005-08 Indexy cen zemědělských výrobců (duben 2008)

Ceny základních zemědělských produktů podle krajů a okresů (pšenice, skot, prasata, mléko).

e-7006-08 Indexy cen zemědělských výrobců, průmyslových výrobců a spotřebitelských cen potravinářského zboží (duben 2008)

Průměrné ceny zemědělských výrobců za vybrané výrobky (pšenice, brambory, skot, prasata, vejce, mléko) podle krajů.

e-7103-08 Indexy spotřebitelských cen – podrobné členění (duben 2008)

Vývoj spotřebitelských cen za domácnosti v hl.m.Praze.

e-8001-08 Průmysl ČR (březen 2008)

Vývoj základních ukazatelů v průmyslu (tržby, zaměstnanci a mzdy) podle sídla podniků v krajích.

8201-08 Stavebnictví ČR (duben 2008)

Stavební výroba, zaměstnanci a mzdy podle sídla podniků v krajích.

e-8202-08 Přehled vydaných stavebních povolení (duben 2008)

Struktura stavebních povolení a orientační hodnota staveb podle krajů.

Publikace se čtvrtletní periodicitou:

e-2117-08 Výsledky chovu drůbeže (1/2008)

Početní stavy drůbeže, výroba a prodej vajec, a krmné dny slepic podle krajů.

3101-07 Zaměstnanost a nezaměstnanost v ČR podle výsledků VŠPS (4/2007)

Charakteristika populace, a zaměstnanost a nezaměstnanost podle krajů z výsledků výběrového šetření pracovních sil v domácnostech.

3106-07 Evidenční počet zaměstnanců a jejich mzdy v ČR (4/2007)

Počet zaměstnanců, mzdové prostředky a průměrné mzdy podle krajů, a jejich vývoj ve srovnání se stejným obdobím minulého roku. Údaje za podniky se sídlem v kraji a s počtem zaměstnanců 20 a více.

e-4001-08 Stav a pohyb obyvatelstva v ČR (1/2008)

Předběžné výsledky stavu a pohybu obyvatelstva podle krajů a okresů (narození a zemřelí, migrace stěhováním, sňatky, rozvody).

e-7007-08 Indexy cen v lesnictví (surové dříví) (1/2008)

Průměrné ceny surového dříví pro tuzemsko podle krajů.

8203-07 Statistika stavebních zakázek (4/2007)

Stav zakázek podle druhu zakázky za podniky se sídlem v kraji.

8205-08 Bytová výstavba v ČR (1/2008)

Zahájené, dokončené a rozestavěné byty podle druhu určení stavby v krajích.

9203-07 Domácí a výjezdový cestovní ruch (4/2007)

Přenocování na turistických cestách podle místa pobytu v krajích.

9207-07 Návštěvnost v ubytovacích zařízeních cestovního ruchu – podrobné výsledky (4/2007)

Příjezdy domácích i zahraničních hostů do hromadných ubytovacích zařízení podle země a druhu zařízení v krajském třídění. Využití pokojů a lůžek v %. Hosté a přenocování v lázeňských ubytovacích zařízeních.

Publikace s pololetní periodicitou:

2122-07 Výsledky chovu skotu (2. pololetí 2007)

Početní stavy skotu, krav a telat, krmné dny, výroba a nákup mléka podle krajů.

e-2123-08 Výsledky chovu prasat (k 1. 4. 2008)

Početní stavy prasat, krmné dny, chov selských prasat a prodej jatečných prasat podle krajů – vychází 3x ročně

3305-07 Pracovní neschopnost pro nemoc a úraz (rok 2007)

Počty nově hlášených případů pracovní neschopnosti pro nemoc a úraz, dny pracovní neschopnosti, průměrné procento pracovní neschopnosti a průměrný denní počet práce neschopných podle krajů.

NABÍDKA PUBLIKACÍ

Publikace s roční periodicitou a nepravidelně vydávané publikace:

1118-07 Život cizinců v ČR

Základní informace o životě cizinců, a kartogramy s jejich rozmístěním v krajích a okresech.

1131-07 Vývoz zboží podle jednotlivých krajů ČR v roce 2006

Vývoj vývozu jednotlivých krajů a jeho zastoupení na celkovém vývozu ČR. Zbožová a teritoriální struktura vývozu jednotlivých krajů.

1301-08 Počet obyvatel v obcích ČR k 1.1.2008

Publikace obsahuje stavy obyvatel v jednotlivých obcích po promítnutí územních změn k 1.1.2007. Stavy obyvatel jsou stanoveny na základě demografické bilance narozených, zemřelých a migrace v každé obci.

1303-07 Okresy České republiky v roce 2006

Souhrnné informace za rok 2006 z různých úseků statistiky na úrovni krajů a okresů. Základem jsou ukazatele regionální databáze KROK.

1304-07 Kraje České republiky 2006

Základní ukazatele z demografické, ekonomické a sociální oblasti podle krajů v datech, kartogramech a grafech.

1370-07 Analýza regionálních rozdílů v ČR

Roční periodická publikace zaměřená na popis a analýzu rozdílů mezi kraji ČR. Publikace je vydávána od roku 2000. Hlavními tématy v publikaci jsou migrace, zaměstnanost a sociální zabezpečení.

1371-07 Regionální účty 2006

Publikace obsahuje makroekonomické údaje (HDP, HPH, THFK, atd.) na regionální úrovni v časových řadách.

1372-05 Euroregiony v ČR

Vymezení jednotlivých euroregionů a základní statistické informace o euroregionech.

1376-07 Věda a výzkum v regionálním pohledu

Analýza o zaměstnanosti a vnitřních výdajích na vědu a výzkum podle krajů. Údaje o zaměstnanosti a mzdách v technických a vědeckých profesích.

1377-06 Cizinci v regionech ČR

Počty, zaměstnání a profil cizinců v ČR v krajském a okresním detailu. Publikace je řešena jako soubor jednotlivých krajských bloků, bohatých na grafy, mapky a kartogramy.

1379-07 Regionální rozdíly v demografickém, sociálním a ekonomickém vývoji ČR v letech 2000 - 2005

Souhrnná publikace analyzující rozdíly a ekonomické postavení správních obvodů obcí s rozšířenou působností v celé ČR a v jednotlivých krajích.

1414-07 Cizinci v ČR 2007

Statistické údaje o pohybu a zaměstnanosti cizinců v krajích a okresech ČR. Údaje roku 2006 a časové řady

2001-07 Produkce, využití a odstranění odpadů v ČR v roce 2006

Krajské údaje o množství průmyslového odpadu podle sídla ekonomického subjektu.

2002-07 Informace o životním prostředí v ČR (2001-2006)

Stav a vývoj jednotlivých složek životního prostředí v ČR a v regionech. Jedná se především o údaje zachycující vliv hospodářských činností na kvalitu přírodních zdrojů. Publikace obsahuje i přehledy národních parků a chráněných území.

e-2003-08 Vodovody, kanalizace a vodní toky v roce 2006

Krajské členění ukazatelů o zásobování obyvatel vodou a o délce vodovodů, o množství odpadních vod a počtu čistících stanic.

2005-07 Výdaje na ochranu životního prostředí v ČR 2006

Krajské údaje o pořízených investicích na ochranu životního prostředí. Pořízené investice jsou sledovány podle kraje sídla investora i podle místa investice.

2102-08 Definitivní údaje o sklizni zemědělských plodin za rok 2007

Sklizňové plochy, hodnoty sklizně a hektarové výnosy jednotlivých plodin podle krajů.

e-2103-08 Soupis hospodářských zvířat k 1.4.2008

Počty hospodářských zvířat podle krajů (skot, prasata, koně, ovce a kozy, drůbež).

NABÍDKA PUBLIKACÍ

2104-07 Soupis ploch osevů v ČR k 31.5.2007

Struktura ploch osevů jednotlivých plodin podle krajů (zrny, okopaniny, technické a ostatní plodiny, zelenina, pícniny a rozloha zemědělské půdy).

2110-07 Porážky hospodářských zvířat za rok 2007

Údaje o porážkách skotu, prasat a dalších hospodářských zvířat v kusech a hmotnosti, a údaje o výrobě masa. Územní třídění na úrovni krajů.

2128-07 Souhrnný zemědělský účet v jednotlivých krajích – definitivní výsledky za rok 2005 a semidefinitivní výsledky roku 2006

Publikace dává přehled o vývoji výkonnosti zemědělství v jednotlivých krajích.

2201- 08 Lesnictví a myslivost v roce 2007

Zalesňování, těžba dřeva a dodávky dříví podle krajů.

3103-07 Trh práce v ČR v letech 1993 – 2006

Časové řady podle krajů o zaměstnanosti a nezaměstnanosti na základě výběrového šetření pracovních sil v domácnostech.

3107-07 Časové řady základních ukazatelů statistiky práce 1948 – 2006

Časová řada údajů (od roku 1995) o neumístěných uchazečích o zaměstnání, míře nezaměstnanosti a o volných pracovních místech podle krajů.

3109-08 Struktura mezd zaměstnanců v roce 2007

Podíly zaměstnanců v pásmech hrubých měsíčních mezd, struktura mezd a mzdy podle hlavních tříd KZAM - Klasifikace zaměstnání. Výsledky za kraje a oblasti navazující na Informační systém o průměrném výdělku Ministerstva práce a sociálních věcí ČR.

3111-07 Analýza trhu práce 2000 - 2006

Rozbor výsledků statistiky o zaměstnanosti a mzdách. Rozdíly v charakteristikách zaměstnání podle věku, pohlaví a vzdělání zaměstnanců až na úroveň krajů.

e-3113-07 Vývoj úplných nákladů práce (1994 – 2006)

Rozbor struktury nákladů práce podle krajů v časové řadě.

3115-07 Zaměstnanost a nezaměstnanost v ČR podle výsledků VŠPS – roční průměry 2006

Charakteristika populace, zaměstnanost a nezaměstnanost podle výběrového šetření pracovních sil v domácnostech.

3123-07 Přejít do důchodu podle výsledků ad hoc modulu 2006 výběrového šetření pracovních sil

Krajské přehledy o počtu pracujících ve věku 50-69 let podle předpokládané doby ukončení ekonomické aktivity (údaje podle KZAM - Klasifikace zaměstnání).

e-4002-08 Úmrtnostní tabulky za ČR a kraje – rok 2006, 2007

Údaje za ČR jsou z roku 2007, krajské údaje za dvouleté období 2006 – 2007 (vyloučení nahodilých výkyvů). Tabulky obsahují často žádané informace o střední délce života (naději na dožití).

e-4003-08 Věkové složení obyvatelstva ČR – rok 2007

Počty obyvatel podle věku až na úrovni krajů a okresů v pětiletých skupinách. Údaje za ČR a kraje i podle jednotlivých let. Stav: k 31.12.2006, střední stav.

4007-07 Vývoj obyvatelstva ČR v roce 2006

Pravidelná analýza hodnotící vývoj demografických ukazatelů i na úrovni krajů.

e-4018-07 Demografická ročenka vybraných měst ČR 1991 - 2006

Základní údaje o pohybu obyvatel za vybraná města. Podle stanovených kritérií bylo do publikace vybráno 284 měst (zhruba s počtem obyvatel nad 5000).

4019-07 Demografická ročenka ČR 2006

Pramenné demografické dílo s podrobnými výsledky pohybu obyvatel v územním třídění na kraje, okresy a města.

e-4024-07 Úmrtnostní tabulky za okresy ČR 2001 – 2005

Podrobné úmrtnostní tabulky podle pohlaví za okresy. Aby byly vyloučeny nahodilé výkyvy, jsou tabulky zpracovány za pětileté období. Tabulky obsahují ukazatel „střední délka života“ (naděje dožití). Vychází 1x za 5 let.

e-4027-07 Demografická ročenka krajů ČR 1991 - 2006

Demografické údaje v časové řadě přepočtené na územní strukturu roku 2006.

NABÍDKA PUBLIKACÍ

e-4030-07 Demografická ročenka správních obvodů obcí s rozšířenou působností 1995 - 2006
Základní demografické údaje obcí s rozšířenou působností. Údaje v časové řadě jsou přepočteny na aktuální území těchto správních obvodů.

e-4034-07 Demografická ročenka okresů České republiky 1991 – 2006
Demografické údaje v časové řadě přepočtené na územní strukturu roku 2006.

4036-07 Vysokoškoláci z demografického pohledu
Vývoj vybraných demografických ukazatelů za osoby s vysokoškolským vzděláním za roky 1991 – 2006 podle krajů a okresů.

e-4116-07 Statistický lexikon obcí 2007
Elektronická podoba Statistického lexikonu obcí 2006 s územní aktualizací k 1.1.2007. Lexikon obsahuje seznam obcí ČR, jejich částí a základních sídelních jednotek, doplněný o údaje ze Sčítání lidu, domů a bytů k 1.3.2001, rovněž přepočítanými na aktuální územní strukturu.

4203-07 Volby do Senátu Parlamentu ČR v roce 2006
Výsledky voleb v říjnu 2006 a zvolení senátoři ve 27 volebních obvodech.

4204-06 Volby do Poslanecké Sněmovny Parlamentu ČR 2006 – I.díl
Výsledky voleb v krajích a okresech.

4206-07 Volby do zastupitelstev obcí 24. listopadu 1990
Dodatečné vydání chybějící standardní publikace.

4210-07 Volby do zastupitelstev obcí v roce 2006 – II.díl
Přehled o výsledcích voleb a složení zastupitelstev v územním členění podle krajů, okresů a velikostních skupin obcí.

4221-07 Volby do zastupitelstev obcí v letech 1990 - 2006
Zvláštní publikace, obsahující především pohledy na genezi některých ukazatelů volební statistiky v oblasti komunálních voleb od roku 1990 do roku 2006 a časová srovnání výsledků hlasování a složení zvolených zastupitelstev za ČR celkem, podle krajů a okresů.

8101-07 Spotřeba paliv a energie v ČR v roce 2006
Údaje o spotřebovaném objemu jednotlivých druhů paliv a energie podle kraje spotřeby.

8206-08 Stavby pro bydlení dokončené v roce 2007
Informace o počtech a úrovni dokončených domů podle krajů (kubatura, obytná i zastavěná plocha, pokojovost, atd.)

Publikace je možné získat:

on-line : <http://www.czso.cz/csu/edicniplan.nsf/p/xxxx-xx> (kód publikace)

tištěný titul a elektronická forma na CD:

Český statistický úřad
Odbor informačních služeb
Na padesátém 81
100 82 Praha 10
fax: 274 054 070

e-mail: objednavky@czso.cz

Prodejna v budově ČSÚ, Na padesátém 81, Praha 10 - Strašnice
(u stanice metra „A“ - Skalka)

Úřední hodiny:
pondělí a středa 8 – 17
úterý a čtvrtek 9 – 12 13 – 15
pátek 9 – 12

KONTAKTNÍ MÍSTA

INFORMAČNÍ SLUŽBY ČESKÉHO STATISTICKÉHO ÚŘADU

ČESKÝ STATISTICKÝ ÚŘAD

Na padesátém 81
100 82 Praha 10 – Strašnice
www.czso.cz

ústředna: **274 051 111**

Telefonická infolinka **274 052 900**

Základní informace o vývoji ekonomických ukazatelů ČR (míra inflace, HDP, mzdy, nezaměstnanost, nejdůležitější demografické údaje)

Prodejna publikací ČSÚ

tel.: 274 052 732, fax: 274 054 070, e-mail: prodejna@czso.cz

Odpovědi na telefonické, e-mailové i písemné dotazy a zpracování informací podle individuálních požadavků

tel.: 274 052 304, 274 052 648, 274 052 451, 274 052 765, 737 858 656 , fax: 274 054 070, e-mail: infoservis@czso.cz

Předplatné a distribuce statistických publikací

tel.: 274 052 555, e-mail: objednavky@czso.cz

Distribuce elektronických publikací pomocí SCP schránek

tel.: 274 052 328, e-mail: scp_publicace@czso.cz

Distribuce klasifikací a číselníků

tel.: 274 052 799, e-mail: ciselniky@czso.cz

Distribuce databáze Registr ekonomických subjektů a výběry, výpisy IČO, tj. potvrzení o existenci subjektu v Registru ekonomických subjektů

tel.: 274 052 733, fax: 274 054 140, e-mail: resinfo@czso.cz, ico@czso.cz

Distribuce regionálních databází (MOS, KROK) a výběry

tel.: 274 052 328, fax: 274 054 140, e-mail: scp_publicace@czso.cz

Distribuce databáze Registr sčítacích obvodů a výběry z databází statistiky voleb, demografie, SLBD

tel.: 274 052 990, 274 052 328, fax: 274 054 140, e-mail: special_databaze@czso.cz

Distribuce údajů z volební statistiky

tel.: 274 053 115, fax: 274 054 140, e-mail: jiri.podzemsky@czso.cz

Mezinárodní srovnání

tel.: 274 053 125, 274 052 757, e-mail: mezin@czso.cz

Evropská statistika (ESDS)

tel.: 274 053 125, 274 052 757, e-mail: esds@czso.cz

Dotazy k internetovým stránkám www.czso.cz

tel.: 274 053 184, e-mail: webredakce@czso.cz

ÚSTŘEDNÍ STATISTICKÁ KNIHOVNA

tel.: 274 052 354 (vedoucí knihovny), 274 052 361 (výpůjční služba)
e-mail: knihovna@czso.cz

KONTAKTNÍ MÍSTA

KONTAKTNÍ MÍSTA KRAJSKÝCH INFORMAČNÍCH SLUŽEB

Oddělení regionálních analýz a informačních služeb Praha

Na padesátém 81, 100 82 Praha 10
PhDr. Eva Vojtová
tel.: 274 052 815, e-mail: infoservispraha@czso.cz
<http://www.praha.czso.cz>

Oddělení regionálních analýz a informačních služeb Středočeský kraj

Na padesátém 81, 100 82 Praha 10
Jana Slavníková, Mgr. Jana Hejnová
tel.: 274 054 175, fax: 274 054 177, e-mail: infoservisstc@czso.cz
<http://www.stredocesky.czso.cz>

Oddělení regionálních analýz a informačních služeb České Budějovice

Žižkova 1, 370 77 České Budějovice
Ing. Petra Dolejšová, Marie Mahrová
tel.: 386 718 440, fax: 386 718 450, e-mail: infoserviscb@czso.cz
<http://www.cbudejovice.czso.cz>

Oddělení regionálních analýz a informačních služeb Plzeň

Slovanská alej 36, 326 64 Plzeň
Mgr. Tereza Leščinská
tel.: 377 612 108, fax: 377 612 219, e-mail: infoservisplzen@czso.cz
<http://www.plzen.czso.cz>

Oddělení regionálních analýz a informačních služeb Karlovy Vary

Sportovní 28, 360 09 Karlovy Vary – Drahovice
Zuzana Luhanová, Ing. Martina Soukupová
tel.: 353 114 529, 353 114 525, fax: 353 222 677, e-mail: infoserviskv@czso.cz
<http://www.kvary.czso.cz>

Oddělení regionálních analýz a informačních služeb Ústí nad Labem

Špálova 2684, 400 11 Ústí nad Labem
Barbora Capitová, Alena Svobodová
tel.: 472 706 176, 420 706 148, fax: 472 770 855, e-mail: infoservisul@czso.cz
<http://www.ustinadlabem.czso.cz>

Oddělení regionálních analýz a informačních služeb Liberec

Nám. Dr. Edvarda Beneše 26, 460 01 Liberec 1
Ing. Dagmar Scholzeová, Mgr. Karla Švehlová
tel.: 485 110 223, 485 244 130, 485 244 216, fax: 485 110 308, e-mail: infoservislbc@czso.cz
<http://www.liberec.czso.cz>

Oddělení regionálních analýz a informačních služeb Hradec Králové

Myslivečkova 914, 500 03 Hradec Králové 3
Ing. Věra Varmužová, Ing. Pavel Jelínek
tel.: 495 762 322, 495 762 352, fax: 495 546 965, e-mail: infoservishk@czso.cz
<http://www.hradeckralove.czso.cz>

Oddělení regionálních analýz a informačních služeb Pardubice

V Ráji 872, 531 53 Pardubice
Ing. Hedvika Fialová, Dana Bílková
tel.: 466 743 480, 466 743 418, fax: 466 304 962, e-mail: infoservispa@czso.cz
<http://www.pardubice.czso.cz>

Oddělení regionálních analýz a informačních služeb Jihlava

Ke Skalce 30, 586 01 Jihlava
Ing. Jan Ryšavý, Bc. Andrea Vašků
tel.: 567 109 071, 567 109 061, fax: 567 310 006, e-mail: infoservisvys@czso.cz
<http://www.jihlava.czso.cz>

KONTAKTNÍ MÍSTA

Oddělení regionálních analýz a informačních služeb Brno

Jezuitská 2, 601 59 Brno

Ing. Milada Jonášová, Ing. Vlasta Pospíšilová

tel.: 542 528 115, 542 528 200, fax: 542 528 325, e-mail: infoservisbrno@czso.cz

<http://www.brno.czso.cz>

Oddělení regionálních analýz a informačních služeb Olomouc

Wellnerova 5, 779 11 Olomouc

Ing. Jarmila Benešová, Ing. Michaela Smutná

tel.: 585 731 516, 585 731 509, fax: 585 411 320, e-mail: infoservisolom@czso.cz

<http://www.olomouc.czso.cz>

Oddělení regionálních analýz a informačních služeb Zlín

tř. Tomáše Bati 1565, 761 76 Zlín

Ing. Viera Michalíková, Ing. Leona Tolarová

tel.: 577 004 935, fax: 577 004 991, e-mail: infoservis-zl@czso.cz

<http://www.zlin.czso.cz>

Oddělení regionálních analýz a informačních služeb Ostrava

Repinova 17, 702 03 Ostrava

Ing. Daniela Hnidová, Martina Oboráková

tel.: 595 131 230, 595 131 231, fax: 595 131 231, e-mail: infoservis_ov@czso.cz

<http://www.ostrava.czso.cz>